PROLETARI DIN TOATE ȚĂRILE, UNIȚI-VĂ!

Sportul

ZIAR AL CONSILIULUI NAȚIONAL PENTRU EDUCAȚIE FIZICĂ ȘI SPORT

ANUL XXVII — Nr. 6802 | 4 PAGINI 30 BANI | Miercuri 1 septembrie 1971

TRAGEREA LA SORȚI A MECIURILOR DIN CADRUL „C.C.E." LA TENIS DE MASĂ

Uniunea europeană de tenis de masă a procedat zilele trecute la tragerea la sorți a meciurilor din cadrul ediției 1971/1972 a „Cupei campionilor europeni" pentru echipele masculine și feminine.

În competiția masculină s-au înscris 16 formații printre care și **Politehnica București.** Echipa română va întîlni în primul tur, la București, formația spaniolă Mayda din Barcelona.

La întrecerile feminine unde și-au anunțat participarea 12 echipe, **Progresul București** urmează să joace direct în turul al doilea cu învingătoarea partidei Aussenhandel Berlin (R.D. Germană) — Epitök Budapesta (Ungaria).

Întîlnirile vor fi programate după data de 15 septembrie.

TURNEUL INTERNAȚIONAL DE LA PRIMORJE (BULGARIA)

Joi, un lot de jucători de tenis de masă români va pleca la Primorje (Bulgaria) pentru a lua parte la un turneu internațional de tineret, programat între 3 și 5 septembrie. Vor face deplasarea **Monica Hariga, Ana Lunțeanu, Șerban Doboși, Aurel Ovanez,** ei fiind însoțiți de antrenorul **Emil Băcioiu.**

EDIȚIA INAUGURALĂ A „CUPEI DUNĂRII" LA JUNIORI

La 8 septembrie va începe la Bratislava concursul internațional de tenis de masă al juniorilor, „Cupa Dunării". Țara noastră va fi reprezentată de **Ana Lunțeanu, Irina Tothfalușl, Camelia Filimon, Mihai Bobocică, Cornel Popovici, Marin Firănescu** și **Dumitru Bildea.** Antrenorii echipelor române sînt **Emil Iacobi** și **Virgil Bălan.**

Ce ne-au relevat C.M. de lupte libere

TINERETUL N-A AVUT COMPLEXE ÎN FAȚA CONSACRAȚILOR

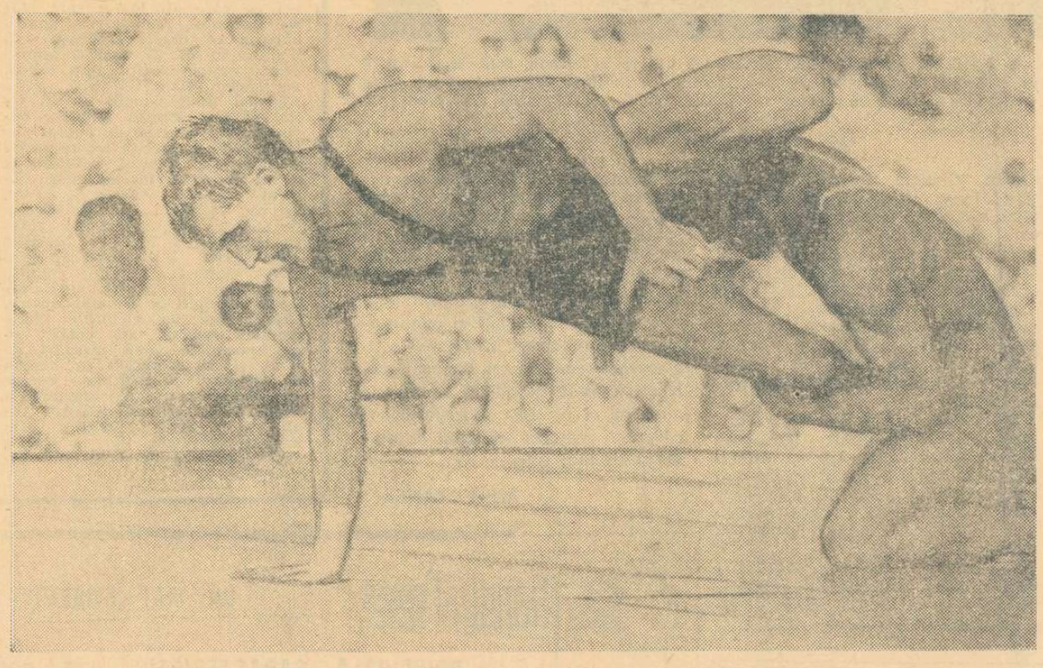

Un moment dramatic din meciul lui **L. Ambruș** (medaliat cu argint) cu bulgarul **N. Kuzmanov** (cat. 74 kg). Din poziția dificilă în care l-a surprins fotoreporterul sofiot, Ambruș va ieși pînă la urmă cu bine. El a cîștigat meciul la puncte și cu aceasta medalia de argint.

Telefoto : B.T.A. — Agerpres

Echipa României, deși a prezentat mulți debutanți, a ocupat un loc satisfăcător într-o competiție extrem de dificilă

SOFIA, 31 (prin telefon, de la trimisul nostru special)

Campionatele mondiale de lupte libere, care s-au desfășurat timp de patru zile în capitala Bulgariei, ne-au prilejuit, în primul rînd, constatarea că marea majoritate a confruntărilor din această ediție au depășit așteptările. Nu ne referim numai la numărul record de participanți (267) ci și la înalta ținută tehnică a întîlnirilor, la surprizele de proporții, care au condimentat competiția sofiotă. O serie de tehnicieni de reputație mondială, ca de pildă arbitrul internațional **Valentin Bati** (România), unul dintre cei trei șefi de saltea la întreceri, ne-a declarat că deși a luat parte la 10 ediții ale C.M., totuși pe acestea le consideră cele mai reușite. **„Nici chiar disputele de la Ciudad de Mexico** — ne-a declarat antrenorul român, Ion Corneanu, membru în conducerea forului internațional F.I.L.A. — **nu pot fi puse pe același plan cu întrecerile de la Sofia.**

Din primul și pînă la ultimul tur am asistat la partide spectaculoase, de bun nivel tehnic, în care au abundat impecabile procedee tehnice".

În aceste condiții, de bună seamă, drumul sportivilor spre medalii a fost deosebit de greu. Am asistat la unele înfringeri și, ca a-

Costin CHIRIAC

(Continuare în pag. a 4-a)

CAMPIONATE... NETERMINATE IERI PE VELODROM

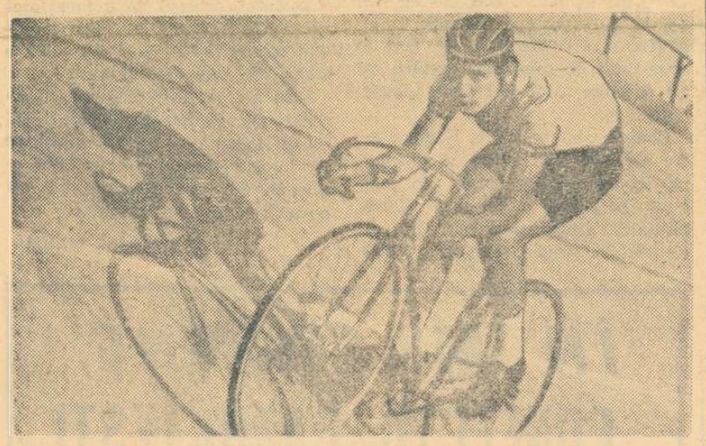

C. Cîrjă, în plin efort la urmărire individuală, probă în care aspiră îndreptățit la cucerirea titlului de campion

Foto : N. DRAGOȘ

Campionatele naționale de velodrom pentru juniori au continuat ieri cu desfășurarea probelor de urmărire individuală (juniori mari) și urmărire pe echipe (juniori mici). La juniori mari, dispute strînse pînă în sferturile de finală, cîștigate de : C. Cîrjă, (Șc. sp. 1) — realizatorul celui mai bun timp, 5 : 16,5, pe cei 4 km ai probei, M. Ferfelea (Steaua), Cr. Camer (C. S. Brăila) și V. Murineanu (Șc. sp. 3). Din cauza întunericului, semifinalele și finala au fost programate pentru astăzi, la ora 17. În prima semifinală, vor „trage" C. Cîrjă și V. Murineanu, iar în a doua Cr. Camer și M. Ferfelea. După calculele hîrtiei, cum se spune, sînt perspective să-l vedem în finală pe Cîrjă și Ferfelea, cei mai valoroși în preliminarii.

Nici campionatul pentru juniori mici (urmărire pe echipe) nu s-a putut încheia, finala acestei probe urmînd să se desfășoare tot astăzi după-amiază, cînd pentru locurile I și II vor concura Dinamo și Școala sportivă 3, iar pentru locurile III și IV Școala sportivă 1 și Școala sportivă 3, echipa B.

La handbal masculin

UNIVERSITATEA CLUJ A ÎNVINS SELECȚIONATA FRANȚEI

CLUJ, 31 (prin telefon). — Sezonul handbalistic, care se anunță atît de bogat în această toamnă, a fost inaugurat în orașul nostru printr-un interesant meci internațional ce a opus echipa locală Universitatea selecționatei Franței, aflată în țara noastră într-un turneu de antrenament. Partida a avut loc în Sala Sporturilor și s-a încheiat, după o dispută interesantă, echilibrată și abundentă în faze de mare spectacol, cu victoria studenților clujeni : 20—18 (7—11). Datorită unei apărări atente și agresive, oaspeții nu au permis gazdelor să desfășoare jocul lor obișnuit și din acest motiv scorul a fost bună parte din timp favorabil handbaliștilor francezi. Jucătorii de la „U" au realizat egalarea abia în min. 43 (15—15). Din acest moment, însă, gazdele, prin acțiuni rapide, finalizate inspirat, au dominat și au obținut o victorie de prestigiu. Cele mai multe puncte au fost realizate de Schobel (6), Chircu (5) și Șaigo (4) — Universitatea, Chapeau (4), Brunnet (3) — selecționata franceză.

Nușa DEMIAN

ECHIPA ROMÂNIEI PREZENTĂ LA AL DOILEA CAMPIONAT EUROPEAN DE POLO JUNIORI

Ieri a părăsit Capitala, plecînd la Barcelona, echipa de juniori a României la polo. Tînăra formație a țării noastre va participa la întrecerile celui de al doilea campionat european al juniorilor care încep astăzi. Au făcut deplasarea : *Huber* și *Stancu* — portari, *Frincu, Slăvei, Rus, Mirea, Cocora, Manea, Răducanu, Pop* și *Pleșca,* însoțiți de antrenorii Al. Bădiță, P. Niculescu și arbitrul internațional Cornel Mărculescu. Lotul este condus de fostul internațional, ing. Mircea Ștefănescu. La ora cînd închidem ediția, echipa română se află în orașul spaniol în așteptarea tragerii la sorți pentru cele două grupe preliminare.

ASTĂZI, DE LA ORA 16,30, PE STADIONUL REPUBLICII

LOTUL „A" ÎNTÎLNEȘTE PE O.F.K. BEOGRAD

● Ultimul test public al fotbaliștilor tricolori

Selecționabilii români — de la dreapta la stînga: Dembrovschi, Ianul, Lucescu, Anca *(în plan secund),* Mocanu și Dumitru — *surprinși în pauza trialului de miercurea trecută. După o verificare „în familie", testul de astăzi urmează să demonstreze — înaintea partidelor oficiale — în ce măsură seriozitatea tricolorilor, ușor de depistat de pe chipurile din imaginea alăturată, poate conferi iubitorilor fotbalului nostru o toamnă plină în satisfacții.*

La o săptămînă după primul trial al tricolorilor, astăzi, de la ora 16,30, pe stadionul Republicii, formația probabilă a naționalei A va întîlni pe liderul campionatului iugoslav, valoroasa echipă O.F.K. Beograd. Acesta va fi ultimul test public al primei reprezentative și gîndurile noastre (și grijile, și speranțele) se vor îndrepta spre partida de la 22 septembrie, cu Finlanda, de la Helsinki, în campionatul european. Din cauze fortuite (accidentări) și altele evitabile (indisciplină, lipsă de pregătire), în preajma importantului examen național noastră nu poate beneficia de cîtiva jucători de valoare **(Lupescu, Tătaru II, Radu Nunweiller, Domide, Dinu, Dumitrache, Dobrin, Neagu).** Antrenorul **Angelo Niculescu** se dovedea foarte afectat de nedorita situație, mai ales că **„după jocul de la Bratislava toți acești jucători fuseseră puși în temă cu planul de asalt al echipei reprezentative". „Mă întreb, la ce le servește acestor jucători talentul pe care-l au ?"** — reproșa antrenorul principal al lotului național superficialitatea unor fotbaliști în care s-au investit atîtea speranțe.

Acestea fiind condițiile obiective, astăzi, cu 21 de zile înaintea disputei de la Helsinki, prima noastră reprezentativă va începe — după cîte am fost informați — ultimul test cu public (la 6 și 19 septembrie vor avea loc două antrenamente pentru omogenizare, sub formă de jocuri-școală) în următoarea alcătuire : RĂDUCANU — SĂTMĂREANU, BOC, VLAD, MOCANU, DUMITRU, VIGU, LUCESCU, DEMBROVSCHI, IORDĂNESCU, KUN II. Se remarcă, față de ultima formulă prezentată miercurea trecută, prezența lui Vigu și Kun II (ultimul debutează în prima reprezentativă !) și apariția lui Boc ca titular. Pentru eventuale modificări, cei doi antrenori, Angelo Niculescu și Titus Ozon, au șapte rezerve : **Adamache, Nae Ionescu, Ianul, Anca, Pantea, Florian Dumitrescu** și **Olteanu** (F.C. Argeș), convocat în ultimul moment.

— Ce urmăriți în „amicalul" cu O.F.K. Beograd, tovarășe Angelo Niculescu ?

— În primul rînd, verificarea formației probabile pentru partida cu Finlanda, forma jucătorilor și concepția de joc a echipei. Sîntem foarte interesați de randamentul „11"-lui preconizat pentru că este ultimul test, iar timpul nu ne mai permite să facem și alte experiențe. Toate eforturile noastre sînt și vor fi îndreptate spre omogenizarea acestei echipe, alcătuite în condițiile amintite, spre prezentarea cu succes la examenul de la Helsinki.

Mircea M. IONESCU

Duminică, pe stadionul „23 August"

PRIMUL CUPLAJ FOTBALISTIC (divizionar „A") AL SEZONULUI

Stadionul „23 August" din Capitală găzduiește duminică, 5 septembrie, primul cuplaj al sezonului, după următorul program :

Ora 14 : **Steaua — Farul**

Ora 16,30 : **Rapid — Petrolul**

„PROMITEM SĂ NE ONORĂM CARTEA DE VIZITĂ PRINTR-UN JOC FRUMOS"

Microreportaj cu oaspeții de la O. F. K. Beograd

Ieri dimineață, acceleratul 102 l-a adus în București pe fotbaliștii lui O.F.K. Beograd, lideri în campionatul iugoslav, adversarii de astăzi ai reprezentativei române. Am încercat — fără să-i stînjenim prea mult, ținînd seama de oboseala produsă de drumul lung — să obținem cîteva informații de la oaspeții noștri. Foarte amabil, **Miiorad Lișanin,** secretarul general al clubului și conducătorul lotului iugoslav, a dorit să precizeze :

— Sîntem bucuroși de a fi oaspeții României. Personal, mă aflu pentru a noua oară în capitala dumneavoastră. O.F.K. — după cum poate știți — vine ca lider după primele etape de campionat și, cu toate că gazdele sînt, firește, favorite, vor avea în noi un adversar puternic".

Antrenorului te adresezi pentru a afla, în primul rînd, echipa. N-am făcut excepție de la regulă și iată răspunsul lui **Boris Marovici :**

— Vom începe jocul cu următorul „11" : **Georgevici — Vukașinovici, Mitrovici, Gugleta, Jokici — Mețanovici, Lukici — Turudija, Zeț, Santraci, Tricikovici.** Observați lipsa lui Petkovici și Stepanovici, reținuți pentru lotul iugoslaviei. Tinerii Jokici și Tricikovici vor demonstra la București cît putem conta pe ei în campionatul nostru.

— Venind vorba de campionat, ați început bine...

— Chiar foarte bine. Avem, însă, la început, un program foarte tare. Închipuiți-vă, duminică jucăm la Zagreb cu Dinamo, apoi acasă, cu Steaua roșie. Dacă și după aceste partide rămînem lideri... „intrăm la idei".

— Ați avut contact recent cu fotbalul românesc ?

— Da, ultimul, de curînd, la Krusevac, la un turneu la care a participat și F. C. Argeș. Impresia lă-

Dușan BUGARIN

(Continuare în pag. a 3-a)

DUPĂ CAMPIONATELE MONDIALE DE CAIAC-CANOE

SPORTIVII ROMÂNI S-AU COMPORTAT ÎN TRADIȚIA UNOR PREZENȚE DE PRESTIGIU

BELGRAD (prin telefon, de la trimisul nostru special).

După comentariile privind desfășurarea probelor olimpice din cadrul ediției '71 a campionatelor mondiale de caiac-canoe, ne propunem să analizăm evoluția sportivilor români în finalele de sprint și în cele de fond, avînd termen de comparație rezultatele obținute anul trecut pe apele lacului Bagsvaerd.

Oprindu-ne, pentru început, la întrecerile pe distanța de 500 m, să reamintim că, spre deosebire de edițiile trecute, la C.M. de la Belgrad au fost incluse în program șase probe (față de patru, pînă acum), ceea ce a determinat la toate echipele o selecție specială pentru noile întreceri — cele de canoe 1 și canoe 2 — 500 m.

Analiza rezultatelor arată că echipajele noastre se mențin la un nivel valoric bun și că pentru cele două noi probe introduse în programul C.M. antrenorii au găsit soluții excelente. Se detașează, fără îndoială, performanța realizată de canoiștii *Gheorghe Simionov* și *Gheorghe Danielov* — campioni mondiali —, un echipaj de autentică valoare și cu mari perspective, care face să crească forța și valoarea grupului de canoiști români. Rezultatele realizate de sportivii noștri la K 2 — 500 m (locul 7), K 4 — 500 m F (5), K 1 — 4×500 m (2), C 1 — 500 m (3) pot fi apreciate ca absolut normale, corespunzînd pregătirii acestor echipaje, valorii lor în comparație cu adversarii întîlniți, experienței competiționale etc. Sub obiectivul posibil de realizat rămîne doar locul 4 ocupat de Aurel Vernescu la K 1 — 500 m, probă în care acesta — deși întîlnea adversari redutabili — avea șanse reale la o medalie, chiar la cea de aur. Ne pare rău că Aurel Vernescu n-a putut astfel sărbători un deceniu de la cucerirea primului său titlu european la această probă, dar insuccesele fac — se știe prea bine — și ele parte din legile nescrise ale întrecerii sportive.

În ceea ce privește aprecierea generală a curselor de viteză, este de remarcat faptul că de data aceasta lupta pentru întîietate a fost extrem de grea și la capătul ei medaliile au fost cucerite de sportivi din nouă țări, cele mai multe revenind echipajelor Uniunii Sovietice.

Finalele fondiștilor ne-au prilejuit, de asemenea, unele observații îmbucurătoare rezultatele fiind, neîndoielnic, mai bune decît cele realizate la ediția trecută. Reamintim că la Bagsvaerd reprezentanții noștri au cucerit o medalie de aur (C 2 — 10 000 m) și una de bronz (K 2 — 10 000 m), în timp ce la Ada-Tiganlija am cîștigat o medalie de aur (K 4 — 10 000 m) și 3 medalii de bronz (K 2 — 10 000 m, C 2 — 10 000 m, C 1 — 10 000 m), urcînd pe podium în patru din cele cinci finale de fond. Să facem și precizarea că la Copenhaga, în probele de C 1 — 10 000 m și K

Dan GÂRLEȘTEANU

(Continuare în pag. a 4-a)

ÎN LUMINA DOCUMENTELOR DE PARTID

FILMUL CU TEMATICĂ SPORTIVĂ TREBUIE SĂ DEVINĂ UN INSTRUMENT ACTIV ÎN EDUCAREA TINEREI GENERAȚII

O rice analiză a realizărilor existente pe teritoriul filmului românesc cu tematică sportivă trebuie să-și propună, credem, două canale precise de investigare — FILMUL ARTISTIC și FILMUL DOCUMENTAR —, sectoare cunoscînd activități funcțional deosebite, cu posibilități și maniere de realizare distincte, acționînd — dincolo de înrudirea comună — cu și prin instrumente proprii.

DOUĂ ÎNCERCĂRI, DOUĂ... EȘECURI !

Nu este o noutate pentru nimeni faptul că cele două filme românești de inspirație sportivă realizate în vremea din urmă — „K. O." și „VIN CICLIȘTII" — nu s-au dovedit pe gustul marelui public, lipsa spectatorilor sancționînd, imediat și cu vehemență, mediocritatea acestor producții care aveau prea puține puncte comune cu realitatea trepidantă a stadioanelor, cu lumea de valori etice a sportului românesc.

Facilitatea scenariilor (care, între altele fie spus, nu fuseseră oferite spre lectură și Comisiei de propagandă prin radio, televiziune și film a Consiliului Național pentru Educație Fizică și Sport), aliată superficialității și stîngăciei partiturilor regizorale, a condus la realizarea unor pelicule — în general — precare, cărora nici numele sonore chemate spre echilibru, pe generic **(Dem Rădulescu, Ștefan Bănică, Ștefan Tăpălagă, Vasilica Tastaman — „Vin ciclișții", Toma Caragiu, Dem Rădulescu, Ovid Teodorescu, Elena Caragiu — „K. O.")** nu le-au putut asigura succesul sau salva rentabilitatea.

A lipsit din acele filme autenticitatea vieții de toate zilele, s-au ales din vastul perimetru al sportului numai fapte nesemnificative, necaracteristice pentru profilul moral al tineretului nostru, într-un cuvînt, peliculele amintite — datînd din mai și, respectiv, septembrie 1968 — n-au izbutit să înfățișeze spectatorilor adevărul realității sportive românești, parte integrantă a unei înțelepte politici de partid și de stat.

Lăsînd de-o parte amănuntele, trebuie să amintim că, din cîte știm, colaborarea dintre Comitetul de Stat pentru Cultură și Artă, Direcția Difuzării Filmelor, pe de-o parte, și C.N.E.F.S. pe de alta — colaborare inaugurată printr-o fertilă reuniune de lucru încă din 1966 — trăiește la ora prezentă momente de impas, C.N.E.F.S. acuzîndu-și partenerii — se pare în mod justificat — de o indiferență devenită cronică. Este suficient, credem, să subliniem că în realizarea celor două filme în discuție C.N.E.F.S. a fost solicitat numai în chestiuni... administrative (a împrumutat sala, a livrat bicicletele etc.), în vreme ce specialiștii săi n-au fost consultați nici măcar în problemele strict tehnice, iar Comisia de propagandă a forului respectiv n-a participat la prezentarea oficială a filmelor spre difuzare.

În acest moment, nici un film cu tematică sportivă nu se află în lucru, deși două scenarii— „Unsprezece", după romanul cu același nume de Eugen Barbu, și „45 de minute-vedetă" de Coman Șova — au fost expediate, spre validare, Centrului Național al Cinematografiei, care întîrzie de mai bine de un an cu răspunsul chiar în cazul adaptării cunoscutului roman „Unsprezece", text abordînd probleme cu adevărat educative, actuale și interesante, ale sportului românesc.

Credem că a venit timpul ca cineaștii — de la regizori la operatori, de la directori de producție la autori de scenarii — să sondeze mai profund realitățile mișcării sportive românești, viața ei vie și antrenantă, plină de pilde de abnegație și patriotism, a venit timpul ca ei să iscodească aici, în frumusețea și puritatea sportului, în temeritatea și dîrzenia practicanților lui, subiecte pentru filme adevărate, care să devină instrumente active în educarea tinerei generații, contribuind — prin mesajul lor de idei, realist și sincer — la mersul înainte al societății noastre socialiste.

Într-un moment de puternică efervescență spirituală a poporului român, cînd — după cum sublinia tovarășul NICOLAE CEAUȘESCU în recentele Documente de partid

Ovidiu IOANIȚOAIA

(Continuare în pag. a 3-a)

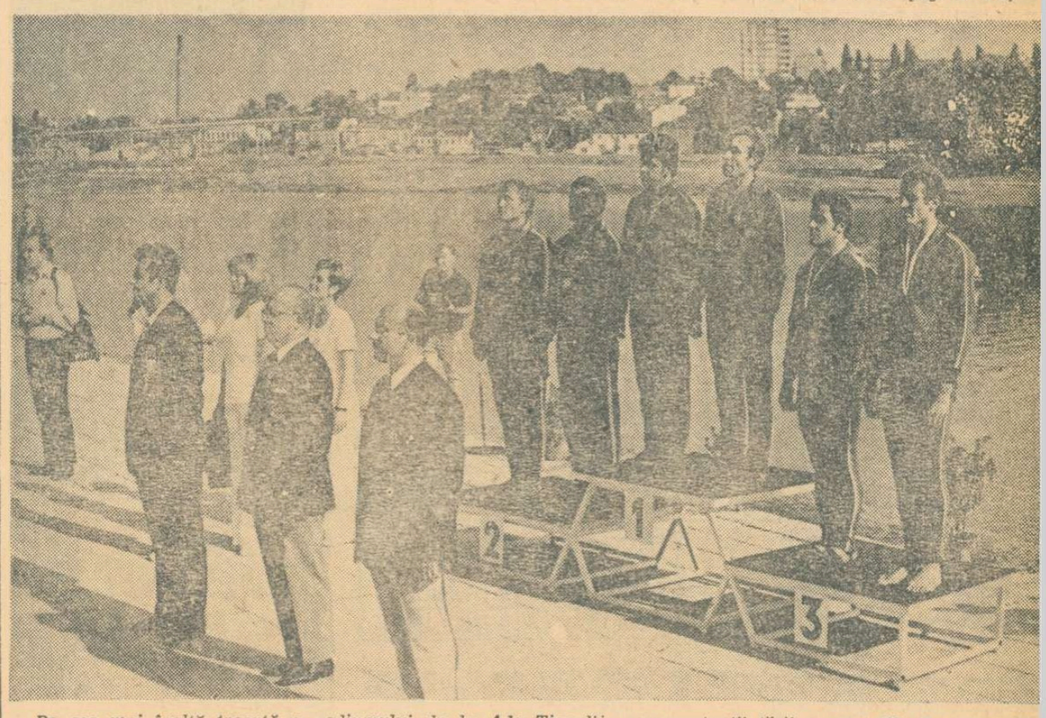

Pe cea mai înaltă treaptă a podiumului de la Ada-Tiganlija reprezentanții țării noastre Gh. Danielov, Gh. Simionov — campioni mondiali la proba de C 2-500 m.

Foto : Paul ROMOSAN

RUGBY

DUPĂ PRIMA ETAPĂ DE CAMPIONAT

Aşadar, vorbim „la trecut" despre prima etapă a campionatului republican. După disputarea celor şase meciuri putem trage unele concluzii : favoritele şi-au respectat cartea de vizită ; o serie de echipe provinciale — Politehnica Iaşi şi Farul Constanţa, în special — se anunţă ca adversare dificile, fiind bine pregătite chiar acum, la început de drum ; noile promovate, deocamdată, „caută cadenţa". Fără îndoială, o noutate a constituit-o aplicarea modificărilor aduse regulamentului printre care evaluarea încercării reuşite la 4 puncte. Pretutindeni s-a apreciat că noile reguli sînt binevenite şi duc spre un rugby ofensiv, deschis, mai spectaculos. Iată de altfel şi cîteva păreri : *„Un atu — foarte binevenit — jocului la mînă"* (*Prof. Al. Teofilovici*, antrenor federal). *„E bine aşa : să se vadă pe tabela de marcaj cine înscrie din încercări şi cine din lovituri de picior"* (*Florescu*, jucător la Dinamo). *„Noile reguli pretind echipelor un mai bun ritm de joc. Dar... fără condiţie fizică bună, e greu"* (*Petre Cosmănescu*, antrenor la Steaua). *„Bun totul, s-a deschis jocul. Păcat că arbitrii nu s-au obişnuit încă să lase avantajul"* (*Gh. Drobotă*, antrenor la „Poli" Iaşi). *„Bune măsuri : încercarea — 4 puncte, nesancţionarea mingii scăpate din mînă şi celelalte. Numai că jucătorii nu s-au obişnuit încă cu ele"* (*Dan Lucescu*, arbitru).

● După ce treceau linia de fund şi, deci, rămînea doar să culce balonul pentru a realiza încercarea, jucătorii militari nu mai erau atacaţi de cei ai Gloriei. Aşa că de fiecare dată balonul era aşezat chiar în mijloc, între buturi. Transformarea devenea, deci, floare la ureche...

● Simbătă a fost o zi grea pentru iubitorii de rugby din Bucureşti. Au avut două meciuri „la concurenţă", în două capete ale oraşului.

● Munteanu (C.S.M. Sibiu) fiind lovit tare la umăr, vrea să iasă de pe teren : „Dacă ies, rămînem în 14 ?" şi-a întrebat el antrenorul. Răspunsul fiind afirmativ, Munteanu s-a întors şi a jucat în continuare.

● În general, corect arbitrajul celor şase : Şt. Constantinescu, P. Ionescu, P. Niculescu, D. Lucescu, V. Cişmaş şi Şt. Cristea.

● Bun, terenul Gloria, dar fără tabelă de marcaj. Există aşa ceva în Parcul copilului, dar aici terenul... nu era marcat şi curăţat de frunze.

M. F.

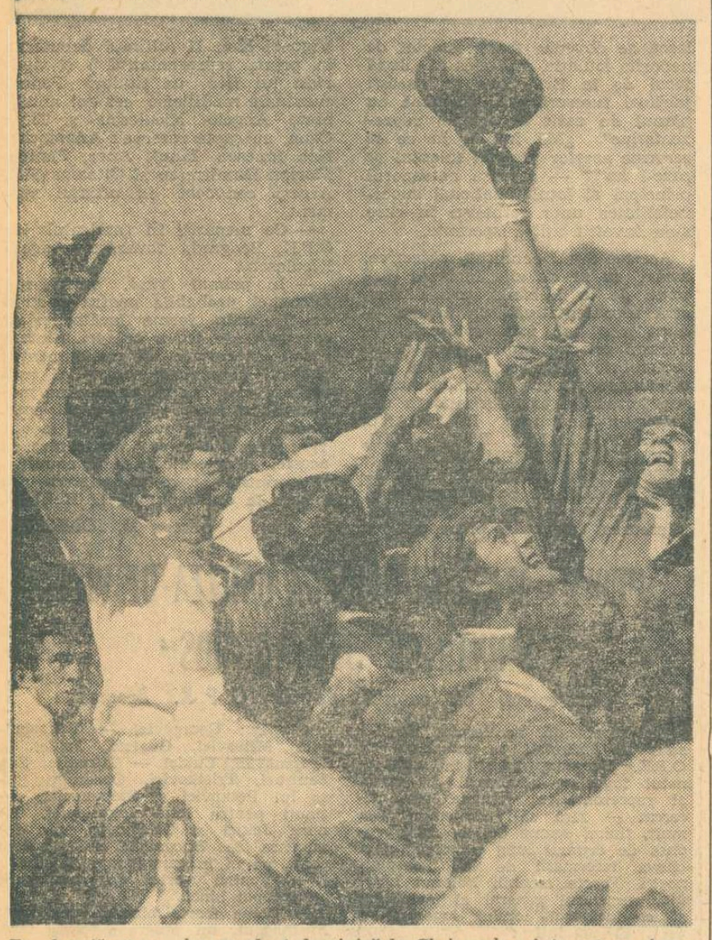

Farul a făcut un joc excelent duminică la Cluj, unde a întrecut pe Agronomia. Imaginea fotografică alăturată, realizată de colaboratorul nostru **Călin Creţu**, *surprinde o fază din acest meci. Rugbyştii constănţeni promit ca şi în partida amicală cu A.S. Maulèon să redeziteze jocul frumos din oraşul de sub Feleac...*

Astăzi la Constanţa,

FARUL — A. S. MAULÈON (Franţa)

Azi, echipa franceză de rugby A. S. Maulèon susţine, la Constanţa pe stadionul „1 Mai", un meci amical în compania divizionarei A, Farul. În vederea acestei partide, rugbyştii francezi au efectuat vineri şi luni antrenamente de acomodare conduse de antrenorul... Farului, Titi Ionescu.

Cît priveşte XV-le constănţean, revenit de la Cluj, unde a înregistrat o frumoasă şi meritată victorie în dauna Agronomiei, a efectuat un singur antrenament, în cursul zilei de marţi. Orientarea echipei gazdă rămîne cea a jocului deschis care place publicului şi promite să ofere un bun spectacol sportiv.

Partida va fi condusă de un arbitru francez, **J. Barras**, şi va începe la ora 17·15, în deschidere la meciul de fotbal dintre selecţionata de tineret a României şi Dobrudgea Tolbuhin.

BOX

SE CONTUREAZĂ UN LOT DE TINERET VALOROS

Făcînd o comparaţie între actualul lot de tineret care s-a conturat mai clar după turneul „Criteriul tineretului" de la Galaţi şi cel de acum 3—4 ani (participant în Cupa Europei), în care figurau boxeri ca **Nedelcea, Pometcu, Cuţov, Dobrescu, Ene, Silberman, Năstac**, apare evident că cel actual este de o valoare inferioară. Dar, cîntărind valorile, nu trebuie să omitem faptul că noii selecţionaţi nu depăşesc vîrsta de 19 ani, iar cei amintiţi mai sus aveau limita de vîrstă 21 de ani. Această coborîre a limitei de vîrstă a fost determinată de existenţa campionatelor europene de tineret, care anul viitor vor fi găzduite de ţara noastră (tot la Galaţi), unde nu vor putea lua parte decît tineri născuţi după anul 1952. În aceste condiţii, o comparaţie între lotul actual şi cel amintit mai sus nu se poate face fără să ţinem seama de faptul că doi ani de pregătire (între 19 şi 21 de ani) înseamnă enorm de mult. De pildă, la vîrsta de 19 ani, **Calistrat Cuţov** şi **Victor Silberman** erau simpli componenţi ai echipei naţionale de tineret, iar la 21 de ani erau medaliaţi ai campionatelor europene sau ai Jocurilor Olimpice.

Pentru a ne putea face o impresie mai aproape de realitate, ar fi suficient să adăugăm cîştigătorilor turneului de la Galaţi pugilişti ca **Gheorghe Ciochină, Adrian Moraru, Ştefan Boboc, Sandu Tîrilă, Dumitru Zelinca**, sportivi care s-au impus deja în rîndul seniorilor.

În rîndurile noului lot de tineret există, aşa cum apreciam şi într-un comentariu anterior, elemente cu calităţi deosebite pentru boxul de performanţă, posesori ai unor cunoştinţe tehnice care nu sînt la îndemîna multor boxeri seniori din ţara noastră şi de peste hotare. **Dinu Condurat** (S. C. Bacău), **Remus Cosma** (C.S.M. Cluj), **Marian Lazăr** (Cimentul Medgidia), **Alexandru Turei** (Dinamo Braşov) sînt pugilişti care au un bagaj de cunoştinţe tehnice unanim apreciate de specialiştii prezenţi la Galaţi. De asemenea, **Vasile Croitoru** (Metalul Bucureşti) şi **Mircea Simon** (Dinamo Bucureşti) — ultimul în vîrstă de 17 ani, la categoria semigrea — sînt boxeri tineri care practică un box frumos, în linie, apreciat în marile concursuri internaţionale. O serie de tineri cu calităţi fizice excepţionale şi cu experienţă competiţională chiar în meciuri internaţionale, ca **Simion Cuţov** (un demn urmaş al lui Calistrat) şi **Sandu Mihalcea** s-au şi făcut deja cunoscuţi în arena internaţională.

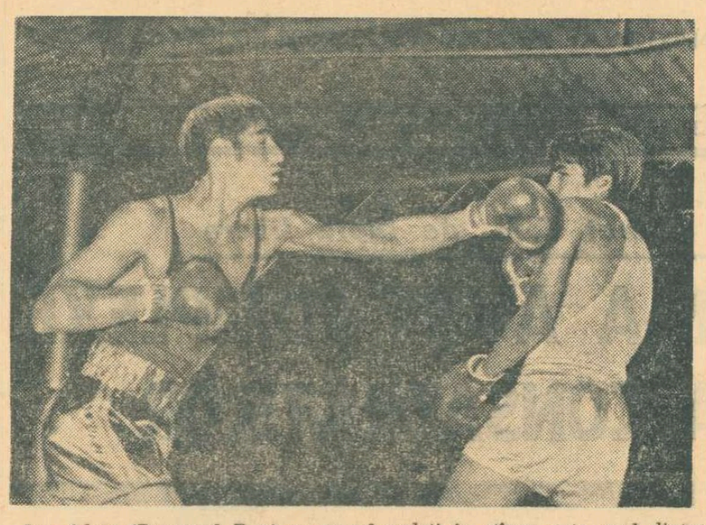

Ion Adam (Progresul Buc.) pe care-l vedeţi în stînga, este unul dintre favoriţii categoriei pînă. El a fost eliminat în mod surprinzător de către adversarul său din acest meci, Iuseim Memet (Energia Constanţa)

Foto : GH. BERCOV — ziarul „Viaţa Nouă" Galaţi

Nu trebuie uitaţi nici tineri pugilişti ca **Ion Vladimir** (Dinamo), **Marcel Lupu** (Auto Măcin), **Ştefan Florea** (Progresul Bucureşti) şi **Ion Ruicu** (Dinamo Braşov) ale căror calităţi fizice, bine cizelate în continuare, îi pot conduce la performanţe valoroase.

O dată încheiate întrecerile de la Galaţi, lotul naţional de tineret, din care se va alcătui echipa ce ne va reprezenta la campionatele europene, s-a conturat destul de clar. Există elemente valoroase sau de perspectivă la toate categoriile de greutate. Ne mai despart şase luni de gongul inaugural al campionatelor europene, timp suficient pentru şlefuirea calităţilor şi cunoştinţelor acestor tineri, astfel ca la apropiatele confruntări internaţionale ei să poată dovedi că speranţele puse în ei au fost îndreptăţite şi că există asigurat schimbul de mîine al boxului românesc.

Mihai TRANCĂ

Epistolele săptămînii

„ILIE, ŢIRI... VĂ RESPECTĂM ŞI VĂ IUBIM..."

Da, despre ei, despre tenismenii noştri de super-clasă — Ilie Năstase şi Ion Ţiriac, este vorba în rîndurile de faţă. De obicei la această rubrică, ne ocupăm de cîte o scrisoare primită. Ei bine, de astădată, facem o excepţie, referindu-ne la mai multe.

Este vorba despre scrisorile unor cititori care, entuziasmaţi, transmit prin noi valoroşilor tenismeni, după succesul lor în meciul cu Brazilia, rînduri scrise din inimă. Greu să alegi din teancul primit fiindcă toate sînt frumoase : **„...cu cîtă emoţie am urmărit dramatica voastră luptă** — scrie tehnicianul SERA P. HORAŢIU din Tg. Mureş, str. Libertăţii 109 —, **cîtă bucurie ne-aţi făcut. Pentru dăruirea şi dragostea cu care aţi luptat spre gloria sportului românesc, pentru bucuria ce ne-aţi produs-o în seara zilei de 23 august, primiţi dragii noştri sportivi, din inimă, un sincer MULŢUMESC", „Trei zile am ţinut pumnii strînşi lui Ilie şi Ion. Pentru ambiţia, devotamentul cu care au apărat culorile ţării ei merită tot respectul şi preţuirea noastră. Transmiteţi aceste felicitări în coloanele ziarului"** (ALEX. BORDEA, str. Av. M. Zorileanu 83, Bucureşti). O adresă oficială purtînd antetul **LICEULUI NR. 3 „MIHAI VITEAZUL"** din Ploieşti are cîteva rînduri demne de reţinut : **„...pionierii şi şcolarii din unitatea de pionieri a liceului nostru, entuziasmaţi de victoriile tenismenilor români, am hotărît să ne amenajăm două terenuri de tenis şi să înfiinţăm un centru de învăţare a tenisului. Succes în continuare reprezentanţilor noştri în finala cu S.U.A.".** Un alt cititor, DAN FLOREA din Roşiori de Vede, Bloc 4 C.F.R., ap. 7, cuprins de entuziasm începe o scrisoare lungă cu **„Ura, ura ! pentru băieţii noştri".** După care povesteşte în amănunt durerea simţită în momentul cînd a aflat că s-a pierdut dublul, cum şi el, alături de **„alte mii sau poate zeci de mii de oameni care n-au ţinut vreodată o rachetă în mînă"**, a aşteptat cu **„sufletul la gură"** rezultatul final. Nu ştii ce să mai reţii din această scrisoare caldă, frumoasă : **„...de 23 August, în această zi cu semnificaţii istorice pentru ţara noastră, cele două veritabile vedete au făcut să tresalte de bucurie inima tuturor românilor... au auzit cred, au simţit, căldura cu care i-am încurajat şi am fost alături de ei... cei doi băieţi au adus ţara noastră scumpă, prin munca şi talentul lor, pe culmile cele mai înalte ale tenisului mondial... prin comportarea lor, glorie patriei noastre socialiste".** Din majoritatea scrisorilor se degajă entuziasmul. GABRIEL ENE şi ION CĂLIN, str. Uzina Progresul 40, Brăila, constituie un exemplu: **„...sîntem cei mai fericiţi suporteri ai compatrioţilor noştri".**

Am reprodus parte din mesajele primite pentru a arăta entuziasmul pe care l-a stîrnit victoria asupra Braziliei.

Aflat undeva într-un sat pitulat printre dealuri — Poenari din Muscel — am auzit în seara aceea un bătrîn de peste 70 de ani, întrebînd un vecin : „n-a zis nimic la televizor despre băieţii noştri în Brazilia ?" Nu-i de mirare. Cu toţii am fost la fel de emoţionaţi, de fericiţi. De aceea închei citind finalul unei epistole sosite de la un grup de muncitori hunedoreni : **„Ilie, Ţiri... vă respectăm şi vă iubim".**

Modesto FERRARINI

BASCHET

„CUPA MĂRII NEGRE" REUNEŞTE DIN NOU ECHIPE VALOROASE

● A X-a ediţie a turneului internaţional de baschet feminin dotat cu „Cupa Mării Negre" se bucură şi în acest an de o participare selectă, prin prezenţa la startul întrecerii a celor două oaspete : reprezentativele Bulgariei şi Poloniei care îşi vor disputa întîietatea în compania selecţionatelor de senioare şi de tineret ale ţării noastre. Meciurile vor avea loc vineri, simbătă şi duminică, în Sala sporturilor din Constanţa, după următorul program : **vineri, de la ora 18 :** România (senioare)-România (tineret), Bulgaria-Polonia ; **simbătă, de la ora 18 :** România (t)-Bulgaria, România (s)-Polonia ; **duminică, de la ora 18 :** România (t)-Polonia, România (s)-Bulgaria. Ca arbitru neutru al turneului a fost invitat I. Reudan (Turcia).

● Echipa de seniori a României pleacă astăzi la Praga, unde va lua parte la ultimul turneu de verificare înaintea campionatului european de la Essen (10—19 septembrie). Sportivii noştri vor juca joi cu Sparta Praga, simbătă cu All Stars-Lewis (S.U.A.) şi duminică cu Cehoslovacia. Lotul este alcătuit din Albu — căpitanul echipei, Savu, Diaconescu, Tarău, Oczelak, Georgescu, Cîmpeanu, Pîrşu, Dragomirescu, Chivulescu, Popa şi Niculescu. Antrenor : prof. Dan Niculescu.

● Formaţia divizionară I.C.H.F. a plecat, ieri seară, în Cehoslovacia pentru a participa, la sfîrşitul acestei săptămîni, la un turneu internaţional în oraşul Ostrava. În continuare, I.C.H.F. va evolua într-un alt turneu, de astă dată în oraşul polonez Lodz.

● Duminică seara se va deplasa în localitatea Pesinok, din Cehoslovacia, echipa feminină Rapid Bucureşti pentru a lua parte la a II-a ediţie a campionatului european feroviar, care se va desfăşura între 6—11 septembrie. Lotul, total restructurat faţă de cel folosit în ultimul campionat naţional, este format din Anca Racoviţă, Dorina Suliman, Luiza Tal, Ştefania Basarabia, Rodica Goian, Doina Prăzaru, Doina Buga, Maria Roşianu, Elena Nicolae, Marta Böhm. În lipsa antrenorului emerit Sigismund Ferencz, care se ocupă de pregătirea lotului naţional de senioare, team-ul rapidist se află sub îndrumarea tînărului profesor Niculae Cioranu.

Întîlnire internaţională

PLOIEŞTI, 31 (prin telefon, de la corespondentul nostru A. Vlăsceanu) — Echipa de juniori a R. D. Germane a jucat marţi, pe terenul din strada Latină, în compania formaţiei Voinţa din localitate. Rezultat final : 44—43 (27—20), în favoarea baschetbaliştilor ploieşteni.

Lotul de juniori A şi Lotul de juniori B au făcut o surpriză neplăcută publicului, neprezentîndu-se la partida pe care trebuiau să o susţină în deschidere.

handbal

UN MAI EVIDENT ECHILIBRU DE FORŢE — PRINCIPALA CARACTERISTICĂ A NOULUI CAMPIONAT FEMININ

Campionatul feminin de handbal a intrat într-un ritm alegru. Pînă la 12 septembrie, cele 10 divizionare A îşi vor disputa săptămînal cîte două etape, pentru ca între 22 şi 24 septembrie să participe, la Bucureşti, la primul turneu de sală (3 etape). Fără îndoială, cauza principală a acestei avalanşe competiţionale — multora li se va părea poate exagerată — o constituie programarea turneului final al campionatului mondial în prima parte a lunii decembrie. Prin victoria — aproape nesperată, dar, totmai de aceea mai preţioasă — obţinută, în preliminarii, în faţa puternicului team al Uniunii Sovietice, handbalistele noastre şi-au asumat onoranta dar dificila misiune de a apăra prestigiul acestui sport în cea mai mare confruntare internaţională a handbalului feminin : campionatul mondial. Şi, desigur, aceasta comportă şi unele sacrificii, printre care şi aglomerarea competiţională, menită să creeze spaţiul de timp necesar pentru pregătirea echipei naţionale în vederea întrecerilor din Olanda.

Noua ediţie a campionatului divizionar A scoate în evidenţă — chiar în aceste condiţii — un aspect îmbucurător. Este vorba de echilibrarea forţelor în zona superioară a disputei. În primele două etape, rezultatele atestă că acum numărul echipelor care concurează la primele trei locuri — inclusiv la titlul de campioană — s-a mărit simţitor. Universitatea Timişoara — cea mai puternică formaţie a campionatului (luînd în considerare, în primul rînd, valoarea componentelor) — a plecat steagul în faţa Mureşului din Tg. Mureş, care anul trecut a luptat din greu pentru evitarea retrogradării ; I.E.F.S. — echipă solidă, intrată în cursa afirmării depline — cedează în faţa Textilei Buhuşi ; Confecţia se chinuie pur şi simplu pentru a întrece la limită, pe teren propriu pe „U" Cluj ş.a.m.d. Toate acestea fac ca ediţia actuală a campionatului să fie mai pasionantă, iar porţile spre titlul de campioană a ţării să fie deschise unui mai mare număr de echipe.

Cauzele sînt multiple. Unele dintre ele sînt de natură să bucure pe iubitorii handbalului (o mai bună pregătire a multora dintre formaţii, promovarea cu curaj a elementelor tinere, creşterea valorică, maturizarea chiar a unor speranţe etc.), altele însă dimpotrivă : Rulmentul a început campionatul fără o pregătire adecvată, „U" Cluj este o echipă neomogenă, lipsită de sudura necesară abordării dificilei dispute de pe prima scenă a handbalului feminin, la Rapid Bucureşti există disensiuni interne care scad potenţialul formaţiei ş.a. Evident sarcinile antrenorilor celor 10 divizionare sînt diferite. Unii au misiunea de a continua activitatea de pregătire şi promovare la acelaşi nivel („U" Bucureşti, I.E.F.S., „U" Timişoara, Mureşul Tg. Mureş), alţii (Rapid, „U" Cluj, Confecţia, Rulmentul Braşov) de a face totul pentru a înlătura din mers carenţele scoase în evidenţă de primele etape ale campionatului.

Fără a lăsa pe planul doi lipsurile, putem socoti totuşi că în această toamnă — prin evoluţiile lor în campionat — majoritatea echipelor feminine divizionare A au dovedit că sînt în progres.

Hristache NAUM

ŞAH

La Ploieşti,

ÎNTRECEREA JUNIORILOR — UN SUCCES

● RAINER KNAAK — ÎNVINGĂTOR INCONTESTABIL ● AUREL URZICĂ TRAVERSEAZĂ O ECLIPSĂ DE FORMĂ ● NOTE BUNE PENTRU IULIUS ARMAŞ, HORIA ASTMAN ŞI HORIA PRUNDEANU

În sala „Petrolul" din Ploieşti s-a încheiat recent primul turneu internaţional de şah pentru juniori organizat în ţara noastră.

Acţiunea se înscrie în cadrul eforturilor remarcabile pe care federaţia de specialitate le întreprinde pentru relansarea jocului de şah în rîndurile tinerei generaţii. Din păcate, această străduinţă rămîne (cel puţin deocamdată), singulară, ea neavînd sprijinul altor cîtorva organisme cu atribuţii în domeniul mişcării de educaţie fizică şi al Ministerului Învăţămîntului, în primul rînd, care dispune de toate posibilităţile pentru a prolifera şahul în şcoală, mediul cel mai prielnic unde se pot forma viitorii campioni.

Simbolică a fost alegerea locului de desfăşurare, la Ploieşti, acolo de unde — la vîrsta de 6 ani — s-a încumetat în labirintul tablei cu pătrate albe şi negre **Florin Gheorghiu**, cel care avea să devină liderul incontestabil al eşichierului românesc, deţinătorul titlului de campion al lumii la juniori (în 1963), a şase tricouri de campion naţional, marele maestru internaţional de astăzi.

Ploieştiul a fost şi rămîne un leagăn al şahului juventist. Aici îşi consumă flacăra inepuizabilă a pasiunii pentru şah şi mulţi bărbaţi maturi, în frunte cu inginerul **Paul Diaconescu**, care a şi fost arbitrul principal al turneului, achitîndu-se ireproşabil de această misiune.

RAINER KNAAK

Forţa concursului a fost medie. Excepţîndu-i pe **Rainer Knaak** (finalist în campionatul R.D. Germane, clasat pe locul 7, dacă nu mă înşel) şi **Aurel Urzică**, nume consacrat de acum în şahul românesc, ceilalţi concurenţi n-au depăşit nivelul de joc al unui candidat de maestru. Nu-i vorba, cei mai mulţi sînt încă aproape copii, au 15—16 ani, „veteranul" întrecerii fiind cehoslovacul **Jablonicky**, născut în 1952.

A cîştigat în mod strălucit **Rainer Knaak**, cu un rezultat absolut (11 puncte din 11 posibile), scor pe care îl făceau cîndva doar **Fischer** şi **Spasski**. **Knaak** este un jucător matur, în pofida vîrstei, foarte bine pregătit teoretic, crescut la şcoala germană a şahului, solidă şi serioasă. După cum a evoluat la Ploieşti, ni l-a amintit în bună măsură pe **Uhlmann** şi am aflat, apoi, că multiplul campion al R.D. Germane îi este nu numai profesor, dar şi mentor. Tehnica sa de realizare a avantajului este excelentă, dar ea a operat în faţa unor adversari destul de slabi, care n-au reuşit să găsească liniile cele mai bune de joc. Oricum, performanţa lui **Knaak** merită toate elogiile şi noi îl vom urmări cu atenţie pe acest şahist în plină devenire la viitoarele sale evoluţii.

Din lotul de concurenţi aliniat de ţara noastră (cel mai bun pe care îl avem la această oră), cele mai multe speranţe le întrunea **Aurel Urzică**. Creditat cu performanţe anterioare remarcabile (finalist al campionatului naţional, locul II—III la C.M. de juniori de la Stockholm, în 1969) **Urzică** ne-a decepţionat într-o bună măsură. El a jucat multe partide şterse, fără orizont, a obţinut un rezultat foarte slab la concurenţii de peste hotare : 2 puncte din 6. Cu un asemenea scor, **Urzică** nu putea concura la primul loc. S-a văzut în evoluţia lui absenţa de aproape un an din competiţii. Să sperăm că tînărul nostru jucător va depăşi grabnic acest moment de eclipsă.

În schimb, o surpriză dintre cele mai plăcute a constituit-o **Iulius Armaş** (16 ani). El a compensat lipsa de experienţă prin excelente calităţi de luptător, a obţinut la străini cel mai bun rezultat dintre concurenţii noştri (4 din 6), înscriindu-şi în palmares un rezultat foarte bun.

Campionul naţional de juniori, **Horia Astman** (16 ani), a început cu două înfrîngeri. Un asemenea handicap poate frînge chiar şi voinţele cele mai robuste. Dar, Horia a rămas credincios sieşi, a continuat să joace deschis, spectaculos, la atac, fără să privească tabela de turneu, reuşind să se reabiliteze pe deplin.

În progres ni s-a părut şi „numărul 2" de la campionatul naţional de juniori, **Horia Prundeanu.**

Dintre concurenţii străini o bună impresie au lăsat cehoslovacul **Frantişek Jablonicky** şi polonezul **Bogdan Redlich.**

În ansamblu, turneul de la Ploieşti trebuie apreciat ca o reuşită. Şi, fără îndoială, succesul lui va stimula Federaţia română de şah pentru a-i asigura, an de an, o participare cît mai puternică, o valoare cît mai înaltă, pentru a-i crea popularitate şi tradiţie.

Teodor NICOARA

Nr			1	2	3	4	5	6	7	8	9	10	11	12	
1	RAINER KNAAK	R.D.G.	■	1	1	1	1	1	1	1	1	1	1	1	11
2	AUREL URZICĂ	România	0	■	1	0	0	1	1	1	0	1	1	1	7
3	IULIUS ARMAŞ	România	0	0	■	1	½	½	½	1	½	1	1	1	7
4	BOGDAN REDLICH	Polonia	0	1	0	■	½	½	1	½	½	½	1	½	6
5	FRNTISEK JABLONICKY	Cehoslovacia	0	1	½	½	■	½	0	0	1	½	1	1	6
6	HORIA PRUNDEANU	România	0	0	½	½	½	■	1	½	1	½	½	1	6
7	HORIA ASTMAN	România	0	0	½	0	1	0	■	½	1	1	½	1	5½
8	DIETER BUCHENTHAL	R.F.G.	0	0	0	½	1	½	½	■	½	½	0	1	4½
9	IOSEF FORGÁCS	Ungaria	0	1	½	½	0	0	0	½	■	0	1	1	4½
10	IORDAN N. GRIGOROV	Bulgaria	0	0	0	½	½	½	0	½	1	■	1	½	4½
11	VICTOR VLADONE	România	0	0	0	0	0	½	½	1	0	0	■	0	2
12	HORIA STOICESCU	România	0	0	0	½	0	0	0	0	0	½	1	■	2

OINA

„CUPA TINERETULUI DE LA SATE" AMPLIFICĂ DINAMISMUL SPORTULUI NOSTRU NAŢIONAL

Duminică la prînz s-a încheiat, în Capitală, una dintre cele mai interesante competiţii de oină, „Cupa tineretului de la sate", care timp de mai multe luni de zile a angrenat numeroase echipe din mediul rural. Acele formaţii care au mers din victorie în victorie s-au întîlnit în finala pe ţară, găzduită, la sfîrşit de august, de stadionul Tineretului.

Urmărind an de an această competiţie, am constatat că de fiecare dată întrecerile oiniştilor de la sate aduc cu ele prezenţe noi, un „ceva" care le deosebeşte de finalele desfăşurate anterior.

Primul fapt nou l-am notat, acum, la deschidere, cînd printre formaţii bine cunoscute am întîlnit pe teren echipe aflate la primul lor concurs de amploare. Şi ceea ce ne-a încîntat mai mult a fost tinereţea lor. Astfel, atunci cînd se aflau faţă în faţă oiniştii din comunele Suraia (jud. Vrancea) şi Gherăeşti (jud. Neamţ) sau cei din Voivodeni (jud. Sălaj), cu sportivii din Olteni (jud. Teleorman), aveam impresia că se întrec elevii cu profesorii. Jucătorii primelor echipe nu depăşeau vîrsta de 17 ani. Şi s-a întîmplat, întocmai ca în vechea zicală, ca echipa... mică să răstoarne pe cei „mari", **Siretul Suraia** — de pildă — reuşind să depăşească cu 8—3 pe fosta campioană a ţării, **Avîntul Curcani** (jud. Ilfov). În repetate rînduri finalistă a celor mai importante concursuri republicane. Puţin a lipsit ca formaţia antrenată de profesorul Cornel Hărăbor să producă o surpriză de proporţii şi mai mari : **Siretul Suraia** şi **Biruinţa Gherăeşti**, campioana satelor de anul trecut, au totalizat în serii cîte 20 de puncte şi numai punct-averajul i-a împiedicat pe copiii din Vrancea să intre în lupta decisivă pentru invidiatul titlu.

Cum s-au comportat favoritele ? Au văzut un real progres, demonstrînd încă o dată că atunci cînd se întîlnesc echipe temeinic pregătite, sportul nostru naţional capătă noi valenţe. Mulţi oameni care au văzut pentru prima oară oina au fost deosebit de impresionaţi de frumuseţea acestui joc, cu nimic mai prejos decît alte discipline. „Bătăile" în care minuscula minge zbura peste linia de fund a terenului, trecerile rapide ale jucătorilor prin cele două culoare, pasele precise şi fentele iscusite ale celor de la „prindere" — iată numai cîteva din fazele care au încălzit publicul. Cele mai multe aplauze au fost culese de echipa **Viaţa Nouă Olteni**, care, antrenată de maestrul sportului **Ioan Albu**, a cucerit trofeul. Echipa a avut în **M. Georgescu, Gh. Stanciu, Marin Radu** şi **C. Copoieru** jucători de mare fantezie. Se cuvine să amintim şi numele echipelor **Drum Nou Boureni** (jud. Dolj), **Energia Rîmnicelu** (jud. Buzău), **Avîntul Frasin** (jud. Suceava), **Biruinţa Gherăeşti** (jud. Neamţ) şi **Avîntul Curcani**, care au avut aceleaşi merite la realizarea acestui veritabil festival de oină, constituit de finala „Cupei tineretului de la sate", competiţie ce şi-a confirmat din nou viabilitatea.

Tr. IOANIŢESCU
Dumitru NEGREA

INTREPRINDEREA ECONOMICĂ DE ADMINISTRARE A BAZELOR SPORTIVE

din Bucureşti, bd. Muncii nr. 37-39, sector 3, telefon 21 66 85

ANGAJEAZĂ DE URGENŢĂ

— tîmplari manuali ; lăcătuşi ; zidari ; zugravi ; fierari betonişti ; sudor ; instalator sanitar ; dulgheri ; muncitori necalificaţi.

ÎN MAGAZINE, CONFECŢII BĂRBĂTEŞTI

PENTRU TOATE CONFORMAŢIILE ŞI SEZOANELE!

a) confecţii pentru conformaţia slabă, măsura 42—54, etichetă galbenă ;

b) confecţii pentru conformaţia normală, măsura 42—58, etichetă verde ;

c) confecţii pentru conformaţia plină, măsura 46—58, etichetă albastră ;

d) confecţii pentru conformaţia corpolentă, măsura 50-60, etichetă roşie.

fotbal

Fază din partida de la Cluj. Aripa stîngă a universitarilor, Lică, pecetluiește victoria gazdelor (scor 3-1)
Foto: CREȚU N. CĂLIN

ETAPA DE DUMINICĂ...

...VĂZUTĂ DE LA CONSTANȚA

Inaugurăm astăzi o nouă rubrică, rezervată PROVINCIEI, iubitorilor jocului cu balonul rotund din marile centre fotbalistice ale țării, care-și vor exprima opiniile despre meciurile etapelor diviziei A prin „purtători de cuvînt" cunoscuți atît în lumea fotbalului cît și în presa sportivă. Debutul îl face astăzi Constanța, prin condeierul **Al. Mihalcea.**

Nu încape nici o îndoială, orice încercare din partea unui constănțean de a comenta ultima duminică fotbalistică trebuie, volens-nolens, să înceapă cu o privire asupra meciului dintre Farul și Politehnica Iași. Sigur, rezultatul este arhicunoscut la ceasul la care publicăm aceste rînduri, spectatorii de pe „1 Mai" au apucat însă să-l treacă cu o clipă mai devreme decît restul amatorilor de fotbal prin filtrul emoțiilor lor și din punctul lor de vedere discutăm acest meci.

...A fost un timp punctul înscris de Cuperman (min. 4), apoi un balans prelung, măturînd gazonul de la o poartă la alta, cu faze întortochiate, excesiv sofisticate și pase nefinalizate, așa că nu m-am mirat auzind că un spectator își descarcă exclamativ iritarea chiar lîngă urechea mea: „Ce face Oprea ăsta, dom'le!?!". Și exact peste 30 de secunde „Oprea ăsta" marca un gol incredibil, cu un balon care sfida imaginea curentă despre traiectoria firească a acestui obiect, transformat de circumstanță în proiectil de aruncător... Apoi, al doilea punct al constănțenilor, înscris de Caraman. Restul se știe: dispută înfrigurată, care a adus egalitatea și dezamăgirea constănțenilor, dintre care unii pentru mai mare siguranță veniseră în tribune cu veritabile sirene de remorcher. O dezamăgire înaltă cît zborul pescărușilor pe deasupra stadionului...

...În fond, prin acest rezultat, Farul n-a făcut o figură mai bună sau mai rea decît alte echipe care s-au confruntat duminică, dacă stăm să ne gîndim că echipa constănțeană a ajuns la un rezultat egal într-o serie de cinci asemenea rezultate. Cifră fatidică, stăruitoare, precum se vede. De aici impresia de **„stai să vedem, nu se știe încă, să mai așteptăm". TOATĂ LUMEA E DE PĂRERE CĂ SCORURILE EGALE, AȘA DE BLAJIN EXPRIMATE PRIN SEMNUL ECUAȚIEI, ASCUND ÎN FOND O SITUAȚIE DE ÎNCORDARE ȘI FOARTE MULTE PROMISIUNI — ȘI AUTOPROMISIUNI — PENTRU VIITOR.**

Dincolo de termeni consacrați, oscilînd îndeobște între „cutremur și surpriză", ceea ce dă nota dominantă a etapei credem a fi acțiunile individuale ale cutărui sau cutărui jucător și nu o reală confruntare a valorii echipelor competitive. La Ploiești, Moldovan scoate din anonimat o repriză, mai fericit decît a făcut-o Grozea, care a pus totuși pentru o clipă la grea cumpănă mii de inimi. Într-o dispoziție de zile mari a fost Jercan, care a adus și golul inițial și golul victoriei în partida dintre piteșteni și giuleșteni făcînd lumea să se întrebe dacă reflexele celebre de altădată ale lui Răducanu n-au cunoscut cumva — indiferent de apărarea rămasă fără Dan Coe — o slăbire, fie chiar pentru 12 minute fatale! Nu mai puțin năvalnici ni s-au părut a fi Domide și Broșovschi, care au redus la neant o victorie din greu muncită de militari timp de peste 85 de minute, scoțînd echipa arădeană dintr-un impas moral. N-are rost să lungim șirul numelor; faptele sînt prea bine știute, etapa a mai dovedit ceva: **credința fanatică a unor suporteri (și chiar jucători), în avantajul miraculos al terenului propriu se vede supusă unui examen nemilos de lucid.** O probează, între altele, cazul Farului. În concluzie: meciuri așteptate cu sufletul la gură, dar rezultate derutante; speranțe trandafirii, dar împliniri sub așteptări; nume sonore, dar acțiuni hotărîte întreprinse de jucători mai puțin răsfățați de celebritate (a se compara cu postura lui Dobrin și Răducanu). Într-un cuvînt — o etapă cu niscai mici surprize, dar fără nici un mare cutremur.

Al. MIHALCEA
redactor la revista „Tomis"

După două etape

CIFRELE VORBESC

Cu cele 24 de goluri înscrise în această etapă (o medie de 3 goluri de partidă) actualul campionat înregistrează, după două etape, un număr de 46 de goluri.

Golgeterii etapei au fost Jercan și Lucescu care au înscris, fiecare, cîte două goluri.

În această etapă au fost acordate trei lovituri de la 11 m (două au fost transformate de Lucescu, iar una ratată de Dobrin), toate fiind dictate — de data aceasta — împotriva oaspeților.

Cei 8 arbitri care au condus partidele acestei etape au primit 37 de stele: 6 cîte 5 stele, Otto Anderco 4 stele, iar I. Cîmpeanu 3 stele.

Pe baza notelor acordate în această etapă, clasamentul „constant-valoric", după două etape se prezintă astfel: 1. „U" CLUJ 165 p (82 p obținute acasă + 83 p în deplasare), 2. A.S.A. 162 p (77+85), 3. Steagul roșu 161 p (81+80), 4. Steaua 154 p (75+79), 5. S. C. Bacău 151 p (84+67), 6. Dinamo 150 p (70+80), 7. Univ. Craiova 148 p (71+77), 8. U.T.A. 146 p (64+82), 9. C.F.R. Cluj 145 p (73+72), 10—12. Politehnica (66+76), Jiul (69+73) și Crișul (72+70), fiecare cîte 142 p, 13. Farul 141 (65+76), 14. Rapid 140 (68+72), 15—16. F. C. Argeș (73+57) și Petrolul (71+64), fiecare cîte 135 p.

Partidele acestei etape au fost urmărite de 119 000 spectatori. Deci, o medie de 14 875 spectatori de meci.

Situația în „Trofeul Petschovschi", după două etape este următoarea: 1. CLUJ 10, 2—5. Craiova, Oradea, Constanța și Pitești 9,00, 6—9. Arad, Tg. Mureș, Bacău și Ploiești 8,00, 10. București 7,66, 11—13. Petroșani și Brașov 7,00. De remarcat debutul foarte bun al publicului clujean, actualul deținător al „Trofeului".

Adrian VASILESCU

„AJAX" GALAȚI A CÎȘTIGAT „CUPA CRAVATELOR ROȘII" LA MINIFOTBAL

● **„Cutezătorii" Vatra Dornei — cea mai disciplinată echipă a turneului — a primit premiul oferit de ziarul nostru**

CONSTANȚA, 31 (prin telefon, de la trimisul nostru). În Parcul pionierilor constănțeni, splendidă bază sportivă realizată prin munca patriotică a elevilor din orașul de pe malul mării, 16 echipe de copii — cele mai bune din 1 000 cîte s-au aflat în competiție la faza interstrăzi și cartiere, pe municipii și județe — s-au întrecut timp de 5 zile în turneul final al „Cupei cravatelor roșii". După meciuri vii disputate, în care n-au lipsit cîteva momente de mare bucurie și... lacrimile, victoria finală a revenit echipei **Ajax Galați**, echipa școlarilor din cartierul Țiglina, alcătuită de un elev din clasa a XI-a, **Ionel Mihailopol**, și pregătită de fostul internațional **Zoltan David.**

Dar iată primele 6 formații clasate în această competiție organizată de Consiliul Național al Organizației Pionierilor și Federația română de fotbal, cu sprijinul ziarului „Sportul" și al revistei „Fotbal": 1. **Ajax Galați**, 2. **Voința Tătărași-Iași** (instructor D. Canănău), 3. **Pescărușul Constanța** (prof. C. Bădilă), 4. **Vulturul Cluj** (prof. O. Rusu), 5. **Speranța Cehlăului Piatra Neamț** (prof. C. Țapu), 6. **Apollo Timișoara** (antrenor P. Beker).

Cu ocazia festivității de încheiere, primelor trei clasate li s-au oferit diferite premii în obiecte. Revista „Cutezătorii" i-a dăruit lui **Ion Dinu** (București) un aparat de fotografiat, premiu al fair-play-ului de care a dat dovadă. Ziarul „Sportul" a acordat echipament sportiv echipei **„Cutezătorii" Vatra Dornei**, cea mai disciplinată formație a turneului.

Micul și talentatul **Marian Șerban**, căpitanul lui **Ajax**, a fost golgeterul campionatului, cu 31 de goluri marcate din cele 53 realizate de formația sa.

Această competiție a arătat multe lucruri bune, a scos la iveală copii (pînă la 12 ani) extrem de talentați. Vom reveni cu amănunte.

C. ALEXE

ARBITRII MECIURILOR DE DUMINICĂ

STEAGUL ROȘU—F. C. ARGEȘ: **Z. Drăghici** — la centru, **N. Stavru** (ambii din Constanța) și **T. Leca** (Brăila) — la linie;

A.S.A. TG. MUREȘ — „U" CLUJ: **A. Bentu** — la centru, **Gh. Dragomir** și **Al. Grigorescu** — la linie (toți din București);

POLITEHNICA IAȘI — DINAMO: **I. Rus** — la centru, **I. Soos** și **Z. Szeczei** — la linie (toți din Tg. Mureș);

STEAUA — FARUL: **V. Topan** — la centru, **A. Pop** și **Gh. Vereș** — la linie (toți din Cluj);

C.F.R. CLUJ — JIUL: **Gh. Popovici** — la centru, **Șt. Lazăr** și **A. Munich** — la linie (toți din București);

CRIȘUL — U.T.A.: **C. Ghemigean** — la centru, **C. Dinulescu** și **D. Ghețu** — la linie (toți din București);

S. C. BACĂU — UNIVERSITATEA CRAIOVA: **N. Rainea** (Bîrlad) — la centru, **V. Popa** și **I. Ciolan** (ambii din Iași) — la linie;

RAPID — PETROLUL: **V. Dumitrescu** — la centru, **E. Martin** și **R. Stîncan** — la linie (toți din București). Delegarea acestei brigăzi s-a făcut cu acordul clubului ploieștean.

PE MICUL ECRAN

În această săptămînă, televiziunea română va transmite mai multe meciuri, după cum urmează:

AZI, ora **16,30** (în direct): **Lotul A—O.F.K. Beograd**, ora **22,35**: **Ungaria—Iugoslavia** (aspecte înregistrate de la Budapesta).

DUMINICĂ, 5 septembrie, ora 14 (în direct): **Steaua—Farul** (meci în cadrul etapei a III-a a diviziei A).

SELECȚIONATA TABEREI SNAGOV — PROGRESUL (juniori)

Azi de la ora 15, pe stadionul Republicii, în deschiderea meciului dintre lotul național A și formația iugoslavă O.F.K. Beograd, se va disputa întîlnirea dintre selecționata taberei Snagov (copii născuți după 1 august 1955) și echipa de juniori a clubului Progresul.

„PROMITEM SĂ NE ONORĂM CARTEA DE VIZITĂ"

(Urmare din pag. 1)

sată de piteșteni a fost foarte bună.

După o clipă:

— Noi ne pregătim pentru jocul cu Djurgarden, din „Cupa U.E.F.A.", echipa României pentru jocul cu Finlanda. Promitem să ne onorăm cartea de vizită cu un joc frumos.

Cei mai interesanți sînt — întotdeauna — înșiși protagoniștii. Îi „atacăm" pe **Slobodan Santraci**, „nouarul" oaspeților:

— **Știm că sînteți poet în viața particulară, cu un volum de versuri publicat de curînd. Noi, însă, vă cunoaștem mai mult ca golgeter.**

— Dimpotrivă — mă întrerupe tunarul lui O.F.K. — eu cred că mai mult ca poet.

— ?!?

— Simplu. Am jucat în România la Cluj, Ploiești și București. N-am marcat nici un gol. Mă ocoleau mingile ca prin farmec. În mod sigur, cineva dintre spectatori a remarcat: „uite poetul!"

— **Dar mîine, poet sau golgeter?**

— Doresc să înscriu un gol!

Portarul **Georgevici**, cel mai înalt dintre oaspeți, are emoții:

— Argeșenii mi-au înscris 3 goluri în turneul de la Kruševac. Acum îi am în față pe cei mai buni înaintași români. Vă închipuiți...

Mezinul **Ninoslav Zet**, cu un bandaj mare în jurul capului, precizează:

— M-am accidentat duminică, în partida cu Sarajevo... Mă simt, însă, bine. Sper într-un joc frumos.

Între timp, am ajuns la hotelul „Ambasador", reședința oaspeților. Urmează clipe de odihnă, antrenamentul de după-amiază, la ora începerii partidei, plimbare de agrement prin Capitală.

Santraci ne-a mărturisit că, de la etajul IX al hotelului, privind panorama Capitalei, va încerca să se inspire pentru prima poezie compusă în România...

COMPONENȚII LOTULUI „A" ȘI NOUA CONCEPȚIE DE JOC

Turneul final al C.M. din Mexic a pus în lumină noile valențe ale fotbalului modern, amplu analizate în simpozioanele de nivel mondial (la Split, Varna și Klosters) la care am participat împreună cu alți cîțiva specialiști români.

Pornind de la parametrii biofizici și psihici ai jucătorilor noștri, am considerat că se impune să elaborăm o nouă concepție de joc pentru reprezentativele naționale, concepție adecvată însușirilor celor selecționați și cît mai corespunzătoare stadiului atins de fotbalul celor mai avansate țări.

Principiile schițate pentru aceste loturi urmăresc realizarea jocului în spirit ofensiv, purtat în permanentă mișcare, cu participarea jucătorilor la ambele faze fundamentale — de atac și apărare — obținută prin trecerea promptă a întregii echipe din ofensivă în defensivă și vice-versa (elasticitatea jocului).

În cadrul acestei noi concepții, fiecare jucător o dată aflat în posesia mingii (indiferent de rolul ce-l deține în echipă) se transformă în atacant. Pentru fundașii care inițiază și duc mai departe atacurile, am indicat suplinirea lor temporară, în zona părăsită, prin alți coechipieri.

Stabilind perfecta interacțiune a posturilor și compartimentelor, orientarea tactică nu se mai face în funcție de rolurile fixate inițial în cadrul așezării indicate de sistemul de joc, *ci numai în raport de faza de atac sau de apărare* în care se află echipa. În același timp, atacanții devin, datorită presingului exercitat de ei asupra adversarilor din zona respectivă, primii apărători ai echipei, iar fundașii și chiar portarul se transformă, îndată ce-au intrat în posesia mingii, în cei dintîi declanșatori ai atacurilor. În acest context, mijlocul terenului constituie platforma pe care pivotează jucătorii respectivi — integrați în toate fazele de atac, dar devenind și apărători de prim ordin, prin aplicarea marcajului combinat „om la om" și „în zonă".

Pentru lotul A am mers mai în amănunt cu rolurile apărătorilor: am fixat numai fundașului central dreapta sarcina de a juca la intercepție, în timp ce fundașul central stînga trebuie să apară oriunde se ivește un pericol virtual.

Cum s-au achitat jucătorii în trialul de la 25 august a.c. de sarcinile stabilite în linii mari prin noua concepție de joc? Începem cu portarul *Răducanu*: el a evoluat cu mai multă siguranță și seriozitate, dovedind un plasament bun și priză la balon. A inițiat adesea atacuri prin degajări cu piciorul și aruncarea cu mîna. Uneori, acestea n-au avut, însă, precizia necesară. Răducanu trimițînd într-un pachet de jucători în care nu se afla un coechipier avertizat și, deci, demarcat, spre a primi mingea în condiții optime.

Fundașii: În nota obișnuită *Sătmăreanu*, care a inițiat numeroase acțiuni ofensive, dar s-a avîntat cîteodată prea mult înainte, avînd dificultăți în repliere, pentru a-și neutraliza adversarul direct.

Ianul și *Vlad* au jucat uneori prea apropiați unul de altul, marcînd ambii un singur adversar. Pe parcurs, Ianul a jucat din ce în ce mai bine, avînd a-i reproșa numai cele două faulturi la marginea suprafeței de pedeapsă, care pot crea pericole pentru poarta noastră într-o întîlnire internațională. *Boc* și-a făcut o reintrare promițătoare, arătînd siguranță în atacul de deposedare și o bună distribuție a mingilor recuperate. *Mocanu*, pe postul de fundaș lateral, a anihilat cu brio pe adversarul de pe extremă dar, deși foarte activ, a avut puține participări la acțiunile de atac, așa cum cere noua concepție de joc.

Mijlocul terenului a fost bine stăpînit de noul cuplu *Anca — Dumitru*. Cel dintîi mijlocaș a constituit un permanent piston, care a acționat cu egală eficacitate în atac și în apărare. „Un-doi"-urile realizate de Lucescu și Iordănescu, mai ales în repriza a doua, l-au făcut pe Anca și realizator. El a greșit însă unele pase. *Dumitru*, deși nepus la punct cu pregătirea fizică, s-a dovedit același mijlocaș ofensiv de mai înainte, preluînd și rolul de coordonator pe care-l îndeplinea pînă acum Radu Nunweiller, dar și de finalizator.

În atac, extrema dreaptă *Lucescu* se află într-o formă sportivă excelentă, dovedind și prin acțiuni individuale și prin cele colective că posedă o foarte bună orientare tactică, găsind soluții ingenioase pentru toate situațiile. A devenit și un bun realizator, fapt îmbucurător, atît pentru evoluția sa în echipa de club, cît și în cea reprezentativă.

Dembrovschi s-a arătat același virtuoz în controlul balonului, dar, pe lîngă perioade bune, a avut și altele de... dispariție din joc. A pierdut două ocazii rarisime de gol. Iordănescu se dovedește, de la un joc la altul, mai tenace, mai activ, mai subtil în realizarea jocului colectiv. Și-a pus în evidență mai mult virtuți de constructor, decît de realizator. „Un-doi"-urile cu Anca și Lucescu i-au reușit. Păcat că în unele momente face exces de dribling... De aceea, multe din acțiunile luate pe cont personal n-au putut fi concretizate. *Năstase*, vădind tracul debutului în prima reprezentativă, nu și-a pus în valoare toate posibilitățile, ceea ce ne îndeamnă să-l mai supunem și altor verificări. *Florian Dumitrescu* și-a confirmat utilitatea în cadrul echipei, prin volumul de muncă depus și ca autor al unor pătrunderi incisive urmate de centrări „ca la carte".

În meciul de azi, cu O.F.K. Beograd, vom repeta cu scrupulozitate „examenul" nostru, de la care așteptăm mai multe confirmări.

ANGELO NICULESCU
antrenorul echipei naționale

Jucătorii de la O.F.K. Beograd „pozează" fotoreporterului nostru Dragoș Neagu

Dintre sute de rapoarte

SUB SEMNUL DISCIPLINEI!

Lectura rapoartelor observatorilor federali și a foilor de arbitraj ne oferă, săptămîna aceasta, deplină satisfacție, din punctul de vedere al **disciplinei** pe terenurile de joc și al **sportivității** de care a dat dovadă publicul. La acest capitol în care de atîtea ori am întîlnit consemnări negative, am găsit acum aprecieri elogioase. Chiar și arbitrii care au venit, ca de obicei, fortificați sufletește pentru a „lupta" cu jucătorii nedisciplinați și a rezista presiunilor unor spectatori pătimași, își manifestă acum mulțumirea pentru atitudinea „adversarilor" lor de altădată. La rubrica **„Mai aveți ceva de semnalat?"**, **Vasile Dumitrescu**, arbitrul partidei Universitatea Craiova — C. F. R. Cluj, spune că publicul craiovean **„merită felicitări pentru obiectivitatea pe care a dovedit-o"**. Prezent la meciul Universitatea Cluj—Sport Club Bacău, ca observator federal, antrenorul emerit **C. Braun-Bogdan** a fost plăcut impresionat de felul cum s-au comportat, sub raport disciplinar, jucătorii celor două echipe. Drept care, ambele formații au primit „nota 10 la purtare". Corectă a fost și desfășurarea meciului de la Arad, în ciuda tensiunii pe care ar fi putut s-o creeze în terenul de joc evoluția scorului.

Chiar și pentru partida de la Petroșani, arbitrul **Alexandru Pîrvu** și observatorul federal **Mircea Crutescu** au, în general, aprecieri favorabile. L-am folosit pe „chiar", pentru că, totuși, acolo unii spectatori au fost necuviincioși cu arbitrul de linie **Vasile Murgășan**, enervați nu de greșelile acestuia, ci de... obiectivitatea lui, de promptitudinea cu care semnaliza pozițiile de ofsaid ale jucătorilor de la Jiul. Să sperăm că spectatorii obiectivi din acel oraș, care au cucerit cu două ediții în urmă Trofeul Petschovschi, își vor face simțită prezența și în sensul de a-i împiedica pe unii inși turbulenți să păteze bunul renume sportiv al orașului lor.

Dacă în ceea ce privește disciplina, așa cum spuneam, partidele celei de a doua etape s-au situat la un bun nivel, din punct de vedere tehnic, multe dintre ele au lăsat de dorit. Chiar și unii jucători fruntași n-au dat randamentul așteptat. Referindu-se la jucătorii de la **Dinamo București**, **Angelo Niculescu** se declară pe deplin mulțumit numai de Lucescu. Arătînd, în continuare, că Fl. Dumitrescu a fost muncitor, **Angelo Niculescu** apreciază pe ceilalți jucători dinamoviști, incluși în diferite loturi, că **„au fost slabi și foarte slabi"**.

Trecînd la problemele de arbitraj ridicate de jocurile din această etapă, ne-am oprit la aprecierile pe care le-a făcut observatorul federal **Ion Voica** asupra arbitrajului prestat de **I. Cîmpeanu**, la meciul U.T.A. — Steaua: **„Unele interpretări greșite (la o echipă sau alta) l-au determinat să arbitreze în compensație"**. Evident, o asemenea manieră de arbitraj este inacceptabilă. Observatorul federal conchide, însă, că **„fața de importanța meciului, arbitrajul a fost satisfăcător"**. Despre penalty-urile reclamate, întîi de U.T.A. și apoi de Steaua, **Ion Voica** spune că ele **„n-au fost evidente (clare)"**.

La București, în schimb, arbitrul **Otto Anderco** a acordat două lovituri de la 11 metri, ambele în favoarea echipei Dinamo București. **Angelo Niculescu** scrie, însă, în observarea sa, că **„ambele penalty-uri au fost acordate conform regulamentului"**. Este de reținut fermitatea cu care arbitrul Anderco a aplicat regulamentul, nelăsîndu-se cuprins de sentimentalisme... neregulamentare și neconsiderînd, deci, că o singură lovitură de la 11 metri... ajunge! Și nu o dată arbitrii au căzut pe această pantă...

Jack BERARIU

ECHIPE ROMÂNEȘTI PESTE HOTARE

În perioada de întrerupere a campionatului (înaintea meciului Finlanda-România), cîteva echipe divizionare A vor susține jocuri peste hotare. Astfel, între 14 și 24 septembrie formațiile **Petrolul Ploiești** și **A. S. Armata Tg. Mureș** vor evolua în R. P. Bulgaria.

De asemenea, în aceeași perioadă, **„U" Cluj** va lua parte la un turneu care se va desfășura în U.R.S.S., în localitatea Erevan.

KAIRAT ALMA ATA VA JUCA ÎN ȚARA NOASTRĂ

În curînd ne va vizita țara echipa de fotbal **Kairat Alma Ata**, care activează în campionatul primei divizii a U.R.S.S. Fotbaliștii sovietici vor susține în România trei jocuri, în perioada 14—24 septembrie.

TRAGEREA EXCEPȚIONALĂ PRONOEXPRES DE TOAMNĂ

Numai pînă sîmbătă 4 septembrie a.c., mai puteți participa la tragerea excepțională Pronoexpres de duminică 5 septembrie, care se prezintă cu o bogată și atractivă listă de cîștiguri în autoturisme, excursii peste hotare și bani.

Se vor atribui, în număr NELIMITAT, autoturisme DACIA 1 300 și SKODA S.100.

O noutate o semnalăm la capitolul excursiilor. Se pot cîștiga excursii (cca 6 zile) a cîte 2 locuri la Praga cu petrecerea Revelionului care, de asemenea, se oferă în număr NELIMITAT.

Se mai atribuie cîștiguri de valoare fixă și variabilă, în numerar.

Pentru acordarea tuturor acestor cîștiguri se vor efectua 5 extrageri de cîte 8 numere din 45. În total se vor extrage 40 de numere.

Participarea se face pe variante de 3 lei, 6 lei și 15 lei, variantele de 15 lei dînd drept de participare la toate cele 5 extrageri cu șanse mari de cîștig.

Menționăm că se mai pot juca variante combinate sau combinații „cap de pod".

Tragerea excepțională Pronoexpres va avea loc duminică 5 septembrie, la București în sala Clubului Finanțe Bănci.

PRONOSPORT

CÎȘTIGURILE CONCURSULUI NR. 35 DIN 29 AUGUST 1971

CATEGORIA I: (13 rezultate) 1 variantă 10% a 93.793 lei.
CATEGORIA a II-a: (12 rezultate) 6,10 variante a 18.451 lei.
CATEGORIA a III-a: (11 rezultate) 72,15 variante a 2.340 lei.
Cîștigul de categ. a I, jucat 10%, de 93.793 lei a fost obținut de ILIE ION din București.

Rubrică redactată de LOTO-PRONOSPORT

FILMUL CU TEMATICĂ SPORTIVĂ

(Urmare din pag. 1)

cu privire la îmbunătățirea activității politico-ideologice în rîndul maselor — **„trebuie să se pună accent pe promovarea creației originale cu caracter militant, revoluționar"**, cinematografia românească are obligația morală să caute în sport filoane mai adînci și mai puternice de inspirație, înfățișînd frumusețea acestuia, tăria fizică și morală a celor ce-l populează.

SCURT-METRAJE PENTRU PUBLIC, SAU PENTRU... FESTIVALURI?!

Mai ușor de realizat, dar nu mai facile, filmele documentare se prezintă la această analiză pasageră cu un bilanț — cantitativ și calitativ — net superior: din 1967 și pînă acum s-au confecționat, în urma comenzilor C.N.E.F.S., 50 de scurt-metraje cu tematică sportivă, dintre care multe au cucerit sufragiile publicului și ale diverselor jurii internaționale.

Mai susceptibili la acest gen, regizori ca **Savel Știopul, Erwin Szekler, Eugenia Gutu, Lucian Bratu, Andrei Blaier** sau **Eugen Popiță** — ca să ciităm numele întîlnite mai frecvent — și-au trecut în dreptul lor scurt-metraje de mare actualitate, lucrate cu pasiune și măiestrie, pelicule care și-au înscris în palmares, în ultimii doi ani, distincții de prestigiu la festivalurile internaționale de film sportiv de la Grenoble, Kranj (Iugoslavia), Budapesta, Cortina d'Ampezzo, Oberhausen (R.F.G.) și Moscova.

Ne facem o plăcută datorie din a enumera aceste distincții:

● **Premiul C.I.D.A.L.C. (Grenoble — 1970), Premiul pentru instruire tehnică (Budapesta — 1970) și Marele premiu al Festivalului de film sportiv de la Kranj (1970) pentru „LUPTA LA SEMICERC", realizat de Erwin Szekler;**

● **Medalia de argint a Comitetului Olimpic Național Italian, decernată la al III-lea Festival internațional de film sportiv de la Cortina d'Ampezzo filmul „ECHIPAJUL" (regizor Savel Știopul);**

● **Placheta de argint a juriului, la același festival, pentru „LECȚIA DE GIMNASTICĂ" a profesorului Nicu Alexe;**

● **Premiul pentru imagine (Kranj — 1970) și Premiul pentru scenariu (Oberhausen — 1970) scurt-metrajului „20 DE SECUNDE" (scenariști Gh. Horvath și M. Narti);**

● **Premiul ziarului „Pionierskaia Pravda" pentru „MINIVOLEI" (scenariu — Cornelia Ghibu, regie — Eugenia Gutu), prezentat la Festivalul de la Moscova, 1971.**

Evident, soarta documentarului sportiv — cu caracter de retrospectivă („50 de ani de sport sub steagul partidului", „File din istoria boxului" etc.), didactic („Primii pași în sport", „Sportul și școala", „Vrei și tu să joci tenis?" etc.) sau educativ („Spectatori și spectatori") — este mult mai fericită decît cea a filmului de lung metraj, dar — se va vedea — nu lipsită de primejdii.

Cheltuind anual aproximativ un milion de lei pentru turnarea unor asemenea pelicule, C.N.E.F.S. face o treabă bună, contribuind în mod nemijlocit la popularizarea marilor succese ale sportivilor români, susținînd o excelentă propagandă — mai ales în incinta școlilor — pentru mișcare și exercițiu, pentru atragerea tineretului către binefacerile sportului, dar, din păcate, drumul acestor scurt-metraje către marea masă a spectatorilor este adesea plin de obstacole.

Filmele apar în circuitul D. D. F. la mult timp după terminarea lor, proiectarea este cel mai adesea programată în săli de mică capacitate, copiile se dovedesc puține și se degradează repede, ceea ce face ca numărul cinefililor care au posibilitatea urmăririi unor asemenea documentare să fie (sondajele noastre vorbesc fără putință de tăgadă) nepermis de mic. În sprijinul acestei afirmații ne vom folosi de exemplul județului Constanța — pe teritoriul căruia cîteva filme documentare sportive s-au pierdut fără urmă (!?), sau ale marilor cinematografe ale Capitalei (Patria, Republica etc.) care n-au programat, de ani și ani, nici un scurt metraj cu tematică sportivă...

Credem că este de datoria Direcției Difuzării Filmelor și a organismelor subordonate ei să procedeze la o mai activă și mai rațională repartizare a documentarului sportiv, silit nu o dată la o condiție de anonimat — cu atît mai nemeritată cu cît este vorba de pelicule valoroase și actuale, ca „Lia Manoliu" sau „Rachete de argint", film dedicat marilor campioni ai tenisului românesc —, proiectat în săli neindicate, din marginea orașelor, înaintea unor filme de interes minor.

Este cazul, gîndim, ca popularizarea unor asemenea documentare să urmeze o politică mai atentă și mai realistă decît pînă acum, între coordonatele căreia revista „Cinema" și televiziunea — oare n-ar fi mai nimerit ca un scurt-metraj sportiv cu merite recunoscute să fie găzduit într-o emisiune de interes general și nu numai în „Sport și școală", duminică, de la ora 8,30? — să-și aducă un sprijin substanțial.

După cum misiunea mișcării noastre sportive nu este — înainte de toate — aceea de a produce campioni, ci de a oferi patriei un tineret sănătos și puternic, la fel misiunea primordială a documentarului sportiv nu este legată de prezentarea la diversele concursuri internaționale, ci de contribuția la pătrunderea și popularizarea sportului în rîndul celor mai largi mase ale iubitorilor lui.

O asemenea misiune nu este — deocamdată — dusă pînă la capăt.

★

După cum credem că a lăsat să se înțeleagă, analiza de față nu socotește că a epuizat un fond de probleme dificile.

Rîndurile acestea au drept scop să prezinte cititorilor o situație traversată de neînțelegeri și caracterizată de puține reușite, asupra căreia forurile în drept — C.S.C.A., D.D.F., C.N.E.F.S., etc. — trebuie să reflecteze cu calm și profunzime, căutînd cele mai fericite soluții, capabile să impulsioneze o activitate al cărei bilanț — cel puțin în domeniul filmului de lung metraj — nu se aliniază mersului ascendent al sportului românesc.

Azi, la Constanța

LOTUL DE TINERET — DOBRUDJA TOLBUHIN

Azi, pe stadionul 1 Mai din Constanța, lotul reprezentativ de tineret susține (de la ora 19) un nou meci de verificare în vederea partidei cu Finlanda, din campionatul european. De data aceasta, tinerii fotbaliști vor juca în compania unui adversar de peste hotare, formația bulgară Dobrudja Tolbuhin. Antrenorii **Ola** și **Cosmoc vor folosi în acest joc următoarea formație: Ștefan—Cristache, Sătmăreanu II, Catargiu, Popovici, Tănăsescu, Marian Popescu, Moldovan, Pîrvu, Broșovschi, Năstase. Rezerve: Popa, Niculescu, Mustață, Sandu Mircea.**

Ancheta internațională

JOCUL COMBINATIV ȘI ÎN VITEZĂ VA STIMULA PROGRESUL VOLEIULUI MASCULIN

- **Din punct de vedere tactic, noutăți puține**
- **Frămîntări în ierarhia mondială**

Turneul internațional de volei al României s-a bucurat nu numai de prezența unor echipe masculine dintre cele mai bine cotate, ci și de a unor tehnicieni reputați: Karel Laznicka (Cehoslovacia), Herbert Ienter (R.D.G.), Nicolae Sotir (România), Tadeus Szlagor (Polonia), Ernö Hennig (Ungaria), Dimitar Ghigov (Bulgaria), Den Sak Gin (R.P.D. Coreeană), Akira Kato (Japonia, actualmente antrenor al echipei R.F.G.). Folosind acest prilej i-am solicitat pe cîțiva dintre ei să ne răspundă la următoarele întrebări:

1. ÎN NUMEROASELE TURNEE LA CARE AȚI ASISTAT, AȚI SESIZAT APARIȚIA UNOR NOUTĂȚI TEHNICO-TACTICE ÎN VOLEIUL MASCULIN?

2. EXISTĂ, DUPĂ PĂREREA DV., TENDINȚA UNOR SCHIMBĂRI VALORICE ÎN IERARHIA MONDIALĂ?

ERNÖ HENNIG: 1. După părerea mea, nu este vorba de nici o noutate. Nici în cîmpul tehnicii, nici în cel al tacticii de joc. Nici în atac, unde se utilizează variații ale sistemelor cunoscute, nici în apărare. Poate numai pe planul regularității. Observ că toate echipele, toți jucătorii știu să facă aproape totul. Mai bine sau mai

puțin bine, în funcție de pregătirea lor. Mi se pare chiar că echipele sînt de valori foarte apropiate (vorbesc de cele mai bine pregătite), iar rezultatele depind de nivelul pregătirii la un moment dat, de formă, de voință, de factori psihologici...

2. Remarc schimbări valorice datorate în special căderii echipelor clasate pe primele locuri la campionatele mondiale din toamna trecută: R.D.G. și Bulgaria. Dar trebuie ținut cont și de faptul că ele nu sînt acum în forma lor cea mai bună. La competițiile oficiale s-ar putea ca lucrurile să se schimbe.

DIMITAR GHIGOV: 1. Se constată apariția unor schimbări, a unor progrese în tactica de joc. Se pare că echipele înclină spre aprofundarea jocului combinativ, ceea ce duce la apariția unor scheme tactice noi. Dar acestea se pot controla, verifica doar la marile întreceri.

2. După campionatele mondiale de anul trecut, observ o inversare în ierarhia valorică stabilită atunci. Formația pe care o pregătesc (n.n. — Bulgaria) și cea a R.D.G. au coborît pe locuri inferioare. Cauzele sînt multiple și greu de analizat în cîteva rînduri. Din contră, față de evoluțiile anterioare, au făcut progrese însemnate echipele Cehoslovaciei, României și oarecum a Poloniei (n.r. antrenorul bulgar face comparații între potențialul prezent și cel arătat de aceste echipe la campionatele mondiale, unde formația poloneză s-a comportat destul de bine). De aceea cred că, la campionatele europene, aceste formații vor lupta pentru locuri fruntașe și pentru calificarea la Jocurile Olimpice. Cele mai îndreptățite concurente la calificare mi se par totuși echipele României și Cehoslovaciei. Dar voleiul are surprizele sale și, prin urmare, prognoza mea nu poate fi luată drept infailibilă. În ce privește echipa română, ea mi se pare mai bună decît în trecut, prin organizarea jocului, în care un mare rol îl are Stamate, prin blocaj și prin disciplină.

DEN SAK GIN: 1. După campionatele din Bulgaria, nivelul tactic al echipelor a crescut cu o treaptă, iar din punct de vedere tehnic mai notabilă mi se pare perfecționarea blocajului. Iată de ce, mai mult ca oricînd, punctele se realizează prin aplicarea unei tehnici speciale la blocaj. Din cauza acestei perfecționări a apărării la fileu este necesară și o tehnică diferită în atac, ce duce la apariția unor scheme noi.

2. Deși nu am văzut finalele competiției mondiale, consider că, față de rezultatele înregistrate anul trecut, o ascensiune evidentă au realizat echipele României și Poloniei, în timp ce formațiile R.D. Germane și Bulgariei au regresat. Căderea campionilor nu este însă dezastruoasă, cum s-ar putea crede. Deficiențele se pot remedia.

NICOLAE SOTIR: 1. Nu am observat nimic nou în tehnica și tactica adoptată de echipele participante la diversele turnee de

Nicolae Sotir (dreapta) într-un schimb de opinii cu antrenorul Herbert Ienter (R.D.G.)

după competiția supremă. Dar, ca de obicei, chiar dacă unele formații își pregătesc scheme tactice noi, ele nu le deconspiră în cadrul turneelor amicale, pentru a nu fi preluate și de adversari, ci le utilizează la competițiile de mare anvergură ca elemente surpriză.

2. Echipele clasate pe primele locuri la campionatul lumii nu au făcut o impresie bună în turneele acestui an. Eu cred, însă, că este o stare de moment, corespunzînd poate structurii planului de pregătire a acestor formații. În orice caz, mi se pare demnă de relevat ascensiunea echipei poloneze, deși cred că nu-i va fi ușor să-și mențină, pînă la campionatul european, forma atinsă acum. De asemenea, mai bine se prezintă la ora actuală formația cehoslovacă, una dintre adversarele noastre cele mai redutabile în lupta pentru calificare la Olimpiadă.

TADEUS SZLAGOR: 1. Noutăți pure pe plan tehnic și tactic nu am constatat nici la campionatul mondial de anul trecut, nici acum. Demnă de subliniat în acest sens mi se pare doar tendința de a crea jucători cu misiuni speciale în echipă, jucători care încearcă ei înșiși să aducă noutăți.

2. Spre deosebire de voleiul feminin, unde U.R.S.S și Japonia domină autoritar, în cel masculin ierarhia este supusă unor permanente perturbări. Oricum, echipele mai bune sînt apropiate ca valoare, putînd pierde sau cîștiga orice meci dintre ele. R.D.G. și Bulgaria sînt echipe de clasă, însă au manifestat o formă mai puțin stabilă în ultimele turnee. Poate pentru că celelalte echipe s-au pregătit mult mai atent, întrucît urmăresc ca la acest campionat european să obțină calificarea pentru Jocurile Olimpice.

Aurelian BREBEANU
Fotografii: **Dan ȚĂRAN**

DUPĂ CAMPIONATELE MONDIALE DE CAIAC-CANOE

(Urmare din pag. 1)

— 10 000 m, echipajele noastre s-au clasat pe locul 10!

Așadar, progrese evidente care ne bucură și care au permis obținerea unor rezultate ce răsplătesc munca și strădaniile sportivilor și antrenorilor. O mențiune specială se cuvine a fi făcută la adresa componenților echipajului de caiac 4 — 10 000 m (C. Macarenco, C. Coșniță, V. Simiocenco, A. Sciotnic), nu numai pentru titlul cucerit, ci și pentru puterea de luptă și dîrzenia pe care au dovedit-o în cea mai frumoasă, dar și cea mai grea finală a probelor de fond.

Fără pretenția de a fi epuizat observațiile privind desfășurarea acestor probe, specialiștii noștri avînd, cu certitudine, numeroase subiecte de analiză, credem că atît la viteză, cît și la fond, mai ales, există la această oră o valoare în creștere evidentă față de anul trecut și — foarte îmbucurător — posibilități reale de îmbunătățire a rezultatelor. Spunem aceasta gîndindu-ne îndeosebi la tinerețea și lipsa de experiență a unor caiaciști și canoiști care au debutat la această ediție a campionatelor mondiale și europene cu rezultate mai mult decît promițătoare, unii înscriindu-și numele chiar pe tabela medaliaților.

★

În general — incluzînd, deci, și probele olimpice — evoluția sportivilor români s-a înscris, după părerea noastră, în tradiția unor prezențe și reprezentări onorabile, de prestigiu. Nu numai bilanțul total — două medalii de aur, două de argint și cinci de bronz — ne determină la o asemenea apreciere, ci și faptul că de data aceasta sportivii români au trecut cu bine examenele preliminare, reușind frumoasa performanță de a se califica în toate cele 18 probe ale campionatelor mondiale.

Consemnăm cu plăcere aceste succese și adresăm toate felicitările celor care le-au obținut și antrenorilor care i-au pregătit: *Radu Hufan, Nicolae Navasart, Simion Ismailciuc.*

Desigur, am fi dorit, și în oarecare măsură era posibil, ca aceste succese să fie mai mari, să exprime cu mai multă strălucire valoarea caiacului și canoei din țara noastră. Mai importantă decît calculul strict al punctelor și medaliilor ni se pare, însă, concluzia principală pe care ne-a furnizat-o desfășurarea acestor campionate mondiale. Este aceea că în sportul caiacului și canoei avem o valoare constant ridicată și că dispunem de serioase resurse prin folosirea cărora pot fi obținute noi progrese. O analiză complexă, temeinică, pe care nu ne îndoim că federația de specialitate o va face, în timp util, va arăta, desigur, mijloacele și căile prin care pot fi îmbunătățite performanțele actuale. În ceea ce ne privește, credem că pe o asemenea „ordine de zi" ar trebui să figureze, printre altele, discuții privind necesitatea unei mai mari exigențe față de sportivii care manifestă lipsă de seriozitate în pregătire sau se comportă necorespunzător, întinerirea lotului — deci și probleme ale muncii cu juniorii — căutarea celor mai eficiente soluții de pregătire a sezonului etc.

Tradiția frumoaselor succese realizate de un mare număr de ani, fără întrerupere, de către „flotila" de la Snagov, talentul sportivilor și priceperea antrenorilor, munca responsabilă care se desfășoară în cadrul lotului, toate acestea îndreptățesc speranțe și dorința firească de a vedea în viitor noi și cît mai multe trofee în vitrina de onoare a caiacului și canoei din țara noastră.

1972 este anul Jocurilor Olimpice.

MORELON—TRENTIN ÎNVINȘI ÎN C. M. DE CICLISM

ROMA, 31 (Agerpres). — Campionatele mondiale de ciclism au continuat pe pista velodromului orașului italian Varese cu cîteva întreruperi cauzate de ploaie. Titlul mondial în proba de tandem pentru amatori a revenit echipei R.D. Germane cu timpul de 10,80. În finală, componenții acestei echipe — Gesckhe și Werner Otto — au învins echipa R. F. a Germaniei (Barth-Muller). Medalia de bronz a fost atribuită echipei Franței (Morelon-Trentin).

sportul în lume

DUPĂ „CUPA EUROPEI"

ÎNOTĂTORII ROMÂNI PE LOCUL XI ÎN IERARHIA CONTINENTALĂ

Marian Slavic [54,6] — al patrulea sprinter al competiției

Disputată simultan pe 6 fronturi (în cîte trei orașe, atît la băieți, cît și la fete), „Cupa Europei" la înot, aflată la cea de a doua ediție, a cunoscut un frumos succes, la startul ei fiind prezente 22 de țări (cu formații complete). Așadar, un veritabil campionat continental (prin corespondență), pasionant prin sistemul său de desfășurare: 29 de probe olimpice în două zile, echipele (cu cîte un concurent de probă) fiind împărțite după valoarea lor în 3 grupe.

Învingătorii din acest an: **U.R.S.S.** (grupa A), **Anglia** (B) și **Bulgaria** (C) la bărbați, respectiv **R.D. Germană** (A), **Suedia** (B) și **Elveția** (C) la femei. Iar bilanțul — mai mult decît satisfăcător: **5 recorduri europene, 143 de recorduri naționale și 4 rezultate ce constituie cele mai bune performanțe mondiale ale anului.**

Ca și în sezonul precedent, echipele Uniunii Sovietice și R.D. Germane s-au dovedit cele mai puternice, datorită unei apropiate perfecte omogenități (a se citi înotători de valoare egală la toate procedeele tehnice), astfel că formațiile R.F. a Germaniei, Suediei sau Franței, în ciuda faptului că au prezentat în componența echipelor cîteva starturi de primă mărime (Fassnacht, Lampe, Larsson. Bellbring, Rousseau), s-au văzut serios devansate în clasamentul general. Marea revelație a întrecerilor din acest an — echipa feminină a Olandei, clasată pe locul secund la Bratislava.

Țara noastră a fost reprezentată la această ediție doar de o formație masculină (cu rezultatele de la Balcaniadă, echipa feminină a României ar fi ocupat tot locul IV în grupa B, de la Udine). Cei 10 sportivi selecționați — a fost lotul cel mai redus dintre participantele la Torino — au acoperit cu destulă greutate probele (29 la număr) din program, unii fiind supuși la eforturi duble. Și aceasta, evident, în detrimentul performanței.

La finele întrecerilor, selecționata română s-a clasat pe locul IV, după echipele Angliei, Olandei și Italiei (pe care o învinsesem în 1969 la Varșovia). Într-un clasament sui-generis, alcătuit pe baza tuturor rezultatelor obținute la fiecare probă în toate cele trei grupe, echipa țării noastre s-ar afla pe locul XI cu 90 p, în urma reprezentativelor: 1. U.R.S.S. 239 p, 2. R.D. Germană 235 p, 3. R.F. a Germaniei 222 p, 4. Suediei 190 p, 5. Angliei (din B) 184 p, 6. Franței 179 p, 7. Olandei (din B) 165 p, 8. Ungariei 160 p, 9. Italiei 126 p și 10. Poloniei 111 p, dar înaintea echipelor Cehoslovaciei, Spaniei (din A), Bulgariei, Norvegiei, Iugoslaviei, Austriei, Elveției, Greciei, Danemarcei, Belgiei și Irlandei.

Am fi putut realiza mai mult? Cu o echipă completă și cu oameni în formă optimă am fi putut depăși, în acest clasament, echipele Italiei și Poloniei (care nu ne sînt superioare), avansînd pe poziția a IX-a, maximum ce se poate pretinde înotătorilor români la această oră. Dar, exceptînd pe Marian Slavic — cu timpul său de 54,6 ocupă locul IV în ierarhia sprinterilor europeni la această competiție, după Rousseau (Franța) 53,2, Bure (U.R.S.S.) 53,3 și Fassnacht (R.F.G.) 54,5 — și, într-o oarecare măsură, ceilalți crauliști, la restul probelor am prezentat sportivi de valoare modestă pe plan continental (Miclăuș, Kokai, Copcealău), sau ieșiți din formă (Șoptereanu, Lupu, Wetternek). Al doilea jolly-jocker al naționalei noastre, Eugen Almer, cu obișnuita-i emotivitate și lipsă de experiență a concursurilor de amploare (nu am înțeles de ce antrenorul său a refuzat să-l însoțească în această deplasare. deși a avut posibilitatea s-o facă) s-a apropiat de recordurile sale, dar numai atît. În general, participarea echipei noastre a confirmat (pentru a cîta oară?) că sportivii noștri nu știu să concureze în marile competiții, pentru că în timp ce înotători din alte țări corectează, cu asemenea prilejuri, recorduri după recorduri, reprezentanții noștri (în marea majoritate) „merg" sub posibilități. Iată o problemă la care merită să meditățm...

Adrian VASILIU

VEDETA SĂPTĂMÎNII

MARK SPITZ

S-a născut în orașul Modesto (California) la 10 februarie 1950. Are 1,83 m, 75 kg și practică înotul de la vîrsta de 6 ani. Actualmente este student la Universitatea Indiana și se pregătește, alături de Gary Hall, Mike Stamm și alți înotători de mare valoare, cu celebrul „Doc Counsilman. La ultima ediție a J. O. a cucerit două medalii de aur, una de argint și una de bronz. Deține trei recorduri ale lumii: 51,9 — 100 m liber, 1:54,3 — 200 m liber, 55,0 — 100 m delfin ultimul fiind stabilit săptămîna trecută la Houston, unde a cucerit 4 titluri de campion al S.U.A.

A apărut în 1967 pe arena internațională ca o cometă, revoluționînd pur și simplu înotul de performanță. Pe vremea aceea, era elevul lui George Haynes la Santa Clara (paradisul înotătorilor de peste Ocean) și adulatul piscinelor, marea speranță a țării sale la J. O. din Mexic. De altfel, plîn de sine, pariase înaintea întrecerilor din capitala mexicană că va întrece recordul (4 medalii de aur) stabilit de Don Schollander la Tokio (1964).

A urmat însă marea deziluzie a californianului. Îmbătat de succesele anterioare, de cifrele ce-l recomandau ca mare favorit, Spitz s-a angajat într-o cursă nebunească care l-a depășit, plecînd din piscina Alberca cu numai două medalii de aur, dobîndite împreună cu coechipierii ștafetelor de craul, un „argint" (100 m delfin) și un „bronz" (100 m liber).

Abătut, dar nu resemnat, Mark părăsește sudul însorit, plecînd în Nord, unde a intrat pe mîinile unui mare specialist, Counsilman, la Universitatea Indiana. Au urmat doi ani destul de grei, de muncă necontenită și de restructurare a unui caracter foarte dificil. Nervii, sfidarea adversarilor, supraestimarea valorii sale dispar, încetul cu încetul, în noua ambianță creată de bătrînul Doc. Și iată-l, din nou, pe Spitz, complet transformat după o luptă înverșunată cu sine însuși, triumfînd în 1970 și întrecînd una din marile bariere ale înotului: cele 52 de secunde pe „sută". Angajat într-o nouă cursă, modest și prietenos, Mark spulberă la Houston și recordurile „delfinului", devenind un veritabil campion. Întrebat de gazetari ce va face la München, cvadruplul campion și recordman s-a dovedit extrem de reținut: „Nu mai fac pariuri și nu mai dau pronosticuri!" **(a.v.)**

AGENDA LUNII SEPTEMBRIE

1—12. IX — Forest Hills: **Campionatele internaționale de tenis ale S.U.A.**

1— 5. IX — Barcelona: **C. E. de polo-juniori**

2— 4. IX — Ludwigshafen (RFG): **C. M. de judo**

2— 5. IX — Mendrisio (Elveția): **C. M. de ciclism pe șosea**

3— 6. IX — Zagreb: **Balcaniada de atletism**

4— 5. IX — Poznan: **Polonia — R.D.G. — România (atletism-juniori)**

5. IX — Monza **Marele premiu al Italiei (C. M. automobilism — F. 1)**

6—12. IX — Budapesta: **Concurs hipic internațional**

7— 9. IX — München: **Adunarea generală a Comitetelor naționale olimpice**

9—11. IX — München: **Reuniunea comitetului executiv C.I.O.**

10—12. IX — Bruxelles: **Finala Cupei Europei la tenis** (echipe de club)

10—19. IX — Böblingen și Essen (R.F.G.): **C. E. de baschet-seniori**

8— 9. IX — Madrid: **Adunarea generală a F.I.S.U.**

11—12. IX — Madrid: **Concurs atletic internațional universitar**

12—18. IX — Kirchberg (Luxemburg): **A 71-a sesiune a C.I.O.**

12—19. IX — Belgrad: **Balcaniada de călărie**

16—26. IX — Franța: **Tour de l'Avenir** (ciclism-amator)

17—19. IX. — Skoplje și Sarajevo: **C. B. de lupte-tineret**

18—24. IX — Ostrava: **Turneul internațional de box „Prohaszka"**

18—20. IX — Bologna: **C. M. de tir-skeet**

19. IX — Mosport (Canada): **Marele premiu al Canadei** (automobilism C. M. F. 1)

18—26. IX — Lima: **C. M. de haltere**

23. IX — 1. X — Italia: **C. E. de volei (seniori și senioare)**

24—26. IX — Bologna: **C. M. de tir-talere aruncate din șanț**

24—29. IX — Split și Dubrovnik: **Cupa Jadran (polo)**

25—26. IX — Barcelona: **Spania — România (atletism-seniori)**

— Varșovia: **Polonia — România (atletism-senioare)**

NOI DISCUȚII ÎN JURUL „CUPEI INTERCONTINENTALE" LA FOTBAL

AMSTERDAM 31 (Agerpres). — Într-o declarație făcută reprezentanților presei internaționale, un purtător de cuvînt al clubului de fotbal Ajax Amsterdam a arătat că echipa olandeză nu va susține finala „Cupei intercontinentale" în compania echipei „Nacional" din Montevideo, deoarece jucătorii sînt foarte obosiți din cauza numeroaselor meciuri susținute, iar mulți dintre ei ar avea de suferit de pe urma vaccinului antivariolic.

O comisie medicală a clubului Ajax a publicat un comunicat prin care se arată că **„jucătorii, în condițiile de campionat și ale programului competițional încărcat, nu pot face o asemenea deplasare care ar putea aduce prejudicii clubului".**

TINERETUL N-A AVUT COMPLEXE

(Urmare din pag. 1)

tare, la eliminări neașteptate. Au fost puși cu umerii pe saltea mari campioni din țări unde luptele libere au o veche tradiție. O serie de tineri talentați au răsturnat o ierarhie considerată pînă mai ieri de nezdruncinat. În acest carusel al surprizelor intră, de pildă, eliminarea unor ași cum sînt A. Riza (Turcia), I. Patrikov (Bulgaria), G. Strachov (U.R.S.S.), A. Movahed (Iran), A. Umeda (Japonia). Lista detronaților ar mai putea continua... Ce palmares aveau acești luptători? Doar un singur exemplu, Iranianul Movahed, de pildă, (cat. 68 kg) este actualul campion olimpic și a deținut nu mai puțin de cinci ori titlul mondial. Acum, la Sofia, el a trebuit să se mulțumească cu locul IV.

Se pune, deci, întrebarea, cum s-au comportat într-o asemenea companie valoroasă luptătorii români? Ei au obținut două medalii (de argint și bronz), un loc patru și unul cinci. iar pe națiuni s-au clasat pe locul șapte. A fost pentru prima oară în istoria „mondialelor" de lupte libere cînd am prezentat concurenți la toate categoriile de greutate. Putem spune că inițiativa federației de specialitate de a alinia o echipă completă a fost binevenită. S-au putut trage unele concluzii în privința pregătirilor olimpice (se preconizează ca și la München, la întrecerile olimpice de lupte libere, să se participe cu formație completă). Echipa de la Sofia, care a avut în componența sa cinci debutanți, a evoluat, în general, bine, ceea ce ne dă speranțe pentru apropiatele Jocuri Olimpice. Dintre concurenți **Ludovic Ambruș** și **Vasile Iorga** au avut comportarea cea mai bună. Ambruș, de pildă, pe lîngă că a cucerit medalia de argint la categoria 74 kg, s-a prezentat ca un concurent cu mult simț tactic, care folosește numeroase procedee, știe să se orienteze chiar și în momentele dificile. Din cele opt partide susținute, el a pierdut doar una singură. Brașoveanul Ambruș a dat dovadă de mult curaj în fața redutabililor săi adversari. Și trebuie să mai amintim că printre aceștia au fost și cîțiva pretendenți la medalii, ca de exemplu bulgarul N. Kuzmanov și sportivul turc M. Uzun. Nu putem face comparație între el și cîștigătorul titlului întrucît, datorită sorților, nu s-au întîlnit între ei în meci direct. Aruncînd o privire asupra comportării brăileanului V. Iorga (medalie de bronz la cat. 82 kg) trebuie să spunem că el a concurat foarte bine în primele meciuri, a abordat întîlnirile cu multă ambiție și a intrat în turul patru cu zero puncte penalizare. În meciurile decisive din ziua finalelor, Iorga a avut, însă, unele dificultăți în privința orientării tactice. Nu s-a concentrat suficient în timpul luptei, fapt ce i-a creat dezavantaj. Nu este mai puțin adevărat că învingătorii săi sînt luptători de clasă mondială și au ocupat primele două locuri în clasamentul categoriei.

N. Dumitru (cat. 57 kg), **P. Cernău** (52 kg) și **I. Arapu** (48 kg) au obținut succese în primele meciuri (victorii și prin tuș) dar spre finalul competiției au fost handicapați de lipsa lor de experiență internațională. Totuși, ei rămîn oameni de bază ai lotului. Sub posibilități au evoluat **P. Coman, P. Poalelungi** (dar numai în meciurile din tururile 4 și 5 — pînă atunci se afla printre cei evidențiați). **Greul nostru Ștefan Stingu** a ocupat un loc destul de bun (5) care reflectă fidel valoarea sa. **Ștefan Enache** (90 kg) și **Enache Panait** (100 kg) sînt încă la începutul carierei lor internaționale, deci lipsiți de experiență pentru a putea emite pretenții la C.M. Ei au fost eliminați încă din primele meciuri de către sportivi care s-au clasat pe primele locuri.

MARIA CORODI ÎNVINGĂTOARE ÎN „CUPA CARPAȚI" LA TENIS DE MASĂ

BRAȘOV (prin telefon, de la corespondentul nostru). În sala de sport a Complexului Ruia din Poiana Brașov s-a încheiat cea de a IX-a ediție a „Cupei Carpați" la tenis de masă. Au luat parte sportivi reprezentînd cluburi și asociații din Austria (P. S. Viena), Iugoslavia (S.T.K. Senta, Spartak Subotița, Vojvodina Novi Sad), Ungaria (Statistika Budapesta) și **România (Voința** și **Rapid Brașov).** Întrecerile masculine s-au încheiat cu victoria Vojvodinei Novi Sad și a iugoslavului K. Dazan. La aceleași probe, locurile III au revenit Voinței Brașov și lui Lucian Teodorescu. La fete a fost înregistrată victoria echipei S.T.K. Senta, urmată de Statistika Budapesta și Rapid Brașov. Un frumos succes românesc a fost înscris la proba de simplu femei: semifinale: **Maria Corodi** (Rapid Brașov) — Angela Papp (Statistika Budapesta) 2—1, **Monica Hariga** (Rapid Brașov) — Erszbet Korpa (Senta) 2—1; finala: **Maria Corodi — Monica Hariga** 2—1.

C. GRUIA

TELEX

La campionatele internaționale de tenis de masă ale Iugoslaviei care vor începe la 7 noiembrie în orașul Novisad va participa și o echipă a R. P. Chineze. Competiția va mai reuni jucători de frunte din Suedia, Japonia, România, Franța și alte țări.

În cadrul unui concurs desfășurat la Landskrona (Suedia), înotătorul vest-german Hans Fassnacht a stabilit un nou record mondial în proba de 200 m delfin cu performanța de 2:03,5. Vechiul record era de 2:03,9 și aparținea de la sfîrșitul săptămînii trecute americanului Mark Spitz.

Pe stadionul „Crystal Palace" din Londra a luat sfîrșit dubla întîlnire internațională de atletism dintre echipele Angliei și R.F. a Germaniei. În ambele meciuri, victoria a revenit oaspeților: 118—94 la masculin și 81—54 la feminin. Rezultate din ultima zi: 400 mg — Friederich (R.F.G.) 51,1; 800 m — Carter (Anglia) 1:48,2; suliță — Schiechter (R.F.G.) 78,28 m; 3 000 m obst. — Wagner (R.F.G.) 8:35,0; 5 000 m — Bedford (Anglia) 13:40,6; 200 m feminin — Golden (Anglia) 24,1.

La Perpignan (Franța) s-a desfășurat un turneu internațional de volei rezervat echipelor de tineret. Pe primul loc s-a clasat selecționata URSS, urmată de cele ale Italiei, Franței și R.F. a Germaniei. În finală, URSS a întrecut cu 3—1 Italia, iar Franța a dispus cu același scor de R.F. a Germaniei.

În finala turneului de tenis de la South Orange (S.U.A.), americanul Clark Graebner l-a învins cu 6—3, 6—4, 6—4 pe francezul Pierre Barthes. În proba feminină, victoria a revenit tinerei Chris Evert (S.U.A.), în vîrstă de 16 ani, care a învins-o în finală cu 6—4, 6—0 pe australianca Helen Gourlay. Proba masculină de dublu a fost cîștigată de Bob Carmichael (Australia) și Tom Leonard (S.U.A.). Ei au dispus în ultimul meci cu 6—4, 4—6, 6—4 de americanii Graebner — Van Dillen.

Pe circuitul de la Brands Hatch (Anglia), s-a disputat tradiționala competiție internațională automobilistică dotată cu „Cupa Rothmans". Primul a trecut linia de sosire suedezul Ronnie Peterson, pe „March"-Ford. El a realizat timpul de 58:41,6, desfășurînd o medie orară de 180,800 km. Pe locul doi s-a clasat Graham Hill (Anglia) pe Brabham Ford, la 14:8.

Organizatorii de box japonezi intenționează să-l programeze, în cursul lunii noiembrie, la Tokio pe fostul campion mondial la cat. grea Cassius Clay. În prezent se duc tratative ca ex-campionul Cassius Clay să-l înfrunteasă în meci amical pe actualul campion al lumii la cat. semigrea Bob Foster (SUA) sau pe canadianul George Chuvalo.

Turneul internațional de baschet de la Hagen (R.F.G.) a fost cîștigat de echipa Cehoslovaciei, care a cîștigat toate meciurile, totalizînd 6 puncte. Pe locul doi s-a clasat Polonia cu 4 p, urmată de echipele R.F. a Germaniei (A și B) cu cîte 2 p și respectiv 0 p. În ultima zi a competiției, Cehoslovacia a învins cu 88—86 Polonia, iar prima echipă a R.F. a Germaniei a întrecut cu 91—78 formația secundă a R.F. a Germaniei.

În turneul de șah de la Polianița (Polonia), în fruntea clasamentului se află acum bulgarul Spiridonov cu 7½ puncte, urmat de Pfleger (RFG) și Zaițev (URSS) cu cîte 7 p. Troianescu (România) ocupă locul 16 cu 3 p.

La Cherbourg, campionatul mondial de yachting, clasa „420", a fost cîștigat de australienii John Gilder și Douglas Giles. Un alt echipaj australian, Peter și Steve Sivewright, s-a clasat pe locul doi.

Rasiștii pe stadion — acasă și în deplasare

La întoarcerea dintr-o călătorie în Republica Sud-Africană, unde la începutul verii însoțise reprezentativa de rugby a „cocoșului galic", gazetarul francez Jean-Noel Gurgand aducea mărturii cutremurătoare, publicate în revista „l'Express", despre modul în care diriguitorii rasiști din această țară își pun în aplicare — și pe terenurile de sport — politica de apartheid. La meciurile echipei Franței, pe întreg itinerarul parcurs, numai în două localități s-a permis accesul în tribune al unor spectatori de culoare, dar și acolo în număr foarte limitat. Ei aveau numai 300 de locuri la Bloemfontein, la al doilea test-meci, iar la Potchefstroom sectorul rezervat negrilor era împrejmuit cu un grilaj de sîrmă și păzit cu strășnicie de polițiști înarmați. Orice „amestec" al spectatorilor de rase diferite ar fi însemnat o infracțiune sancționată cu închisoare.

Iată, desigur, motivul pentru care atunci cînd rugbyștii sud-africani se află la rîndul lor în turneu, sînt întîmpinați cu ostilitate de cercurile largi ale iubitorilor de sport din alte țări. Recent, reprezentativa „Springboks" a sosit în Australia, pentru o serie de meciuri. Chiar de la prima lor escală, la Perth, ei au fost primiți cu mari demonstrații de protest. Manifestațiile, începute în fața hotelului unde erau găzduiți rugbyștii sud-africani, au continuat și pe stadion. La Adelaide, poliția a operat 90 de arestări în rîndul demonstranților, iar la Melbourne, cu prilejul meciului Springboks — Selecționata statului Victoria, polițiștii au trebuit să intervină și mai violent pentru a împrăștia pe cei 3 000 de demonstranți.

În fața acestei stări de fapt, organizatorii australieni au luat o hotărîre care poate părea ridicolă, dar care devenise foarte necesară: deplasările echipei sud-africane aveau să se efectueze în secret! *„Descinderea" celor de la Springboks era anunțată doar în dimineața meciului, în localitățile respective iar pe stadioane se asigura o pază puternică.*

Numai așa au putut să-și încheie turneul acești oaspeți indezirabili pe stadioanele Australiei, unde populația a ținut să le demonstreze sentimentele pe care le nutrește față de politica de apartheid dusă de guvernul Republicii Sud-Africane.

Al. SIMOC

Redacția și administrația: București, str. Vasile Conta nr. 16; telefoane: centrală 11.10.05, secția corespondenți 11.51.09, interurban 72 și 286; telex: sportrom buc. 180, Tiparul „I. P. Informația", București 40368

PROLETARI DIN TOATE ȚĂRILE, UNIȚI-VĂ!

Sportul

ZIAR AL CONSILIULUI NAȚIONAL PENTRU EDUCAȚIE FIZICĂ ȘI SPORT

ANUL XXVII — Nr. 6803 | 4 PAGINI 30 BANI | Joi 2 septembrie 1971

ANTRENORII, ÎN FAȚA UNOR PROBLEME DIFICILE

COMPORTARE ÎNGRIJORĂTOARE A LOTULUI REPREZENTATIV DE FOTBAL

1-1 (1-1) CU O.F.K. BEOGRAD

Interesul legitim cu care a fost așteptat meciul-test al lotului reprezentativ cu liderul campionatului iugoslav avea o dublă explicație: a) tricolorii susțineau ultimul „colocviu" înaintea examenului de la Helsinki; b) sparing-partenerul era de incontestabilă valoare, augmentată și de dorința declarată de a face un joc cît mai bun în compania onorantă a echipei noastre reprezentative.

Trebuie să recunoaștem că oaspeții au fost pe măsura așteptărilor noastre și a... promisiunilor lor, prezentîndu-se ca un partener puternic, bine pregătit, cu o replică nu o dată severă pentru jocul tricolorilor. Din acest punct de vedere, socotim partida extrem de utilă, ea avînd, cum se spune, darul „să ne deschidă ochii" asupra unor slăbiciuni pe care un meci de antrenament cu un partener din țară nu le-ar fi relevat probabil.

Propunîndu-și să verifice potențele cîtorva cupluri, Boc—Vlad (fundași centrali), Dumitru—Vigu (mijlocași), Dembrovschi—Iordănescu (înaintași centrali), precum și capacitatea de omogenizare a unor „ansambluri" — liniile de fundași, de atacanți — meciul-test cu O.F.K. Beograd a răspuns negativ sau neconcludent la o bună parte din aceste probleme.

Din capul locului, trebuie să spunem că ni s-a părut în orice caz lipsită de viitor asocierea înaintașilor Dembrovschi și Iordănescu, poate nu atît din incapacitatea — vădită — de sincronizare, cît mai ales din neputința lui Dembrovschi (slab pregătit și fizic) de a se descurca pe spațiil mici, cu un marcaj strict. Recunoscut și consacrat în echipa națională pe postul de aripă falsă (oricît am spune că fotbalul modern nu ține seama de posturi, există anumite predilecții și aptitudini pentru jocul pe o zonă sau alta), Dembrovschi a dovedit prin jocul său de ieri că nu se află pe locul lui.

Ne întrebăm de ce nu l-au plasat antrenorii mai repede (nu în minutul 74) pe Kun II pe postul de atacant-central, pe care în precedenta miercuri evoluase mai mult decît promițător?

Referindu-ne la celelalte două cupluri, Vlad—Boc și Dumitru—Vigu, vom remarca faptul că în evoluția lor au alternat reușitele și momentele de slăbiciune. Mai nesiguri în prima repriză, fundașii centrali și-au revenit în cea de-a doua, cuplul lor lăsîndu-ne impresia că poate reprezenta în perspectiva imediată o soluție.

Mărturisim că ne așteptam la mai mult de la promițătorul cuplu Dumitru—Vigu. Mijlocași de mare randament, amîndoi puternici, ambițioși, cei doi titulari ai liniei mediane au fost, pe ansamblu, lipsiți de clarviziunea necesară. Iar Vigu, șuter de temut, n-a reușit (în cele aproximativ 10 tentative) de loc să-și regleze tirul. Admițînd că lipsa de omogenitate este explica-

Marius POPESCU

(Continuare în pag. a 3-a)

Minutul 22 al partidei disputată ieri pe stadionul Republicii. Cea mai frumoasă fază a atacului echipei reprezentative se încheie prin șutul lui Dembrovschi, care va nimeri bara!
Foto: THEO MACARSCHI

Dubla ipostază a antrenorului:

Tehnician competent și pedagog desăvîrșit

Pe marginea cursului de la Tg. Mureș de perfecționare a antrenorilor de scrimă

Într-un cadru deosebit de propice a fost organizat la Tg.-Mureș, sub egida federației de specialitate, cursul de perfecționare pentru antrenorii de scrimă. Cu acest prilej a fost abordată o gamă largă de probleme (selecție, planificarea antrenamentelor, metode de lucru, relațiile secție-club etc.), iar antrenorii care răspund de pregătirea loturilor reprezentative au susținut referate cu privire la modul în care asigură creșterea valorii sportivilor investiți cu misiunea de a reprezenta culorile țării și, în legătură cu aceasta, cum privesc viitorul fiecărei probe în contextul marilor confruntări, îndeosebi al J.O. de la München.

Înțelegînd să sprijine direct această acțiune, Comitetul județean Mureș al P.C.R. a delegat — la cererea federației — pe tovarășul conferențiar universitar Iuliu Gall, șeful catedrei de socialism științific a I.M.F. Tg. Mureș, pentru a prezenta unele probleme de stringentă actualitate privind îmbunătățirea muncii politico-ideologice în rîndul tineretului, ca și politica internă și externă a statului nostru. Consemnăm satisfacția participanților la curs față de această inițiativă destinată să asigure antrenorilor nu numai un înalt grad de profesionalism, ci și o temeinică orientare politico-ideologică, în dubla lor calitate de tehnicieni și de educatori ai sportivilor.

Considerăm că, la toate capitolele cursului, atît organizatorii cît și cursanții au dovedit bune intenții, dorința de a se realiza un schimb de opinii rodnic, de a se spune lucrurilor pe nume, chiar dacă pe alocuri mai există deosebiri de concepție, în stilul de muncă. Tendința de a se ajunge la o unitate de vederi a fost evidentă și aceasta nu poate fi decît de bun augur pentru continua dezvoltare a unei discipline olimpice în care România a avut, din 1956 încoace, multe succese de prestigiu.

Utilitatea acestui curs a fost subliniată cu multă căldură de participanți, după cum se poate constata și din aprecierile notate cu prilejul vizitei noastre.

VASILE CHELARU (antrenor federal, directorul cursului): **„Un curs se impunea în mod categoric pentru antrenorii care lucrează într-o disciplină sportivă dificilă, cu multe interpretări, cum este scrima. Faptul că participanții la curs au înțeles semnificația unei asemenea acțiuni făcînd eforturi pentru reușita ei, căutînd să se identifice cu sarcinile primite, este dătător de speranțe. Așa stînd lucrurile, cursul a însemnat o reușită. Au fost, însă, și unele neajunsuri. Le semnalez din dorința de a fi eliminate la viitoarele acțiuni de acest fel. De pildă, referatele expuse n-au fost în prealabil cunoscute de către cursanți. Apoi, ne-au lipsit lectorii metodiști, așa încît predarea și seminarizarea au fost efectuate de către antrenorii loturilor. Poate că și durata cursului ar trebui prelungită la 7—10 zile. În orice caz, ar fi de dorit ca asemenea cursuri să intre în calendarul anual al federației, iar prezența antrenorilor să fie de sută la sută, indiferent de categoria lor de clasificare sau de func-**

Tiberiu STAMA

(Continuare în pag. a 2-a, la

„Cupa Mării Negre", nou test al baschetbalistelor

După turneele întreprinse în vară, la Halle și la Poznan, lotul feminin de baschet al țării noastre susține, de mîine la Constanța, un nou test internațional, de data aceasta în cadrul tradiționalului turneu „Cupa Mării Negre", aflat la ediția a zecea, jubiliară. Baschetbalistele României, împărțite în două echipe — de senioare și de tineret — vor avea de înfruntat puternicele selecționate ale Bulgariei și Poloniei, cotate printre cele mai valoroase în Europa.

Ținînd seama de tinerețea componentelor „naționalei" noastre de senioare radical remaniată față de anul trecut, este greu de presupus că va izbuti să cucerească primul loc. În schimb, așteptăm ca jucătoarele să evolueze la posibilitățile lor maxime, să demonstreze că au folosit cum se cuvine perioada de pregătire din ultimele luni și că se pot pune speranțe în ele într-un viitor apropiat. În plus, nu trebuie omis că au de apărat prestigiul unui palmares frumos, realizat, de-a lungul anilor, de fostele reprezentante ale României care au cucerit primul loc în 1962 (înaintea R.S.S. Ucrainene, Iugoslaviei, Ungariei) 1964 (Polonia, R. D. Germană, Iugoslavia), 1965 (Radnicki Belgrad, Chemie Halle), 1966 (Polonia, R.S.S. Moldovenească) și 1970 (Ungaria, Polonia, Franța, Cuba).

ASTĂZI, ETAPĂ ÎN CAMPIONATUL FEMININ DE HANDBAL

Mamiaca șutează la poarta lui „U" București sub privirile lui Bunea. Fază din meciul Universitatea-Rapid din etapa a II-a.

Astăzi, la București, Brașov, Timișoara și Buhuși, se dispută cea de a III-a etapă a celui de al XIV-lea campionat divizionar feminin de handbal. Cele 10 echipe de divizia A vor juca astfel:

- **Brașov: Rulmentul-Universitatea Cluj**
- **Timișoara: Universitatea-Confecția.**
- **Buhuși: Textila-Mureșul Tg. Mureș.**
- **București: Rapid-Voința Odorhei (teren Giulești, ora 15,30).**
- **București: Universitatea-I.E.F.S. (teren Tineretului, ora 17).**

Ies în evidență întîlnirile Universitatea București-I.E.F.S., derbyul etapei, și Textila Buhuși-Mureșul Tg. Mureș.

LOTUL DE TINERET - DOBRUDJA TOLBUHIN 3-0 (3-0)

CONSTANȚA, 1 (prin telefon, de la trimisul nostru). — Aseară pe stadionul 1 Mai din localitate, la lumina reflectoarelor, lotul de tineret a susținut o partidă de verificare în compania formației bulgare Dobrudja Tolbuhin (Divizia B). Meciul a început într-un ritm destul de viol (timpul a fost excelent pentru fotbal) La primul contraatac al echipei noastre, asistăm la deschiderea scorului: Broșovschi l-a lansat pe Năstase, acesta a șutat, mingea a fost interceptată de Kalcev, care a trimis-o în propria-i poartă (min. 4). În continuare tinerii noștri fotbaliști pun stăpînire pe joc și pînă la pauză mai înscriu două goluri prin Pîrvu (min. 32 — șut imparabil de la 8 m) și Năstase (min. 42).

Repriza a doua a fost mai echilibrată, dar de o valoare tehnică și spectaculară mai scăzută, cu faze de poartă puține. Scorul a rămas cel stabilit pînă la pauză.

A arbitrat bine Zaharia Drăghici (Constanța).

Antrenorii Ola și Cosmoc au folosit următoarea echipă: Ștefan (min. 80 Popa) — Cristache, Sătmăreanu II, Catargiu, Popovici (min. 75 Niculescu), Marian Popescu, Tănăsescu, Moldovan (min. 60 Mustață), Pîrvu (min. 70 Sandu Mircea), Broșovschi, Năstase.

C. ALEXE

START ÎN CAMPIONATELE REPUBLICANE DE CANOTAJ

Astăzi, la Snagov, cei mai buni vîslași și rameri din țară se vor alinia la startul campionatelor republicane de canotaj, ediția 1971. Întrecerea va avea loc pe pista din fața Bazei vechi, la următoarele probe: **schif 4+1, simplu, 4+1 vise, 2 vise, 8+1** (fete), **schif 4+1, 2 f.c., simplu, 2+1, 4 f.v., 2 vise și 8+1** (băieți). La această importantă competiție nautică participă canotori și canotoare de la Dinamo, Steaua, C.N.U., Metalul, Rapid, Olimpia, Voința București, U. T. Arad, Politehnica și Voința Timișoara. Programul celor trei zile de concurs: **joi**, de la ora 9,30 — serii (băieți), **vineri** — recalificări (băieți), finale (fete), **simbătă** — finale (băieți).

12 BOXERI ROMÂNI IN S.U.A.

Ieri dimineață a părăsit Capitala, îndreptîndu-se spre New York, via Bruxelles, echipa națională de box care va efectua un turneu de cîteva meciuri în Statele Unite ale Americii.

Au făcut deplasarea, în ordinea categoriilor: **Aurel Mihai, Constantin Gruiescu, Adrian Moraru, Gabriel Pometcu, Antoniu Vasile, Calistrat Cuțov, Victor Silberman, Ion Györffi, Alec Năstac, Horst Stump, Ion Monea și Ion Alexe.** După cum se vede, este prezentă aproape întreaga echipă participantă la campionatele europene de la Madrid: absentează doar Aurel Dumitrescu (nerestabilit după operația de apendicită și înlocuit cu tînărul Moraru) și reapare în formație căpitanul echipei, Monea.

Lotul este însoțit de antrenorii **Ion Popa, Ion Chiriac și Constantin Dumitrescu.** Delegația este condusă de secretarul general al Federației române de box, **Cristea Petroșeneanu.**

Boxerii și-au încheiat ultimele pregătiri la Snagov unde, cu forțele deplin refăcute după efortul depus la Madrid, s-au antrenat sîrguincios. Antrenorii au mizat în special pe elementele tactice, absolut necesare în confruntarea cu pugilismul american, care are un specific foarte marcat (combativitate, tempo ridicat, eschive multe, lovituri laterale etc.).

În cursul pregătirilor de la Snagov, boxerii au participat și la seminarii educative, în cursul cărora au luat cunoștință de cîteva date generale privind realitățile americane și și-au însușit noțiuni de limba engleză.

După toate probabilitățile, primul meci al echipei României împotriva echipei S.U.A. (partidă contînd drept revanșă a celei de anul trecut de la București: 9—2) va avea loc în ziua de 4 septembrie în localitatea Lake Geneva.

PUGILIȘTI ROMÂNI LA TURNEUL MEMORIAL „V. PROHASZKA"

Între 16 și 19 septembrie federația de box din Cehoslovacia organizează un mare turneu internațional la care vor participa alături de sportivii țării gazdă boxeri din Polonia, Ungaria și România. La întrecerile ce se vor disputa la Ostrava vor lua parte următorii boxeri români: I. Ciocoi (N. Cordoș), A. Iacob, D. Mihalcea, Gh. Chivăr (S. Tîrlă), M. Banu. Lotul va fi însoțit de antrenorul Eugen Dinu.

ORIZONT OLIMPIC

UN SUCCES CE PROBEAZA MATURITATEA PENTATLONIȘTILOR NOȘTRI JUNIORI

Marginalii la campionatele mondiale de pentatlon modern

Confruntarea celor 40 de sportivi prezenți la cea de a VI-a ediție a campionatelor mondiale de pentatlon modern pentru juniori, desfășurată la Uppsala (Suedia), a dat naștere la o luptă dîrză și spectaculoasă. În timp ce la ediția precedentă (Fontainebleau — 1970) au cîștigat echipa U.R.S.S. și maghiarul Villanyi, de data aceasta victoria pe echipe a revenit reprezentativei Ungariei (cea mai omogenă și mai puternică), iar la individual sovieticului B. Molossov.

Realizînd un important salt valoric, echipa României a reușit să cucerească medalia de bronz, ceea ce reprezintă, pe plan mondial, o poziție mai bună cu două locuri față de anul trecut. La Uppsala s-a remarcat, în special, Dumitru Spîrlea, clasat pe locul 6 cu 4 800 de puncte (locul 15 la Fontainebleau). Cu 4 676, Marian Cosmescu (locul 9) a realizat încă o dată norma de maestru al sportului. Participînd pentru prima oară la un concurs de o asemenea amploare, sportivul Albert Covaci a trecut cu succes acest examen dificil. Clasîndu-se pe locul 23, cu 4 267 p, el și-a adus contribuția la obținerea rezultatului final.

Iată, în ordinea desfășurării probelor (călărie, scrimă, tir, înot și cros), care au fost punctele și locurile realizate de primele trei echipe:

UNGARIA: 3 160 p — 1; 2 877 p — 1; 2692 p — 2; 3240 p — 1; 3012 p — 4.

U.R.S.S.: 2 650 p — 3; 2 795 p — 2; 2 736 p — 1; 3 164 p — 3; 3 180 p — 1.

ROMÂNIA: 2 705 p — 3; 2 344 p — 3; 2 450 p — 3; 3 216 p — 2; 2 988 p — 3.

Și acum cîteva cuvinte despre fiecare probă în parte.

PROBA DE CĂLĂRIE a avut loc la Strömsholm, la circa 100 km de Uppsala. Prin amenajarea parcursului, în lungime de 1 000 m, și prin construcția celor 20 de obstacole, a căror înălțime a variat între 85 și 100 cm, adaptate la aptitudinile cailor, s-a urmărit să se elimine, pe cît posibil, avantajul „șansei" oferit de tragerea la sorți.

Cu toate că programul nostru de antrenament la această probă s-a desfășurat cu dificultăți, din cauza numărului redus și a valorii scăzute a cailor puși la dispoziție, prin munca antrenorului Ioan Birloiu și a eforturilor sportivilor s-a reușit, în general, să se asigure lotului de juniori o pregătire corespunzătoare, ceea ce a permis pentatloniștilor noștri să rezolve destul de bine problemele ridicate de efectuarea parcursului în acest campionat mondial. Consider că participarea pentatloniștilor la concursurile de călărie, alături de specialiști în probele de obstacole cu înălțimea de 120 cm, trebuie să

IOAN MUREȘAN
președintele comisiei de pentatlon modern din F.R.C.P.M.

(Continuare în pag. a 4-a)

Dumitru Spîrlea, *unul din componenții echipei clasată pe locul III la mondiale, atacînd un nou obstacol în proba de călărie*

Deoarece pînă la J.O. de la München a rămas mai puțin de un an, și în perspectiva participării la această mare întrecere, putem constata, din compararea rezultatelor, că pentatloniștii noștri „tineri seniori" ar putea ține pasul cu așii veritabili în condiții onorabile. Dar, și mai important este faptul că experiența Münchenului ar constitui o școală de bază pentru sportivii români în vederea participării la J.O. din 1976.

Nu putem trece însă cu vederea și faptul că actualul lot este mult prea redus și că, în consecință, antrenorii vor trebui, prin noi selecții, să adauge de urgență lotului prezent trei-cinci elemente de perspectivă. Pentru atragerea unui număr mai mare de tineri care să practice acest sport, pentru crearea unor pepiniere, exemplul Școlii sportive nr. 1 din Capitală, care a creat o secție de pentatlon modern pentru elevi, ar trebui să fie urmat și de alte unități cu același profil. Nu lipsită de interes ar fi și atragerea unui număr mai mare dintre foștii pentatloniști în rîndurile antrenorilor, spre a activa în cadrul secțiilor existente sau a celor ce ar urma să fie înființate.

Luînd în considerare perspectiva, federația de specialitate, cluburile și asociațiile sportive care au secții de pentatlon modern vor trebui să asigure cadrul organizatoric și condițiile tehnico-materiale necesare dezvoltării acestui sport aplicativ, cît și a programului de pregătire, cu cerințe multiple, decurgînd din complexitatea pentatlonului modern.

Trimisul nostru special, Dan GÂRLEȘTEANU, transmite din Zagreb:

EDIȚIA JUBILIARĂ A BALCANIADEI DE ATLETISM VA STABILI ȘI UN RECORD AL ...RECORDURILOR?

Abia s-a încheiat emoționantul recital atletic de la Helsinki, abia au apucat statisticienii să-i consemneze performanțele și... surprizele și iată că, după marea confruntare a elitei europene, pe agenda competițiilor de amploare în sportul-sporturilor apare înscrisă o altă întrecere de prestigiu: **cea de a XXX-a ediție a Jocurilor Balcanice.**

Capitala Croației, frumosul oraș Zagreb, situat la poalele muntelui Zagrebacka, este gazda — din nou, după Jocurile Balcanice disputate în... 1934 — acestor confruntări așteptate cu mare interes de lumea atletismului. Spunem un mare interes pentru că, de-a lungul anilor, prin frumoasa tradiție, dar și prin valoarea performanțelor înregistrate, Jocurile Balcanice de atletism și-au cucerit o apreciere unanimă.

Ne amintim cu bucurie faptul că la aceste mari examene ale valorii autentice atletismul românesc a fost aproape întotdeauna reprezentat cu cinste, ultimul succes — cel realizat la București, anul trecut — fiind pe deplin concludent. În cele patru zile de entuziaste întreceri de pe stadionul Republicii, **atleții români, în formă excelentă, au dominat ediția a 29-a a competiției, cucerind locul I în ambele clasamente generale, un număr de 15 titluri, 17 medalii de argint și 12 medalii de bronz** ale Jocurilor Balcanice.

Lectura atentă a performanțelor realizate de sportivii balcanici la competițiile anterioare, inclusiv la campionatele europene, anunță o întrecere extrem de dificilă și pornind tocmai de la această constatare mulți specialiști apreciază că ediția de la Zagreb s-ar putea să stabilească un recordi al... recordurilor. Mai ales că de la Helsinki a trecut atît de puțin timp...

Carol Corbu *a plecat la Zagreb decis să ridice recordul balcanic la peste 17 metri.*
Foto: DRAGOȘ NEAGU

Oricît de grea ar fi însă competiția de la Zagreb, **dorim și așteptăm ca atleții români să se numere printre protagoniștii și medaliații acestei ediții jubiliare.** Sînt îndreptățiți talentul și valoarea lor, de rezultatele anterioare și — în ciuda unor eșecuri pe care le-am vrea doar accidente — de palmaresul general al echipei noastre, de bilanțul care consemnează de mai mulți ani prezența sa la ma-

(Continuare în pag. a 4-a)

Handbalul masculin intră în circuitul marilor competiții interne

MÎINE LA CLUJ, 10 ECHIPE ÎNCEP DISPUTA ÎN NOUA EDIȚIE A CAMPIONATULUI DIVIZIEI A

Mîine după amiază, în Sala Sporturilor din Cluj, cînd echipele **Dinamo București** și **Dinamo Brașov** își vor începe meciul din prima etapă a primului turneu de sală se va inaugura și cea de a XIV-a ediție a campionatului masculin de handbal, divizia A. O întrecere originală în calendarul intern al acestui sport pentru că se dispută numai sistem turnee (cîte trei etape fiecare turneu), o competiție importantă deoarece prefațează și ajută pregătirile olimpice ale handbaliștilor noștri, o dispută pe care o dorim pasionantă, cu înalte atribute tehnice și tactice, cu beneficii certe în contul general al handbalului românesc. Iată de ce evenimentul este așteptat cu interes, dar și cu mari speranțe

În cadrul turneului de la Cluj sînt programate mîine, de la ora 14,30 următoarele partide: **Dinamo București — Dinamo Brașov, S. C. Bacău — Steaua București, Universitatea București — Independența Sibiu, Universitatea Cluj — Politehnica Galați și Trotușul Gh. Gheorghiu-Dej — Politehnica Timișoara.** Turneul continuă sîmbătă și duminică tot după amiază de la ora 14,30.

STEAUA București

Anul înființării: 1947
Culorile clubului: roșu-albastru.
Adresa: București, Calea Plevnei 114, telefon 14.87.50.
Căpitanul echipei: Gheorghe Gruia
Antrenori: Cornel Oțelea și Otto Telman.
Lotul: Dincă, Orban, Munteanu (portari), Gruia, Gațu, Goran, Marinescu, Birtolom, Coasă, Cristian, Popescu, **Kicsid**, Stockl, **Drăgăniță, Chiripuci, Nica, Savu, Ganea, Pantelimon.**
Președintele secției: General maior Emil Herescu.
Titluri de campioni: 6.

DINAMO București

Anul înființării: 1948.
Culorile clubului: roșu-alb.
Adresa: București, Șos. Ștefan cel Mare 7-9, telefon 12.14.70.
Căpitanul echipei: Valentin Samungi
Antrenor: Oprea Vlase.
Lotul: Penu, Keil (portari) — Licu, Samungi, Moldovan, Dan Marin, Papp, Dinea, Bota, Smerea, Coman, Preotu, Filipescu, **Pongert, Gabor, Hornaru, Bejenaru** și **Dicu.**
Președintele secției: General maior Dumitru Șerban.
Titluri de campioni: 7

UNIVERSITATEA București

Anul înființării: 1948
Culorile clubului: albastru-alb.
Adresa: București, Șos. Panduri 90, telefon 31.40.00/143.
Căpitanul echipei: Radu Voinea.
Antrenori: Eugen Trofin și Virgil Hnat.
Lotul: Banciu, **Tale, Cornaciu** (portari) — Cosma, Roșu, Voinea, **Ștef, Cîrlan, Lică,** Dan, Vlad, **Belciug, Tîrniceru, Vărgălui, Mădescu, Vasilescu, Tegzeș, Preda, Szabo.**
Președintele secției: lector univ. Constantin Sandu.

POLITEHNICA Timișoara

Anul înființării: 1948.
Culorile clubului: alb-violet.
Adresa: Str. Politehnicii 2, telefon 22.97.1.
Căpitanul echipei: Erwin Sauer.
Antrenor: Constantin Jude.
Lotul: Demian, Birăescu, Covăsînțan (portari) — Guneș, Comănescu, Oprescu, Ivan, Sauer, **Fölker,** Teacoiu, Paraschiv, Drăgoi, Fendler, **Pintea, Jude, Moțică, Becea.**
Președintele secției: conf. dr. Remus Pomoje.

UNIVERSITATEA Cluj

Anul înființării: 1948.
Culorile clubului: alb-negru.
Adresa: Piața Păcii 1-3, telefon 22.61.6.
Căpitanul echipei: Paul Stuparu.
Antrenor: Romeo Sotiriu.
Lotul: Iancu, Slavici, Ionescu (portari) — Capră, Schobell, Stuparu, Tudosie, **Serdean, Farcaș, Udrea, Oros, Sîrbu, Burger, Selișteanu,** Șaigo.
Președintele secției: dr. Viorel Coldea.

S. C. BACĂU

Anul înființării: 1953.
Culorile clubului: roșu-alb.
Adresa: Strada Eliberării 39, telefon 12.76.5.
Căpitanul echipei: Claudiu Cervenca.
Antrenor: Mihai Horobăț.
Lotul: Berza, Gerhart (portari) — Cervenca, Gheorghevici, Bodin, Laub, Ostache, Avramescu, Bulibașa, Constantinescu, Păcuraru, **Leahu, Ionescu, Voinea** și **Apalaghiei.**
Președintele secției: ing. Nicolae Savin.

POLITEHNICA Galați

Anul înființării: 1951.
Culorile clubului: alb-albastru.
Adresa: B-dul Republicii 111, telefon 16.47.8[illegible].
Căpitanul echipei: M. Pădure.
Antrenor: Cezar Nica.
Lotul: Pătrașcu, Miron și **Mărgărit** (portari) — Pădure, Hornea, Văduva, **Nistor, Neagu, Pătrașcu, Murărescu,** Condrea, Eftimie, Carp, Dumitrescu și Spătaru.
Președintele secției: conf. univ. D. Bogatu.

DINAMO Brașov

Anul înființării: 1949.
Culorile clubului: roșu-alb.
Adresa: Str. Nicopole 34, telefon 23.15[illegible].
Căpitanul echipei: Ion Bogolea.
Antrenor: Ion Donca.
Lotul: Bogolea (portar) — Mesmer, Bunescu, Kroner, Buruc, Hotnog, Lechner, Schmidt, Piliță, Vlădescu, **Cociz, Gheorghevici, Neudorfer, Chirică.**
Președintele secției: colonel A. Guțu.

TROTUȘUL Gh. Gheorghiu-Dej

Anul înființării: 1961.
Culorile clubului: alb-albastru.
Adresa: Str. 1 Mai nr. 2, telefon 18.91.
Căpitanul echipei: Silviu Bădău.
Antrenor: Mihai Pintea și instructor L. Stoica
Lotul: Toth, Purdel (portari) — **Bădău, Paraschiv,** Kun, Blaj, Cucu, Scarlat, Bucioacă, **Odae,** Bădiță, **Lascăr, Iacob,** Ghioc, Holerbac, Badea, Demușcă, Berbecaru.
Președintele secției: ing. Dan Petre.

INDEPENDENȚA Sibiu

Anul înființării: 1950.
Culorile clubului: roșu-albastru.
Adresa: Str. Karl Marx 33, telefon 21.00.6.
Căpitanul echipei: Rolf Schnepp.
Antrenor: Ioan Schuster.
Lotul: Kubitschka, **Băutu, Belu** (portari) — Roth, Stentzel, Savu, **Speck, Schuman, Schmidt, Petri,** Stoica, **Giuman,** Oană, Tonsh, Zikely, Secoșan, Schnepp.
Președintele secției: Marcel Igrișan.

Jucătorii subliniați constituie noile achiziții ale echipelor.

Documentar realizat de: **Horia ALEXANDRESCU**

hochei — UN TEST

GREU, DAR UTIL

În privința participării echipei de hochei a României la turneul internațional de la Minsk, organizat de ziarul „Sovetski Sport", părerile au fost împărțite.

Au existat voci care s-au opus aruncării lotului nostru național, de la primul său start peste hotare, într-o întrecere de asemenea valoare, socotindu-se că un eșec (aliminteri previzibil) ar putea influența negativ asupra moralului jucătorilor care se pregătesc pentru examenul greu al participării în grupa B a campionatului mondial, programată în martie 1972, la București.

Colegiul antrenorilor a fost de altă părere. **Adevărata verificare a potențialului unei echipe nu se poate face decît într-o companie puternică. Altfel, există primejdia tesutului neconcludenți, care duce, inevitabil, la concluzii false și la măsuri, în consecință, neeficiente.**

Turneul de la Minsk se soldează pentru echipa României cu un bilanț cifric nesatisfăcător. **Patru înfrîngeri, unele la scor: 1—9 cu Polonia, 1—10 cu Lokomotiv Moscova, 1—5 cu Sibiri (Novosibirsk) și 3—5 cu Torpedo (Minsk).**

În schimb, învățămintele pe care le-am tras sînt foarte prețioase. În ciuda rezultatului general (6—29), se poate aprecia că nivelul actual de pregătire a echipei este superior celui din perioada corespunzătoare a anului trecut.

Desigur, trebuie puse în balanță o serie de fapte. **Reprezentativa României a jucat în capitala Belorusiei alături de trei formații sovietice de club, dintre care două (Lokomotiv și Sibiri) evoluează în prima ligă unională, iar Torpedo în cea de a doua, și de echipa Poloniei, prezentă la startul competiției după un stagiu centralizat de pregătire de aproape două luni.** Decalajul valoric față de nivelul adversarilor noștri a fost evident. Totuși, atît timp cît pregătirea fizică a jucătorilor români a făcut față ritmului jocurilor, adică, mai exact în primele două reprize, pe teren a existat un echilibru.

La toate aceste observații trebuie adăugate următoarele:

- **Lotul a plecat la Minsk descompletat, fără portarul titular, Dumitraș și fundașul Varga.**
- **În poarta echipei noastre, Crișan n-a corespuns, primind goluri facile, de la distanță, iar rezerva sa, tînărul Morar, a fost utilizat spre sfîrșit, cînd soarta jocurilor era — practic — pecetluită.**
- **Fundașii Ioniță și Tureanu, care alcătuiesc cuplul nostru de rezistență, s-au accidentat, evoluînd în condiții precare.**
- **În sfîrșit, și acesta nu constituie amănuntul cel mai nesemnat, materialul folosit de jucători a fost de calitate foarte slabă. Echipa a rupt (record absolut) 160 de crose în 4 jocuri. Am primit multe goluri în momentele cînd, cu două sau trei crose rupte, ne aflam — de fapt — în inferioritate numerică.**

Lotul utilizat a fost, în linii mari, acela standard, cunoscut. **Crișan și Morar — porțari, Tureanu-Făgăraș, Fl. Sginică-Ioniță (P. Sginică-Al. Constantinescu)-fundași, Gheorghiu-Kalamar-G. Szabo, Pană-Huțanu-Bașa, Fodorea-Bandas-Costea (Axinte, Herghelegiu)**-înaintași. Dintre liniile de atac, singura care a corespuns în întregime a fost aceea alcătuită din Pană, Huțanu și Bașa. Kalamar, virtuf de atac nr. 1, a fost prea încet față de actualele viteze reclamate de hocheiul modern. În linia a III-a Fodorea n-a reușit să se sincronizeze cu partenerii săi. Bardas și Costea au luptat exemplar, compensînd prin elan și voință dificitul tehnic pe care îl au.

Revenirea în formație a lui Dumitraș și Varga eventual a celui alt Szabo (de la Avîntul Miercurea Ciuc), reașezarea liniilor, în funcție de nivelul de pregătire și temperamentul jucătorilor, împrospătarea permanentă a lotului, deschis oricărui tînăr care se afirmă, toate acestea — ținîndu-se seama de timpul pe care îl avem în față și de condițiile net superioare ale bazei materiale a hocheiului — ne dau speranța alcătuirii unei echipe care să poată face față cu succes examenului greu al grupei B a campionatului mondial, în martie, la București.

CONSTANTIN ȚICO
președintele Colegiului de antrenori al F.R.H.

A JUCA—JUCARE

„De ce rîdeți? Are loc o dramă — și voi rîdeți..." așa mi s-a relatat că s-ar fi adresat familiei sale un băiețel de vreo 14 ani, mare stelist, duminică, în minutul 89 al meciului de la Arad, cînd U.T.A. a făcut ce a făcut cu ea Rapidul, în minutul 85, cu o săptămînă în urmă, la București. Am ajuns să sperăm copiii cu vocabularul nostru măreț într-un fotbal nu mai puțin mălăiet. Copiii vorbesc precum cronicarii, tocmai de aceea cronicarii nu mai trebuie să vorbească precum copiii! Ar fi o copilărie, deci, să tragem concluzii sau măcar umbra unor adevăruri, după două etape în care golgeterul lor e un jucător ce a marcat numai din penaltiuri și după care ceea ce poate spune studioul tv, ziua și noaptea — da, noaptea, la microavanpremieră! — este că începînd de săptămîna viitoare vom avea meciuri în direct, căci se răcește vremea și echipelor li s-a făcut inima ceva mai bună și mai caldă... Va fi, firește, o mare cucerire a ochilor noștri că vom vedea meciuri al căror rezultat nu ne va fi cunoscut.

Pînă atunci, totul — cred eu — e o glumă, bună, rea, nostimă, adorabilă, cum vreți să-i ziceți, dar glumă — o glumă la care trebuie să ne hotărîm dacă renunțăm sau nu, fiindcă dac-o ținem așa ne mănîncă gaia și nu e bine să te mănînce nimeni...

Dacă luăm gluma asta în serios, atunci vom avea un campionat minunat, dar va ieși o dandana și mai mare: căci nu vom mai ști ce înseamnă o echipă gazdă! O echipă gazdă era, domnule, o echipă gazdă — adică o certitudine de neclintit. Mari filozofi spuneau că valoarea unei echipe se vede după rezultatele obținute „afară" nu „acasă" — îi lăsam să teoretizeze, ce valoare au filozofii în viața fotbalului? Noi știam una și bună: care e gazdă — e gazdă, adică două puncte. Vin acum glumele astea neserioase, cu oaspeți care conduc pînă în minutul 86, cu gazde care se omoară să egaleze și egalează în minutul 89, ce înseamnă asta? Unde vom ajunge? Iată unde — la altă glumă: fiindcă nu se mai știe care-i gazdă și care-i oaspete, echipele își împrumută destinele cu mare veselie: U.T.A. face pe deșteapta cu Rapidul, ca săptămîna următoare, cu Steaua, să aibă soarta Rapidului, Steaua e fraieră cu Craiova, ca să fie deșteaptă cu U.T.A., iar Craiova „oață" cu Steaua, fraieră cu C.F.R. Cluj (și încă de la 2—0), „Poli", se chinuie cu „U" Cluj pentru ca după aceea „afară" (!) s-o chinuie pe Farul, care o chinuise pe A.S.A., iar A.S.A. o chinuie pe Jiul, care chinuise Crișul. De Dinamo, nu mai vorbesc. Aceștia-s campioni, de ei — la urmă. Serioși par a fi doar studenții de la Cluj, dar așa-s ei pînă începe școala. Singura concluzie e că sîntem puși pe glume: pînă și titlul ăsta că „Rapid e în zona lanternei" e un banc. Cum o să fie adevărat? Adevărat e însă că Rapidul — cum joacă acum — nu e mai rău ca Progresul, care a fost ce-i drept prin zona aceea, dar numai din greșeală...

Nu neg că aceste glume mă încîntă — căci eu prefer în fotbal (jocul!) să am parte mai mult de încurcături decît de concluzii. Numai dacă o luăm așa, filozofic, adică începem să știm a jucare (cum zice un amic care nu ține cu nimeni fiindcă e rugbyst și rugbyștii se uită la fotbal ca pasionații galopului la cursele de trap...), dacă învățăm a jucare în deplasare și nu mai știm a jucare acasă, și dacă și avantajul terenului propriu se duce naibii și ne iese din reflex, nu vom mai avea chef de glumă după Napoli, Slovan, Austria și nu știu care islandeză... Vom avea un campionat-minune, dar știu eu dacă s-o ținem morțiș cu glumele astea? Bine că vine frigul, că se scurtează ziua, și se va trece la seriozitate indirect...

Pînă atunci, ca progresist, m-am decis să țiu cu Steaua. Nu numai că-s din cartier, dar nici o altă echipă nu ne iubește, nu ne prețuiește, nu ne respectă talentele și nu ne înțelege durerea precum o fac vecinii de Cotroceni. Cine-ar fi visat că Năstase al nostru, la vîrsta lui fragedă, o să ajungă la onoarea de a juca alături de Hălmăgeanu?

BELPHEGOR

călărie — REPREZENTANȚII NOȘTRI OBȚIN PRESTIGIOASE SUCCESE ÎN MARILE ÎNTRECERI INTERNAȚIONALE

Echitația românească aspiră din nou spre afirmare pe plan internațional. Rezultatele onorante obținute în ultimul timp de călărеții noștri în numeroase concursuri internaționale reprezintă o dovadă incontestabilă a posibilităților lor de progres. Mă refer, îndeosebi, la comportarea cîtorva dintre componenții echipei naționale de obstacole la concursurile de la Stolberg, Luxemburg, Saarburg, La Calamine și Ostende. În întreceri mai puțin obișnuite la noi, cu parcursuri de mare dificultate, Oscar Recer și Alexandru Bozan au evoluat peste așteptări, situîndu-se pe locuri fruntașe alături de cei mai reputați călărеți. Astfel, în concursul de la Luxemburg, Recer, cu calul Dorn și Bozan cu Fiola au ocupat locurile 2 și, respectiv, 3, iar echipa României s-a clasat pe poziția a treia. La Saarburg, Recer cîștigă o probă și două locuri 3 iar Bozan un loc 3 și unul 4. Rezultatele au continuat în același ritm: la La Calamine, Recer cu Wakonda și Bozan cu Fiola au cucerit un prestigios loc I la proba de ștafetă, ultimul situîndu-se pe poziția a doua în „Marele premiu".

După aceste succese, românii au intrat în atenția organizatorilor de concursuri din R.F. a Germaniei care-i invită la campionatele landului Würsselen, întrecere la al cărui start s-au prezentat 400 de cai! Din nou ștafeta română triumfă, iar Recer și Bozan colecționează o suită de locuri fruntașe, de la 1 pînă la 5. În urma acestui concurs, Oscar Recer, care a impresionat în mod cu totul deosebit prin ținuta sa, a luat premiul pentru cel mai frumos stil. Călărеț cu experiență, care s-a acomodat ușor cu genul cailor germani, diferiți de ai noștri prin masivitatea lor, dinamovistul bucureștean s-a bucurat de frumoase aprecieri din partea specialiștilor. Majoritatea rubricilor de echitație ale ziarelor vest-germane, între care „Alemannia Aachen", „Volks-Zeitung" etc., subliniază valoarea înaltă atinsă de Recer. De asemenea, la adresa lui Alexandru Bozan s-au făcut aprecieri elogioase. Deși nu a participat, pînă la aceste concursuri, în probe grele, el a avut comportări foarte bune, progresînd de la o întrecere la alta. L-au ajutat, firește, și sfaturile noastre, la care s-a dovedit receptiv, și seriozitatea cu care se dedică pregătirii, mînat de dorința de a atinge măiestria sportivă.

Afirmarea tot mai pregnantă a celor doi călărеți, valoarea lor confirmată în concursuri de mare popularitate și dificultate, le-au adus o invitație măgulitoare pentru ei la cunoscutul C.H.I.O. de la Ostende (26—29 august), alături de călărеți din Franța, Anglia, Irlanda, R. F. a Germaniei și Belgia. Este pentru prima oară că echitația românească participă la acest mare concurs, considerat pînă acum prea greu pentru sportivii noștri. Probabil de aceea a și fost ocolit de-a lungul anilor.

În proba de precizie (cu baraj de 1,60 m) a concursului, învingător a ieșit Merkel (R.F.G.), urmat de Durant (Franța), Kampion (Irlanda) și Küper (Belgia). Reprezentantul nostru O. Recer cu Wakonda a ocupat locul 6 din 120 de concurenți. În proba nenumerotată (cîștigată de Durant), Alexandru Bozan cu Titan s-a clasat al șaptelea.

Pe linia bunei comportări a reprezentanților noștri, o evoluție demnă de aplaudat a avut Recer cu Wakonda în „Marele premiu" al concursului. După ce s-a clasat pe locul șase în calificări (1,60 m), el a participat alături de alți 10 călărеți calificați, la o suită de 5 baraje. La ultimul baraj, efectuat pe două obstacole (triplă cu 1,90 înălțime și 2 m lățime), au rămas doar trei concurenți printre care și O. Recer. Victorios a ieșit irlandezul Kampion cu 0 p, iar reprezentantul nostru a ocupat locul II, urmat de belgianul Küper. Rezultatul este excelent. Din 1957 nu s-a mai obținut un loc așa de bun la un „Mare premiu" de nivelul celui de la Ostende.

De-acum, pe călărеții români îi așteaptă alte importante concursuri: C.H.I. de la Amsterdam (29—31 octombrie), Bruxelles (5—9 noiembrie), Zîdlaner (16—18 decembrie) etc. Și, poate noi și prestigioase victorii.

VASILE PINCIU
maestru emerit al sportului

Dubla ipostază a antrenorului

(Urmare din pag. 1)

ția ce o îndeplinesc în cadrul federației. Urmărind indicațiile cuprinse în ultimele documente de partid — linii directoare de mare importanță și pentru tehnicienii din domeniul sportului — se impune să desfășurăm o bătălie continuă vizînd creșterea responsabilității profesionale și politice a acestora. Fiindcă antrenorul limitat doar la atribuții pur tehnice reprezintă o noțiune perimată".

Conf. univ. ANDREI KAKUCS (șeful catedrei de educație fizică și sport a I.M.F. Tg. Mureș, antrenorul secției de scrimă a clubului Medicina Tg. Mureș): **„Acest curs de specializare este o inițiativă valoroasă, menită să ne ajute în munca noastră. El a reușit să elimine unele deosebiri de interpretare, după cum a pregătit terenul pentru a se renunța la altele. Salut, de aceea, inițiativa cu convingerea că s-a făcut un pas mare pe drumul perfecționării continue a muncii antrenorilor de scrimă, a prezenței lor în sălile de sport într-o dublă ipostază, de tehnicieni pricepuți, dar și de educatori ai tineretului, latură de o incomparabilă importanță socială".**

TIBERIU BARTOȘ, (antrenor coordonator al secției de scrimă a clubului Medicina Cluj): **„Acest curs ne-a dat ocazia să ne exprimăm părerile în legătură cu destinele sportului căruia ne-am dedicat. Mi-au plăcut referatele antrenorilor de lot, aprecierile lor realiste cu privire la stadiul actual al scrimei noastre. De bună seamă, trebuie să ne gîndim mai mult la floretă, la cea masculină mai ales, unde — după mine — aglomerarea de concursuri pe distanțe mici, ca și supraantrenamentele au dus la instalarea unei oboseli psihice în lot. Nu este cazul să dramatizăm lucrurile ci, uniți, să muncim pentru a readuce florilei gloria de ieri".**

PAUL GHINJU (antrenorul secției de scrimă de la Electroputere Craiova, antrenor al lotului de spadă): **„La început am fost cam sceptic în privința rezultatelor cursului. Prea erau mari deosebirile de vederi dintre noi. Acum m-am convins că rezerva mea n-a fost întemeiată. Evident, există încă puncte de vedere diferite, dar putem ajunge, treptat, la o interpretare unitară. Totul este să privim activitatea noastră într-o perspectivă cît mai largă, care să vizeze interesele țării și nu ale unei secții de club. În altă ordine de idei, mă declar întrutotul de acord cu principiul ca antrenorul să fie nu numai un tehnician iscusit, ci și un pedagog desăvîrșit. A avea în secție sportivi disciplinați, conștienți de rolul ce și l-au asumat, obișnuiți de a munci cinstit, cu pasiune și stăruință și de a fi în același timp cetățeni onorabili, prețuiți nu numai în sălile de sport, ci și la locurile de muncă, în școală, facultate — iată ceea ce trebuie să urmărească permanent fiecare antrenor".**

Consemnînd aici cîteva dintre opiniile antrenorilor prezenți la cursul de perfecționare de la Tg. Mureș, ne propunem ca, o dată cu reluarea activității în secții, să venim în mijlocul sportivilor pentru a vedea în ce măsură punctele de vedere exprimate sînt transpuse în realitate.

baschet — PERIOADA DE TRANSFERĂRI

De ieri a început pentru jucătorii de baschet perioada de transferări, care se va încheia în ziua de 30 septembrie.

MOTO

Duminică, la Moreni Motocrosiștii din 6 țări la startul unui interesant concurs internațional

Orașului Moreni îi revine cinstea de a găzdui al doilea concurs internațional de motocros al anului, din țara noastră. Va fi una dintre competițiile cele mai mari din ultimii ani, la start urmînd a se alinia alergători de valoare din Uniunea Sovietică, Cehoslovacia, Anglia, Olanda, Ghana și, bineînțeles, România.

Evenimentul a stîrnit, firește, un mare interes în micul orășel din județul Dîmbovița. Arbitrul internațional **Andrei Iliașcu,** trimisul federației de specialitate pentru a supraveghea pregătirile, a arătat că organele sportive locale au luat o serie de măsuri de natură să asigure o bună desfășurare întrecerilor, printre care consemnăm alegerea unui traseu adecvat pe dealul Sîngeriș, amenajarea drumurilor de acces și confecționarea unui starter mecanic.

În program vor figura două probe: clasa 500 cmc, internațională și o clasă națională pînă la 500 cmc. La ambele clase, concurenții își vor disputa întîietatea în două manșe, fiecare a cîte 30 de minute, plus două ture, primul start urmînd a se da duminică 5 septembrie ora 10.

Peste o săptămînă, la Brașov, va avea loc revanșa întîlnirii, urmînd ca la plutonul motocicliștilor străini să se mai adauge doi motocrosiști maghiari.

box — CAMPIONATUL PE ECHIPE ÎNAINTEA STARTULUI

Intense pregătiri la București, Cluj, Sibiu, Timișoara, Bocșa Română

Peste cîteva zile începe campionatul național de box pe echipe. La actuala ediție participă 24 de formații, împărțite în șase serii, după cum urmează: **seria I:** Metalul Tîrgoviște, Farul Constanța, Progresul Brăila și Metalul Plopeni; **seria a II-a:** Constructorul Galați, A.S.A. Bacău, Cimentul Medgidia și Nicolina Iași; **seria a III-a:** Dinamo Brașov, C.S.M. Sibiu, Muscelul Cîmpulung, C.S.M. + Voința Cluj; **seria a IV-a:** Metalul + Rapid București, U.M. Timișoara, Crișul Oradea și Metalul Bocșa Română; **seria a V-a:** Drubeta Tr. Severin, C.S.M. Reșița, Constructorul Hunedoara și Electroputere Craiova; **seria a VI-a:** A.S.A. Cluj, C.S.O. Baia Mare, Voința Satu Mare și Motorul Arad.

Întrecerea se va disputa în trei etape, tur și retur: **etapa I** (tur) 4—5 septembrie și (retur) 16—17 octombrie; **etapa a II-a** (tur) 18—19 septembrie și (retur) 30—31 octombrie; **etapa a III-a** (tur) 2—3 octombrie și (retur) 13—14 noiembrie. Echipele clasate pe locul I în serii, cărora li se vor adăuga formațiile cluburilor Dinamo și Steaua, vor participa la un turneu eliminatoriu, disputat în două grupe a 4 echipe. Aceste turnee se vor desfășura în două orașe neutre, la data de 27-28 noiembrie. Învingătoarele acestor turnee își vor disputa finala campionatului național pe echipe, la București, în ziua de 4 decembrie.

În toate centrele pugilistice din țară se fac pregătiri intense pentru debutul boxerilor în actuala ediție a campionatului național pe echipe. În multe orașe au loc gale de verificare a componenților formațiilor ce vor reprezenta cluburile în cea mai mare competiție pugilistică a anului.

La București, cluburile Metalul și Rapid vor forma o singură echipă, cu care vor concura în campionat. Reunirea sportivilor celor două cluburi va da, cu siguranță, o echipă puternică, capabilă de rezultate excelente, chiar și în fața celor „două mari", Dinamo și Steaua. Antrenorii Ion Stoianovici și Luca Romano au organizat gale de selecție a boxerilor ce vor fi incluși în echipă. La reuniunea de zilele trecute, din Giulești, au avut loc cîteva partide de atracție, soldate cu următoarele rezultate (primii sînt trecuți sportivii de la Metalul): C. Lucian b.p. D. Giugea, I. Lungu m.n. cu R. Ivanciu, N. Neagu b. k.o. 1 I. Preda, C. Popa p.p. I. Mageri, M. Andrei p.p. N. Paraschiv, Gh. Bădilă p.p. Gh. Bădoi, C. Petrescu b.p. I. Grigore.

800 de spectatori au asistat la Sibiu la gala de verificare a boxerilor de la C.S.M. Sibiu și U.M. Timișoara, în care gazdele au cîștigat cu scorul de 19—4. Cele mai frumoase partide le-au oferit: P. Constantinescu — N. Ispas, N. Tănase — I. Stoica și P. Bischim — N. Iovănescu.

Combinata C.S.M. + Voința Cluj se pregătește cu atenție în vederea importantului eveniment și se speră că la competiția pe echipe, reprezentanta Clujului să aibă în componența sa și cîțiva sportivi de la Industria sîrmei din Cîmpia Turzii, cum sînt Gh. Roșca, I. Ötvösi, T. Burada. Din lot mai fac parte: R. Cosma (recent cîștigător al cat. semimușcă la „Criteriul tineretului" de la Galați), N. Cordoș, A. Murg, Gh. Peteanu, O. Anderco, L. Mathe și alții.

Și Metalul Bocșa Română dorește să se prezinte în întrecere cît mai bine. Antrenorul Gh. Stoian, ajutat de instructorul sportiv N. Cîmpeanu, are la dispoziție un lot, în general bun, care cuprinde printre alții pe: Achim Ursulescu, Ion Coman, Petre Pîrvu, Ilie Streche, Ion Butan, frații Valeriu și Petre Ghercea, Ion Slobodniciuc, Spirache Stoica, Pavel Kuruncz, Marin Panait, Nicolae Stoenică etc.

(Pe baza corespondențelor primite de la: **Paul RADVÁNYI, Petre PETRIȘOR, Ion OARGĂ, Paul BOCȘANU).**

AGENDA vînătorului și pescarului sportiv

CONCURS DE SELECȚIE

Duminică va avea loc pe rîul Neajlov cel de al patrulea și ultimul concurs de selecție pentru definitivarea echipei de pescuit staționar care va reprezenta Capitala în concursul republican

Amănunte în legătură cu această competiție pot fi obținute de la Asociația vînătorilor și pescarilor sportivi din sectorul I București, telefon 15.74.57.

VÎNĂTOARE COLECTIVĂ

Asociația vînătorilor și pescarilor sportivi a sectorului V București organizează duminică o vînătoare colectivă la rațe și la rîpitoare pe terenul Fetești-Baltă.

Înscrierea vînătorilor pe lista de participare se poate face la sediul asociației (Piața Splaiului 3) pînă sîmbătă, la ora 14.

ANTRENAMENTE ASIDUE

Recent, la Timișoara, a avut loc concursul anual județean de tir la talere aruncate din turn (skeet). Primii trei clasați — Sabin Popa, Dan Gruia și Adalbert Oster — formează echipa care va reprezenta județul Timiș la Campionatul republican de talere (în prima decadă din octombrie).

ÎN MAGAZINELE DE CONFECȚII GĂSIȚI UN BOGAT SORTIMENT DE UNIFORME ȘCOLARE PENTRU TOATE CICLURILE

CUMPĂRAȚI DE PE ACUM COPIILOR UNIFORME, PENTRU A EVITA AGLOMERAȚIA

fotbal

DUMITRIU II LA DINAMO?

O vizită pe cît de neașteptată, pe atît de plăcută la redacție: Dumitriu II. Schimb de vorbe în viteză, sub presiunea unui drum urgent pe care urma să-l facă la Brașov. Ce-am aflat de la el? Nu va juca în Turcia, va juca în țară. La ce echipă?

Preferințele fostului nostru internațional se îndreaptă, în continuare spre Dinamo.

TĂTARU AȘTEAPTĂ AVIZUL MEDICULUI

Aflăm că atacantului stelist Tătaru i s-a scos ghipsul de la mînă, el așteptînd avizul medicului, care se va pronunța asupra folosirii lui duminică, în meciul cu Farul.

DUMITRACHE (ruptură musculară) NU VA JUCA DOUĂ SĂPTĂMÎNI

Duminică, în timpul partidei cu Steagul Roșu, Dumitrache a suferit o ruptură de mușchi, constatată de examenul medical.

Nouarul dinamoviștilor bucureșteni urmează tratamentul prescris și, după cum sîntem informați, va fi nevoit să stea pe tușă circa două săptămîni.

O INIȚIATIVĂ REMARCABILĂ,

MENITĂ SĂ CONTRIBUIE LA ÎNTĂRIREA CLIMATULUI DE SPORTIVITATE PE MARILE STADIOANE

O dată cu începerea actualei ediții a campionatului diviziei A, iubitorii fotbalului au luat cunoștință, cu vădită satisfacție, de o nouă și lăudabilă inițiativă menită să contribuie la întărirea climatului de sportivitate pe marile noastre stadioane. Ea aparține ziarului „Scînteia tineretului", care — consecvent unor mai vechi și remarcabile preocupări educative — a instituit **„Trofeul sportivității"** și **„Cupa Fair-Play"**, distincții ce se vor acorda la finele campionatului pentru a răsplăti cele mai disciplinate comportări — atît colectivă, cît și individuală — de-a lungul anului competițional.

„Trofeul sportivității" — conceput ca o distincție transmisibilă — va fi decernat echipei care, pe lîngă o evoluție meritorie în campionat, va demonstra cea mai frumoasă ținută etică, pe baza unui calcul al punctajelor ce vor fi primite din partea observatorilor federali după fiecare etapă. **„Cupa Fair-Play"** — anunțată ca o distincție netransmisibilă — va reveni jucătorului de fotbal care va reuși să îmbine la modul cel mai fructuos criteriul unei bune comportări în campionat cu acela al disciplinei și sportivității pe terenul de joc și în afara lui.

În contextul actual al vieții noastre sociale, în care se pune un deosebit accent pe îmbunătățirea muncii educative, aceste două noi trofee se adaugă în chip fericit celor existente încă din anii trecuți (printre care și **„Trofeul Petschovschi"**, oferit de ziarul nostru publicului cu cea mai frumoasă atitudine la meciurile echipelor divizionare A), instituite cu scopul declarat de a consolida atmosfera de sportivitate a soccerului românesc.

Apreciind, deci, remarcabila inițiativă a ziarului „Scînteia tineretului", ne exprimăm convingerea că ea va găsi ecoul potrivit în rîndurile componenților echipelor noastre fruntașe de fotbal, cărora le este direct adresată.

COMPORTARE ÎNGRIJORĂTOARE A LOTULUI

(Urmare din pag. 1)

bilă (rareori se întîmplă ca în cuplurile de jucători să se întîlnească fotbaliști al căror joc să se conjuge perfect de la primele încercări), că o echipă nouă — cu un joc nou, axat net pe ofensivă — se construiește cu reale dificultăți, vom sublinia și faptul că nici potențialul fizic general n-a fost satisfăcător. Adăugînd, în final, și forma mai mult decît îngrijorătoare a lui Sătmăreanu — pînă acum titular de drept al postului de fundaș dreapta — ajungem la concluzia că antrenorii Angelo Niculescu și Titus Ozon se află în fața a numeroase și grele probleme de rezolvat, cu atît mai mult cu cît pînă la meciul cu Finlanda au mai rămas doar trei săptămîni.

Pentru încheiere, foarte succint, cîteva secvențe din filmul jocului. Partida debutează alert. În min. 7, Sătmăreanu face o primă gafă, dar Răducanu și apoi Vlad (din fața porții goale) resping, faza fiind încheiată de Santraci cu un șut pe lîngă bară, din apropiere. În min. 16 și 18, Lucescu și, respectiv, Lukici șutează frumos, de la distanță. Șutul lui Turudija nimerește în min. 19 bara. *Peste un minut, Iordanescu pătrunde decis în careu, șutează puternic și înscrie: 1—0.* În min. 22, cea mai frumoasă combinație a întregului nostru atac se încheie prin șutul lui Dembrovschi — complet liber — în bară. *În min. 31, a doua mare gafă a lui Sătmăreanu este exploatată de înaintașul-poet Santraci, care egalează: 1—1.* Finalul reprizei aparține oaspeților. În partea a doua a partidei, jocului avîntat — dar neorganizat — al selecționabililor noștri i se opune o țesătură de pase impecabile, dublată de contraatacuri incisive și periculoase. Au jucat: LOTUL A: *Răducanu (min. 46 Adamache) — Sătmăreanu (min. 46 N. Ionescu), Boc, Vlad, Mocanu, Dumitru (min. 80 Anca), Vigu, Lucescu, Dembrovschi (min. 74 Pantea), Iordănescu, Kun II.*

O.F.K.BEOGRAD: *Georgevici — Vukasinovici, Mitrovici, Kugleta, Jokici, Mesanovici, Lukici, Turudija, Zec, Santraci, Tricikovici.* A arbitrat V. Pădureanu, ajutat de N. Petriceanu și O. Anderco.

În acțiune — Iordănescu și Lucescu, dar apărarea echipei O.F.K. Beograd va respinge cu ușurință pericolul.

Foto: M. FELIX

„CUPA ROMÂNIEI"

Duminică 5 septembrie se va disputa o nouă etapă în „Cupa României". Iată programul:

A.S.A. Cîmpulung Moldovenesc — Minobrad Vatra Dornei, Minerul Gura Humorului — Chimia Suceava, Foresta Fălticeni — Fulgerul Dorohoi, Textila Botoșani — Nicolina Iași, Siderurgistul Iași—Victoria Roman, I.T.A. Pașcani — Cimentul Bicaz, Textila Buhuși—Minerul Comănești, Viitorul Vaslui — Rulmentul Birlad, Letea Bacău — Petrolul Moinești, A.S.M. Tecuci — Automobilul Focșani, Olimpia Rm. Sărat — Soimii Buzău, Ancora Galați—Constructorul I.C.M.S. Galați, Dunărea Brăila — Viitorul Brăila, Dunărea Tulcea — Unirea Tricolor Brăila, Cimentul Medgidia — Delta Tulcea, Marina Mangalia — Electrica Constanța, Azotul Slobozia — I.M.U. Medgidia, Celuloza Călărași — Unirea Tricolor București, Prefabricate București — Electronica București, Vulcan București — T. M. București, Petrolul Berca — Gloria Buzău, Chimia Brazi — I.R.A. Cîmpina, Carpați Sinaia — Flacăra Moreni, Petrolistul Boldești — Victoria Florești, Viitorul Oltenița — Voința București, C.A.P. Ciorogîrla — Sirena București, Chimia Găești — Dacia Pitești, Comerțul Alexandria — Chimia Tr. Măgurele, Masini unelte București — Petrolul Tîrgoviște, Autobuzul București — Petrolul Videle, Oltul Slatina — F.C. Caracal, Unirea Drăgășani — Lotrul Brezoi, Unirea Tricolor Dăbuleni — Progresul Corabia, Meva Tr. Severin — Metalul Tr. Severin, Progresul Strehaia — Dunărea Calafat, Pandurii Tg. Jiu — Minerul Motru, Preparatorul Petrila — Minerul Lupeni, Minerul Teliuc — Știința Petroșani, Electrica Reșița — Minerul Moldova Nouă, Victoria Caransebeș — Minerul Bocșa, Laminorul Nădrag — U. M. Timișoara, Unirea Tomnatic — Progresul Timișoara, Olimpia Arad — Aurul Brad, Crișana Sebiș — Minerul Ghelar, Crișana Tinca — Victoria Carei, Constructorul Hunedoara — Minaur Zlatna, Minerul Voivozi — Unirea Zalău, Energia Negrești — Topitorul Baia Mare, Gloria Baia Mare — Minerul Baia Sprie, Minerul Strîmbu Băiuț — Bradul Vișeul de sus, Dermata Cluj — C.I.L. Gherla, Minerul Rodna — Minerul Cavnic, Unirea Dej — Arieșul Cîmpia Turzii, Soda Ocna Mureș — Arieșul Turda, Oțelul Reghin — Ind. sîrmei Cîmpia Turzii, Unirea Cristurul Secuiesc — Textila Odorhei, Viitorul Gheorghieni — Minerul Bălan, Forestierul Tg. Secuiesc — Oltul Sf. Gheorghe, Partizanul roșu Malnaș Sat — Tractorul Brașov, C.F.R. Brașov — Carpați Brașov, Vitrometan Mediaș — Independența Sibiu, Metalul I.O.S. Sibiu — A.S.A. Sibiu, Metalul Copșa Mică — Chimica Tîrnăveni, C. F. R. Sighișoara — Metrom Brașov.

Jocurile vor începe la ora 11, cu excepția meciurilor Electrica Reșița — Minerul Moldova Nouă și Metalul I.O.S. Sibiu — A.S.A. Sibiu, care vor avea loc de la ora 9.

În caz de rezultat egal după 90 de minute, jocul se prelungește cu două reprize a cîte 15 minute fiecare. Dacă și după prelungiri egalitatea se menține, se va califica pentru etapa următoare echipa aflată în deplasare. Dacă echipele sînt din aceeași localitate, dar de categorii diferite, se va califica echipa de categorie inferioară, iar dacă sînt de aceeași categorie, se va recurge la executarea loviturilor de la 11 m.

ȘLEFUITORUL DE TALENTE DIN PARCUL DINAMO

... Parcul Dinamo. Nu e o zi prea frumoasă. Aș spune, mai curînd, că stă să plouă. „Unde poate fi găsit nea Fane?" — întreb pe cineva. „Acolo, în fundul parcului, după velodrom" — mi se răspunde.

Peste cîteva clipe stau față în față cu cel ce a fost și este părtaș la multe dintre performanțele dinamoviștilor bucureșteni, omul de al cărui nume se leagă creșterea și promovarea multor jucători, astăzi titulari în prima echipă a lui Dinamo, ca și în alte formații divizionare. Așezat la un birou, într-o cămăruță în care, printre planșe și tabele, zîmbește de pe perete, dintr-o fotografie veche, Baratki — *„adevăratul meu profesor"*, ne spune, nu fără mîndrie, *Ștefan Stănculescu.* Parcă a îmbătrînit „nea Fane"! N-are decît 48 de ani și, totuși, destule generații de fotbaliști i-au trecut prin mînă. Păstrează, însă, în ochi aceeași sclipire, iute, tinerească, pe care o avea, desigur, și acum 15 ani, cînd a venit la Dinamo.

— Nu, n-am plecat încă la masă, îmi spune. *Nu te mira, vacanțele școlare sînt perioadele cele mai încărcate pentru noi! De, fotbalul e cel mai greu joc... Se învață încet, apoi, prin creșterea pînă la 60 de jocuri pe an a calendarului competițional, e necesară o pregătire fizică superioară. Condiții pentru suportarea unui astfel de regim intens trebuie create începînd cu perioada de juniorat. A trecut vremea cînd juniorii făceau doar cîte două antrenamente pe săptămînă... Dar, antrenamente zilnice — așa cum se cere — nu putem face cu elevii decît în vacanțe... Și iată-mă, deci, aici aproape de dimineață pînă seara.*

— Cîți copii sînt la „Tînărul dinamovist"?

— Păi, să facem o socoteală... Sînt nouă echipe, deci aproape 120 de copii și 50 de juniori! Pentru cele două terenuri — unul de zgură și altul, așa-zis de iarbă, pe care le avem și pe care se mai antrenează și Dinamo Obor — prea mulți chiar... Sau prea puține terenuri!

Ieșim. Pe culoar sînt panouri pe care citesc: *„N-ai pierdut totul dintr-o înfrîngere, ai învățat totuși ceva!"* sau *„Victoria să-ți aducă întotdeauna bucurie în suflet, dar niciodată trufie!"* De undeva se aude vocea lui Gică Ene — acum și el antrenor la copii — „vrăjindu-și" micii ascultători *(„... și-am să vă spun cînd se face o schimbare de jucător și cum se execută o lovitură liberă peste zid, și multe alte secrete ale fotbalului, care nu se văd din tribună...").*

— A fost o perioadă, reia Ștefan Stănculescu firul discuției, *cînd părinții își trimiteau copiii la sport:* „duceți-vă, mă, la fotbal. E un sport frumos. *Acum, mai mult ca oricînd, ei trebuie atrași la stadion. Noi, aici la Dinamo, ținem o strînsă legătură cu cîteva școli generale din cartier. Le susținem cu materiale sportive, le organizăm competiții interne, avantajoase și pentru noi din punct de vedere al selecției, încercînd, în același timp, să-i aducem pe copii în parcul Dinamo, să-i obișnuim cu clubul și atmosfera de aici. Este, cred, singura cale...*"

Aproape s-a înserat. „Nea Fane" ar mai avea încă multe de spus. Despre Traian Ionescu... noul său coleg *(... pleacă el de la centrul de juniori, dar, deocamdată, muncește cot la cot cu toți ceilalți"),* despre una din problemele esențiale ale fotbalului nostru — *mărirea capacității de efort* —, despre „nocturna" pe care vrea să o construiască (o „nocturnă" simplă, pe un colț de teren, dar care va da posibilitate copiilor să se antreneze, la lumina celor cîteva reflectoare, și seara, după terminarea orelor de școală sau a lecțiilor), ca și despre multe altele...

DUMITRU GRAUR

FI. HALAGIAN — ANTRENOR PRINCIPAL LA F. C. ARGEȘ

După o scurtă perioadă de provizorat (nici o săptămînă), Florin Halagian a fost numit antrenor principal al echipei F.C. Argeș.

La conducerea tehnică a formației piteștene el va fi secundat de antrenorul Tănase Dima.

„Cupa Flacăra roșie" la fotbal feminin

Confecția învinge pe Rapid

Urmașele Evei și-au cîștigat mulți adepți în rîndurile iubitorilor sportului rege, prezenți duminică și marți în număr destul de mare pe stadionul din „Dudești", la sferturile de finală ale „Cupei Flacăra roșie". Reprezentantele „sexului frumos" au oferit partide plăcute, cu faze palpitante pentru care au fost răsplătite cu aplauze la scenă deschisă. Capul de afiș l-a deținut meciul dintre **Confecția** și **Rapid**, reeditarea finalei „Cupei 23 August", competiție cîștigată de giulești. Dornice de revanșă, jucătoarele de la Confecția au început bine partida, au dominat mai mult și, la capătul celor 60 de minute de joc, au obținut o meritată și aplaudată victorie cu scorul de 3—1 (2—1). Au înscris **Rodica Sandu** (2) și **Virginia Huțan**, respectiv **Mariana Preda**.

Avînd în Doina Șerbezeanu și Florica Stegaru două bune coordonatoare de joc și în aceeași măsură două excelente realizatoare, **Flacăra roșie** a cîștigat meciul cu **F.R.B.** cu scorul de 6—1 (5—0).

Partida dintre **Unirea Tricolor** și **C.P.B.** a dat cîștig de cauză primei formații cu scorul de 4—0 (1—0). **Electronica** s-a retras din competiție așa că echipa „Țesătoriile reunite" s-a calificat direct în semifinale.

Azi, pe terenul din Dudești, sînt programate meciurile din cadrul semifinalelor; de la ora 16,30: **Flacăra roșie—Țesătoriile reunite** și în continuare, **Confecția—Unirea Tricolor**.

Aurel PĂPĂDIE
Florin SANDU

PRONOSTICUL NOSTRU LA CONCURSUL PRONOSPORT Nr. 36 din 5 septembrie 1971

1.	Politehnica Iași-Dinamo	1, X, 2
2.	Steaua-Farul	1, X
3.	Crișul-UTA	1, X
4.	Sport club Bacău-„U" Craiova	1
5.	A.S.A. Tg. Mureș-„U" Cluj	1, X
6.	Steagul roșu-F. C. Argeș	1
7.	C.F.R. Cluj-Jiul	1
8.	Metalul Tîrgoviște-Ș. N. Olt.	1
9.	Chimia Rm. Vîlcea-Prog. Br.	1
10.	C.F.R. Pașcani-Poiana Cîmpina	1
11.	Metalurgistul Cugir-„Poli" Tim.	1
12.	Electroputere Corvinul Hun.	1
13.	Vulturii text. Lugoj-Min. B. M.	1, X

IAR LEGITIMAȚIILE...

Duminică, în divizia C, din cele 83 de meciuri programate nu s-au disputat două — la Aiud (Metalul cu Progresul Năsăud) și la Brezoi (Lotrul cu Rapid Piatra Olt). Cele patru echipe s-au prezentat pe teren, dar cînd arbitrii, conform regulamentului, au cerut legitimațiile jucătorilor, conducătorii formațiilor Progresul din Năsăud și Rapid din Piatra Olt (ultima nou promovată în divizie) au dat din colț în colț... Nu aveau legitimațiile jucătorilor la ei. Cei de la Năsăud au uitat carnetele acasă, iar confrații lor din Piatra Olt la restaurantul din Brezoi, unde echipa luase masa. Cineva din conducerea delegației s-a repezit înapoi la restaurant, unde a și găsit pachetul cu legitimații, dar pînă cînd a ajuns din nou la stadion arbitrul consemnase neprezentarea.

Deci, o neglijență gravă a unor persoane puse să însoțească pe fotbaliști la competiție. Echipele, fără să aibă vreo vină, vor primi o sancțiune grea, cum se obișnuiește în asemenea cazuri, pierderea partidei cu 0—3, prin neprezentare. Dar cum rămîne cu adevărații responsabili, din vina cărora jucătorii au bătut drumul degeaba, iar asociațiile și-au irosit fondurile bănești pe o deplasare inutilă? **(t. r.)**

ȘCOALA SPORTIVĂ ENERGIA BUC. — SEL. DE JUNIORI A ORAȘULUI TOLBUHIN (R.P.B.) 3-1 (0-0)

La Sighișoara, unde zece școli sportive din învățămîntul profesional s-au aflat, pentru o scurtă perioadă, într-o tabără de pregătire, Sc. sportivă Energia București a întîlnit o selecționată de juniori a orașului Tolbuhin, în fața căreia a cîștigat cu 3—1 (0—0).

Meciul, de o bună factură, a fost urmărit de aproximativ 3.000 de spectatori.

CINCI MINUTE DUPĂ MECI

SANTRACI — căpitanul echipei O.F.K.: *„Echipa română a jucat mai slab decît în ultimele partide în care am văzut-o la lucru. A greșit foarte mult tactic, apărarea închide defectuos culoarele importante și greșește la dublaj. Foarte slabi cei doi fundași dreapta folosiți. Probabil că absența unor vedete pe care le-am admirat cîndva, în echipa națională sau la echipele lor de club s-a resimțit în jocul formației române. Noi nu am beneficiat de aportul lui Petcovici și Stepanovici — două piese importante. Cu ei în formație, am fi învins echipa României, azi în zi slabă".*

LUCESCU — căpitanul echipei române: *„S-a observat că am jucat pentru prima dată împreună. Cine cunoaște fotbalul, știe ce înseamnă să reconstruiești o echipă. Oaspeții au jucat pentru rezultat, s-a văzut, cred, destul de bine!"*

VLAD — debutant în prima reprezentativă: *„Îmi pare rău că am debutat cu acest rezultat! Fantul că am fost mai mulți debutanți în formație (Iordanescu, Kun II și eu) a constituit, după părerea mea o cauză a jocului nostru. În primul rînd, însă, lipsa de pregătire fizică a reprezentat, cred, marea carență a evoluției noastre. M-a impresionat plăcut atmosfera din cadrul lotului. Există o coeziune sufletească, o seriozitate de lucru. Iată ceea ce mă face să fiu optimist în privința jocului cu Finlanda. Pînă la 22 septembrie mai este totuși destul timp pentru remedierea greșelilor semnalate astăzi."*

ANGELO NICULESCU — antrenorul principal al reprezentativei române: *„Constatarea mea de bază este că nu lipsa de omogenitate a reprezentat principala lipsă a echipei noastre, ci slaba ei pregătire fizică. Adeversarul nostru a fost un sparring-partener demn de rolul ce trebuie să-l joace, iar ritmul în care s-a disputat partida a fost peste posibilitățile echipei române. Din echipa noastră mi-a plăcut Vlad, cel mai bun din formație. Au corespuns Boc, Vigu și Iordănescu. Slab randamentul lui Sătmăreanu, Dembrovschi, Dumitru și Lucescu. Altceva, ce-aș mai putea spune? Nu am demonstrat o pregătire fizică pentru nivelul jocurilor internaționale!"*

Declarații consemnate de **I. MIRCEA**

ARBITRII ETAPEI A IV-a A DIVIZIEI B

SERIA I

Dunărea Giurgiu—Știința Bacău: **P. Sotir**—București

Metalul Tîrgoviște—S. N. Oltenița: **C. Bărbulescu**—București

Portul Constanța—„Poli" Galați: **Gh. Limona**—București

Progresul București—Ceahlăul P. Neamț; **N. Cursaru**—Ploiești

Chimia Rm. Vîlcea—Progresul Brăila: **C. Manușaride**—București

Sportul studențesc—Metalul București: **Tr. Moarcăș**—Brașov

F. C. Galați—Metalul Plopeni: **C. Petrea**—București

C.F.R. Pașcani—Poiana Cîmpina: **Gh. Ștefănescu**—Galați

SERIA A II-A

C.S.M. Sibiu—Olimpia Satu Mare: **Al. Pîrvu**—București

C.S.M. Reșița—Chimia Făgăraș: **M. Bărbulescu**—Oradea

Minerul Anina—Gloria Bistrița: **M. Biolan**—Tr. Severin

Metalurgistul Cugir—„Poli" Timișoara: **I. Oprița**—Arad

C.F.R. Timișoara—Olimpia Oradea: **I. Panait**—Petroșani

Electroputere Craiova—Corvinul Hunedoara: **D. Munteanu**—Reșița

Vulturii textila Lugoj—Minerul Baia Mare: **V. Cioc**—Sibiu

C.F.R. Arad—Gaz metan Mediaș: **I. Boroș**—Timișoara

DE LA CLUBUL RAPID

Clubul sportiv Rapid București anunță pe membrii săi susținători, posesori de carnete, cît și pe simpatizanții și suporterii (neposesori de carnete) care doresc să devină membri susținători, că își pot preschimba sau obține noile carnete prezentîndu-se la casieria clubului, care funcționează zilnic între orele 13—15, iar marțea și vinerea și după-amiaza, între orele 18—21.

Deținătorii noilor carnete, cu cotizația achitată la zi, vor beneficia de anumite drepturi, printre care și acela de a asista (în mod gratuit) la antrenamentele și jocurile de verificare ale echipei de fotbal.

În curînd va avea loc o întîlnire a conducerii clubului, antrenorilor și jucătorilor din echipa de fotbal cu membrii susținători. Participarea la această manifestare se va face numai pe baza noilor carnete.

Azi, pe stadionul Municipal din Cluj

C.F.R. — A.O. Kavala (Grecia)

C.F.R. Cluj întîlnește azi, într-o partidă amicală internațională, formația A.O. Kavala (Grecia). Meciul se va disputa pe Stadionul municipal din Cluj, cu începere de la ora 16,45.

AMICAL ÎN STR. Dr. STAICOVICI

Astăzi, pe stadionul din str. dr. Staicovici, echipa Progresul va întîlni într-un „amical" divizionara C Electronica. Partida începe la ora 16,30, avînd în deschidere un meci de juniori (Progresul—Școala sportivă).

De pe cuprinsul țării

TINERETUL SPORTIV PE ȘANTIERELE MUNCII PATRIOTICE.

Simțindu-se puternic mobilizate de înflăcăratele îndemnuri adresate tineretului și organizației sale revoluționare de către secretarul general al partidului nostru, tovarășul **NICOLAE CEAUȘESCU**, peste 80 de juniore selecționate în tabăra de pregătire a Federației române de volei, cu sediul la Oradea au hotărît în unanimitate să participe la munca patriotică de pe unul din șantierele locale. Așa se explică faptul că voleibalistele din lotul republican au putut fi văzute jucînd cot la cot cu alți tineri la ridicarea și taluzarea malurilor rîului Peța. Prin munca depusă, tinerele jucătoare și-au manifestat și pe această cale recunoștința față de partidul și statul nostru socialist, pentru condițiile excelente ce li se creează în vederea pregătirii și perfecționării măiestriei lor sportive.

VASILE SERE — coresp.

RECORD DE PARTICIPARE LA „CUPA CLUJULUI".

La Cluj, concursurile de orientare turistică se bucură de o deosebită popularitate. De ani de zile, întrecerile „Cupei Clujului" reunesc pe fruntașii acestei discipline. Ediția actuală a întrecut însă orice așteptări, la startul concursului, de patru etape, alinîndu-se peste 300 de participanți, din 45 de asociații și cluburi sportive.

Recentele întreceri au avut o deosebită savurare inedită, prin faptul că fiecare etapă a fost dotată cu un trofeu special, oferit de o întreprindere sau asociație clujeană. Alegerea traseelor s-a făcut cu o grijă deosebită, concurenții avînd la dispoziție hărți bine puse la punct. La toate acestea se mai pot adăuga excelentele condiții meteorologice, precum și irepros abila organizare asigurată competiției de către Consiliul județean al sindicatelor, C.J.E.F.S., asociațiile Metalul roșu, Clujeana și Voința.

Iată învingătorii: etapa I — **C. Laszlo** (Clujeana): etapa a II-a — **C. Angheluță** (Voința Buc.); etapa a III-a — **I. Mutiu** (Voința Sibiu); etapa a IV-a (probă de ștafetă seniori) — Voința Cluj.

PAUL RADVÁNYI — coresp.

NOI TERENURI DE SPORT LA PLOIEȘTI...

Dornici de a practica sporturile preferate, tinerii și virstnicii din diferitele asociații sportive ploieștene își amenajează în orele lor libere diverse terenuri simple. Astfel, muncitorii cooperatori, încadrați în asociația Voința, au început să lucreze la construcția unui complex sportiv, compus din terenuri de handbal, baschet, volei și tenis. Pe Bd. Republicii a apărut un „poligon" de tir cu arcul, aparținînd asociației sportive Fulgerul P.I.T.R. Amatorii de popice de la această asociație vor beneficia în curînd și de o frumoasă arenă cu două piste, iar membrii asociației sportive Dacia vor avea la dispoziție o modernă sală cu patru piste. În sfîrșit, la fabrica Dorobanțul s-a dat în folosință un teren de handbal, pe care au și avut loc primele partide.

MIHAI SIMA — coresp.

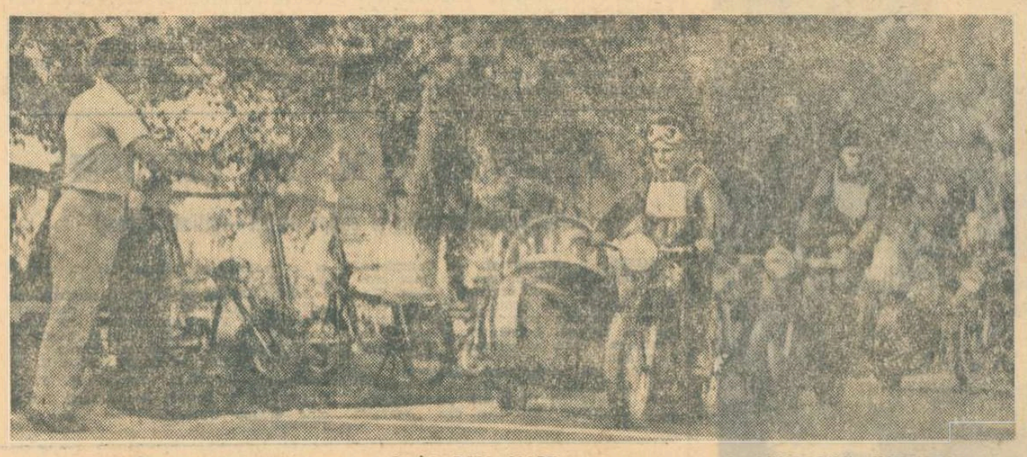

...ȘI LA BAIA MARE

Cu sprijinul conducerii întreprinderii respective, harnicii sportivi de la asociația Andezitul Baia Mare și-au amenajat, la terenul de fotbal, un vestiar. Pasionații tenisului au terminat zilele trecute, în cartierul miner Săsar, un teren asfaltat, iar voleibaliștii echipei divizionare B de la Explorări Baia Mare lucrează în orele lor libere la un nou teren pentru antrenament

V. SĂSĂRANU — coresp.

SPORTIVII FORESTIERI ÎN ÎNTRECERE

Orașul Curtea de Argeș a găzduit întrecerile sportivilor forestieri, care și-au desemnat, la patru discipline, campionii județeni. Concursul de ciclism a fost cîștigat de reprezentanții asociației Foresta Pitești, la popice primul loc în clasament a fost ocupat de echipa din Stîlpeni, iar întrecerile de volei au revenit formației Foresta Pitești; asociație sportivă care a fost declarată învingătoare și în turneul de fotbal.

La start au fost prezenți peste 120 de sportivi din Pitești, Stîlpeni, Rucăr și Curtea de Argeș, primul loc în clasamentul general pe echipe fiind cucerit de asociația sportivă Foresta Pitești.

O LAUDABILĂ INIȚIATIVĂ

Din inițiativa comisiei de specialitate a C.J.E.F.S. Arad s-a desfășurat un reușit concurs moto de regularitate și rezistență, la care au participat 68 de alergători pe diferite motociclete întrecerile s-au desfășurat pe un traseu ales între Arad și Ineu, pe care au fost instalate 4 puncte de control.

Învingătorii: motorete Mobra — **E. Schmidt**; cl. 125 cmc — **M. Faur**; 175 cmc — **S. Orz**; 250 cmc — **A. Răduți**; 350 cmc — **St. Imre**; — motocicletele Simson — **Gh. Sandor**; ataș — **N. Rimniceanu**.

În fotografia trimisă de **Gh. Puterity** — un aspect de la startul motocicletelor cu ataș.

V. URSOVICI — coresp.

CAMPIONAT SĂTESC DE FOTBAL

Organizat de Comitetul județean U.T.C. în colaborare cu C.J.E.F.S. Harghita, campionatul sătesc de fotbal se bucură de o largă participare. Numeroasele echipe angajate în întrecere își dispută întîietatea pe zone geografice. Pînă în prezent s-au remarcat printr-o frumoasă comportare formațiile din Cîrța, Luca, Sîntimbru, Feliceni, Sărmaș, Gălăuțaș, Joseni și Mugeni, care ocupă locuri fruntașe în grupele respective.

ALEX. HANDREA — coresp.

AZI, ÎN GIULEȘTI

Stadionul Giulești din Capitală va găzdui joi după-amiază un cuplaj fotbalistic. De la ora 16,30, Rapid va întîlni pe T. M. București, iar în deschidere, de la ora 14,30, echipa de tineret—rezerve va primi replica Unirii Tricolor București (divizia C).

În atenția participanților la Pronosport

Întrucît F.R.F. a aprobat ca meciurile U.T.A. — A.S.A. Tg. Mureș și Jiul — Steaua incluse în programul concursului Pronosport nr. 37 — etapa din 12 septembrie 1971, să se dispute sîmbătă 11 septembrie 1971, au fost înlocuite cu meciurile I: S.N. Oltenița — F.C. Galați și III: Olimpia Oradea — Minerul Anina.

Deci programul concursului Pronosport nr. 37 de duminică 12 septembrie este următorul: I: S.N. Oltenița — F.C. Galați; II: Petrolul — S.C. Bacău; III: Olimpia Oradea — Minerul Anina; IV: „U" Craiova — Politehnica Iași; V: Farul — Steagul roșu; VI: „U" Cluj — Crișul; VII: Politehnica Galați — Progresul Brăila; VIII: Dunărea Giurgiu — Progresul București; IX: Chimia Rm. Vîlcea — Metalul București; X: Ceahlăul — Metalul Tîrgoviște; XI: Minerul Baia Mare — C.S.M. Sibiu; XII: Gloria Bistrița — C.F.R. Timișoara; XIII: Vulturii textila Lugoj — Electroputere Craiova.

PRONOEXPRES
NUMERELE EXTRASE LA CONCURSUL NR. 35 DIN 1 SEPTEMBRIE 1971

Fond general de cîștiguri: 2.404.211 lei din care 1.410.331 lei report.

EXTRAGEREA I: 6 19 22 27 32 36.

FOND DE CÎȘTIGURI: 1.726.886 lei din care 1.211.054 lei report la categ. 1.

EXTRAGEREA a II-a: 2 7 8 12 3.

FOND DE CÎȘTIGURI: 677.325 lei din care 199.277 lei report categ. A.

Plata cîștigurilor de la acest concurs se va face astfel:

În Capitală de la 9 septembrie pînă la 16 octombrie 1971, inclusiv; în țară de la 12 septembrie pînă la 16 octombrie 1971, inclusiv.

LOTO
CÎȘTIGURILE TRAGERII DIN 27 AUGUST 1971

EXTRAGEREA I: Categ. 1: 1 variantă a 100.000 lei; categ. 2: 4,65 a 18.359 lei; categ. 3: 22,85 a 3.795 lei; categ. 4: 24,90 a 3.429 lei; categ. 5: 95,60 a 893 lei; categ. 6: 190,35 a 448 lei.

REPORT CATEGORIA 1: 41.777 lei.

EXTRAGEREA a II-a: Categ. A: 3,25 variante a 22.429 lei; categ. B: 5 a 14.579 lei; categ. C: 18,65 a [illegible] lei; categ. D: 40,35 a 1.807 lei; categ. E: 115,4 a 100 lei.

REPORT CATEGORIA A: 72.895 lei.

Premiul de categoria 1 a fost obținut de IOANA IONESCU din Ploiești care cîștigă 100.000 lei sau un autoturism la alegere și diferența în numerar.

Rubrică redactată de LOTO-PRONOSPORT

INTREPRINDEREA ECONOMICĂ DE ADMINISTRARE A BAZELOR SPORTIVE

din București, bd. Muncii nr. 37-39, sector 3, telefon 21 66 85

ANGAJEAZĂ DE URGENȚĂ

— tîmplari manuali; lăcătuși; zidari; zugravi; fierari betoniști; sudor; instalator sanitar; dulgheri; muncitori necalificați.

CAMPIONATELE NAȚIONALE DE VELODROM PENTRU JUNIORI

În campionatele naționale de velodrom desfășurate ieri s-au înregistrat următoarele rezultate : urmărire individuală JUNIORI MARI : 1. C. Cîrje (Șc. sp. 1 — antrenor C. Baciu) campion național 5:14,2, 2. M. Ferfelea (Steaua), 3. V. Murineanu (Șc. sp. 3), 4. Cr. Camer (C.S. Brăila). Urmărire pe echipe JUNIORI MICI: Dinamo (V. Roșu, N. Tănăsescu, C. Ștefan, G. Andoiu — antrenor M. Mihăilescu), campioană națională 2:32,8 ; 2. Șc. sp. 3 (A) ; 3. Șc. sp. 1 ; 4. Șc. sp. 3 (B). Azi se încheie campionatele (ora 16,30), iar o bună parte dintre juniori se vor prezenta la Cluj pentru „Cupa orașelor", **programată în zilele de 6 și 7 septembrie.**

CONCURS INTERNAȚIONAL PE VELODROM : „CUPA STEAUA"

Amatorii de întreceri cicliste pe velodrom vor avea prilejul să urmărească sîmbătă și duminică două interesante reuniuni. Este vorba de concursul pe care îl organizează clubul Steaua și care va avea caracter internațional, la start alinîndu-se pistarzi de certă valoare din Cehoslovacia și Bulgaria.

Concursul este dotat cu „Cupa Steaua" și se va desfășura pe velodromul Dinamo, după următorul program :

— sîmbătă 4 septembrie, cu începere de la ora 16 : cursă de viteză, urmărire pe echipe și probă eliminatorie ;

— duminică 5 septembrie, ora 9 : 1000 m cu start de pe loc, probă italiană, urmărire individuală și — în încheiere — o spectaculoasă cursă cu adițiune de puncte pe 100 ture.

Un program variat, de-a lungul căruia o selecționată de pistarzi români va da replica valoroșilor cicliști oaspeți.

„Cupa Steaua" este un binevenit prilej de verificare a protagoniștilor velodromului : Ștefan Laibner, frații Florian și George Negoescu, Neagoe Anton și alții, printre care și o serie de elemente tinere care aspiră la consacrare.

SPLENDIDA ÎNTRECERE PE CIRCUIT DE LA BRAȘOV

BRAȘOV, (prin telefon).

Cea de a 17-a ediție a „Turului ciclist al județului Brașov", competiție internațională de mare amploare, încheiată recent, s-a bucurat de mult succes. Mai ales că etapa I s-a disputat pe circuit chiar în centrul orașului de la poalele Tîmpei. Traseul de 1700 m a fost străbătut de 25 de ori de către 55 concurenți din Bulgaria, Cehoslovacia, Italia și, firește, de fruntașii ciclismului românesc. Mii de localnici, tineri și virstnici, înșiruiți de-a lungul traseului, au urmărit cu satisfacție o întrecere pasionantă, plină de faze dinamice. Organizarea cursei pe circuit de la Brașov, realizată cu sprijinul larg al organelor locale (președinte de onoare însuși primarul orașului — tov. Constantin Cîrțină), constituie un succes al acestui gen de întreceri. Credem că exemplul brașovenilor nu trebuie să rămînă izolat și că poate fi extins și în celelalte centre puternice, cu tradiție în ciclismul românesc: Cluj, Brăila, Tg. Mureș etc. Și mai ales în Capitală. Prin intermediul ziarului nostru, sportivii participanți la „Turul ciclist al județului Brașov" mulțumesc organelor locale și îndeosebi miliției pentru sprijinul acordat.

sportul în lume

ASTĂZI, LA SOFIA

GONGUL INAUGURAL AL CAMPIONATELOR MONDIALE DE LUPTE GRECO-ROMANE

● Întrecerile se anunță foarte dificile ● La fiecare categorie, numeroși concurenți aspiră la medalii ● Luptătorii români au efectuat miercuri ultimul antrenament

SOFIA, 1 (prin telex, de la trimisul nostru special).

Podiumul instalat la stadionul „Vasil Levski" din capitala Bulgariei va fi, începînd de joi dimineață, asaltat de alți luptători, cei de la greco-romane, care își vor disputa pînă duminică seara, întîietatea în ierarhia mondială.

Din informațiile pe care le avem înaintea zilei inaugurale, putem menționa că pînă acum s-au înscris luptători din 41 de țări, printre care Uniunea Sovietică, Ungaria, Japonia, România, R. D. Germană, Iugoslavia, Turcia, Iran, Suedia, Finlanda, Polonia, Cehoslovacia și Bulgaria.

Miercuri seara, la secretariatul competiției încă nu erau complete listele cu numele participanților, dar, văzîndu-i pe cei înscriși pînă atunci, ne-am dat seama că și „mondialele" de greco-romane, asemenea celor de lupte libere încheiate luni seara, vor fi foarte dificile pentru toți concurenții. La fiecare categorie sînt mulți luptători care emit pretenții justificate la medaliile acestei ediții.

Iată, de altfel, o scurtă trecere în revistă, a unor categorii. La prima, 48 kg, sînt înscriși, pînă la ora cînd relatez, 17 luptători. În absența campionului mondial, Gheorghe Berceanu, accidentat cu puține zile înaintea campionatelor, lupta pentru medalia de aur, se va da după părerea noastră, între sovieticul Vladimir Zupkov, clasat, pe locul 2 la ediția de anul trecut, maghiarul Gal Henrick, iranianul Rahim Aliabadi, medaliat cu argint la C. M. din 1969, japonezul Y. Matida și polonezul V. Jarosek. Deși a obținut un loc modest la ultima ediție, 8, luptătorul bulgar Ștefan Angelov aspiră la un loc pe podium. Tînărul nostru reprezentant, Ion Gîbu, care l-a înlocuit pe Berceanu, va avea evident, o misiune foarte dificilă dar, sperăm, totuși, că se va strădui să obțină un rezultat cît mai bun.

Favoritul numărul unu la categoria următoare, 52 kg, este, indiscutabil, campionul olimpic și mondial Petar Kirov (Bulgaria). Se anunță, însă, foarte interesant duelul acestuia cu sovieticul Ivan Kocerghin, cel care l-a învins recent, cu prilejul Spartachiadei popoarelor din Uniunea Sovietică, pe vicecampionul Vladimir Bakulin. Alți concurenți îl vor asalta pe Kirov pentru a-i bara cursa spre prima treaptă a podiumului : Marinko Bosko (Iugoslavia), Y. Hemraiama (Japonia), Gheorghe Stoiciu (România).

Luptătorul nostru de la cat. 57 kg, Ion Baciu, campion mondial în 1967, are, de astă dată, o misiune dificilă. El va avea de înfruntat unii dintre cei mai valoroși participanți la mondialele de la Sofia : campionul olimpic și mondial Ianoș Varga (Ungaria), sovieticul Rustem Kazakov, campion mondial în 1969 și medaliat cu bronz la ediția de anul trecut, Hristo Traikov (Bulgaria), campion european în 1968, Dave Hazewincle (S.U.A.), medaliat cu argint la C.M. 1970, și luptătorul polonez K. Lpien, în fața căruia Baciu a pierdut anul trecut cu prilejul unui turneu internațional.

Costin CHIRIAC

TENISMENII ROMÂNI INVITAȚI ÎN INDIA

DELHI, **1 (Agerpres)** — Viitoarele campionate internaționale de tenis ale Indiei vor avea loc între 3 și 9 ianuarie 1972 în orașul Poona, situat în vestul țării. Organizatorii au anunțat că printre țările invitate la această competiție se numără **România**, U.R.S.S. și Italia.

Congresul federației internaționale de judo

MUNCHEN 1 (Agerpres). — În cadrul congresului federației internaționale de judo, care are loc la Ludwigshafen (R. F. a Germaniei), s-a stabilit ca viitoarele campionate mondiale să aibă loc în anul 1973 la Lausanne.

Ca președinte al acestui for a fost reales Charles Palmer (Anglia).

Nacional vrea să joace...

MONTEVIDEO, **1 (Agerpres).** — Președintele clubului de fotbal Nacional Montevideo, Miguel Restucia, a declarat corespondenților agențiilor internaționale de presă că dacă echipa Ajax Amsterdam nu va reveni asupra hotărîrii de a nu susține finala „Cupei intercontinentale", atunci va trebui ca o echipă europeană să înlocuiască formația olandeză. **„În acest caz,** a continuat Miguel Restucia — **va trebui să plec în Europa pentru a începe tratativele".**

FELICITĂRI TENISULUI ROMÂNESC

A trecut mai bine de o săptămînă de la finala inter-zone a „Cupei Davis", cîștigată în mod strălucit de tenismenii României, dar ecourile pasionantei întreceri de pe arena „Pinheiros" din Sao Paulo nu contenesc.

La redacția noastră, continuă să sosească scrisori de felicitare adresate învingătorilor de către admiratorii lor din țară și din străinătate. Cele mai prețioase sînt desigur acelea care provin chiar de la învinșii lui Năstase și Țiriac — brazilienii. Iată, mai jos, o scrisoare către forul nostru de specialitate, semnată de președintele federației de tenis din Brazilia :

CONFEDERAÇÃO BRASILEIRA DE TÊNIS

Rua Antônio de Carvalho, 89 - Grupos 407/408
Esplanada do Castelo — Telefone 221-4120
Endereço Telegráfico "Cabetenis" — Rio de Janeiro - GB

São Paulo, 24 Aout, 1971

Mr.le Président
Fédération Roumaine de Tennis
Bucarest. Roumanie

Monsieur le Président

Nous vous presentons toutes nos félicitations pour la splendide victoire obtenue par les excellents tennistes Ilie Nastase et Ion Tiriac, et vous remercions de nous avoir donné un vrai example de bravoure et de capacité technique. Toute l'equipe de Roumanie mérite, de nôtre part, les plus chaleureux compliments dus à une conduite examplaire qui a servi pour reforcer les liens d'amitie entre nos deux peuples. Ce sera toujours un très grand honneur pour le tennis brésilien de recevoir la visite du tennis roumain.

Vous renouvellant nos complimente nous vous prions de bien vouloir agréer nos meilleurs soubaits.

Gabriel
Gabriel

„Vă prezentăm toate felicitările noastre pentru splendida victorie obținută de excelenții tenismeni Ilie Năstase și Ion Țiriac, și vă mulțumim că ne-ați dat un adevărat exemplu de bravură și capacitate tehnică. Întreaga echipă a României merită, din partea noastră, cele mai calde aprecieri pentru conduita sa exemplară, care a servit la întărirea legăturilor de prietenie între popoarele noastre. Va fi întotdeauna o mare onoare pentru tenisul brazilian de a primi vizita tenismenilor români.

Reînnoindu-vă felicitările noastre, vă rugăm să primiți urările noastre cele mai bune.

GABRIEL CARLOS DE FIGUEIREDO, președinte."

Max Euwe: „FISCHER ARE ȘANSE MAI MARI..."

HAGA, **1 (Agerpres).** — Președintele Federației internaționale de șah, fostul campion al lumii dr. Max Euwe, a declarat reprezentanților presei că meciul final al turneului pretendenților la titlul mondial de șah dintre marii maeștri Robert Fischer (S.U.A.) și Tigran Petrosian (U.R.S.S.) se anunță deosebit de pasionant : **„Fischer are șanse mai mari — a spus Euwe — deoarece a cîștigat meciurile preliminarii la scoruri categorice, fapt care demonstrează că în prezent se află în formă excelentă. La rîndul său, Petrosian este un jucător de mare forță care va ști să facă tot posibilul pentru a cîștiga".**

EDIȚIA JUBILIARĂ A BALCANIADEI DE ATLETISM

(Urmare din pag. 1)

rile competiției atletice internaționale.

Să sperăm că a trecut și umbra de amărăciune după acele cîteva momente de insatisfacție trăite de unii dintre atleții noștri pe stadionul din Helsinki. **Este acum ora unui nou examen și el trebuie trecut cu succes!** În splendidul parc Maksimir, stadionul Dinamo își așteaptă oaspeții — atleți din țările balcanice — gata să-i întîmpine pe participanți și să-i sărbătorească pe învingători. O spunem, desigur, cu înțeles și ca un îndemn pentru atleții noștri...

Sosită miercuri la Zagreb, echipa României s-a instalat la hotelul Sport și antrenorii au și început planificarea ultimelor antrenamente înaintea startului jubiliar al Jocurilor Balcanice. Am solicitat prof. **Victor Firea,** secretar general al federației noastre de specialitate, să ne spună părerea sa despre Jocurile care încep vineri.

— Mai mult decît la oricare dintre edițiile precedente ale competiției, Balcaniada din acest an se anunță foarte echilibrată, deschisă oricărui rezultat. Primele șanse le au atleții bulgari, iugoslavi și români, dar nu trebuie omisi grecii și turcii care prezintă cîteva individualități valoroase. În mod teoretic, formațiile Greciei și Turciei nu emit veleități pentru unul dintre primele 3 locuri ale clasamentului pe echipe, pe care însă îl pot totuși... influența. Reprezentativele României au o sarcină dificilă în acest an, dar nutrim speranța că atleții și atletele vor lupta din răsputeri pentru reeditarea succesului de anul trecut.

Am vorbit, de asemenea, cu unii dintre atleți care nu-și ascund optimismul, arătîndu-se hotărîți nu numai să înregistreze victorii în probele lor, ci și performanțe de valoare, deși fiecare știe foarte bine gradul sporit de pretenție al concursurilor balcanice din acest an.

Marginalii la campionatele mondiale de pentatlon modern

(Urmare din pag. 1)

devină un fapt obișnuit, o practică curentă.

PROBA DE SCRIMĂ s-a desfășurat pe opt planșe, timp de 8 ore. Față de ediția precedentă, diferența valorică dintre sportivii români și primii clasați s-a redus apreciabil. Acest început de sezon calitativ se datorește și prezenței în cadrul pregătirii pentatloniștilor, începînd din toamna anului 1970, a noului antrenor de scrimă Nicolae Marinescu, care a reușit să mobilizeze sportivii în munca de antrenament și să-i determine să înțeleagă importanța probei în complexul acestui sport. Dacă la antrenamente pentatloniștii noștri au arătat că au, în general, un bagaj de cunoștințe tehnico-tactice destul de bun și o pregătire fizică satisfăcătoare, în competiție, de-a lungul celor 39 de asalturi pe care le-au susținut fiecare, componenții echipei au avut comportări inegale de la un asalt la altul, lăsîndu-se fie surprinși de adversari, fie executînd unele acțiuni fără o pregătire corespunzătoare, fără adresă, forță și fără o anumită vicleneie.

Experiența noastră îndelungată de aproape 18 ani în acest sport, cît și cea internațională, impune, cu caracter de necesitate, ca pentatloniștii să participe obligatoriu în concursurile de spadă organizate de federația de specialitate.

PROBA DE TIR a fost găzduită de sala de atletism a complexului sportiv Fyris, amenajată ad-hoc în poligon. Condițiile noi, neobișnuite (spațiu închis, iluminatul electric, absența vîntului etc.) nu au speriat pe tinerii pentatloniști, șapte dintre ei realizînd peste 900 de puncte, iar 15 peste 850 de puncte. Printre aceștia s-au situat, spre satisfacția noastră, și doi români, Spîrlea și Cosmescu. La obținerea acestui rezultat bun o contribuție a adus și antrenorul Ioan Tripșa, secundat de antrenorul coordonator Gheorghe Tomiuc în perioadele cînd primul, ca sportiv, a fost angrenat în competiții.

PROBA DE ÎNOT s-a desfășurat în aceeași zi cu tirul, dar, după-amiază. Înotînd în seria a III-a, Covaci a parcurs distanța de 300 m în 3':38,5, un timp foarte bun, care l-a situat pe locul întîi în clasamentul probei. Eforturile lui au fost dublate cu succes de Spîrlea (3:50.6) și de Cosmescu (3:56,2), echipa reușind să-și mărească avansul la 150 de puncte față de formația poloneză, urmăritoarea noastră directă. Spre mulțumirea antrenorului Ștefan Ionescu, în clasamentul pe echipe **s-a** obținut locul al doilea, la, o diferență de numai 24 de puncte față de cea a Ungariei, cîștigătoarea probei.

PROBA DE CROS, ultimul examen al mondialelor, a fost trecută cu succes de pentatloniștii noștri, ei răsplătind astfel munca depusă cu pasiune și pricepere de către antrenorul coordonator și de atletism Gheorghe Tomiuc. Dintre români, Covaci a realizat cel mai bun rezultat (10:20,5), confirmînd posibilitățile lui și în această probă.

Cei trei medaliați cu bronz la mondiale, D. Spîrlea, M. Cosmescu și A. Covaci, și-au încheiat activitatea sportivă competițională ca juniori. Din anul 1972, în primul an de senior at, ei vor participa în competițiile rezervate acestei categorii, ceea ce impune noi cerințe calitative în organizarea și desfășurarea procesului de antrenament. În acest sens rezultatele realizate de echipa noastră, confruntate cu cele obținute de primele trei clasate în campionatele mondiale de seniori din 1970 scot în evidență nivelul la care se situează tinerii noștri pentatloniști. Iată, în ordinea probelor, care au fost punctele și locurile ocupate :

UNGARIA : 3 055 p — 1 ; 2 954 p — 1 ; 2 868 p — 2 ; 3 312 p — 1 ; 3 294 p — 2.

U.R.S.S. : 2 765 p — 8 ; 2 793 p — 2 ; 2 978 p — 1 ; 3 264 p — 2 ; 3 183 p — 3.

R.F. A GERMANIEI : 2 745 p — 9 ; 2 517 p — 4 ; 2 846 p — 3 ; 3 044 p — 3 ; 3 162 p — 5.

Principala concluzie ce se desprinde din compararea rezultatelor este aceea că în anii următori va trebui să se realizeze un nivel superior de pregătire pe ansamblul probelor, cu accent deosebit pe scrimă și tir (unde diferențele valorice sînt cele mai mari).

FINIȘ ÎN C. M. DE CICLISM

Verschueren, Loeveseijn și echipa Italiei — ultimii laureați

ROMA, 1 (Agerpres). — Campionatele mondiale de ciclism au luat sfîrșit pe velodromul orașului italian Varese. Proba de semifond cu antrenament mecanic rezervată profesioniștilor a revenit belgianului Theo Verschueren, care a parcurs 100 km în 1h 19:24,82.

Proba de viteză (profesioniști) a fost dominată de olandezul Loeveseijn care l-a învins în finală pe belgianul Van Lancker. Într-una din „manșe" el a realizat pe ultimii 200 m timpul de 11,53.

Echipa Italiei a obținut medalia de aur în proba de urmărire rezervată amatorilor. Formația italiană în componență cu Bazzan, Algeri, Morbiato și Borgognoni a realizat timpul de 4:30,73, învingînd în finală echipa R. D. Germane — 4:37,71. Echipa R. F. a Germaniei a ocupat locul trei, întrecînd echipa U.R.S.S.

TELEX

În cadrul unui concurs atletic desfășurat la Bruxelles, belgianul Emile Puttemans a stabilit un nou record european pe distanța de 3 000 m cu timpul de 7:39,8. Vechiul record era de 7:45,0 și aparținea vest-germanului H. Norpoth. Reamintim că recordul mondial al probei este deținut de atletul kenyan Kipchoge Keino cu 7:39,6.

■

În runda a 13-a a turneului internațional „Memorialul A. Rubinstein" de la Polianița, șahistul român Octav Troianescu (cu piesele negre) a obținut o victorie importantă în fața marelui maestru sovietic Zaițev. În clasament conduc Spiridonov (Bulgaria) și Pfleger (R.F.G.) cu cîte 8½ p, urmați de Espig (R.D.G.), Nicevski (Iugoslavia), Szmidt (Polonia) — 7½ p, Adorjan (Ungaria), Kozma (Cehoslovacia), Zaițev (U.R.S.S.), Pytel (Polonia) — 7 p etc. Troianescu ocupă locul 13, cu 6 puncte.

■

La Miskolc a început un turneu internațional masculin de handbal. În primul joc s-au întîlnit echipele Ungariei și Cehoslovaciei, handbaliștii maghiari obținînd victoria cu scorul de 24—23 (13—10). Cel mai bun jucător de pe teren a fost cehoslovacul Lafko (6 goluri). Din formația învingătoare, Marosi, a înscris 5 goluri. În al doilea meci, reprezentativa Iugoslaviei a dispus cu 18—15 (12—5) de echipa R. D. Germane.

■

În decurs de o lună, selecționata de rugby a Australiei va susține mai multe întîlniri în Franța. În zilele de 20 și 27 noiembrie, australienii vor juca în compania echipei Franței la Toulouse și Paris. În cadrul acestui turneu, rugbyștii australieni vor mai evolua la Lille, Limoges, Strasbourg, Grenoble, Toulon și Bayonne.

■

13 țări și-au anunțat participarea la campionatul european de volei pentru juniori care începe astăzi la Barcelona. Printre favoritele competiției se numără echipele U.R.S.S., Bulgariei, Poloniei și Cehoslovaciei. La întreceri mai participă selecționatele Greciei, R. D. Germane, R. F. a Germaniei, Olandei, Franței, Italiei, Iugoslaviei, Danemarcei și Spaniei.

■

Cea de a 7-a partidă dintre maestrele sovietice Alla Kușnir și Tatiana Zatulovskaia, care-și dispută la Minsk una din semifinalele turneului pretendenților la titlul mondial feminin de șah, s-a încheiat la mutarea 46-a cu victoria Allei Kușnir. În prezent scorul meciului este de 4½—2½ puncte în favoarea Allei Kușnir.

■

Echipa de natație a S.U.A. își va începe turneul în Europa evoluînd în zilele de 3 și 4 septembrie la Minsk, iar apoi vor întîlni între 9 și 11 septembrie la Leipzig o selecționată a R. D. Germane. Echipa americană cuprinde, printre alții, pe Mark Spitz, Mike Burton, Mel Nash, Ross Wales, Susie Atvood, Linda Johansson, Ellie Daniel, Cathy Calhon, Ann Simmons etc.

■

Echipa de tenis de masă a Iugoslaviei, care se află în turneu în Anglia, a întîlnit la Londra reprezentativa țării. Net superiori, jucătorii iugoslavi au obținut victoria cu scorul de 9—6. Echipa iugoslavă a avut în componență pe Korpa, Surbek și Karakasevici.

Caleidoscop

UN SPORT DE ACUM... 7000 DE ANI

E greu de spus care este cel mai vechi joc sportiv din lume și a devenit fapt curent ca multe sporturi să-și caute analogii cu jocuri străvechi, unele chiar din perioadele cele mai îndepărtate ale antichității. Totuși, se pare că nici unul din sporturile moderne nu poate concura popicele, în ceea ce privește vîrsta înaintată. Într-adevăr, arheologii au declarat — pe baza unor materiale găsite în săpăturile recent efectuate în Egipt — că micile sfere de marmură și bețele destul de groase din lemn fosilizat, găsite aci, aparțin unui joc străvechi, care după unele inscripții hieroglifice găsite pare a fi strămoșul popicelor din zilele noastre. Să menționăm, totuși, că regulamentul actual al jocului a fost stabilit abia în 1895

BOMBOANE ȘI CONFETTI

După ce a obținut, la finele sezonului trecut, titlul de campion al Franței, clubul de fotbal „Olimpique Marseille" a organizat o triumfală paradă, de-a lungul bulevardelor înțesate de privitori, pînă la stadionul „Velodrom", în portul vechi. Pe tot acest parcurs, din zeci de automobile se aruncau asupra publicului bomboane, confetti și serpentine. După ce alaiul a străbătut în urale și aplauze întreg orașul, organelor de salubritate li s-a prezentat prozaica sarcină de a mătura resturile triumfului de pe 20 km de străzi. Tone de hîrtii de toate dimensiunile au trebuit să fie îndepărtate. Nu știm dacă entuziasmul marseillez a durat pînă la sfîrșitul acelei zile de sărbătoare.

SECRETUL FORȚEI

Englezul Joe Robinson, campion mondial de judo, după fiecare antrenament, odată înapoiat la domiciliu se ocupă intens de... spălatul rufelor. Totul ar fi părut o ciudățenie a campionului sau o dovadă de spirit casnic, dacă un reporter nu l-ar fi întrebat :

— E oare vorba de un hobby sau pur și simplu vă liniștiți astfel nervii după un antrenament intensiv ?

— Nici una, nici alta, răspunse Robinson, dar nu există metodă mai bună pentru dezvoltarea mușchilor palmei decît storsul rufelor...

TENIS EXPLOZIV

Terenurile de tenis ale unui mare club din orașul Köln (R. F. a Germaniei) necesitau urgente reparații. Cînd s-au început lucrările s-a descoperit că la numai un metru adîncime sub terenul principal se afla o bombă de avion neexplodată, rămasă acolo din vremea războiului.

Pe acest teren jucaseră mulți ași ai tenisului mondial și se poate spune, fără teamă de contrazicere, că la Köln partidele de tenis au avut loc pe un... vulcan.

TARZAN NU ÎNOATĂ...

Campionului olimpic la decatlon, americanul Billi Toomey, i s-a propus să interpreteze rolul lui Tarzan într-o nouă producție desfășurată în nenumărate serii a casei de filme „Twenty Century-Fox". Sportivul a refuzat politicos, aducînd următoarea motivare : „Eu sînt obișnuit să am un finiș bun, iar predecesorii mei și în special Johnny Weissmüller nu prea se pot lăuda cu sfîrșitul carierei lor la Hollywood. Și în al doilea rînd, eu, deși mă descurc bine în multe sporturi, de abia mă pot ține pe apă. Ce fel de Tarzan ar fi acela care nu știe să înoate ?"

„GIMNASTICA PENTRU LENEȘI"

Astfel și-a numit Adrew Jones, reputat constructor britanic, un aparat ingenios inventat de el. Atașat la pat și pus în funcțiune de un curent electric de mică intensitate, aparatul execută un masaj intensiv menit să readucă la acțiune și energie chiar și persoanele cele mai apatice. Cu privire la calitățile aparatului, gimnaștii din cei mai experimentați declară că după o singură ședință se simt ca după un exercițiu complet la cinci aparate.

DIN NOU IAȘIN !...

Peste 25 000 de spectatori au urmărit pe stadionul „San Siro" din Milano un al doilea meci organizat în onoarea retragerii din activitatea competițională a cunoscutului fotbalist sovietic Lev Iașin, opunînd o selecționată de „foste glorii" ale Italiei și o reprezentativă mondială. Iașin a evoluat în poarta „echipei lumii", alături de nume cunoscute ca Gento, Tostao, Coluna, Baxter, Garrincha. Partida s-a încheiat cu scorul de 4—2 (2—2) în favoarea echipei italiene prin punctele înscrise de Firmani, Pascutti, Ubariso și Peacock (autogol). Pentru selecționata mondială a marcat brazilianul Tostao (2).

Instantaneu neobișnuit pe terenurile de tenis... În cursul unei partide de dublu mixt, la Indianapolis (S.U.A.), jucătoarea franceză Gail Chanfreau și-a pierdut cunoștința, spre stupefacția partenerului ei de întrecere, iugoslavul Zeliko Franulovici (stînga). Medicul, sosit în grabă la fața locului, încearcă să stabilească motivul accidentului.

PROMISIUNE ONORATĂ

Unul din cei mai buni componenți ai naționalei cehoslovace de hochei este Richard Farda. Cu ocazia unui turneu desfășurat în U.R.S.S., făcîndu-se remarcat în mod deosebit, tînărul hocheist a fost întrebat de ziariști ce anume l-a atras către acest sport. Răspunsul a fost neașteptat și emoționant: „E vorba de o promisiune făcută cu zece ani în urmă, atunci cînd, în urma unui accident de automobil, am avut nefericirea de a-mi pierde tatăl. El era antrenorul echipei unde joc astăzi *(n.n. Z.K.L. Brno)* și fusese un hocheist de clasă, în tinerețe. De la dînsul am învățat să patinez și tot el mi-a pus, la 14 ani, prima crosă în mînă. Sub impresia profundei dureri resimțite, am promis atunci că voi face totul ca numele lui să nu dispară din hocheiul cehoslovac".

Promisiunea a fost onorată.

○ ultimele știri ○ ultimele rezultate ○ ultimele știri ○ ultimele ș

HIBERNIAN VA FI ADVERSARA STELEI ÎN „CUPA CUPELOR"

În al doilea meci pentru calificarea în „Cupa cupelor" la fotbal, ieri, în localitatea La Valetta (Malta), echipa locală Hibernian a fost învinsă de Fram Reykjavik cu 2—0 (0—0). Cum, însă, în primul joc, fotbaliștii maltezi cîștigaseră cu 3—0, Hibernian se califică pentru jocul următor, în care va întîlni pe Steaua București.

UNGARIA—IUGOSLAVIA 2—1

Aseară, pe „Nepstadion" din Budapesta, s-a disputat în nocturnă întîlnirea internațională de fotbal dintre reprezentativele Ungariei și Iugoslaviei. După ce la pauză oaspeții conduseră conducerea prin punctul marcat de Oblak în min. 15, după reluare gazdele s-au impus înscrînd de două ori : Vidats (min. 63) și Szoke (min. 83). Rezultat final : 2—1 (0—1) pentru echipa Ungariei.

La Subotița s-a desfășurat întîlnirea dintre selecționatele de tineret. Meciul s-a încheiat cu un rezultat de egalitate : 1—1 (1—0). Jocul a fost condus de arbitrul român Aurel Bentu.

RUGBYȘTII DE LA FARUL ÎNVINȘI DE A. S. MAULEON

CONSTANȚA, 1 (prin telefon, de la trimisul nostru). — Ieri după-amiază, pe stadionul „1 Mai" din localitate, echipa de rugby Farul a întîlnit formația franceză A. S. Mauleon. Inițial, gazdele mizau pe o victorie, care a revenit în cele din urmă rugbyștilor francezi, a căror pregătire fizică, în special, a fost superioară celei manifestate în meciul anterior, cu Dinamo. Constănțenii — deși în ultima jumătate de oră și-au dominat adversarii sub toate aspectele — au trebuit să părăsească terenul învinși și datorită unor flagrante greșeli (decizii, ofsaid în grămadă nesancționat etc.) ale arbitrului Francois Barras, care a acordat, de altfel, gratuit și prima încercare înscrisă de oaspeți în min. 38 prin Pourraillet. După pauză ei măresc scorul prin lovitura de pedeapsă a lui Aguerre (min. 45) și încercarea lui Larrandaburu (min. 52). Farul a redus din handicap în urma unei încercări realizate în min. 64 de Constantin și transformată de Tomescu. Deci, scor final : Farul — A. S. Mauleon 6—11 (0—4).

T. BRADEȚEANU

SPANIA — ROMÂNIA 7—5 LA POLO (JUNIORI)

Ieri, în prima zi a campionatelor europene de polo pentru juniori, care se desfășoară la Barcelona, echipa României a întîlnit reprezentativa Spaniei. Gazdele au obținut victoria cu scorul de 7—5.

KODES ELIMINĂ PE NEWCOMBE !

La Forest Hills, au început întrecerile tradiționalelor campionate internaționale de tenis ale S.U.A. Prima zi a fost marcată de o mare surpriză : capul de serie nr. 1, faimosul tenisman australian John Newcombe, a fost eliminat de campionul cehoslovac Jan Kodes : 2—6, 7—6, 7—6, 6—3.

Din cauza diferenței de fus orar, pînă la încheierea ediției, nu ne-a parvenit rezultatul partidei dintre Ilie Năstase și mexicanul Loyo Mayo. Partida Ion Țiriac — Tom Gorman este programată pentru astăzi.

Redacția și administrația : București, str. Vasile Conta nr. 16 ; telefoane : centrală 11.10.05, secția corespondenți 11.51.09, interurban 72 și 286 : telex : sportrom buc. 180, Tiparul „I. P. Informația", București 40368

PROLETARI DIN TOATE ȚĂRILE, UNIȚI-VĂ!

Sportul

ZIAR AL CONSILIULUI NAȚIONAL PENTRU EDUCAȚIE FIZICĂ ȘI SPORT

ANUL XXVII — Nr. 6804 | 4 PAGINI 30 BANI | Vineri 3 septembrie 1971

ÎN LUMINA DOCUMENTELOR DE PARTID

SPORTIVUL – UN OM PREGĂTIT MULTILATERAL, UN CETĂȚEAN DE NĂDEJDE AL SOCIETĂȚII NOASTRE

Urmărind ședințele de lucru în cadrul cărora Consiliile județene pentru educație fizică și sport dezbat, cu activul lor de bază, recentele Documente de partid privind întărirea muncii politico-ideologice, încercăm un sentiment de satisfacție în fața spiritului de responsabilitate cu care sînt abordate atribuțiile ce revin organelor și organizațiilor sportive în acest domeniu, a modului deschis, sincer și lucid în care sînt privite neajunsurile existente. Din analiza lor se nasc planurile de măsuri, programe ample și complexe menite să traducă grabnic în viață recomandările făcute de tovarășul NICOLAE CEAUȘESCU.

★

În Expunerea ținută la Consfătuirea de lucru a activului de partid din domeniul ideologiei și al activității politice și cultural-educative, la 9 iulie 1971, tovarășul NICOLAE CEAUȘESCU arăta:

„Făurirea societății socialiste multilateral dezvoltate trebuie să asigure muncă pentru toți cetățenii; munca trebuie să devină atît o necesitate cît și o plăcere pentru toți membrii societății. Toți cetățenii trebuie să depună o muncă utilă!"

Secretarul general al partidului subliniază în această exprimare un adevăr dovedit de viață. Și anume că, MUNCA REPREZINTĂ FACTORUL CEL MAI EFICIENT DE EDUCAȚIE, cultivînd virtuți morale dintre cele mai alese; **spiritul de disciplină și de responsabilitate, legarea de colectiv, satisfacția uriașă pe care i-l dă individului sentimentul de a fi creat un lucru util pentru colectivitate.**

Sportul românesc poate oferi nenumărate pilde de iluștri campioni și performeri care au reușit să împletească armonios activitatea de la locul de producție cu aceea de pe stadion, obținînd în ambele reușite remarcabile. Deși multe dintre aceste exemple au devenit aproape clasice, socotim că nu vom greși amintindu-le încă o dată.

Lia Manoliu a străbătut în același timp drumul greu spre laurii olimpici, dar și spre titlul de inginer. Un destin asemănător au avut colegele ei de generație, gimnastele **Elena Leuștean, Sonia Iovan, Emilia Liță** — profesoare, ca

Valeriu CHIOSE

(Continuare în pag. a 3-a)

START ÎN A XXX-A BALCANIADĂ ATLETICĂ

ZAGREB, 2 (prin telefon, de la trimisul nostru special).

Stadionul Dinamo din capitala Croației își deschide vineri porțile pentru a-i primi sărbătorește pe participanții la Jocurile Balcanice de atletism. Am spus, sărbătorește, deoarece în acest an competiția atleților din Balcani marchează cea de a XXX-a ediție a sa, fiind în această privință cea mai „bătrînă" dintre toate competițiile sportive cu caracter regional ale lumii. Organizatorii au făcut eforturi însemnate pentru a putea asigura întrecerilor cadrul tehnic corespunzător (stadionul Dinamo este, în această privință, grație și noii sale piste de tartan, o adevărată bijuterie), asigurînd condiții bune de lucru și pentru reprezentanții presei scrise și vorbite.

În înaltul tribunelor stadionului, pe principalele artere ale orașului fîlfîie în adierea vîntului steagurile celor cinci țări participante la Jocurile Balcanice '71: Bulgaria, Grecia, Iugoslavia, România și Turcia, ca și steagul bleu al J.B.A. care — îmi face plăcere să reamintesc — a fost creat de graficianul român Radu Veluda.

În jurul delegațiilor participante, la antrenamentele de miercuri și de joi ale atleților, foiesc mari grupuri de tineri și tinere, iubitori ai atletismului. De altfel, la Zagreb mi-am putut da seama că acest sport al sportului are aici numeroși prieteni statornici care cunosc pînă la detaliu cariera sportivă a „stelelor balcanilor", ultimele lor performanțe. În această privință, de o mare popularitate se bucură tînărul nostru săritor în înălțime **Csaba Dosa**, căruia ziarele iugoslave, din Zagreb, Belgrad, Ljubljana etc. i-au închinat articole elogioase pentru marele său succes de la „europenele" de la Helsinki, unde, precum se știe, a urcat ștacheta recordului României la înălțimea de 2,20 m. Evident, evoluția sa este așteptată cu mult interes, gazdele nutrind speranța ca **Banko Vivod**, campionul iugoslav, să poată fi în stare să-i dea o replică cît mai frumoasă.

Între disputele pe care le programează această a XXX-a Balcaniadă atletică sînt așteptate cu legitimă curiozitate întrecerea săritoarelor în înălțime **Cornelia Popescu—Snejana Hrepevnik**, cursa pe 800 m între campioana continentală Vera Nikolici și vechea ei rivală Ileana Silai. La centrul de presă al Jocurilor, așa cum se întîmplă de obicei înaintea unei asemenea competiții în care principalele figuri sînt bine cunoscute de toată lumea, se discută cu

Dan GÂRLEȘTEANU

(Continuare în pag. a 4-a)

În campionatul feminin de handbal

I.E.F.S. a învins U. București: 12-11!

- Rapid întrecută pe teren propriu de Voința Odorhei
- Pe primele locuri, 6 echipe la egalitate de puncte!

Bunea a înscris golul victoriei echipei I.E.F.S.! Colegele sale o îmbrățișează fericite.

Foto: N. DRAGOȘ

Desfășurată ieri în patru orașe din țară, etapa a III-a a campionatului divizionar A de handbal feminin a fost deosebit de agitată. Campioana țării — Universitatea București — a capotat în fața I.E.F.S., Mureșul Tg. Mureș a pierdut la Buhuși, iar Rapid a fost întrecută pe teren propriu de Voința Odorhei. După această etapă, în campionat n-a mai rămas nici o echipă neînvinsă (și sînt abia la început), iar în fruntea clasamentului se află 6 formații cu cîte 4 puncte, departajate de golaveraj: U. Timișoara, U. București, Mureșul Tg. Mureș, I.E.F.S., Textila Buhuși și Voința Odorhei.

UNIVERSITATEA BUCUREȘTI — I.E.F.S. 11–12 (8–7). Meci excelent, veritabil derby, care a entuziasmat publicul prezent în tribunele de la Tineretului. Meritele revin ambelor echipe. Partida a început cu atacuri vehemente ale jucătoarelor Universității. Ele realizează o suită de 4 goluri (min. 1 — Arghir, min. 2 — Scorțescu, min. 4 — Arghir din 7 m, min. 6 — Iordache) care par suporterilor campioanelor decisive pentru soarta întîlnirii. Irina Dărăsește poarta, lăsînd locul mai tinerei sale colege Oprea și I.E.F.S.-ul începe bătălia pentru recuperare. Prima care înscrie este Bălcoianu și la 1—4 I.E.F.S. beneficiază de o aruncare de la 7 m, dar aceeași jucătoare ratează.

Hristache NAUM

(Continuare în pag. a 4-a)

DE AZI, BASCHETBALISTELE LUPTĂ PENTRU „CUPA MĂRII NEGRE"

Reprezentativele Bulgariei, Poloniei și cele de senioare și de tineret ale României își dispută, în Sala sporturilor din Constanța, ediția a X-a a turneului internațional de baschet feminin „Cupa Mării Negre". Pentru sportivele țării noastre, competiția constituie un important test, în urma căruia va fi formată echipa care se va deplasa, săptămîna viitoare, la Burgas, la o altă importantă confruntare. Antrenorii S. Ferencz și I. Nicolau au repartizat pe cele 20 de baschetbaliste, membre ale lotului, în două formații de cîte 10 la fel de tinere, denumirile de „senioare" și „tineret" fiind mai mult simbolice. **Senioare:** Ileana Gugiu, Gabriela Nicola, Angela Tita, Ana Deak, Doina Iftimie, Clara Szabo, Viorica Balai, Ana Popov, Liliana Rădulescu, Elena Opriciu: **Tineret:** Cornelia Petric, Eugenia Salcu, Ana Grosskopf, Ecaterina Vigh, Tatiana Rădulescu, Ștefania Giurea, Luiza Tal, Diana Mihalic, Rodica Capotă și Ildiko Villany.

Partidele inaugurale au loc azi, de la ora 18, în următoarea ordine: România (senioare) — România (tineret), Bulgaria—Polonia.

Bazele sportive școlare sînt gata pentru noul an de învățămînt

RAIDUL NOSTRU ÎN MUNICIPIILE BUCUREȘTI, CLUJ, CONSTANȚA, CRAIOVA ȘI BACĂU

Se apropie cu pași repezi ziua de 15 septembrie, cînd va fi dat startul într-un nou an școlar. Scurta perioadă care a mai rămas pînă atunci este caracterizată printr-o susținută activitate de pregătire a localurilor școlilor, a laboratoarelor, a sălilor de gimnastică și spațiilor rezervate acțiunilor sportive. Despre toate aceste aspecte pozitive (sau mai puțin...) ne-am putut convinge cu ocazia raidului întreprins în școli de redactorii și colaboratorii noștri...

BUCUREȘTI Eforturi susținute, rodnice

Am început raidul nostru bucureștean cu o vizită la una dintre marile unități din învățămîntul profesional, Grupul Școlar al M.I.U. din cartierul Balta Albă, unde am constatat că totul a fost pus la punct, că elevii vor avea condiții mai bune de practicare a sportului. Astfel, alături de terenurile bituminizate existente — handbal, baschet — în această vară, prin munca patriotică a elevilor și cadrelor didactice, școala s-a mai îmbogățit cu încă un teren de handbal și două de volei. Profesorii de educație fizică din școală: **Virginia Ion** — șefa catedrei, **Ștefania Stănescu, Lucia Dirjan, Maria Zamfirescu, Monica Vlădescu, Petre Constantinescu** și **Ion Velicu** au avut numai cuvinte de mulțumire la adresa conducerii școlii care i-a sprijinit nemijlocit. Directorul general al grupului școlar, ing. ION OPRIȘIN, și directorul adj. responsabil cu problemele tineretului, ing. CORNEL SLĂTINEANU și-au adus, realmente, o contribuție substanțială la dezvoltarea mișcării sportive din școală. La plecare, am aflat că la 10 septembrie va începe construcția (prin muncă patriotică) a unei impunătoare săli de sport — 42 m pe 24 m — ceea ce va mări volumul activității sportive și în perioadele cînd nu se va putea practica sportul în aer liber.

Următoarea vizită — la Școala generală nr. 191 din cartierul Drumul Taberei. Și aici activitate susținută în vederea reluării anului școlar: au fost procurate materiale, terenul sportiv din curtea școlii a fost bituminizat cu sprijinul nemijlocit al directorului școlii, prof. DUMITRU BUCUR, al organizației de partid și al comitetului de părinți. Profesorii de educație fizică **Georgeta Brătulescu, Lucreția Oprea, Ioan Nicolae** și **Ștefan Niculescu** vor putea, deci, în anul ce vine să obțină bune rezultate datorită condițiilor create, de lărgire a bazei materiale și sportive.

Instantaneu la ordinea zilei: la baza sportivă a grupului școlar al I.M.U. profesori și elevi fac ultimele pregătiri în vederea deschiderii noului an de învățămînt.

Foto: Theo MACARSCHI

La fel se petrec lucrurile și în celelalte unități de învățămînt vizi-

Raid realizat de redactorii noștri: **Tiberiu STAMA, Nușa DEMIAN, Paul IOVAN și corespondenții Ștefan Gurgui și Ilie Iancu.**

(Continuare în pag. a 2-a)

ÎN SALA SPORTURILOR DIN CLUJ

ECHIPELE MASCULINE DE HANDBAL ÎNCEP LUNGA CURSĂ PENTRU TITLUL NAȚIONAL

CLUJ, 2 (prin telefon, de la trimisul nostru).

Primele 10 echipe din ierarhia națională, participante la campionatul diviziei A, au luat în ultimul timp cu asalt Sala Sporturilor din localitate, desăvîrșindu-și pregătirile în vederea începerii unei noi ediții a luptei pentru titlu, organizată — după cum s-a mai spus — pe principii noi: numai turnee în sală.

Programul de azi: ORA 14,30: DINAMO BUCUREȘTI-DINAMO BRAȘOV; ORA 15,45: S. C. Bacău-Steaua București; ORA 17: Universitatea București-Independența Sibiu; ORA 18,15: Universitatea Cluj-Politehnica Galați; ORA 19,30: Trotușul Or. Gh. Gheorghiu-Dej-Politehnica Timișoara.

Cîteva amănunte despre echipele ce pornesc cu șanse la primele locuri: Steaua, deși si-a îmbunătățit serios lotul, se prezintă, totuși, la acest prim turneu fără Birtalan, reținut la București de sesiunea de examene. Dinamo București va utiliza, în general, lotul din campionatul trecut, în timp ce Universitatea București și Universitatea Cluj atacă această competiție sub „zodia" tinereții. Este un lucru lăudabil și se pare că masiva promovare de handbaliști tineri nu a afectat prea mult potențialul tehnic și tactic al celor două formații. Cu mult interes este așteptată și evoluția celor două noi promovate: Independența Sibiu și Trotușul Oraș Gh. Gheorghiu-Dej, ambele intrînd în această elită a handbalului românesc nu cu timiditatea caracteristică diviziei B, ci cu prestanța ce le-o dă prezența în loturile lor a numeroși handbaliști de divizia A. Adăugînd faptul că Politehnica Timișoara, Dinamo Brașov și Politehnica Galați sînt prezente, în competiție cu aceleași forțe avem imaginea acestui sensibil raport de forțe, care nu poate decît să genereze valoare. Este tocmai ceea ce așteptăm...

Călin ANTONESCU

Pe marginea meciului-test al echipei reprezentative de fotbal cu O.F.K. Beograd

Fază din partida cu O.F.K. Beograd. Iordănescu ratează o mare ocazie, portarul Georgevici respingînd în ultima fracțiune de secundă o minge de gol.

Foto: M. THEO

SĂ JUDECĂM LA RECE

Împreună cu spectatorii prezenți miercuri după-amiază (și care și-au exprimat explicit opinia vizavi de comportarea lotului nostru) pe stadionul Republicii, am fost și noi decepționați și nemulțumiți de nivelul modest de joc la care se situează — la această oră — echipa reprezentativă.

Așa cum au remarcat și declară și partenerii iugoslavi (ale căror opinii sînt găzduite în pagina a treia a ziarului nostru), echipa reprezentativă s-a arătat într-o zi slabă, ea prezentînd — în afara cîtorva individualități care s-au „stins" și ele pe parcursul meciului — numeroase lacune în toate compartimentele de joc, atît în faza de atac, cît și în cea de apărare. Amintite și în cronica noastră de ieri, principalele lipsuri remarcate — lipsa de omogenitate pe cupluri și ansambluri (linii), precum și un necorespunzător potențial fizic la mulți dintre selecționabili — vor face, nu ne îndoim, obiectul pregătirii lotului în intervalul care a mai rămas pînă la meciul de la Helsinki.

În fond, esențiale pentru etapa în care se află lotul reprezentativ sînt o judecată lucidă, la rece, a situației și lacunelor exprimate și — imediat — trecere la o pregătire corespunzătoare cerințelor rezultate din analiză. Nu este nici potrivit și nu este nici timpul pentru eventuale lamentări „n-avem aia, n-avem cealaltă", după cum nu trebuie nici exagerate semnificațiile testului cu O.F.K. Beograd care, din fericire, nu exprimă un verdict.

Dintotdeauna, meciurile-test au avut scopul verificării jocului (pe ansamblu și individual), al verificării unor soluții, al stabilirii exacte a unui stadiu. Din acest punct de vedere, partida cu O.F.K. Beograd este realmente utilă și ar fi greșit și dăunător ca în locul unor concluzii constructive — de lucru — să se ajungă la dezarmante „concluzii de moral"...

În fond, nu s-a pierdut nici un

Marius POPESCU

(Continuare în pag. a 3-a)

„NAȚIONALELE" DE SĂRITURI ȘI „CUPA OVIDIU", EVENIMENTELE SĂPTĂMÎNII LA NATAȚIE

Cei mai buni săritori de la trambulină își dispută de azi pînă duminică la bazinul acoperit „23 August" titlurile de campioni naționali de seniori. Întrecerile se anunță deosebit de interesante, mai cu seamă la fete, unde Melania Decuseară, Sorana Prelipceanu și Ecaterina Dumitriu promit o luptă echilibrată pentru pozițiile fruntașe. La băieți, în schimb, atractivă va fi doar disputa pentru medaliile de argint și de bronz, deoarece cele de aur, la toate probele, nu pot „scăpa" maestrului sportului Ion Ganea.

Iată și programul campionatului: vineri, de la ora 10 și de la ora 17: 1 m băieți și fete; sîmbătă, de la ora 10 și de la ora 17: platformă fete și 3 m băieți; duminică, de la ora 10 și de la ora 16: 3 m fete și platformă băieți.

„Cupa Ovidiu", tradiționala întrecere de mare fond rezervată celor mai temerari înotători din țară, se desfășoară și în acest an la Mamaia, în zilele de 3, 4 și 5 septembrie. După cum sîntem informați, la startul întrecerilor se înregistrează o cifră record de participanți (peste 30) din 7 orașe ale țării. Organizatorii nu s-au fixat, încă, asupra traseului, care de obicei era asigurat de lacul Siutghiol. Este foarte posibil ca de astă dată să se înoate în mare, ceea ce, firește, ar spori spectaculozitatea și dificultatea întrecerii.

Campionatele republicane de canotaj

ZI DE SEPTEMBRIE PE SNAGOV

Frumosul lac Snagov a primit, ieri, din nou oaspeți. Tinerii care i-au admirat cocheta haină de septembrie au fost ramerii și vîslașii, participanții la cea de a **39-a ediție a campionatelor republicane de canotaj.** S-a debutat, conform programului, cu întrecerile din serii rezervate băieților, curse destul de animate, cu rezultate, în general, scontate. Au evoluat canotorii de la asociațiile și cluburile sportive **Rapid, Steaua, Dinamo, C.N.U., Metalul, Voința, Olimpia, U. T. Arad, Politehnica, C.F.R.** și **Voința Timișoara.**

Pe culoarele frumos balizate, primii care au luat startul au fost sportivii din echipajele de **schif 4+1.** Cum era și de așteptat, dreptul de a participa în finala de sîmbătă a acestei probe l-au obținut reprezentanții cluburilor Steaua (învingători în seria I) și Dinamo (manșa a II-a). În cursa de 2 f.c. s-au calificat, după disputarea celor trei serii, dublourile dinamoviste formate din Cacenco-Papp și Dănilă-Chiriac, precum și cuplul Rădulescu-Iliescu (C.N.U.). Pînă în prezent, în finala întrecerilor de **schif simplu** și-au înscris numele doi reprezentanți ai provinciei. Este vorba de Alexandru Szilasi (U.T. Arad) și Ion Dospinescu (Sport club Bacău, secție nautică înființată abia cu un an în urmă!). Favoritul probei rămîne, însă, **A. Aposteanu** (Steaua), cîștigătorul seriei a treia.

Ceapura și Tudor au făcut o cursă de complezență în preliminariile probei de **schif 2+1** (cîrmaci — Buncea-nu). Ei au cîștigat, firește, seria, în următoarele două manșe, învingători fiind studenții de la C.N.U. București: Moldovan-Pantelimon și David-Ciosici. O evoluție meritorie au avut sportivii de la C.N.U. **și la schif 4 f.c.**, serie în care au trecut primii linia de sosire. Celălalt cvartet învingător în această probă — echipajul clubului Dinamo.

Din nou pe listele finalelor, sportivii de la C.N.U. și Steaua. Aceasta, în urma cîștigării întrecerilor eliminatorii din probele de schif 2 vîsle și 8+1.

Astăzi, începînd de la ora 9.30, pe pista din fața Bazei vechi au loc întrecerile din cadrul recalificărilor (băieți) și finalele rezervate fetelor.

Vasile TOFAN

Start, pe Snagov, în întrecerile preliminarii (serii) ale probei de schif 4 f.c.

DUBLA VICTORIE A PISTARZILOR DE LA STEAUA

Campionatele naționale de velodrom rezervate juniorilor s-au încheiat ieri după-amiază prin desfășurarea probelor de urmărire pe echipe (juniori mari) și individuală (juniori mici). În proba de urmărire pe echipe reprezentativa clubului Steaua a cîștigat autoritar realizînd în finală 4:48,6, cifră care reprezintă cea mai bună performanță realizată de juniori pînă acum într-o astfel de cursă. Ne așteptam ca în finală echipa C.S. Brăila să opună o mai dîrză rezistență, dar nu a fost așa.

CLASAMENT: 1. Steaua (Gavrilă, Ferfelea, Vulcu, Pîrvulescu — antrenor C. Voicu) campioană națională 4:48,6; 2. C.S. Brăila 4:59,1; 3. Șc. sp. 3 5:01,1; 4. Sc. sp. 1 5:15,5

În proba juniorilor mici (urmărire individuală) am asistat la o serie de dispute deosebit de interesante, rivalitatea fiind clarificată la limită. O mențiune specială pentru Dan Andrei, noul campion care a dominat cursa.

Juniorul Ilie Totora, la 15 ani, se anunță drept o speranță. El a cedat la diferența de o zecime de secundă lui G. Andoniu, care va deveni finalist. Și despre acesta, de asemenea, o părere bună, urmînd ca timpul să confirme aceste „speranțe".

CLASAMENT: 1. Dan Andrei (Steaua — antrenor C. Voicu) campion național 2:41,0; 2. G. Andoniu (Dinamo) 2:44,0; 3. I. Totora (Sc. sp. 2) 2:47,0; 4. P. Cimpoieru (Sc. sp. 3) 2:47,9.

Emil IENCEC

Prim plan

LUDOVIC AMBRUŞ

S-a născut la 17 septembrie 1946, în comuna Mitreşti (judeţul Mureş). Are 1,72 m şi 74 kg. Este de profesie lăcătuş, lucrează la secţia sculărie a Uzinelor de autocamioane Steagul roşu din Braşov. Este necăsătorit. Din bogatul palmares al lui Ludovic Ambruş amintim: de trei ori campion naţional la lupte libere seniori, un titlu de campion balcanic, un loc VI la C.M. în 1970 şi, recent, medalie de argint la Campionatele mondiale de lupte libere de la Sofia, categoria 74 kg. A fost selecţionat pentru prima oară în lotul naţional în 1967. Face parte din secţia de lupte a clubului braşovean Steagul roşu şi are ca antrenor pe Ion Mureşan.

În toamna lui 1963, la sala de lupte a asociaţiei sportive Voinţa din Tg. Mureş s-a prezentat un tînăr cu un fizic firav, care şi-a manifestat dorinţa de a practica atletica grea. Antrenorul respectiv l-a pus imediat la încercare şi văzînd că are o forţă care, pur şi simplu, îi dezminte fizicul a acceptat pe loc ca tînărul Ludovic Ambruş să frecventeze sala. N-au trecut nici doi ani de la primul contact cu sportul şi Ambruş s-a evidenţiat în mod deosebit la o importantă competiţie cu caracter republican. Apoi, în 1966, Ambruş se mută la Braşov şi continuă să practice luptele la clubul Steagul roşu. Ion Mureşan, antrenorul lui Ambruş de cînd a venit în oraşul de sub Timpa, are numai cuvinte de laudă despre elevul său. „Pentru mine — ne spunea acest cunoscut tehnician — Ambruş reprezintă etalonul disciplinei, atît în sport cît şi în viaţa de toate zilele". La antrenamente, Ambruş vine printre primii şi pleacă printre ultimii, duce o viaţă sportivă exemplară şi nu are, ca mulţi colegi de sport, probleme cu menţinerea categoriei de greutate. Nu este deci întîmplător faptul că de mai bine de patru ani face parte din lot şi de cinci ani din echipa de lupte libere a Steagului roşu, una dintre cele mai bune formaţii din campionatul diviziei A.

Acum, miile de ore de antrenamente intense au dat roadele aşteptate. Dintre cei 10 luptători care ne-au reprezentat la Campionatele mondiale de lupte libere, Ludovic Ambruş (din opt meciuri susţinute pe arena mondialelor el n-a pierdut decît unul) s-a comportat cel mai bine, clasîndu-se pe valorosul loc II în lume, la categoria sa. **(t.r.)**.

După ultima competiţie-test înaintea C.E.

„VOLEIBALIŞTII ROMÂNI SE VOR PREZENTA LA UN NIVEL SUPERIOR LA TORINO"

— Ne spune prof. Aurel Dobincă, secretarul F.R.V. —

Rezultatele înregistrate de reprezentativa masculină de volei a României la „Săptămîna preolimpică", recent încheiată la München, au stîrnit, firesc, opinii contradictorii în ceea ce priveşte comportarea tricolorilor noştri la campionatul european, care va începe la 23 septembrie în Italia. În legătură cu evoluţia echipei în ultima competiţie-test dinamica C.E şi cu perspectivele sale am avut o scurtă discuţie cu prof. **Aurel Dobincă**, secretarul general al F.R. Volei.

— Cum explicaţi locul 4 (din 6 participante) şi rezultatele modeste ale voleibaliştilor noştri în R.F. a Germaniei ?

— **Pentru noi turneul a constituit o ultimă verificare în vederea C.E. Echipa a avut de înfruntat atît adversare foarte valoroase (U.R.S.S., Japonia, Polonia) cît şi altele de valoare medie (Italia, R.F.G.). Această ultimă verificare nu a fost decît în parte concludentă, din cauza imposibilităţii de a alinia garnitura de bază prin accidentarea lui Schreiber şi îmbolnăvirea lui Bartha şi Enescu. Dar, deşi au pierdut trei întîlniri, am avut prilejul — forţaţi de împrejurări — să utilizăm, mai mult timp şi în condiţii de joc îngreuiate, şi pe cei mai tineri jucători din lotul olimpic. Rezultatele nu puteau fi altele în meciurile cu Japonia (1—3) şi Polonia (2—3), iar în cel cu U.R.S.S. băieţii au dominat lupta dar au cedat, în două seturi, avantaje destul de mari pe tabela de marcaj, pierzînd în prelungiri (17—19 şi 18—20). Cu garnitura de bază, clasamentul era altul. Nu este vorba însă de lipsa de valoare a tinerilor, ci doar de lipsa lor de experienţă. Ceilalţi fiind inutilizabili — pentru că nu voiam să le agravăm starea sănătăţii — nu am avut nici posibilităţi de manevră. Personal, sînt mulţumit de comportarea tinerilor. Ei au confirmat năzdejdile pe care ni le-am pus iniţial în vederea Jocurilor Olimpice.**

— Apropo de accidentări : ele pot surveni oricînd, deci şi în timpul europenelor. S-au luat măsurile necesare pentru a se menţine la acelaşi nivel potenţialul echipei, în cazul cînd unul-doi dintre titulari ar deveni inutilizabili ?

— **Avem un lot de 12 jucători, dintre care 9 sînt la nivelul superior al exigenţelor : Udişteanu, Schreiber, Stamate, Bartha, Oros, Codoi, Dumănoiu, Enescu şi Cîrstian Ion. Cu acest lot, prin finisările de ultimă oră, putem să asigurăm un echilibru permanent al sextetului, în orice împrejurare.**

— Se vorbea, totuşi, de chemarea în lot, a doi-trei jucători mai experimentaţi. Este adevărat,

— Zvonuri ! Lotul nu se mai schimbă. Cu oamenii pe care-i avem **la dispoziţie şi care sînt mai buni la ora actuală decît „favoriţii celor de pe margine" vom face pregătirile de ultimă oră şi deplasarea la europene.**

— Aţi văzut echipa italiană, adversarul principal din seria de la Torino a C.E. Cum vi se pare şi ce vă spune acel scor strîns (3—2) cu care au cîştigat jucătorii noştri pe teren.. neutru ?

— **Într-adevăr, echipa Italiei a făcut progrese. Rămîne, totuşi, o formaţie din eşalonul secund al ierarhiei europene. În meciul cu noi a făcut o partidă foarte bună, a luptat mult, iar băieţii noştri, care o văzuseră modestă în celelalte întîlniri, au tratat jocul cu uşurinţă.**

— Totuşi, în seria „europenelor" italienii sînt gazde şi vor fi încurajaţi de 8—10 000 spectatori...

— **Ştim aceasta. De aceea, în zilele următoare, cînd se lucrează pentru cristalizarea nucleului de echipă şi pentru ultimele finisări, vom pregăti special acest meci, preconizînd să jucăm în viteză, cu combinaţii şi cu... sextetul de bază. Jucătorii noştri vor face totul pentru a obţine calificarea în turneul final al Campionatului european.**

Aurelian BREBEANU

TURISM-ALPINISM

● A doua etapă de vară a alpiniadei municipiului Bucureşti desfăşurată duminică pe valea Gălbenele (Bucegi) a reunit alpinişti reprezentînd cinci cluburi şi asociaţii sportive : I.P.G.G. Bucureşti, Politehnica Timişoara, Voinţa Sibiu, A. S. Armata Braşov şi Torpedo Zărneşti.

Cei 36 de alpinişti prezenţi la întrecere au efectuat în bune condiţiuni traseele stabilite.

● Alpiniştii clubului sportiv universitar I.P.G.G. Bucureşti au plecat marţi în Polonia fiind invitaţi la o întîlnire internaţională în cadrul căreia vor face schimb de experienţă cu căţărătorii din această ţară.

● Comisia de specialitate a municipiului Bucureşti a avut lăudabila iniţiativă de a organiza un curs de arbitri care a fost absolvit cu succes de următorii „elevi" (în totalitatea lor alpinişti de cat I) : N. Anghelide, P. Baţu, N. Dini, M. Dinu, I. Ghenţie, V. Goran, Sonia Herman, V. Panaitescu, Al. Pătraşcu, dr. Gh. Russe, M. Săndulescu, T. Săndulescu, Al. Stan, N. Tătulescu, D. Vasilescu, T. Vasilescu. Au fost promovaţi de la cat. a III-a la a II-a : Gh. Petcu şi D. Angelescu.

● Federaţia de specialitate face ultimele pregătiri pentru întîlnirea internaţională de alpinism pe care o organizează, în acest an, în două centre : Buşteni şi Lacul Roşu. Întîlnirea va avea loc între 17 şi 25 septembrie şi va reuni în afara celor mai buni sportivi din ţara noastră, căţărători din U.R.S.S., Cehoslovacia şi, probabil, Italia.

Concomitent cu această acţiune, în centrele amintite se vor desfăşura etapa I a campionatelor naţionale de tineret şi feminin, precum şi etapa a III-a a campionatului naţional al seniorilor.

● Recent, orientariştii români au participat la una din importantele competiţii europene „Cupa Hungaria" desfăşurată în împrejurimile oraşului maghiar Tata. O foarte bună comportare a avut timişoreanul Virgiliu Petitjean care a terminat pe locul II în proba rezervată seniorilor B. În progres, s-au comportat şi orientaristele noastre Paula Chiurlea — locul 13 şi Clara Szabo — locul 15.

NATAŢIE

DE CE CONCURĂM MAI SLAB ÎN COMPETIŢIILE DE AMPLOARE?

Iată un laitmotiv pe care îl întîlnim aproape cu regularitate cînd înotătorii noştri fruntaşi (cu foarte mici excepţii) evoluează peste hotarele ţării, în condiţii diferite de cele în care se pregătesc tot timpul anului. Aşa a fost la Balcaniada de la Atena (1970), la triunghiularul de la Millstatt (Austria) în luna aprilie şi tot aşa s-a întîmplat, recent, la Torino, în „Cupa Europei". De fiecare dată în preajma acestor confruntări campionii şi recordmenii ţării au demonstrat că au atins un evident vîrf de formă, pentru ca în săptămînile imediat următoare, atunci de fapt cînd ar fi trebuit să probeze adevăratele posibilităţi, unii abia să reuşească repetarea unor cifre realizate anterior, iar cei mai mulţi să înregistreze rezultate sub posibilităţi.

În primăvara acestui an, am învins la Bucureşti echipa Poloniei (clasată recent la Uppsala pe locul 7 în grupa A), dar apoi, în condiţiile unui bazin de 25 m (mai avantajos deci) înotătorii români sînt întrecuţi de cadeţii Franţei şi depun eforturi serioase pentru a învinge modesta selecţionată a Austriei. Lucrurile s-au desfăşurat identic şi acum, în sezonul de vară. Mai întîi, debut tumultuos la „naţionale", cu ploaie de recorduri şi... speranţe. A urmat Balcaniada, pe care am cîştigat-o datorită, în special, eforturilor deosebite ale lui Marian Slavic şi Anca Groza, de al căror nume sînt legate 10 din cele 12 titluri dobîndite. Era evident însă, că excepţindu-i pe cei doi mai sus-amintiţi, la restul reprezentanţilor noştri am înregistrat o uşoară scădere. Iar aceasta s-a accentuat săptămîna trecută în evoluţiile de la Torino.

Nu vom pune în discuţie locul ocupat (IV) în grupa B a „Cupei Europei", deşi faţă de ediţia precedentă am pierdut un loc şi 13 puncte. Problema cea mai importantă care se ridică însă vizează comportarea fiecărui sportiv într-o competiţie de asemenea amploare, care pentru toate cele 22 de ţări participante a însemnat examenul decisiv al anului. Este evident şi nimeni nu contestă faptul că, dacă fiecare din cei 10 înotători români ar fi realizat recorduri personale la aceste întreceri, tot nu ar fi putut obţine locul I (sau doi) în grupă, pentru a putea promova în A, diferenţa de valoare dintre înotul englez sau olandez şi cel din ţara noastră fiind încă sesizabilă. **Dar în timp ce toate echipele participante au acordat maximum de atenţie acestei competiţii — o dovedesc cele 143 de recorduri naţionale — reprezentanţii noştri s-au prezentat într-o scădere de formă.**

Excepţîndu-l pe Marian Slavic, singurul care ştie într-adevăr să concureze într-o competiţie de amploare (recordurile sale la 100 m şi 200 m au fost stabilite cu asemenea prilejuri) şi într-o oarecare măsură pe Almer şi Petelei, restul sportivilor români au „mers" ca de obicei, sub posibilităţi : **Miclăuş** 60,6—100 m delfin la „naţionale" şi 62,0 la Torino, **Şoptereanu** 69,9 (100 m bras) şi 2 : 35,8 (200 m bras) la „naţionale" — 71,0 şi 2 : 40,2 la Torino, **Wetterneck** 5 : 01,6 (400 m mixt) la Balcaniadă — 5 : 05,7 la Torino, **Lupu** 64,6 (100 m spate) la Balcaniadă — 66,4 la Torino şi **Kokai** 56,6 (100 m liber) la Balcaniadă — 57,7 la Torino.

Această „performanţă" iese parcă şi mai mult în evidenţă dacă vom face o simplă comparaţie cu înotătorii bulgari, pe care i-am întrecut clar la Bucureşti. Aceştia au avut campionatele lor naţionale exact în aceleaşi zile cu ale noastre, la începutul lunii august. Au venit la Balcaniadă, au corectat 13 recorduri, ocupînd locul doi. Apoi, au plecat la Oslo, în grupa C (pe care au cîştigat-o detaşat), stabilind alte 8 recorduri şi performanţe de valoare. Fără comentarii.

Cerînd părerea antrenorului federal A. Urmuzescu asupra acestui evident fenomen, am primit un prim răspuns care nu poate satisface : **„Obiectivul nostru a fost să cîştigăm Balcaniada şi să ne păstrăm locul în grupa B, ceea ce am şi realizat".** Într-adevăr, din acest punct de vedere nimic de reproşat, deşi cu un asemenea plan minimal nu vom putea obţine niciodată mai mult decît titluri balcanice. Iar acestea nu reprezintă prea mult în domeniul adevăratei performanţe.

Realitatea este, şi nu trebuie s-o ocolim, că antrenorii noştri nu sînt încă suficient de experimentaţi pentru a-şi aduce în formă elevii la cra cerută şi, în goana după cît mai multe titluri de campioni, ei scapă din vedere adevăratul obiectiv al muncii lor. O propunere în acest sens — programarea campionatelor naţionale în septembrie, atunci cînd de regulă marile competiţii sînt epuizate. În al doilea rînd (şi aici rolul de educator al antrenorului se face prea puţin simţit), înotătorii sînt adesea prea mult preocupaţi de aspectul turistic al deplasării, uitînd adesea sacrificiile ce se fac pentru a fi trimişi să ne reprezinte ţara. Iată adevăratele aspecte ale problemei, care trebuie să constituie neîntîrziat un prilej de serioasă analiză în cadrul biroului federal.

Adrian VASILIU

COMPORTARE MODESTĂ LA „CUPA PRIETENIA"

La Tatabanja s-au încheiat întrecerile de înot şi sărituri dotate cu „Cupa Prietenia". Au participat sportivi din 8 ţări, născuţi în 1956 şi mai tineri. Dintre reprezentanţii ţării noastre, doar săritorii au avut evoluţii mai apropiate de valoarea lor. Tinerii noştri înotători, ieşiţi din formă, s-au comportat slab. Rezultate :

Sărituri — băieţi 1 m : 1. Kozenkov (U.R.S.S.) 371,25 p.... 4. Fabich (România) 316,45 p.... 12. Kiss (România) 251,15 p ; 3 m : Sandseev (U.R.S.S.) 389,80 p.... 8. Fabich 299,35.... 16. Kiss 184,75 ; 10 m : Ambarcumian (U.R.S.S.) 405,35 p.... 8. Bagiu (România) 222 p.... 10. Kiss 188,70 ; fete 1 m : Goldberzuch (R.D.G.) 288,70 p.... 5. Prelipceanu (România) 253, 50 p.... 7. Angela Popescu (România) 221,20 p ; 3 m : Guthke (R.D.G.) 360,55 p.... 5. Prelipceanu 305 p.... 12. Popescu 197, 65 p ; 10 m : Goldberzuch (R.D.G.) 288,70 p.... 8. Prelipceanu 170 p, 9. M. Atanasiu (România) 169,35 p.

La înot, doar T. Nicolae (65,8—100 m delfin), Dana Pop (1:14,7—100 m spate), Eugenia Cristescu (5:12,0—400 m şi 2:32,4—200 m liber), Lavinia Donia (1:14,7—100 m spate) şi Valeriu Molico (1:18,5—100 m şi 2:50,1—200 m bras) au putut trece de serii.

tir cu arcul

ÎN LUPTA PENTRU TITLURILE DE CAMPIONI AI ŢĂRII

Cei mai buni trăgători (seniori) de tir cu arcul, reprezentînd cluburi şi asociaţii din Bucureşti, Tg. Mureş, Petroşani şi Cluj, se vor întrece timp de trei zile (vineri — ora 9, sîmbătă — 8 şi duminică — 8,30) pentru titlurile republicane. Sînt programate dispute la arcurile speciale (distanţa de 30 m, 50 m, 70 m, 90 m — la băieţi şi 30 m, 50 m, 60 m, 70 m — la fete) şi arcuri standard (distanţa de 30 m, 50 m — la fete şi băieţi).

Competiţia este găzduită pe terenul Olimpia din şos. Vitan (autobuz 35, staţia stadionul Olimpia).

tir

START ÎN „CUPA SPERANŢELOR"

Specialiştii armelor cu glonţ şi cu alice, tinerii ţintaşi (pînă la 26 de ani) se vor reuni, începînd de azi şi pînă duminică inclusiv, pe poligonul Tunari, în cadrul competiţiei dotată cu „Cupa speranţelor". Nu vor lua startul membrii loturilor olimpic şi republican. Concursul începe zilnic, de la ora 9.

baschet

ADEVĂRATELE CAUZE ALE DECALAJULUI VALORIC FAŢĂ DE HANDBAL!

Baschetul şi handbalul sînt jocuri sportive cu mare priză în rîndul tineretului. Practicarea lor are efecte pozitive asupra dezvoltării fizice şi măririi capacităţii de muncă a tineretului, precum şi asupra formării personalităţii. Prezenţa acestor jocuri în toate programele şcolare, în liceele cu program de educaţie fizică, în numeroase cluburi şi asociaţii sportive, dar mai ales în cadrul şcolilor sportive, ne indică clar interesul tineretului pentru ele, precum şi aria lor de răspîndire în ţara noastră. De pregătirea viitorilor performeri ai baschetului şi handbalului se ocupă în prezent un număr însemnat de profesori şi antrenori, care au un rol hotărîtor în determinarea progresului fiecăruia din cele două jocuri sportive.

Dar, deşi ambele ramuri de sport beneficiază de condiţii asemănătoare de dezvoltare (bază materială, cadre calificate, adeziunea tineretului), rezultatele se deosebesc mult : handbalul românesc domină arena mondială, în timp ce baschetul se clasează încă modest în Europa. Ani de-a rîndul, specialiştii din baschet au motivat acest decalaj invocînd aria de răspîndire în lume a baschetului (comparativ cu handbalul), complexitatea jocului de baschet (şi deci a procesului de instruire), durata mare necesară formării unui jucător de baschet etc. Fără îndoială că aceste aspecte trebuie luate în consideraţie cînd se apreciază valoarea reală a unei ramuri de sport, dar socotesc că ele nu sînt, totuşi, principalele cauze care menţin diferenţa între performanţele din baschet şi cele din handbal.

În activitatea mea am avut ocazia să văd numeroase lecţii de antrenament, să asist la multe competiţii sportive, iar recent am urmărit, timp de două săptămîni, într-o tabără de vacanţă, activitatea de pregătire a celor mai bune şase echipe de baschet şi handbal (fete şi băieţi) din cadrul şcolilor sportive. Cu ajutorul profesorilor am efectuat şi unele testări pentru determinarea dezvoltării fizice, în general, şi a calităţilor motrice, în special.

Pornind de la aceste elemente, bazîndu-mă pe observarea directă a procesului de instruire şi apreciind comparativ valorile angrenate în pregătirea la baschet şi handbal, la nivelul juniorilor, consider că ceea ce determină decalajul mare între rezultatele celor două ramuri de sport pe plan naţional şi internaţional constă, în principal, în calitatea procesului de instruire, în modul în care tehnicienii îşi formează, concep şi efectuează selecţia şi pregătirea sportivilor. Din acest punct de vedere, în handbal se lucrează mai serios, mai mult, mai intens. Nu greşesc cu nimic afirmînd că profesorii şi antrenorii care s-au angajat să lucreze pentru handbalul de performanţă au o concepţie mai clară, pe care sînt convins că şi-au însuşit-o încă de pe băncile Institutului şi pe care o aplică cu multă consecvenţă. În timp ce în baschet se pariamentează foarte mult, se emit păreri peste păreri, se motivează îndelung orice insucces. Un exemplu concludent l-a constituit modul de lucru al echipelor de baschet şi handbal din tabăra la care m-am mai referit. În timp ce handbaliştii efectuau şi trei antrenamente pe zi, foarte intense, şi se plîngeau că nu le ajunge timpul, unii baschetbalişti abia se mişcau la unicul antrenament din program sau găseau diferite motive să renunţe şi la acesta.

Principala carenţă în pregătirea copiilor şi juniorilor la baschet rezultă din faptul că pregătirea fizică a devenit o noţiune pur teoretică, fiind eliminată aproape complet din procesul de instruire sau efectuîndu-se numai cu mijloace specifice baschetului. De la cea mai fragedă vîrstă se începe lucrul cu mingea, ceea ce se pare că nu este greşit, dar totul se reduce numai la tehnică şi tactică. În aceste condiţii, nici tehnica nu poate fi însuşită corespunzător, deoarece lipseşte sportul pe care să se realizeze. Viteza, sub multiplele ei forme de manifestare, forţa şi rezistenţa, calităţi indispensabile jucătorului modern de baschet, nu se pot dezvolta numai cu mingea de baschet sau numai prin joc, ci necesită lucru special, cu mijloace specifice, după o metodică anume de care, de fapt, nu ducem lipsă în prezent.

Echipele reprezentative de baschet de juniori şi junioare au obţinut anul acesta unele succese în campionatele balcanice, ele datorîndu-se unui plus de pregătire, de dirzenie, de ambiţie. Dar, comparînd loturile ţării noastre, sub aspectul dezvoltării şi pregătirii fizice, cu celelalte reprezentative şi, în special, cu cele participante la recentul turneu dotat cu „Cupa Prietenia", ne dăm seama că sîntem încă departe, că nu avem cu ce împrospăta echipele naţionale pentru a evolua la nivelul cerinţelor internaţionale.

Doresc ca aceste rînduri să însemne un îmbold pentru profesorii şi antrenorii care lucrează pentru baschetul de performanţă, îmbold care să se materializeze în îmbunătăţirea calităţii procesului de instruire.

ALEXANDRU MOGOŞ
vicepreşedinte al F. R. Baschet

polo

TURNEUL FINAL AL JUNIORILOR MICI

În piscina Dinamo, au început ieri după-amiază jocurile din cadrul turneului final al campionatului republican de polo pentru juniori mici. În primul meci s-au întîlnit echipele Crişul Oradea şi Petrolul Ploieşti. Cele două formaţii au mers „cap la cap", dar în final, orădenii au cîştigat cu 7—4 (1—0, 0—2, 3—1, 3—1). În cel de al doilea meci, Rapid Bucureşti a învins uşor pe Vagonul Arad cu 8—2 (1—1, 2—0, 2—0, 3—1).

C. VIŞAN

BOX

GONG!

● În vederea meciului cu reprezentativa Franţei, de la 25 septembrie — prima întrecere internaţională ce se desfăşoară în ţara noastră în toamna acestui an — pugiliştii români au început pregătirile. Colegiul central de antrenori a stabilit, miercuri, lotul din care va fi alcătuită echipa ce ne va reprezenta în această partidă. În dorinţa rodării în întreceri internaţionale a unor tineri ce s-au evidenţiat cu ocazia campionatelor de juniori şi a „Criteriului tineretului" de la Galaţi, antrenorii au hotărît ca din lot să facă parte o serie de pugilişti ce n-au îmbrăcat pînă în prezent tricoul echipei reprezentative. Iată lotul în ordinea categoriilor : *Remus Cosma, Dinu Condurat, Marian Lazăr, Simion Cuţov (Pavel Nedelcea), Adrian Guţu (Constantin Dumitrescu), Paul Dobrescu, Gheorghe Ene (Marcel Lupu), Ştefan Florea, Vasile Croitoru, Ion Petrea, Marin Culineac, Mişu Banu şi Ilie Dascălu.*

Antrenorii lotului vor fi *T. Niculescu, I. Dumitru şi A. Gherghina.*

Meciul va avea loc la Reşiţa.

● Ieri a părăsit Capitala o selecţionată a clubului Steaua, care urmează să participe la Turneul Armatelor Prietene ce se va desfăşura, începînd din ziua de 5 septembrie, în localitatea Miskolc (R. P. Ungară). Pugiliştii militari sînt însoţiţi de antrenorul *Marcu Spakov* şi de arbitrul *Dumitru Dimulescu.*

● Primul meci din cadrul campionatului pe echipe ce se dispută în Bucureşti va avea loc mîine seară, la orele 19, pe stadionul Giuleşti. Selecţionata bucureşteană Metalul + Rapid primeşte replica formaţiei U. M. Timişoara.

RÎNDURI DIN SCRISORILE DV...

● „Propun ca în ziarul Sportul să apară o dată pe săptămînă o rubrică care să fie la dispoziţia cititorilor. Să apară acolo, cuvîntul nostru" (V. CHERAŢOIU, Sibiu, str. 11 Iunie, bloc 4, ap. 24). **Propunerea dv. mai veche a prins viaţă. Avem acum rubrica „Epistolele săptămînii" cît şi pe aceasta în care citiţi rîndurile de faţă. N-avem însă, deşi ne-aţi promis pe la jumătatea lunii mai, „cuvîntul dv."...**

● „Primesc neregulat ziarul Sportul deşi sînt abonat. Ba, uneori — în zilele de 4, 6, 12 şi 16 august de pildă, — nu l-am primit de loc. De ce ?" (TEODOR LUPAŞCU, comuna Nedelea, jud. Prahova). **Simplu de tot : din cauza muncii defectuoase a oficiului poştal Filipeşti Tîrg şi a unora din salariaţii săi.**

● „Prea multe huiduieli şi vorbe urîte adresate jucătorilor echipei de fotbal Petrolul în meciul cu Steagul roşu. Or fi iubind braşovenii fotbalul, dar nici aşa". (ADAM GEORGESCU, str. Culturilor 305, Ploieşti). **Şi părerea noastră este că n-ar fi rău dacă iubirea amintită ar fi exprimată altfel, în mod civilizat şi sportiv.**

● „Vă urez sănătate şi fericire dv. ziariştilor care ne ţineţi la curent cu desfăşurarea campionatului de fotbal, celor care au muncit la instalaţia de nocturnă de pe stadionul „23 August", fotbaliştilor naţionalei în preajma unor examene grele". (DUMITRU STAMATE, comuna Cernica Sat. jud. Ilfov). **Vă mulţumim în numele tuturor şi vă urăm, asemenea, înzecit.**

● „Fotbalul să nu lipsească de pe ecranele televizoarelor. Cred că un procent însemnat de telespectatori vizionează meciurile acestei discipline îndrăgite" (TH. GHEORGHIAN, cartier Crîhala, bloc G 3, Tr. Severin). **După cum vedeţi în actualul campionat — pînă acum — meciurile de fotbal n-au lipsit, chiar dacă nu toate au fost în direct. Totuşi vă publicăm părerea... să se ştie.**

● „Felicitări lui Năstase şi Ţiriac pentru victoria asupra echipei Braziliei şi succes în meciul final cu Statele Unite. Eu le promit că deşi sînt din Hunedoara voi veni la Otopeni pentru a vedea Salatiera de argint. Vă dau cuvîntul meu de onoare" (VALER COBÎRZAN, Aleea Oţelarilor 1 A, bloc 5, Hunedoara). **Vă asigurăm că în momentul de faţă cei doi supercampioni doresc din tot sufletul să vă facă dv. şi milioanelor de oameni ai muncii din ţara noastră care îi urmăresc, această mare bucurie. Şi ştiţi doar de cită dăruire şi ambiţie sînt în stare ! Să sperăm că ne vom întîlni la Otopeni...**

Bazele sportive şcolare

(Urmare din pag. 1)

tate care se remarcă prin acţiuni de reamenajare a terenurilor sportive, prin verificarea şi procurarea de echipament etc. Printre ele — Liceele „Gheorghe Lazăr" şi „Ioan Neculce", Şcolile generale 164, 91 şi 92. Deci, şcoala poate să înceapă...

CLUJ Baza materială a şcolilor—la înălţime !

În afara reamenajărilor întreprinse la bazele sportive ale liceelor nr. 2 şi Andrei Mureşanu din Dej şi a extinderilor-platformă pentru jocuri, groapă de sărituri, portic de gimnastică realizate la Şcoala generală din comuna Floreşti, judeţul Cluj nu are, sub aspectul bazei materiale, alte noutăţi de raportat acum, în pragul noului an şcolar. Poate anunţa, însă, un vast plan de acţiune — conceput de către Comitetul judeţean Cluj al P.C.R. şi care a angajat factori din toate sectoarele interesate în bunul mers al şcolii. Se urmăreşte o considerabilă sporire a spaţiilor afectate sportului şi o substanţială îmbunătăţire a conţinutului activităţii de educaţie fizică.

În rest, o febrilă activitate de reutilizare a sălilor (liceele „Ady-Şincai" şi „Nicolae Bălcescu"), de revizuire a instalaţiilor sanitare (Lic. nr. 15) etc. Iată momentul ideal şi pentru o... revizuire a pistei de la „Ady-Şincai", a curţii Liceului „Emil Racoviţă" şi a unei curăţenii mai consistente în jurul tuturor acestor laboratoare unde se predă „sănătatea" elevilor...

CONSTANŢA Exemplul directorului Liceului agricol...

În şcolile din municipiul Constanţa apropierea deschiderii anului şcolar este marcată de pregătiri febrile. Într-un fel, recordul îl deţine Şcoala generală nr. 28, unde profesorii de educaţie fizică **C. Cindea** şi **Mihai Lungu** depun toate eforturile pentru ca terenurile de volei şi handbal, sectorul de atletism (sărituri) şi sala de gimnastică să fie gata pentru orele de sport încă de la primul sunet de clopoţel.

Pe profesoara de educaţie fizică **Tinca Teichoi**, titulara catedrei de specialitate a Şcolii generale nr. 3, am găsit-o în plină organizare a lucrărilor de reamenajare a spaţiilor rezervate sportului. Operaţia va avea loc în perioada 8—14 septembrie şi la ea vor lua parte mai ales elevii din clasele V—VIII. În noul an şcolar, ponderea activităţilor sportive de la „3" vor fi jocurile şi mai ales voleiul şi handbalul, care vor avea terenurile necesare. Rămîne încă nerezolvată problema sălii de gimnastică. Probabil că şi în noul an elevii acestei şcoli vor utiliza drept sală, un hol din vecinătatea claselor.

Lucruri bune am găsit la Liceul agricol, unde un profesor foarte tînăr, **Octavian Rusu**, absolvent în acest an al I.E.F.S. se arată a fi un colaborator foarte preţios pentru şeful catedrei de resort, **prof. Cucu Cliciu.** În vederea noului an de învăţămînt cei doi profesori — şi nu numai ei — se îngrijesc de reamenajarea spaţiilor pentru atletism, de asfaltarea terenurilor de volei şi handbal, de punerea la punct a sălii de sport. De notat aici, în mod special, sprijinul acordat catedrei de educaţie fizică de către directorul liceului, **prof. ing. Octavian Ocraian.** Una din explicaţii : actualul director a fost pînă nu de mult un pasionat sportiv, fotbalist la Sportul studenţesc...

CRAIOVA Cu unele excepţii, pregătirile sînt încheiate

În municipiul Craiova, bazele sportive ale şcolilor generale şi ale liceelor sînt pregătite pentru a găzdui întrecerile elevilor. La Şcoala generală nr. 2 de pildă curtea a fost bituminizată. În urma acestei operaţiuni au fost trasate terenuri simple de handbal, 2 de baschet, teren de volei, sector de sărituri, portic de gimnastică. În cadrul aceleiaşi şcoli, sala de gimnastică a fost lungită cu încă 10 metri. Întreaga muncă a fost executată sub conducerea directorului şcolii, **prof. N. Băjan.**

La şcolile generale nr. 12, 22 şi 24 pregătirile sînt de asemenea terminate, chiar dacă suprafeţele curţilor nu au fost în întregime bituminizate.

Am făcut popasuri şi la cîteva licee. Tovarăşii profesori **N. Andrei** (directorul liceului „N. Bălcescu") şi **S. Moraru** (directorul liceului „Fraţii Buzeşti") ne-au vorbit despre preocupările elevilor şi ale cadrelor didactice (în special ale profesorilor de educaţie fizică) pentru ca o dată cu începerea anului şcolar terenurile de sport să fie apte a-i primi pe elevi. La ambele licee, curţile au fost transformate în frumoase şi moderne baze sportive simple.

Contrastant apare însă tabloul de la Şcoala generală nr. 18 din curtea căreia au dispărut terenurile de sport, nu fără ştirea tovarăşului director, **prof. P. Popescu,** precum şi acela de la Liceul nr. 3, unde — de cîţiva ani — se află în „lucru" (fără a exista vreo speranţă de dare mai apropiată în folosinţă) cîte un teren de baschet, handbal şi volei...

BACĂU Sport din prima zi de şcoală...

Încă de la terminarea ultimului trimestru al anului şcolar 1970—1971, organele locale s-au preocupat ca terenurile de sport să fie pregătite pentru a-i găzdui pe elevi chiar de la 15 septembrie. Este de notat, în primul rînd, faptul că au fost date în folosinţă trei noi săli de gimnastică (la Şcoala sportivă, Liceul de fotbal şi la baza Tineretului), iar la sala liceului „George Bacovia" lucrările de reamenajare sînt aproape terminate. S-au încheiat şi operaţiunile de bituminizare a curţilor şcolilor generale nr. 2, 4, 8, 18 şi 24, lucrările fiind în curs la Complexul şcolar P.T.T. şi la liceele „G. Bacovia" şi „V. Alecsandri".

În acest tablou îmbucurător apare cu atît mai de neînţeles atitudinea conducerii Şcolii generale nr. 1, căreia fiindu-i pusă la dispoziţie fosta bază a şcolii sportive, nu a întreprins nimic pentru amenajarea ei...

ÎN MAGAZINELE DE CONFECŢII GĂSIŢI UN BOGAT SORTIMENT DE UNIFORME ŞCOLARE PENTRU TOATE CICLURILE

CUMPĂRAŢI DE PE ACUM COPIILOR UNIFORME, PENTRU A EVITA AGLOMERAŢIA

fotbal

LOTUL DE TINERET PE LINIA BUNEI COMPORTĂRI

Miercuri seara, la lumina reflectoarelor, lotul național de tineret a susținut pe stadionul din Constanța o nouă partidă de verificare. De data aceasta, partenera de întrecere a fost formația bulgară Dobrudja Tolbuhin, o echipă cîndva prezentă în prima divizie a țării vecine, dar de doi ani divizionară B. O formație cu jucători atletici, rapizi și dirji, cu toți jucătorii bulgari, dar modești ca valoare tehnică, concepție de joc, forță ofensivă. Dobrudja s-a străduit, totuși, să fie un bun partener de verificare și credem că a reușit acest lucru, deși echipa noastră de tineret merita un adversar mai prestigios.

Înaintea meciului existau unele temeri justificate privind comportarea și randamentul formației noastre. Trei dintre titulari — **Simionaș, Olteanu și Hajnal** —, care la trialul de săptămîna trecută dăduseră deplină satisfacție (mai ales ieșeanul, aflat într-o formă excelentă), au rămas acasă din cauza unor examene. De asemenea, n-a putut răspunde la convocare, din aceleași motive, brașoveanul **Ghergheli**. Totuși, în condițiile unor înlocuiri forțate, formația de tineret a dat satisfacție.

La Constanța, elevii lui **Gh. Ola** și **R. Cosmoc** au făcut o primă repriză excelentă: joc în continuă mișcare, ritm alert, construcții de faze pe cît de spectaculoase, pe atît de eficace. În primele 45 minute întreaga echipă a funcționat bine. Linia de fundași — **Cristache, Sătmăreanu II, Catargiu** și **Popovici** — a fost sigură în intervenții, a atacat decisiv în preajma careului, a pasat bine și doar de cîteva ori s-a aflat în situații mai dificile. Promițătoare, încadrarea în joc și comportarea debutantului **Catargiu** de la Sport Club Bacău. Aceeași apreciere se poate face în adresa cuplului de mijlocași **Tănăsescu—Marian Popescu**. Primul a suplinit destul de bine lipsa lui Simionaș, iar M. Popescu a făcut din nou un joc inteligent, de construcție, de organizare, punctat cu cîteva intercalări în atac destul de reușite. Atacul poate primi, în ansamblu, calificativul bine. Doar pe extrema dreaptă se face simțită lipsa unui jucător de... meserie. Indisponibilitatea lui Petreanu și lipsa altei extreme dreapta i-au făcut pe antrenori să apeleze la **Moldovan**, dar acesta e jucător de mijloc și randamentul nu e pe măsura talentului acestui jucător. Ceilalți trei atacanți — Pîrvu, Broșovschi, Năstase — au evoluat mai mult decît bine. Dintre toți, poate din toată echipa, să detașat **Broșovschi**. Cu un simț tactic excelent, în bună dispoziție de joc, arădeanul a coordonat cu multă inspirație acțiunile ofensive, a schimbat jocul de pe o parte pe alta, i-a lansat cu dibăcie în atac pe **Pîrvu** și **Năstase**. Golurile înscrise de aceștia, excelente de altfel, au încheiat faze și combinații reușite al căror inițiator a fost Broșovschi, aflat de cîteva ori și în poziții de finalizator.

După pauză, lucrurile s-au schimbat. Tinerii noștri jucători au simțit slăbiciunile adversarilor și la 3—0 (meteahnă mai veche a fotbaliștilor noștri) au... oprit motoarele. Desigur, și schimbările efectuate au influențat jocul, dar găsim că s-a procedat bine verificîndu-i pe toți componenții lotului pentru că la tineret formula de echipă e de acum cunoscută. Oricum, unele carențe manifestate în repriza a doua, ca și cîteva intervenții nesigure ale portarului Ștefan trebuie să stea în atenția conducerii tehnice.

La Constanța, echipa de tineret a dovedit o formă bună, a practicat un joc mai aproape de cerințele actuale, arătînd că se află pe linia frumoasei comportări din ultima vreme.

Constantin ALEXE

AGENDĂ BUCUREȘTEANĂ

SÎMBĂTĂ

Stadionul Politehnica, ora 16,30: Sportul studențesc-Metalul București (divizia B);

Terenul Betonul (șos. Giurgiului), ora 16: Prefabricate-Electronica („Cupa României");

Terenul Vulcan, ora 16: Vulcan-T.M.B. („Cupa României").

DUMINICĂ

Stadionul „23 August", ora 14: Steaua-Farul (divizia A); ora 16,30: Rapid-Petrolul (divizia A);

Stadionul Giulești, ora 10: Rapid-Petrolul (tineret-rezerve);

Terenul Ghencea: ora 11: Steaua-Farul (tineret-rezerve);

Stadionul Progresul, ora 11: Progresul-Ceahlăul P. Neamț (divizia B);

Terenul F.R.B., ora 11: Mașini unelte-Petrolul Tîrgoviște („Cupa României");

Terenul Autobuzul, ora 11: Autobuzul-Petrolul Videle („Cupa României").

„Cupa cravatelor roșii"

Am văzut ce înseamnă bucuria de a juca fotbal

Zilele trecute, am văzut ceva dintr-o mare competiție de fotbal desfășurată la Constanța, între echipe de copii, din 16 județe. S-au strîns aici vreo 200 de prichindei, adunați în echipe cu nume frumos, cum ar fi F. C. Crîng Buzău sau Ajax Galați. De unde se vede că micuții fotbaliști au gust și fantezie și de aceea cred că uneori ar trebui să le cerem și lor părerea atunci cînd botezăm echipele noastre.

I-am văzut îmbrăcați frumos, strînși în cerc la mijlocul terenului, salutînd cerul, vîntul și marea din apropiere, fiindcă altcineva nu era să-i audă și să-i vadă, fiindcă nouă nu ne mai plac puștii decît atunci cînd devin fotbaliști mari și se califică și înving în vreo competiție europeană sau mondială.

Am observat, de asemenea, la ei ceva pe cale de dispariție la mulți dintre jucătorii noștri ajunși sus, pe scări de mătase, acolo unde abia poți să-i mai zărești și numai dacă te folosești de instrumente optice puternic măritoare, dintre cele întrebuințate la urmărirea astrelor. Am observat bucuria de a juca fotbal. Poate unii vor zîmbi, convinși că bucuria de a juca fotbal a devenit ceva demodat și ridicol ca rochia bunicii. Poate mă vor contrazice, afirmînd că fotbalul a devenit ceva foarte grav și foarte serios, aproape tot atît de grav și de serios ca o luptă adevărată sau ca niște tratative comerciale de care atîrnă soarta sau onoarea unei națiuni. În pofida acestor posibile replici, eu rămîn la părerea că fotbalul nu poate fi decît un joc, că el trebuie făcut cu plăcere sau de loc și că, deocamdată, aproape numai copiii ne mai transmit acea bucurie pură atunci cînd aleargă după sfera asta de piele care avea să scoată atîta lume din minți. Bucuria de a juca devine în spectator bucuria de a privi și îl contaminează cu elanurile și cu vigoarea ei. Tocmai de aceea mi-a displăcut să constat că și în cazul copiilor de 10—11 ani se găsesc cîte unii care atentează la bucuria lor de a juca liber, fără corset în minte, de plăcere și pentru plăcere. Am avut ocazia să văd și să aud cum pe margine se agita cîte un custode, care bruia patima curată și candoarea combatanților. Li se striga ce să facă și cum să facă, unde să paseze, cum să tragă și să nu tragă ca să înscrie sau ca să nu rateze. Presupun că micuții n-auzeau și nici n-ar fi reușit „să respecte indicațiile" și asta e o consolare. Dar faptul nu e lipsit de nocivitate. El circumscrie, probabil, tendința unor pedagogi fără vocație, aceea de a scoate copilul din starea de transă la care are dreptul, acum cînd se joacă la o asemenea vîrstă. Dar asta echivalează cu a-i scoate din copilărie, cu a-i frustra de miracolul existenței în această perioadă, dreptul lor imprescriptibil de care noi nu mai ținem cont, fiindcă vrem să cîștige o competiție și să raportăm isprava într-un proces-verbal.

Turneul de la Constanța a fost frumos, a fost impecabil organizat de către forul central și local al pionierilor, de către organismele sportive constănțene și stimulat cu premii. El a reprezentat o mică feerie sportivă și tocmai de aceea am pedalat pe constatarea că unii nu înțeleg adevăratul rost al jocului de fotbal în regatul copilăriei. Dacă nici la această vîrstă nu vom lăsa liberă și nu vom cultiva bucuria de a juca, atunci să nu ne mai mire blazarea unor fotbaliști de 20 de ani.

În turneul de la Constanța au defilat numeroase talente. Nu le vom numi pe cele mai ieșite în relief, fiindcă la această vîrstă harul pentru fotbal există și se trezește în fiecare copil. El trebuie numai stimulat pe măsură ce personalitatea copiilor se dezvoltă și se fortifică.

Romulus BALABAN

CREȘTEREA CAPACITĂȚII DE JOC — EXPRESIE A CALITĂȚII MUNCII ANTRENORULUI

Desele „surprize" din jocul de fotbal ne-au format convingerea că, exceptînd scopurile publicitare, nici un om, oricît de competent ar fi, nu poate anticipa rezultatele unei echipe. Prevederile se pot extinde cel mult — și numai prin cunoașterea „intimităților" unei echipe — la nivelul calitativ al evoluției în competiția respectivă, **rezultatele fiind — cum este normal — consecința firească a acestui nivel.**

În opoziție cu unele păreri, care susțin că în fotbal (și în special în fotbalul nostru) acest „normal" este foarte relativ, vom încerca, în rîndurile ce urmează, să ne aducem contribuția la clarificarea problemei privind corelația ce trebuie să existe între munca antrenorului, calitatea jocului și rezultatele echipei.

Victoriile finale în competițiile interne — satisfăcînd prin ele însele — sustrag atenția de la faptul că au fost realizate cu aceiași indici și la același nivel calitativ ca în anii precedenți. Optică greșită, după opinia noastră, întrucît **ADEVĂRATA PERFORMANȚĂ ÎNSEMNÎND DEPĂȘIREA PROGRESIVĂ A PROPRIEI VALORI, TREBUIE SĂ FIE REZULTATUL CREȘTERII CAPACITĂȚII SPORTIVE, PESTE „VALOAREA DE IERI".** (În atletism, de pildă, performanța începe cu depășirea „recordului personal").

Referindu-ne la calitate pornim de la faptul, știut, că **performanța se realizează în raport direct cu nivelul la care se situează cei patru factori determinanți**, a căror importanță și dependență o expunem în ordine: **conducere competentă și dinamică; condiții administrativ-organizatorice și tehnico-materiale corespunzătoare; lot de juniori valoroși; instruire superioară.** Noi ne vom opri la ultimul factor care, prin calitatea muncii sale, trebuie să-i valorifice pe ceilalți trei, pregătind și realizînd performanța.

Acceptînd că așa ar trebui să arate normalul, prin raritatea cazurilor în care cei patru factori se întrunesc la un nivel superior în cadrul aceleiași secții realitatea ne obligă să recunoaștem și aici prezența „anormalului".

Intuindu-se alternativele în cazul decalajului între acești factori, ținem doar să arătăm că, de regulă, antrenorul este cel care trebuie să compenseze slăbiciunile partenerilor săi (conduceri mai mult sau mai puțin diletante și pasive pînă la... rezultate; condiții tehnico-materiale, în multe cazuri, insuficiente; capriciile și neangajarea la efort specific a jucătorilor valoroși etc.) Și tot el este acela care va răspunde de „incapacitatea" sa de a obține — chiar în aceste condiții — rezultatele dorite.

Nu ne erijăm în apărători, în orice situații, a conducerilor tehnice, dimpotrivă considerăm juste desele aprecieri negative care se fac la adresa acestora. În special pentru faptul că, **abdicînd de la crezul profesional „victorie prin calitate", unii dintre antrenori au devenit sclavii rezultatelor imediate și cu orice preț.**

Afirmăm acestea, întrucît fotbalul nostru, scos din mediocritate de cele cîteva evoluții și rezultate bune ale echipei naționale, are nevoie pentru continua afirmare și consacrare de un solid fundament calitativ, care nu se poate crea numai prin „performanțele" din competițiile interne. Pentru că, așa cum s-a arătat mai sus, ierarhizarea anuală a valorilor colective și individuale în fotbalul nostru se stabilește prin simpla participare la competiții. „Cineva" promovează, retrogradează ori cîștigă campionatul sau cupa, fără să existe nici un criteriu obiectiv care să arate precis, dacă din punct de vedere calitativ — privind capacitatea globală de joc — ne situăm sub (ori peste) propria evoluție din anul competițional anterior.

Pornind de la adevărul constatat că jucători „mari" au fost de regulă instruiți inițial în asociații și echipe cu antrenori „mici", vrem să se înțeleagă că referirile noastre se extind la toate categoriile de antrenori. Deci și la aceia care, constituind prima treaptă de instruire organizată a viitorilor jucători de performanță, au primii datoria de a le profila calitățile, încadrîndu-i în termenii indicilor de bază: psiho-fizici, tehnici și fiziologici; profil care va însoți sportivul din treaptă în treaptă — marcînd cu precizie, prin oscilațiile acestor indici, evoluția lui în timp — pînă la încheierea carierei de jucător.

Înregistrîndu-se și urmărîndu-se, în acest mod, „valoarea", cu care fiecare jucător — și implicit echipa — urcă pe o nouă treaptă competițională, și comparînd, periodic, datele obținute, se creează multiple posibilități pentru: a) stabilirea direcțiilor principale în care trebuie îndreptat procesul de instruire; b) confirmarea sau infirmarea eficienței acestora; c) contribuția sportivilor la propriul lor progres și chiar cauzele care ar înfrîna evoluția acestora.

Toate aceste date — consemnînd continua creștere a capacității de joc — corelate cu talentul jucătorilor constituie expresia calității muncii antrenorilor și cel mai realist argument pentru aspirațiile la rezultate superioare.

ION BALANESCU
antrenor

SĂ JUDECĂM LA RECE

(Urmare din pag. 1)

punct într-un meci oficial, iar învățămintele, fie ele cît de severe, unui joc-test reprezintă adevărate... puncte cîștigate (A se vedea evoluția echipei iugoslaviei în campionatul european după înfrîngerea (0—1) în fața naționalei noastre, evoluție care a subsumat învățămintele rezultate din acel eșec).

Evocînd meciul de la Novi Sad, vom analiza jocul de miercuri al reprezentativei noastre, folosindu-ne și de o declarație a antrenorului Titus Ozon, care ne spunea la pauză următoarele: **„Așa cum evoluează echipele noastre în Iugoslavia, cînd încearcă printr-o țesătură de pase să anihileze atacurile debordante ale gazdelor, așa joacă și O.F.K. Beograd cu noi. Iar echipa noastră cade în capcana în care cad echipele iugoslave pe propriul teren, în meciurile cu noi".** Notînd justețea observației, vom sublinia slăbiciunea, inconsistența atacurilor noastre, purtate sub imperiul marii dorințe de a marca cît mai multe goluri a căror realizare este, din păcate, subminată de absența paselor pregătitoare, constructive. Nu ne referim la pasele (tactice sau... netactice) laterale, de încetinire a jocului, ci la necesarele pase combinative, care țes de regulă un atac. Vrem, nu vrem, trebuie să acceptăm realitatea că jucătorii noștri nu pot, deocamdată, să construiască — obișnuit — un atac dintr-o singură pasă (lungă), dintr-o singură angajare.

Oricît am fi de pretențioși și oricît ar fi de presată de necesitatea de a marca cît mai multe goluri (în cursa golurilor cu echipa Cehoslovaciei) în preliminariile Campionatului european, echipa noastră reprezentativă nu-și poate schimba peste noapte stilul de joc, saltul calitativ dorit spre un joc ofensiv eficient presupunînd un șir de acumulări cantitative. Acumulări care cer timp, cer pregătire corespunzătoare.

Cum, însă, meciul cu Finlanda bate la ușă, credem că este cazul ca în numele grabei să nu se încerce — pe loc — schimbări radicale, ci pregătirea de joc să aibă în vedere gradația pe care o presupune însușirea temeinică a noului. Pentru că este sigur că nu în trei săptămîni va învăța echipa reprezentativă să joace ofensiv. Opinia noastră este, însă, că pînă la partida de la Helsinki se pot obține acumulări cantitative importante, pe baza cărora echipa României să se prezinte la nivelul cerut de întrecerea din grupa preliminară a C.E.

Kun II, puțin jucat în această partidă, nu poate cîștiga duelul aerian cu masiva apărare belgrădeană.
Foto: M. FELIX

O NOUĂ CONVOCARE A ECHIPEI NAȚIONALE

Componenții lotului național de fotbal au fost convocați la București pentru duminică, 5 septembrie, după jocurile etapei a treia a diviziei A. Luni după-amiază, tricolorii vor întîlni într-un „meci scurt" (pe durata a 60 de minute) echipa de juniori Progresul, iar marți vor avea ca sparring-partener formația de tineret-rezerve Steaua.

Antrenorul **Angelo Niculescu** ne-a informat că echipa va beneficia și de aportul jucătorilor **Radu Nunweiller, Tătaru** și **Domide**, recuperați în urma accidentelor suferite. Este posibilă și chemarea la lot a lui **Cornel Dinu.**

C.F.R. CLUJ-A.O. KAVALA 2-2 (0-0)

CLUJ, 2 (prin telefon). — Disputat ieri pe stadionul municipal din localitate, jocul dintre C.F.R. și echipa greacă A. O. Kavala a prilejuit un spectacol fotbalistic plăcut, cu faze purtate în viteză. Au înscris: **Șoo** (min. 53) și **Țegean** (min. 70) pentru clujeni, **Roman** (min. 46 — autogol) și **Hrisafidis** (min. 89) pentru oaspeți. A arbitrat bine V. Topan (Cluj).

V. MOREA—coresp.

Astăzi, simpozion la Bacău

„De la Guadalajara la München"

Astăzi, la Casa de cultură „Vasile Alecsandri" din Bacău va avea loc simpozionul intitulat „De la Guadalajara la München". Vor participa ca invitați **Radu Urziceanu**, ziarist sportiv, **Ștefan Oiteanu**, redactor la ziarul local „Steagul Roșu" și fotbalistul Emeric Dembrovschi. După simpozion va rula filmul „Mexic '70"

S. NENIȚĂ — coresp.

După faptă și răsplată

Sancțiuni pronunțate de către Comisia centrală de competiții și disciplină

Ultima etapă a diviziei A n-a oferit subiecte Comisiei centrale de competiții și disciplină, ceea ce reprezintă un fapt meritoriu, pe care l-am vrea cît mai des repetat.

În schimb, în divizia B s-au înregistrat, la două meciuri, grave abateri, atît în terenul de joc, cît și în afara lui, ajungîndu-se chiar la acte de huliganism, cum s-a întîmplat la Cîmpina, unde un ins care n-ar avea ce căuta pe un teren de sport, l-a lovit în cap, cu mînerul de la umbrelă, pe unul din jucătorii echipei oaspe. Huliganul a fost identificat și sancționat contravențional de către organele de miliție.

Dar, să vă punem la curent cu hotărîrile Comisiei de disciplină, în cazurile la care ne referim:

— Echipei Poiana Cîmpina i *s-a ridicat dreptul de organizare pe o etapă*, pentru faptul că pe stadionul ei s-a petrecut un act de huliganism, cu prilejul meciului Poiana Cîmpina — Portul Constanța.

— Jucătorul Paraschivescu (Portul) *a fost suspendat pe o etapă.*

— Echipa Olimpia Oradea a fost sancționată cu *ridicarea dreptului de organizare, pe o etapă*, pentru incidentele ce s-au înregistrat la meciul Olimpia Oradea — C.S.M. Reșița, unde unii spectatori au intrat pe teren, bruscîndu-l pe arbitru.

— Fotbaliștii Bakoș și Vekerdi (Olimpia Oradea) *au fost suspendați pe cîte patru etape.*

SPORTIVUL — UN OM PREGĂTIT MULTILATERAL, UN CETĂȚEAN DE NĂDEJDE

(Urmare din pag. 1)

și trăgătorul **Marcel Roșca** — actor de teatru și cîntăreț de muzică ușoară, voleibalistul **Gabriel Cherebețiu** — medic, atletul **Constantin Grecescu** — jurist, boxerul **Petre Zaharia** — inginer, șahista **Elisabeta Polihroniade** — ziaristă. Dintre gloriile mai vechi ale sportului românesc i-am putea cita pe internaționalul de rugby **Ascanio Damian** — rector al Facultății de arhitectură, medaliatul olimpic (Helsinki 1952) la pistol viteză, **Gheorghe Lichiardopol** — eminent arhitect, șahistul **Octav Troianescu** — chirurg, șeful clinicii de ortopedie a Spitalului „I. C. Frimu", atletul **Virgil Ludu**, profesor și publicist, ca și mulți alții.

Iată dovada elocventă a faptului că sportul — chiar și cel de mare performanță, cum ar fi în cazul persoanelor mai sus amintite — nu se arată incompatibil cu munca, cu pregătirea, cu calificarea profesională, ba am spune, chiar, dimpotrivă. Societatea primește, de cele mai multe ori, din aria stadionului oameni clădiți excelent nu numai din punct de vedere biologic, dar și moral, indivizi receptibili la mesajul civic al societății, preocupați atît de pregătirea lor intelectuală cît și de aceea fizică.

Paradoxal ni se pare faptul că abaterile existente de la acest principiu vizează, în general, sportivi de valoare medie, care nu etalează veleități la supremație, menținîndu-se în zona unei „mediocrități aurite", găsind acolo un culcuș cald și sprijinitori dispuși să facă rabaturi de la principialitate.

Dezbaterile din cadrul ședințelor de lucru ale Consiliilor județene pentru educație fizică și sport au scos în evidență această stare de lucruri.

La ședința C.J.E.F.S.-Gorj, de pildă, se arăta, în informarea prezentată, că „o serie de fotbaliști, **refractari în mod cronic la muncă, al căror parazitism social era bine cunoscut** (frații Vasile și Constantin Ganță — de la Gorjul Tg. Jiu, Anghel Lupu și Nicolae Golban — de la Pandurii Tg. Jiu), **auzeau din gura antrenorilor lor următoarea „amenințare":**

— Dacă nu vă băgați mințile în cap și nu jucați ca lumea am să vă trimit în PRODUCȚIE!"

Iată cît de mutilat poate să ajungă în conștiința unor tineri unul dintre principiile de bază ale societății noastre. MUNCA, PRODUCȚIA devin mijloace de... sancțiune ale unei slabe comportări pe terenul de sport(!!!).

La Brăila, în cadrul referatului prezentat de tovarășul **Vasile Manea** se arată:

„Deseori, fascinați de performanțe, n-am mai fost dispuși să controlăm prețul lor, să vedem că pentru ele s-a plătit, uneori, cu monede false. Cum am putea vorbi despre educația prin muncă, de vreme ce antrenori ca Dumitru Oprea, Ion Zlătaru, Constantin Drăgan, Angela Iconaru nici nu știu unde lucrează sau învață elevii lor, iar alții, ca Petre Dudaș, Victor Popescu, Dan Grozea tolerează și încurajează elementele certate cu munca, cu disciplina, din frica de a nu-și vedea cumva dezcompletate echipele".

Lucrînd cu loturi reduse, de „senatori", neavînd o rezervă de cadre, anihilînd — practic — concurența sănătoasă și principială, acești antrenori (și ca ei mai sînt destul de mulți) devin tributarii propriilor lor slăbiciuni, se înscriu, inevitabil, în grave cercuri vicioase.

În contextul lipsurilor constatate privind participarea unor sportivi la activitatea de producție s-au înscris și observațiile făcute la ședința CJEFS — Hunedoara.

„Din păcate — se arăta în referat — noi am făcut destul de puțin pentru a pune integral în valoare forța educativă a muncii, tolerînd o serie de manifestări negative. Împotriva abaterilor repetate ale unor sportivi ca fotbaliștii Bob, Demenciuc, Covaci (de la C.F.R. Simeria), Zemușa, Guran (Aurul Brad), Ștefan (Minerul Teliuc), Florea, Szekely, Achim (Mureșul Deva), voleibaliștii Maxim, Zaharia, Hristea (Corvinul Hunedoara), luptătorul Carculea (Jiul Petrila) nu s-au luat măsuri eficace, încurajîndu-se elementele refractare la disciplină".

Planurile de măsuri adoptate în cadrul ședințelor de lucru prevăd acțiuni concrete în acest domeniu. Litera lor exprimă hotărîrea fermă de a nu se mai tolera sub nici un motiv asemenea manifestări, contrar eticii socialiste.

Amplul program de îmbunătățire a activității politico-ideologice în rîndurile tuturor oamenilor muncii, preconizate de partid, vizează direct mișcarea de educație fizică și sport, chemată să-și aducă un aport însemnat la înfăptuirea acestei acțiuni de interes național. Dezbaterea Documentelor în cadrul organelor și organizațiilor sportive, modul matur în care sînt abordate problemele pe care le ridică aceste înalte acte de partid, demonstrează hotărîrea unanimă a sportivilor, a tehnicienilor și activiștilor din domeniul educației fizice și sportului de a nu precupeți nici un efort pentru transpunerea lor integrală în viață.

OASPEȚII COMENTEAZĂ EVOLUȚIA ECHIPEI ROMÂNIEI

„JUCĂTORII DUMNEAVOASTRĂ AU AVUT O ZI FOARTE SLABĂ"

Jocul cu O.F.K. s-a încheiat. Comentariile continuă și, trebuie să recunoaștem, partida în sine lasă loc chiar la foarte multe. Ne-a interesat, în mod deosebit, părerea oaspeților noștri despre jocul lotului A. Ne-am adresat antrenorului **Boris Marovici** și goalkeeperului **Neboișa Georgevici** — spre a ne spune cîte ceva despre jocul atacului nostru — iar nouarului **Slobodan Santraci** pentru a consemna și o părere despre apărarea echipei române. I-am rugat să nu ne menajeze, formulele obișnuite, de oaspeți complezenți neajutînd activității antrenorilor și jucătorilor noștri. Iată ce ne-au relatat cei trei interlocutori.

BORIS MAROVICI: **Las prejudecățile la o parte și... iată părerea mea. Așa cum am văzut-o evoluînd astăzi, formația română este o surpriză neplăcută. Joc lent, neinspirat, zeci de pase greșite, mijlocul terenului inexistent, iar apărarea pusă pe gafe. Se repliază tare, tare greu, nu se dublează jucătorii pentru a se întrajutora. Atacurile se concep naiv, iar atunci cînd se șutează la poartă, se face pentru că pe moment altă soluție nu există.** Îmi permit să fiu sever fiindcă sînt convins că „națională" a prins o zi foarte, foarte slabă. Chiar dacă au evoluat promițător Lucescu, Iordănescu, Mocanu și Răducanu, ceilalți coechipieri au avut o zi atît de slabă încît au reușit să-i molipsească și pe aceștia. Un foc de paie care s-a stins, dar, surprinzător pentru mine, jucătorii dv au o condiție fizică bună. Ei nu s-au „terminat" fizicește. **Au dominat chiar copios în repriza a doua, dar s-au „stins" repede în a „gîndi" pe teren, în a întreprinde acel ceva cu care să construiască faze de calitate, situații de gol.** Nu-mi place să compar pentru că, în general, jocurile de fotbal poartă pregnant amprenta formei jucătorilor din ziua respectivă. Nu pot, însă, să nu-mi aduc aminte de jocul de la Novi Sad. România a jucat, e drept, atunci destul de lent, dar tehnic și tactic a fost superioară Iugoslaviei, prezentîndu-se ca un lot foarte omogen. Ziarele noastre îl sfătuiau pe Boșkov să ia exemplu de modul de organizare al românilor. Nu de mult, la Kușevați am jucat cu F. C. Argeș. Nu am văzut astăzi un jucător ca Dobrin. Lipsesc și alți jucători pe care-i știam de la campionatele mondiale. Se reconstruiește echipa și în astfel de situații — știu — drumul e anevoios. Repet, jocul de astăzi poartă și pecetea unei zile foarte slabe. Acest lot va trebui să muncească foarte mult. Dar și O.F.K. a manifestat, în general, aceleași slăbiciuni.

GEORGEVICI: Am mărturisit la sosire că am emoții. Cu ele în suflet am apărut pe teren. Dar atacanții români, încet-încet, m-au liniștit. **Un exemplu: Iordănescu. În fața masivilor noștri fundași, are un atu nemaipomenit, fiind un excelent tehnician, cu un dribling subtil. I-a scos din joc de atîtea ori prin driblinguri și fente pe apărătorii noștri. A și marcat un gol după o execuție tehnică splendidă. Și, dintr-o dată, a renunțat la arma-i teribilă, forțînd jocul cu pase laterale. De ce? Nu a sesizat că acestea convin apărătorilor noștri? S-a neutralizat singur.** Mă gîndeam cu spaimă la șuturile-bombă ale lui Dembrovschi. Au lipsit. În schimb, mi-a plăcut Lucescu: incisiv, centrează și șutează foarte periculos. Ce-i cu Dobrin, ce-i cu Dumitrache, ce-i cu brunetul (n.n. Georgevici se gîndește la Neagu) de la Rapid?

SANTRACI: Apărarea românilor a fost fragilă în jocul de ieri. Jucătorii nu atacă decisiv, permițînd adversarului manevre de tot felul. Credeți-mă, în afară de Luchici (nr. 10), noi în atacul lui C.F.K. am jucat destul de slab. Azi a fost o „pîine de mîncat" cu apărătorii români. Siguri, numai Răducanu și Mocanu.

Bineînțeles, oaspeții noștri nu au de unde să știe de ce, ieri, în lotul nostru au lipsit unii din jucătorii de bază ai naționalei. Le-am mulțumit pentru păreri și sfaturi, încredințîndu-i că prin prezența și jocul lor — ca valoroși sparing-parteneri ai lotului nostru — ne-au dat posibilitatea să verificăm potențialul fotbaliștilor noștri, acum înaintea confruntărilor decisive din Campionatul european.

Declarații consemnate de Dușan BUGARIN

Loto-Pronosport

Autoturisme, excursii peste hotare și bani la tragerea excepțională PRONOEXPRES din 5 septembrie 1971

Ne aflăm în plină vînzare a biletelor pentru tragerea excepțională Pronoexpres de duminică 5 septembrie 1971, tragere care se prezintă cu o interesantă și bogată listă de premii.

Desigur că pe primul plan sînt autoturismele, acordîndu-se Dacia 1300 și Skoda S. 100, autoturisme care pot fi cîștigate în număr NELIMITAT.

Un capitol de o mare atractivitate îl constituie excursiile peste hotare. Se atribuie în număr NELIMITAT călătorii de 2 locuri la PRAGA cu petrecerea Revelionului, durata excursiilor fiind de cca. 6 zile.

La această tragere excepțională mai pot fi obținute cîștiguri în bani de valoare fixă și variabilă.

Pentru atribuirea tuturor acestor cîștiguri se vor efectua 5 extrageri de cîte 8 numere din 45. În total vor fi extrase 40 de numere.

Participarea se face pe bilete de 3 lei, 6 lei și 15 lei varianta. Vă reamintim că pe biletele de 15 lei varianta, participați la toate cele 5 extrageri, cu șanse mari de cîștig.

De asemenea se mai pot juca variante combinate sau combinații „Cap de pod".

Nu uitați! Sîmbătă 4 septembrie a.c., este ULTIMA ZI în care vă mai puteți procura biletele.

Tragerea va avea loc la București duminică 5 septembrie a.c. în sala Clubului Finanțe Bănci din strada Doamnei nr. 2, cu începere de la ora 18,15. Tragerea va fi radiodifuzată.

Rubrică redactată de LOTO-PRONOSPORT

ANUNȚ

Concursul de admitere la Școala de specializare postliceală de antrenori va avea loc între 15-22 septembrie a.c.

Concursul constă în următoarele probe:
— vizita medicală (eliminatorie);
— lucrare scrisă la anatomia și fiziologia omului;
— probă practică la specializarea aleasă.

Candidații vor depune actele la secretariatul școlii, între 6-13 septembrie, după ce vor prezenta în prealabil din partea federațiilor atestarea categoriei a II-a de clasificare sportivă.

Actele ce urmează a fi depuse vor fi următoarele:
— certificat de naștere în original și în copie;
— diploma de bacalaureat sau certificat de absolvire a liceului (sau altor școli echivalente) în original;
— buletin de analiza sîngelui;
— rezultatul examenului radiologic și pulmonar;
— carnetul de legitimare sau adeverința de clasificare sportivă;
— două fotografii 6/9;
— cererea de înscriere.

Pentru orice alte informații candidații se pot adresa secretariatului școlii, zilnic între orele -14, la telefon: 31.44.40/908.

Au început întrecerile campionatului mondial de lupte greco-romane

CINCI SPORTIVI ROMÂNI ÎNVINGĂTORI ÎN PRIMA ZI

● Campionul olimpic și multiplul campion mondial I. Varga invins prin tuș

SOFIA, 2 (prin telefon, de la trimisul nostru special).

Așadar, după epilogul mondialelor de lupte libere pe podiumul de concurs de pe stadionul „Vasil Levski" au intrat în focul celei mai mari întreceri a anului la lupte greco-romane peste 200 de concurenți din 34 de țări. Joi dimineață, ei s-au prezentat la primul examen — cîntarul. Toți luptătorii români l-au trecut cu succes, în timp ce alți participanți au fost nevoiți să apeleze din nou la... saună. Apoi, după tragerea la sorți, la ora 10, s-a inaugurat ediția '71 a C.M. de lupte greco-romane. Primii care au început confruntările au fost concurenții de la categoriile 48, 62 și 82 kg.

Debutantul nostru la cea mai ușoară categorie, Ion Gibu (care îl înlocuiește pe campionul mondial la 48 kg, Gheorghe Berceanu, singurul dintre cei 10 învingători de anul trecut care nu s-a prezentat aici la Sofia — din cauza unui accident suferit la picior), se părea că va avea un meci ușor cu finlandezul V. Hirvonen, și acesta pentru prima dată la C.M. Dar nu a fost de loc așa. Sportivul finlandez, mai înalt cu un cap, l-a condus la puncte pînă în min. 8 pe Gibu și se credea că reprezentantului nostru nu-i va ajunge ultimul minut al partidei pentru a întoarce rezultatul în favoarea sa. În secundele care au urmat, Gibu a inițiat, însă, un atac fulgerător, a trecut pe sub brațul adversarului său ducîndu-l pe acesta în parter și acolo a finalizat o centurare laterală, obținînd, astfel, victoria la puncte: 5—3. Dintre ceilalți luptători români care au evoluat în gala de dimineață, Cornel Vîrtosu (62 kg) și Marcel Vlas (82 kg) n-au reușit să păsească cu dreptul în marea competiție. Ambii au fost întrecuți la puncte. Vîrtosu a pierdut în fața maghiarului J. Rethi (2—4) în urma unui supleu executat de acesta în primul minut, iar avantajul de 2 puncte a fost menținut de Rethi în toate cele trei reprize. Vlad n-a reușit să opună rezistență polonezului Ostrowski (punctaj 2—4) și s-a zbătut aproape 6 minute să nu fie învins la tuș.

ALTE REZULTATE: **48 kg:** Zubkov (U.R.S.S.) b.p. Alibabadi (Iran), Sari (Turcia) b.t. Amar (Algeria), Angelov (Bulgaria) b.p. Maas (R.F.G.); **62 kg:** Lipien (Polonia) egal Alakoc (Turcia), Koletic (Iugoslavia) b.t. Fosati (Franța), Wehling (R.D.G.) b.p. Yadulachi (Iran), Herikssen (Danemarca) b.t. Mebruk (Tunisia), Laapso (Finlanda) b.p. Sholz (Suedia); **82 kg:** Hyraki (Japonia) b.t. Yamur (Turcia), Janota (Cehoslovacia) b.p. Chames (Liban), Nenadic (Iugoslavia) b.p. Puncari (Finlanda), Nazarenko (U.R.S.S.) b.p. Barlie (Norvegia).

Seara au intrat în competiție și luptătorii de la celelalte categorii. Un frumos succes a repurtat semigreul **N. Martinescu** în fața vechiului său rival Fr. Kiss (Ungaria), locul II la C.M. 1970. Rezultatul s-a menținut egal pînă în ultimul minut cînd Martinescu cu o trecere pe sub brațul stîng al adversarului l-a fixat pe acesta la parter, obținînd un punct și totodată victoria. **Gh. Stoiciu** (cat. 52 kg) a reușit să-și ia revanșa în fața italianului I. Bognani, cel care la un recent turneu internațional îl întrecuse detașat. De astă dată Stoiciu, cu toate că a fost condus după prima repriză a refăcut și în urma unor centurări laterale s-a distanțat la 8—4 p. În final el a mai obținut un punct și astfel a fost declarat învingător.

O victorie categorică a înregistrat în primul său meci și **I. Enache** (cat. 74 kg) în fața elvețianului K. Spycher. Cînd mai era un minut de luptă, Enache se detașase net cu 11—0 p, dar în același timp Spycher a primit cel de al treilea avertisment fiind descalificat. **N. Neguț** (cat. 90 kg) a pus capăt meciului său cu O. Haku (Norvegia) în min. 2,24 cînd și-a fixat adversarul în tuș. I. Baciu (cat. 57 kg) n-a putut să treacă cu succes de rapidul luptător japonez Y. Nanao cu care a terminat la egalitate (7—7). De notat că Baciu a fost condus pînă spre sfîrșitul partidei. La cat. 68 kg S. Popescu a pierdut la puncte (2—4) în fața vicecampionului mondial S. Damianovici (Iugoslavia).

Dintre marile surprize ale zilei notăm înfrîngerea prin tuș a campionului olimpic și multiplului campion mondial I. Varga (Ungaria) în meciul cu H. Traikov (Bulgaria).

Costin CHIRIAC

LA 18, 19 SEPTEMBRIE

EDIȚIA JUBILIARĂ (a XX-a) A CAMPIONATELOR INTERNAȚIONALE DE ATLETISM ALE ROMÂNIEI

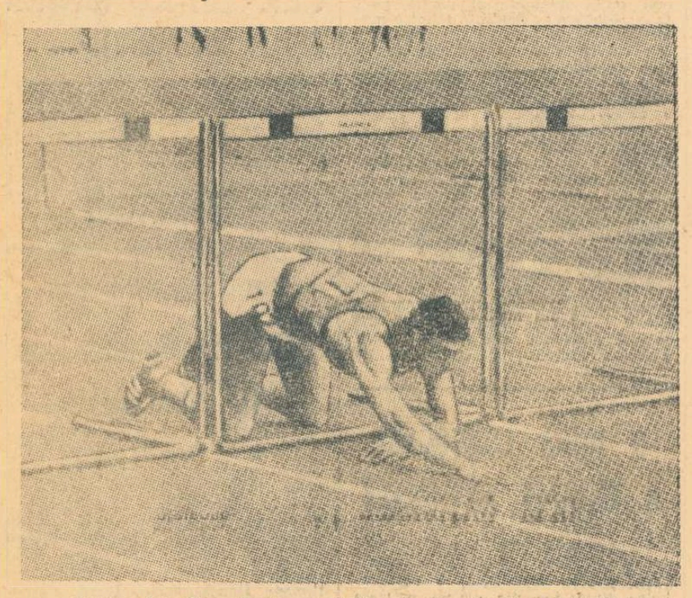

Drama lui Guy Drut pe stadionul olimpic din Helsinki!

În zilele de 18 și 19 septembrie stadionul Republicii va fi gazda întrecerilor **EDIȚIEI A XX-A — JUBILIARE — A CAMPIONATELOR INTERNAȚIONALE DE ATLETISM ALE ROMÂNIEI.** În vederea acestui însemnat eveniment sportiv, Federația română de atletism a lansat invitații unui mare număr de atleți și atlete din mai multe țări din Europa și din alte continente. Aceste invitații au fost completate, în unele cazuri, de discuții directe cu conducătorii anumitor federații și rezultatul se și vede concretizat în listele de inscrieri sosite de acum, la F.R.A.

Lotul cel mai numeros (26 de atleți, între care 7 atlete) va fi cel al CUBEI. Dintre cei înscriși reținem numele sprinterilor de renume mondial **Pablo Montes, Hermes Ramirez, Pablo și Barbaro Bandomo,** al alergătorului de garduri **Juan Morales,** al semifondistelor **Aurelia Penton** și **Carmen Truste.** Conducătorul delegației va fi fostul medaliat olimpic în cursa de 100 m, Enrique Figuerola.

De la Atena vor veni cîțiva atleți greci de marcă, în frunte cu cel mai rapid sprinter al Balcanilor, **Papagheorgopoulos,** 10,0 secunde în acest sezon, deținătorul medaliei de bronz la recentele campionate europene de la Helsinki.

Federația franceză de specialitate va trimite la „internaționale" cinci atleți cu renume în sportul internațional: **Jean Wadoux,** clasat al doilea în memorabila cursă de 5 000 m de la C.E.-1971, sprinterul **Alain Sarteur** (medalie de argint la „europenele" de la Atena), aruncătorul de sulită **Ibanez,** precum și săritorul în lungime **Jacques Pani** (8,15 m în acest an) și alergătorul peste garduri, campionul țării, **Guy Drut.** Ultimul s-a numărat printre favoriții cursei de 110 mg la Helsinki, dar împiedicîndu-se de un gard, în serie, a căzut și a fost nevoit să abandoneze. „Internaționalele" noastre reprezintă, fără discuție, un bun prilej pentru Drut de a se „reabilita" în ochii suporterilor săi.

Lotul cehoslovac are drept capete de afiș pe semifondistul **Jozef Plachy** și pe săritoarea în înălțime **Alena Proskova.** Cel mai valoros dintre atleții unguri pare a fi aruncătorul de greutate **Sandor Holub** (19,81 m în acest an). Din lotul maghiar mai fac parte **Tibor Farkas** (100 și 200 m), **Andrasz Sinka** (800 m), **Janos Török** (1 500 m și 5 000 m), **Lorand Milassin** (110 mg) și **Miklos Balogh** (lungime și triplu).

Federațiile de atletism din **Polonia, Belgia, Norvegia, Finlanda, R. F. a Germaniei** au comunicat, de asemenea, acordul privind participarea atleților lor la campionatele noastre internaționale.

O participare inedită este aceea a unui lot de atleți mexicani, dintre cei mai valoroși. În plus, se anunță ca un fapt aproape cert, evoluția unui grup de alergători și săritori din mai multe țări ale Africii.

ASTĂZI ÎNCEPE A XXX-a BALCANIADĂ ATLETICĂ

(Urmare din pag. 1)

aprindere despre șansele favoriților, despre întrecerea pe echipe, clasamentul general avînd, în cazul Balcaniadelor, o pondere deosebită.

Ziariștii iugoslavi sînt optimiști în ceea ce privește evoluția reprezentativei lor masculine, mai puternică și mai omogenă decît a fost la ultimele ediții ale competiției, nutrind speranța într-o victorie pe care „plavii" (n.n. albaștrii) n-au mai obținut-o de la J.B. de la Belgrad, din 1961. Cu **Korita** într-o formă deosebită, cu **Jose Medjimurec, Milenko Rak, Ivita Karasi** și ceilalți campioni, cu avantajul terenului propriu, al publicului, iugoslavii se prezintă în acest an cu prima șansă. Rămîne de văzut ce părere vor avea însă și ceilalți concurenți, în mod special atleții bulgari și români!

La fete, situația este, de asemenea, la fel de echilibrată din punct de vedere valoric, atletele românce și cele bulgare avînd totuși cele mai multe șanse de succes. Individual, există la unele probe favoriți indiscutabili pe care doar niște accidente i-ar putea împiedica să intre în posesia titlurilor de campioni pe 1971. Este cazul **Ivankăi Hristova** la greutate, al **Argentinei Menis** la disc, **Valeriei Bufanu** la 100 mg, al lui **Dane Korita** la 5 000 m și 10 000 m, al grecului Papagheorgopoulos la 100 m, al lui **Carol Corbu** la triplu și încă a altor cîtorva atleți. La cele mai multe probe însă situația este deschisă oricărui rezultat. În ceea ce ne privește sperăm ca în relatările noastre să vă putem comunica cît mai multe rezultate bune ale atleților români, de la întrecerile care încep astăzi.

Campionatul feminin de handbal

(Urmare din pag. 1)

Lansate pe contraatac, handbalistele de la Universitatea marchează prin Arghir. Așadar, în loc de 2—4 este 1—5... Marea calitate a elevelor antrenorului I. Bota este că nu descurajează. Ele se lansează într-o titanică muncă de refacere a terenului pierdut și, încet dar sigur, se apropie de campioane: 7—8 la sfîrșitul reprizei. În partea a doua a meciului atmosfera este încărcată. În primele 7 minute se ratează de o parte și de alta, se face joc de așteptare, de uzură. Echipa prof. C. Popescu acționează însă mai calm și reușește, prin excelenta Arghir, să-și majoreze avantajul la 10—7. Din acest moment începe însă degringolada echipei campioane. Neatențiile se succed, greșelile în apărare sînt evidente ca și pripeala în atac. De această stare de lucruri profită cu luciditate colegele Irinei Climovschi. Revenită în poartă încă din min. 20, ea apără acum ca în zilele mari și dă aripi coechipierelor. Scorul evoluează în favoarea formației I.E.F.S. În două minute (36—37) este 9—10. În min. 41, Doina Băicoianu aduce — pentru prima oară în acest meci — egalarea: 10—10. Irina salvează cîteva mingi, apoi este însă învinsă de Arghir, care transformă impecabil o aruncare de la 7 m (min. 43). Din nou (min. 44), Băicoianu egalează: 11—11. Ea se accidentează însă în min. 47 și părăsește terenul. În penultimul minut de joc, Bunea înscrie golul victoriei: 12—11! Urmează momente dramatice: de la I.E.F.S. sînt eliminate două jucătoare (Costandache și Guță); Arghir execută o aruncare de la 7 m și Irina apără miraculos; în ultimele secunde portarul I.E.F.S.-ului salvează din nou — în extremis — un șut puternic. Cînd arbitrii fluieră sfîrșitul jocului spectatorii sînt la fel de obosiți ca și jucătoarele...

Au înscris: Arghir 7, Iordache 3 și Lidia Scorțescu 1 — pentru Universitatea, Băicoianu 6, Bunea 3, Frincu 2 și Mohanu-Cula 1 — pentru I.E.F.S. Au condus: V. Sidea și V. Pelenghian (București).

RAPID BUCUREȘTI — VOINȚA ODORHEI 8—9 (6—5)! Joc anost, rezultat aproape surprinzător. Oaspetele au arătat din primele minute ale partidei că n-au venit la București să piardă. Ele deschid scorul prin **Mikloș** (min. 5) și chiar dacă sînt apoi conduse (min. 6: 2—1, min. 9: 3—1), își păstrează calmul și circulă destul de „legat" la semicercul advers. În min. 24 obțin egalarea (5—5), dar vor încheia prima parte a jocului conduse. Repriza secundă debutează sub semnul dominării clare a oaspetelor, care egalează din nou (6—6) și preiau conducerea prin aceeași **Mikloș.** După 15 minute în care ambele echipe ratează exasperant de mult, Rapidul conduce iarăși pe tabela de marcaj (min. 45: 8—7), dar două contraatacuri lansate excelent de portarul Voinței Odorhei **(Clara Bartok)** spulberă iluziile gazdelor care pierd al treilea joc consecutiv! Principalele realizatoare: **Gh. Elena (4). Ștefan (2)** — Rapid, respectiv **Maghiari (4), Mikloș** și **Teglaș** cîte 2. Au condus corect **C. Șenchea — A. Vasilescu** (Ploiești).

Horia ALEXANDRESCU

RULMENTUL BRAȘOV — „U" CLUJ 17—8 (9—3). Brașovencele — deși nu evoluează încă la valoarea lor obișnuită — au obținut o victorie foarte comodă în fața unei echipe fragile, lipsite de orizont tactic și cu o pregătire tehnică neconvingătoare. Principalele marcatoare: **Oancea (6), Naco (6),** — Rulmentul, **Vidu (6)** — „U" Cluj. Au arbitrat foarte bine **G. Popescu** și **I. Păunescu** (București). **C. GRUIA**—coresp.

UNIVERSITATEA TIMIȘOARA — CONFECȚIA 20—9 (9—6). Peste 2 000 de spectatori au asistat la meci. Gazdele au avut în permanență inițiativa. Principalele realizatoare: **Ibadula (6), Metzenrath** și **Onofraș** cîte 3 pentru gazde, respectiv **Serediuc** (3). Au condus bine **P. Radvany** (Cluj) și **I. Grebenișan** (București). **P. ARCAN**—coresp.

TEXTILA BUHUȘI — MUREȘUL TG. MUREȘ 12—9 (6—3). Mureșencele au evoluat ieri, șters, în fața Textilei, pierzînd clar. Gazdele au abordat întîlnirea cu ambiție, organizîndu-și foarte bine apărarea și contraatacînd periculos și eficace. În minutul 18 Textila conducea cu 6—0, iar mureșencele mai sperau încă să refacă handicapul, dar forma slabă a portarului **Huszer** nu le-a mai permis acest lucru. Victoria gazdelor este pe deplin meritată. Principalele marcatoare: **Munteanu** (5), **Șerban** (4) și **Vieru** (3) — Textila, respectiv **Soș** (4) și **Cordoș** (2). Au condus bine **T. Ene** și **R. Iamandi** (Buzău).

A. B.

ASTĂZI ÎNCEPE A XXX-a BALCANIADĂ ATLETICĂ

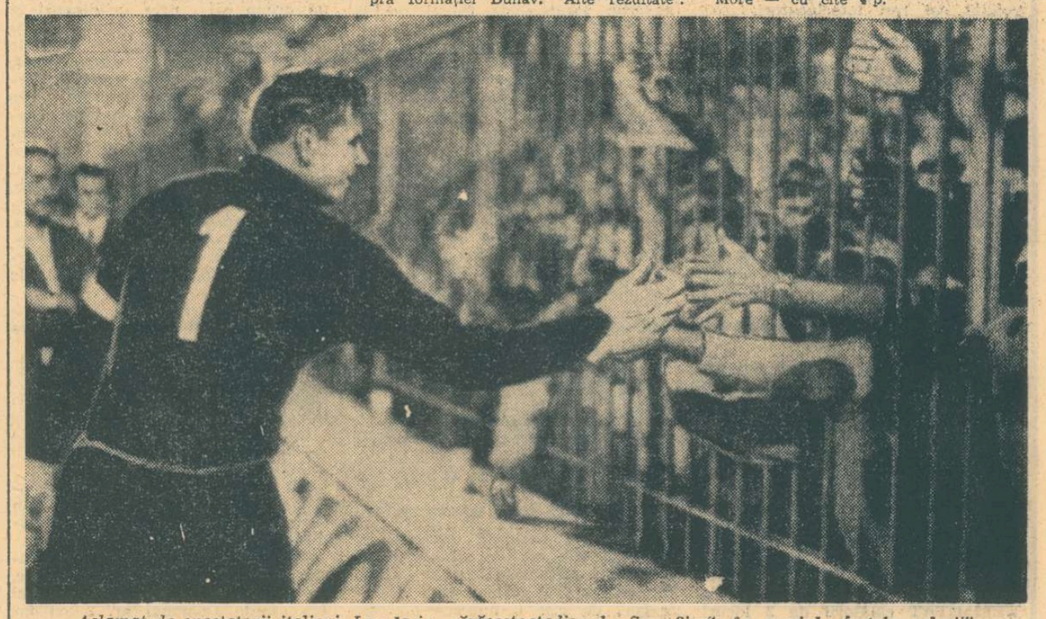

Aclamat de spectatorii italieni, Lev Iașin părăsește stadionul „San Siro", în meciul „fostelor glorii", desfășurat marți la Milano. Telefoto: A.P. — AGERPRES

sportul în lume

Forest Hills

Ilie Năstase a luat un start bun

NEW YORK (2 Agerpres). — La Forest Hills, în primul său meci din cadrul campionatelor internaționale de tenis ale S.U.A., Ilie Năstase l-a întîlnit pe tenismanul mexican Joaquim Loyo Mayo, pe care l-a învins în trei seturi: 6—2, 7—5, 6—4.

În alte meciuri din primul tur, americanul Arthur Ashe l-a eliminat cu 6—3, 6—4, 6—1 pe compatriotul său Dick Knight, brazilianul Thomas Koch a dispus cu 3—6, 7—6, 6—2, 7—6 de chilianul Patricio Cornejo, iar spaniolul Manuel Orantes l-a întrecut cu 6—4, 7—5, 6—4 pe cehoslovacul Vladimir Zednik.

Alte rezultate: Richey (S.U.A.) — Pasarell (Porto Rico) 6—4, 6—4, 7—5; Matthews (Anglia) — Russell (Jamaica) 6—7, 6—7, 7—6, 7—6, 6—3; Lutz (S.U.A.) — Stilwell (Anglia) 6—0, 6—4, 6—4; Mukerjea (India) — Irvine (Rhodesia) 6—7, 7—6, 7—6, 7—6; Stone (Australia) — Clifton (Anglia) 6—2, 6—2, 6—0; Froehling (S.U.A.) — Fassbender (R.F.G.) 6—3, 6—3, 6—3; Barthes (Franța) — Howard (S.U.A.) 6—4, 6—2, 7—5; Alexander (Australia) — McManus (S.U.A.) 6—3, 6—4, 3—6, 6—4; Battrick (Anglia) — El Shafei (R.A.U.) 6—4, 2—6, 6—4, 6—2; Carmichael (Australia) — Munoz (Spania) 6—3, 6—7, 7—6, 6—4; Cox (Anglia) — Keldie (Australia) 7—5, 6—0, 7—6.

În proba de simplu feminin, jucătoarea engleză Winnie Shaw a învins-o cu 6—1, 6—1 pe americanca Gail Hansen, iar Alena Palmeova (Cehoslovacia) a dispus cu 6—2, 6—3 de Gussie Moran (S.U.A.).

ROMÂNIA - R.F. a GERMANIEI 9-4
ÎN CAMPIONATUL EUROPEAN DE POLO JUNIORI

BARCELONA, 2 (prin telefon). — La 12 ore după sosirea ei în localitate, echipa de juniori a țării noastre, care participă la cel de al doilea campionat european de juniori, a întîlnit redutabila selecționată a Spaniei. Aceasta a aliniat o formație în care evoluează nu mai puțin de 9 jucători din cei ce au reprezentat Spania la „europenele" de seniori! Meciul a fost astfel la discreția gazdelor, care au învins cu 7—5 (2—1, 3—2, 0—0, 2—2). Au înscris Sans 3, Jane 2, Rubio și Canovas de la învingători, respectiv Rus 3, Pop 2 de la învinși. A arbitrat corect König (Ungaria).

În cel de al doilea meci din cadrul grupei A, formația română a repurtat o categorică victorie în fața selecționatei R. F. a Germaniei cu scorul de 9—4 (3—1, 1—1, 3—1, 2—1). Au înscris: Frîncu 3, Pop 2, Rus 2, Cocora 2, pentru români, respectiv, Schukler, Droge, Stiefel, Gudd pentru jucătorii vest-germani. Cei mai buni oameni ai învingătorilor — Huber, Frîncu, Rus și Pop. Foarte bun arbitrajul lui Bistis (Grecia). Tot în grupa A s-au mai înregistrat următoarele rezultate: Spania — Iugoslavia 11—6; Olanda — R. F. a Germaniei 3—1. Echipa română va întîlni în continuare formațiile Olandei și Iugoslaviei, primele trei clasate urmînd să se califice (cu rezultatele din grupă) la turneul final. În seria B: U.R.S.S. — Grecia 6—1, Ungaria — Anglia 6—2, Italia — Belgia 17—3, Anglia — Belgia 6—2, Ungaria — Grecia 6—3, U.R.S.S. — Italia 7—3, Ungaria — Italia 8—2, Anglia — Grecia 7—5.

La Hanoi a avut loc un turneu de baschet masculin care a reunit formațiile din divizia A a campionatului R. D. Vietnam. Finala a opus echipa armatei și formația Centrului telegrafic din Hanoi. Turneul s-a încheiat cu victoria jucătorilor militari (în maiou de culoare închisă).
Foto: FAN SANG — Hanoi

UNDE SE VA JUCA MECIUL FISCHER—PETROSIAN?

Cu ocazia unei ședințe a federației internaționale de șah, care a avut loc la Vancouver, (Canada) a fost luat în discuție locul de desfășurare a finalei turneului candidaților la titlul mondial, finală în care se întîlnesc marii maeștri Robert Fischer (S.U.A.) și Tigran Petrosian (U.R.S.S.). Forul american a făcut propunerea ca meciul să aibă loc la Buenos Aires, iar cel sovietic la Atena. Urmează ca în două zile federația internațională să decidă.

LA LAKE GENEVA

„BOXERI OLIMPICI DE FRUNTE DIN CELE DOUĂ EMISFERE" ÎN MECIUL S.U.A.—ROMÂNIA

Declară col. Donald F. Hull

În activitatea boxului amator, contactele intercontinentale sînt destul de rare, ceea ce îngreuiază și cunoașterea reciprocă mai detaliată. În afara Jocurilor Olimpice, întîlnirile europenilor cu boxerii americani sînt destul de rare. Această realitate — acum înaintea meciului România—S.U.A. de la Lake Geneva — ne-a îndreptățit să solicităm cîteva cuvinte despre boxerii amatori americani unuia dintre cei mai avizați oameni în acest domeniu: **col. Donald F. Hull,** vicepreședinte al A.I.B.A., președinte al Biroului continental american al A.I.B.A., consilier principal pentru box al Comitetului olimpic al S.U.A. Domnia-sa ne-a declarat cu multă bunăvoință:

„Echipa noastră este o echipă foarte tînără, avînd cinci membri care n-au atins vîrsta de 20 de ani. Cu excepția cîtorva militari, majoritatea boxerilor noștri fie că trec la profesionism, fie că se dedică în întregime unei meserii după ce depășesc vîrsta de 20 de ani. FIREȘTE CĂ NOI NU PUTEM EGALA ECHIPA DV. ÎN EXPERIENȚĂ, dar credem că unii dintre băieții noștri posedă o tehnică destul de bună.

Este o coincidență interesantă că în timp ce România obținea NOUĂ medalii la Campionatele europene de box, noi am cîștigat de asemenea NOUĂ medalii la Jocurile panamericane pe 1971! Exact ca și România, și noi am promovat patru boxeri în finale și avem și 5 medaliați cu bronz! Aceasta ne permite, cred, să afirmăm că BOXERII OLIMPICI DE FRUNTE DIN CELE DOUĂ EMISFERE SE VOR ÎNTÎLNI LA ÎNCEPUTUL LUI SEPTEMBRIE ÎN S.U.A.

Meciul amical S.U.A.—România poate sluji pentru răspîndirea în lume a boxului olimpic. Forurile conducătoare ale boxului românesc reprezintă un segment important al organizației A.I.B.A., și trebuie să spun că a conlucra cu ele este o plăcere".

FOTBALmeridiane

ECHIPA UNGARIEI A AVUT UN FINIȘ MAI BUN ÎN MECIUL CU SELECȚIONATA IUGOSLAVIEI

Peste 50 000 de spectatori au urmărit, miercuri la Budapesta, partida amicală de fotbal dintre reprezentativele Ungariei și Iugoslaviei. La începutul jocului, a avut loc festivitatea prilejuită de retragerea din echipa națională a cunoscutului fotbalist maghiar Lajos Tichi. În acest meci de adio, Tichi a jucat 10 minute după care a părăsit terenul în aplauzele entuziaste ale publicului.

Partida a debutat cu un joc desfășurat de prudent de ambele părți, inițiativa aparținînd totuși oaspeților, care prin Geaici și Petkovici atacă mult mai periculos poarta lui Geczi. În minutul 14 după o foarte reușită combinație Petkovici-Geaici, Oblak șutează în bară. După numai un minut, Acimovici intercepteză o minge de la Sűcs, centrează precis și Oblak reia în poartă: 1—0 pentru Iugoslavia. Pînă la sfîrșitul primei reprize sînt de consemnat o incredibilă ratare a lui Filipovici (min. 28) ca și bara lui Dunai II (min. 34).

Repriza a doua începe cu atacurile susținute ale gazdelor care forțează egalarea, dar Bene, apoi Zambo reușează două ocazii prielnice. În min 59 oaspeții sînt pe punctul de a majora scorul dar Geaici șutează în portar după ce făcuse o cursă de aproape 50 de metri. Fotbaliștii maghiari reușesc egalarea în min. 63: o fază ce nu se anunța periculoasă îl pune în poziție de șut pe Vidats care, cu largul concurs al lui Holter, înscrie: 1—1. Jocul devine mai disputat — pe alocuri, chiar dur (Juhasz II și Geaici părăsesc terenul accidentați). Gazdele reușesc să se impună în final și marchează golul victoriei în min. 83 prin Szőke. S-au remarcat Pancsics, Fazekas și Dunai II de la gazde, Vukcevici, Paunovici și Oblak de la oaspeți. Jocul a fost condus, cu scăpări, de Linemayer (Austria). Au jucat formațiile:

UNGARIA: Geczi-Fabian (Nasko), Pancsics, Juhasz I, Vidats, Sűcs, Fazekas, Juhasz II (Szőke), Bene, Tichi (Dunai II), Zambo.

IUGOSLAVIA: Vukcevici, Ramlyak, Paunovici, Holțer, Stepanovici, Pavlovici (Antonievici), Acimovici (Jerkovici), Petkovici, Oblak, Filipovici, Geaici (Bjekovici).

TREI FRUNTAȘE EGALE ÎN CAMPIONATUL BULGAR

În etapa a treia a campionatului Bulgariei, campioana T.S.K.A. a dispus dificil pe teren propriu de Trakia cu 3—2. Confirmînd buna sa formă din actualul sezon, vicecampioana Levski-Spartak a întrecut la Vrața pe Botev cu 3—0. Surpriza etapei a furnizat-o Slavia care s-a impus, la Plovdiv, în fața echipei Lokomotiv cu 2—0. A treia victorie consecutivă a repurtat noua promovată I.S.K.-Spartak, învingătoare cu 2—0 asupra formației Dunav. Alte rezultate: Ceardafon — Lokomotiv Sofia 0—0, Etar — Spartak 2—1, Marek — Cernomoret 0—0, Akademik — Cerno More 1—2, Beroe — Laskov 1—0.

În clasament:

1—2.	I.S.K.-Spartak	3	3	0	0	11—1	6
	Levski-Spartak	3	3	0	0	11—1	6
3.	T.S.K.A.	3	3	0	0	9—3	6

Urmează (locurile 4—8) Lokomotiv Sofia, Ceardafon, Etar, Beroe, Cerno More — cu cîte 4 p.

DIN NOU DESPRE „OFSAIDUL REDUS"

Prezentată ca o inovație menită să revoluționeze fotbalul, experiența ofsaidului limitat exclusiv la suprafața careului de pedeapsă, s-a bucurat în Anglia de o mare publicitate. Pentru a putea trage concluzii obiective, federația engleză a instituit „Cupa Wotney", competiție estivală care a reunit cîteva echipe din prima ligă, jocurile desfășurîndu-se după noua regulă a „ofsaidului redus".

Numai că, din nefericire, teoria nu s-a realizat în practică. De unde se așteptă ca respectiva inovație să favorizeze jocul deschis și marcarea mai multor goluri, cele șapte echipe participante la turneu nu s-au pierdut cu firea și au continuat să joace după vechiul tipic. Motivul a fost, în principal, că nu are rost să se schimbe felul de joc al unei formații pentru o durată atît de scurtă ca disputarea unei cupe de vară, deoarece urmările ar fi mai grave decît utilitatea relativă a scopului propus.

Bobby Charlton a declarat că asemenea experiențe sînt sortite eșecului, deoarece ele nu pot demonstra nimic. **„Dacă se urmărește cu adevărat înnoirea fotbalului e nevoie de cei puțin trei ani pentru a-i familiariza pe toți cu întregul complex de efecte produs de aplicarea unor reguli noi"** — spune cunoscutul fotbalist britanic.

Deci, pentru moment, „ofsaidul redus" trece la arhivă.

ȘTIRI, REZULTATE

● În etapa a 5-a a campionatului francez, echipa Nîmes a învins pe teren propriu cu scorul de 2—1 pe Reims, iar Marseille a dispus în deplasare cu 2—0 de Bordeaux. Alte rezultate: Nantes — St. Germain Paris 6—0; Angers — Rennes 1—1; Lille — Lyon 0—1; Nancy — Monaco 3—0; Red Star — Metz 1—1; Nice — Ajaccio 2—0; St. Etienne — Angoulême 4—0; Bastia — Sochaux 6—1. În clasament, conduc Nîmes și Marseille cu cîte 8 p, urmate de Nantes, Nice, Rennes și Red Star — 7 p.

● La Glasgow s-a disputat meciul amical dintre echipa locală Celtic și formația uruguayană Nacional Montevideo. Victoria a revenit fotbaliștilor scoțieni cu scorul de 3—0 (2—0).

● Rezultatele înregistrate în campionatul englez de fotbal: Chelsea — West Bromwich 1—0; Leeds — Newcastle 5—1; Southampton — Leicester 1—0; Manchester City — Liverpool 1—0.

● În cadrul campionatului R.F.G. s-a disputat o nouă etapă: Fortuna Düsseldorf — S. V. Hamburg 0—0; Hertha B.S.C. — M.S.V. Duisburg 1—0; Werder Bremen — Arminia Bielefeld 4—0; Eintracht Braunschweig — Hanovra 96 3—0; F. C. Kaiserslautern — V.f.L. Bochum 4—1; F. C. Schalke — F. C. Köln 6—2; Borussia Moenchengladbach — V.f.B. Stuttgart 0—0; Rotweiss Oberhausen — Bayern München 1—1; Borussia Dortmund — Eintracht Frankfurt 3—1.

Pe primul loc în clasament se află F. C. Schalke cu 8 p, urmată de Bayern München și F. C. Kaiserslautern — 6 p.

● În cadrul campionatului U.R.S.S. s-au disputat noi întîlniri încheiate cu următoarele rezultate: Kairat Alma Ata — Dinamo Tbilisi 2—1; Spartak Moscova — Neftceanik Baku 3—0; T.S.K.A. Moscova — Zaria Voroșilovgrad 1—2; Dinamo Minsk — Ararat Erevan 4—1; Zenit Leningrad — Karpați Lvov 0—0; Pahtakor Tașkent — S.K.A. Rostov pe Don 2—0.

● În meci amical, la Pireu: Olympiakos — F. C. Viena 1—1 (0—1).

TELEX

La Praga, a început turneul internațional de baschet masculin la care iau parte reprezentativele României, Cehoslovaciei, o selecționată din S.U.A. și echipa Sparta Praga. În prima zi a competiției, baschetbaliștii români au dispus de Sparta Praga cu scorul de 80—73 (43—35).

■

În ziua a doua a turneului masculin de handbal de la Miskolc, selecționata Iugoslaviei a învins cu 25—18 (13—8) formația Ungariei. Într-un alt joc, reprezentativa Cehoslovaciei a întrecut cu 15—14 (6—8) echipa R.D. Germane.

■

Turneul internațional feminin de handbal, desfășurat la Plovdiv, a fost cîștigat de formația locală Lokomotiv, care în ultimul meci a învins cu 14—13 (7—7) formația poloneză Pogon Szczecin. Pe locul trei s-a clasat o selecționată a orașului Magdeburg (R.D. Germană).

■

Cea de-a 9-a partidă a meciului dintre maestrele Nana Aleksandria (URSS) și Milunka Lazarevici (Iugoslavia), care-și dispută în localitatea olandeză Blade una din semifinalele turneului pretendentelor la titlul mondial feminin de șah, s-a întrerupt la mutarea a 41-a. În prezent, scorul este favorabil șahistei sovietice cu 4½—3½ puncte.

CICLIȘTII BELGIENI CAMPIONI MONDIALI LA CONTRATIMP

La Mendrisio a avut loc ieri cursa de 100 km contracronometru pe echipe, contînd pentru campionatul mondial al amatorilor. Au cîștigat cicliștii belgieni în 2h 12:31,72, urmați de echipele Olandei 2h 14:09,12 și Poloniei 2h 14:32,37.

După disputarea a 15 runde, în turneul internațional de șah „Memorialul A. Rubinstein" conduc Spiridonov (Bulgaria) și Pfleger (RFG), cu 8½ p, și cîte o partidă întreruptă, urmați de Zaițev (URSS) — 8 p. Espig (R.D. Germană) — 7½ p (1). Troianescu (România) ocupă locul 14 cu 4 puncte. Rezultatele din runda a 15-a: Estrin — Monasterski 1—0; Bednarski — Szmidt 1—0; Zaițev — Nicevski 1—0; Doda — Troianescu 1—0; Pytel — Kozma remiză.

■

În turneul de șah de la Vancouver, după 8 runde, pe primul loc la egalitate se află campionul Canadei, Duncan Suttles, și George Kuprianov (Canada) cu cîte 7 p. Marele maestru sovietic Boris Spasski ocupă locul 3 cu 6½ p.

■

La Ludwigshafen a început campionatul mondial de judo rezervat juniorilor. Iată primele rezultate din competiția pe echipe: **grupa A:** Austria — Elveția 3—2; Japonia — Franța (A) 5—0; Polonia (A) — Belgia 4—0; Japonia — Elveția 5—0; Polonia (A) — Olanda 4—0; **grupa B:** Italia — Elveția (B) 5—0; R.F. a Germaniei (A) — Franța (B) 3—2; Italia — Polonia (B) 5—0.

Redacția și administrația: București, str. Vasile Conta nr. 16; telefoane: centrală 11.10.05, secția corespondenți 11.51.69, interurban 72 și 286; telex: sportrom buc. 180, Tiparul „I. P. Informația", București 40368

PROLETARI DIN TOATE ȚĂRILE, UNIȚI-VĂ!

Sportul

ZIAR AL CONSILIULUI NAȚIONAL PENTRU EDUCAȚIE FIZICĂ ȘI SPORT

ANUL XXVII — Nr. 6805 | 4 PAGINI 30 BANI | Sîmbătă 4 septembrie 1971

JOCURILE BALCANICE DE ATLETISM

ILEANA SILAI A ÎNTRECUT-O LA 800 m PE CAMPIOANA EUROPEANĂ VERA NIKOLICI

Valeria Bufanu, Argentina Menis și Șerban Ioan învingători în prima zi

Două prietene, mereu adversare în cursa de 800 m, Vera Nikolici *și* Ileana Silai. *La ediția jubiliară a Campionatelor Balcanice, campioana noastră a fost mai bună!*

ZAGREB, 3 (prin telefon, de la trimisul nostru special).

Vreme admirabilă, ideală pentru atletism; stadionul Dinamo, bine pus la punct; atmosferă sărbătorească, tradițională pentru această competiție balcanică aflată în acest an la cea de a XXX-a ediție a sa.

„Clou-"ul zilei a fost, desigur, cursa feminină de 800 m, la startul căreia erau prezente cele două vechi rivale, Vera Nikolici și Ileana Silai. Prilej pentru privitorii din tribune s-o aclame pe Vera Nikolici, consacrată ca cea mai bună alergătoare europeană la recentele campionate continentale de la Helsinki. Galeria e asurzitoare! Favorita zîmbește și cochetează cu tribunele. Imediat după pocnetul pistolului de start, Vera Nikolici se instalează la conducerea plutonului de alergătoare și impune cursei alura care-i convine. Campioana noastră, Ileana Silai, s-a postat în imediata apropiere a sportivei iugoslave, iar cealaltă reprezentantă a noastră este pe undeva pe la coadă. Primul tur de pistă este parcurs rapid, Nikolici și Silai avînd un avans de cîțiva metri față de celelalte concurente. Este clar că între ele se va da lupta pentru întîietate. La ieșirea din turnantă, folosindu-se exact de tactica atît de dragă Verei, Ileana Silai sprintează și trece în frunte. Se încinge o cursă extraordinară, cu un finiș de 300 de metri. Silai forțează și rezistă atacului campioanei europene. Întrebarea pe care ne-o punem rapid: va avea oare rezistența necesară pentru a face față impetuozității recunoscute a Verei Nikolici? Ultima linie dreaptă ridică pur și simplu tribunele în picioare. Nikolici aruncă în luptă

Dan GARLEȘTEANU

(Continuare în pag. a 4-a)

„CUPA MĂRII NEGRE" LA BASCHET

FINAL DRAMATIC ÎN MECIUL POLONIA — BULGARIA: 70-68

CONSTANȚA, 3 (prin telefon, de la trimisul nostru). La tradiționalul turneu de sezon al baschetbalistelor sînt prezente, în acest an, patru echipe. Tinerețea și vigoarea predomină, ceea ce dovedește că antrenorii vizează ceva mai departe, experimentînd continuu tot ce are mai valoros în perspectivă baschetul din Bulgaria, Polonia și România.

Uvertura programului de vineri seară au asigurat-o cele două formații ale României, rezultate dintr-o împărțire, subiectivă deocamdată, a celor 20 de tinere fete din lot. De o parte selecționata A, ale cărei componente au făcut tot posibilul pentru a justifica încrederea acordată de antrenorul emerit Sigismund Ferencz la această primă selecție; în cealaltă tabără (B) un mănunchi de jucătoare ambițioase, dornice să intre cît mai repede în posesia tricoului naționalei. Din confruntarea lor a rezultat o partidă plăcută, fără apărări ermetice, cu un ritm viu. A învins echipa A care a dominat lupta la panouri și a folosit mai insistent și mai ingenios contraatacul.

Scorul de 87—57 (43—26) a fost fixat de Iftimie 6, Deack 1, Szabo 8, Popov 6, Nicola 11, Opriciu 13, Balai 10, Tita 9, L. Rădulescu 8, Gugiu 15 pentru „A", respectiv Grosskopf 4, Vigh 6, Tal 3, Mihalic 4, Petrio 12, T. Rădulescu 13, Salcu 15.

In a doua întîlnire, reprezentativele Bulgariei și Poloniei au furnizat o întrecere foarte echilibrată, încheiată cu victoria sportivelor poloneze la scorul de 70—68 (33—35). Începutul meciului a fost favorabil baschetbalistelor poloneze, dar team-ul bulgar a fost mai bun la sfîrșitul primei reprize și începutul celei de a doua. În final, înfrîngerea formației bulgare a fost decisă în mare măsură de eliminarea celei mai bune jucătoare, Krasteva, și de presingul aplicat de selecționata poloneză.

Simbătă, de la ora 18, au loc partidele România B—Bulgaria și România A—Polonia.

Adrian VASILIU

PROBLEME MULTIPLE RIDICATE DE EVOLUȚIA LOTULUI REPREZENTATIV DE FOTBAL

Ultimul test oficial din cadrul pregătirilor lotului A a provocat, prin slaba evoluție a jucătorilor, numeroase discuții și — s-o recunoaștem deschis — destule dezamăgiri. Credem, totuși, că este mult mai bine că aceste probleme au fost ridicate acum, cînd ele mai pot fi soluționate, decît după meciul oficial cu reprezentativa Finlandei...

Examenul de miercuri trebuie, deci, privit ca extrem de util (și aici se pare că toți factorii sînt de acord), **pentru că el a scos în relief toate carențele din jocul unei echipe pe care, forțați de împrejurări, am reconstruit-o aproape în întregime.** Împrejurările care au determinat o atare acțiune sînt îndeajuns de cunoscute: accidentări, acte de indisciplină sau ieșiri din formă, care au creat dificultăți mari constituirii lotului, obligîndu-ne să prezentăm un „11" mult diferit de cel consacrat la Guadalajara.

Considerăm, iarăși, că nu există nici o opinie separată asupra bunei alegeri a sparing-partenerului: O.F.K. Beograd s-a dovedit un adversar perfect indicat pentru o verificare serioasă, care să ne dea posibilitatea să trecem cît mai neîntîrziat la înlăturarea racilelor vădite în angrenajul noii noastre naționale.

Și-acum, să răspundem tuturor obiecțiilor — rostite prin scris și prin viu grai.

S-a afirmat că formația prezentată miercuri pe stadionul Republicii ar fi putut să aibă o altă componență. Se uită însă un fapt esențial: datorită cauzelor enumerate mai sus, echipa alcătuită pentru confruntarea cu O.F.K. Beograd era singura posibilă în aceste zile.

S-a mai adăugat: „unii jucători n-au fost încadrați pe posturile în care au dat randament și în echipele lor de club". Dacă am făcut apel la ei, este numai pentru că lipseau oamenii cei mai indicați, (așa cum s-a întîmplat cu jucătorul Kun II, utilizat ca extremă stîngă, pentru că acolo aveam nevoie și nu în altă parte).

Chiar jucători de bază, titulari și în turneul final din Mexic 70, n-au corespuns. Aceasta se datorește și unor cauze de ordin special, dar și altora de ordin general, care au dereglat jocul întregii echipe. Să precizăm cu nume prima categorie: **Sătmăreanu, Dembrovschi** și **Dumitru** nu s-au ridicat la nivelul bun de joc cu care ne obișnuiseră, din cauza insuficientei pregătiri la echipele lor de club. **Lucescu**, excelent pînă acum a acuzat, probabil, oboseala meciurilor susținute în campionat, cărora el le-a adus o contribuție dintre cele mai prețioase.

Cauzele de ordin general care au dus la slaba comportare a întregii echipe sînt esențiale. Ele ar putea fi rezumate în următoarele puncte:

— În primul rînd, nivelul oare-

ANGELO NICULESCU

antrenor al reprezentativei naționale

(Continuare în pag. a 3-a)

C.N. DE SĂRITURI

MELANIA DECUSEARĂ ȘI ION GANEA ÎNVINGĂTORI LA „1 m"

Melania Decuseară și Ion Ganea au răsturnat toate pronosticurile care prevedeau o dispută echilibrată (mai cu seamă la fete) și au cucerit detașat

MELANIA DECUSEARĂ

titlurile de campioni naționali la sărituri de la trambulina de 1 m. Ei au condus încă de la salturile obligatorii și, pe parcurs, executînd mai bine, în special săriturile cu coeficient de dificultate ridicat, s-au distanțat și au învins la diferențe apreciabile. Cel mai mult ne bucură revenirea maestrei sportului Melania Decuseară care, după o absență îndelungată (cauzată de accidentarea suferită anul trecut) și după o reintrare timidă, a reușit, în sfîrșit, să revină la valoarea care a consacrat-o.

Înainte de a publica rezultatele, nu putem să nu amintim de impresia neplăcută creată de subiectivitatea arbitrilor (concretizată în diferențe apreciabile în acordarea notelor). De fapt, nici nu este de mirare că se petrece așa ceva, deoarece arbitrii sînt chiar... antrenorii concurenților. Oare este absolut imposibil să fie desemnați arbitri cît de cît neutri?

Rezultate, **seniori: 1. ION GANEA** (Independența Sibiu) 473,67 p — campion național; 2. I. Ilieș (Progresul Buc.) 394,86 p; 3. G. Fabich (Șc. sp. Sibiu) 393,99 p; 4. V. Nedelcu (Școlarul Buc.) 381,39 p; 5. D. Nedelcu (Școlarul) 371,22 p; 6. Fr. Laszlo (C.S.M. Sibiu) 343,53 p; **senioare: 1. MELANIA DECUSEARĂ** (Progresul) 413,25 p — campioană națională; 2. Sorana Prelipceanu (Crișul Oradea) 358,15 p; 3. Ecaterina Dumitriu (Școlarul) 347,40 p; 4. Irinel Popescu (Școlarul) 324,25 p; 5. Angela Popescu (Șc. sp. Sibiu) 301,40 p; 6. Mariana Voinea (Școlarul) 289 p.

Azi, tot la bazinul „23 August" din Capitală, de la ora 10 și de la ora 17, salturile de la trambulina de 3 m (seniori) și de la platformă (senioare).

Ieri, la Cluj, gong inaugural în campionatul masculin de handbal

SURPRIZA ZILEI: TROTUȘUL ÎNVINGE POLITEHNICA TIMIȘOARA!

CLUJ, 3 (prin telefon, de la trimisul nostru).

5 jocuri în general echilibrate, un handbal bun cu reale atribute spectaculare, o surpriză de proporții — iată, pe scurt, ce a caracterizat prima etapă a campionatului masculin de handbal divizia A, disputat ieri după amiază în Sala Sporturilor din localitate.

DINAMO BUCUREȘTI — DINAMO BRAȘOV 20—10 (9—6). După cum a început partida, diferența înregistrată în final nu era de bănuit. Mai curajoși decît în edițiile trecute ale campionatului, brașovenii au ținut piept în mod onorabil valoroasei formații bucureștene. Pînă în min. 19 scorul s-a menținut egal, pentru ca în min. 21 Dinamo București să conducă cu trei goluri diferență: 8—5. În repriza secundă, aspectul jocului s-a schimbat, vicecampionii naționali dominînd categoric și obținînd o victorie netă. Principalii marcatori: **Moldovan** (4), **Bota** (3) și **Dan Marin** (3) pentru bucureșteni, respectiv **Messmer** (4) și **Radu** (2). Au arbitrat **P. Radvany** (Cluj) și **M. Grebenișan** (Tg. Mureș).

STEAUA — S. C. BACĂU 17—12 (9—3). Campionii au început jocul într-un ritm extrem de rapid și au îngenunchiat pur și simplu experimentata echipă băcăuană. Către sfîrșitul primei reprize ei au încetinit alura, pentru ca în repriza secundă să comită, în plus, numeroase greșeli de apărare, ceea ce a făcut ca diferența de scor să se micșoreze. Astfel, de la 11—4 (min. 34), scorul a ajuns la 11—8 (min. 40). Cele mai multe goluri au înscris: **Kicsid** (4), **Gruia** (3), **Goran** (3) — Steaua, **Constantinescu** (4), **Păcuraru** (3), **Cervenca** (3) — S.C.

Călin ANTONESCU

(Continuare în pag. a 4-a)

Juniorul Marin Iordan 17,52 m la greutate

Opt noi recorduri republicane de juniori au fost înregistrate zilele trecute în cadrul unui concurs desfășurat la Predeal. Cel mai valoros dintre acestea este, cel stabilit la aruncarea greutății de *Marin Iordan* (S.S.A. Buc.) cu 17,52 m! Iată-le pe celelalte: *junioare I:* pentatlon: *Anca Hoinărescu* (Lic. N. Bălcescu Cluj) 4149 p; *juniori III:* 500 m: *Vasile Cristian* (Sc. Sp. Focșani) 1:10,8; 600 m: *Cristian* 1:28,8; înălțime: *Doru Oprea* (C.S. Brăila) 1,91 m; *junioare III:* 80 mg: *Mihaela Stoica* (S.S.A.) 12,1; 80 m: *Aurica Nedelea* (SSA) 10,2; 100 mg: *Mihaela Stoica* 15,9.

CAMPIONATELE REPUBLICANE DE TIR CU ARCUL

Margareta Lazăr performera primei zile

Pe stadionul Olimpia din Capitală au început ieri întrecerile finale ale celei de a III-a ediții a campionatului republican de seniori la tir cu arcul. Primii care au luat startul au fost țintașii cu arcuri speciale, care s-au întrecut la clasicele distanțe din programul FITA — 90 m, 70 m (B), 70 m și 60 m (F) — probe care figurează pentru prima dată la campionate.

Performerii primei zile sînt: **Margareta Lazăr și Zoltan Benedek** (ambii de la C.S. Mureșul Tîrgu Mureș), care au cucerit cîte două titluri de campioni, cu cifre promițătoare, în special Margareta Lazăr la distanța de 60 m, probă în care cu 269 p. a întrecut cu 17 p vechiul record național.

Rezultatele tehnice: Arcuri speciale, distanța 90 m, BĂRBAȚI: 1. Z. Benedek 174 p. — campion republican —, 2. T. Kasoni (P.T.T.R. Tg. M.) 165 p, 3. A. Gyorfy (P.T.T.R. Tg. M.) 163 p, 4. I. Heltman (Voința Tg. M) 160 p, 5. A. Simion (Voința Tg. M) 143 p. **Distanța 70 m bărbați: 1. Z. Benedek 252 p. — campion republican,** 2. A. Gyorfi 224 p, 3. I. Heltman 222 p, 4. T. Kasoni 216 p, 5. E. Vass (P.T.T.R. Tg. M.) 211 p. **FEMEI: 1. M. Lazăr 236 p — campioană republicană,** 2. Rozalia Orosz (P.T.T.R. Tg. M.) 161 p.; 3. Suzana Szabo (Mureșul Tg. M) 153 p. 4. Maria Deszi (Mureșul Tg. M) 104 p.; 5. Magdalena Nagy (P.T.T.R. Tg. M.) 102 p. **Distanța 60 m.: 1. M. Lazăr 269 p (nou record — v.r. 252 p) — campioană republicană,** 2. M. Nagy 179 p, 3. S. Szabo 176 p, 4. R. Orosz 172 p, 5. Ana Tatar (Mureșul Tg. M.) 169 p.

Întrecerile continuă astăzi, pe stadionul Olimpia din șos. Vitan (autobuz 35), începînd de la ora 8.30 la arcuri speciale și ora 14.30 la arcuri standard, pe distanțele scurte: 50 m și 30 m.

P. GORETI

LA CAMPIONATELE EUROPENE

Voleibalistele junioare au confirmat speranțele

La actuala ediție a campionatelor europene de volei pentru junioare, desfășurată în Italia, reprezentativa României a realizat un frumos succes. Ea a cucerit toate partidele, junioarele noastre au desfășurat un joc bun în ansamblu, cu un blocaj care — în special în partida cu Cehoslovacia — a constituit arma principală de stăvilire a atacurilor adverse. Voleibalistele românce au pus în valoare toată gama cunoștințelor, au atacat variat și au avut o foarte bună mișcare în teren, fapt care le-a permis să candideze la un loc în fruntea seriei. Cealaltă pretendentă la locul secund — Bulgaria — (echipa Uniunii Sovietice neavînd contracandidată la poziția întîi) s-a prezentat bine pregătită, fiind un adversar greu de depășit. Superioritatea echipei noastre și-a spus în cele din urmă cuvîntul, ea cucerind victoria finală cu 3—1. Trebuie menționat că nici ultimele două adversare întîlnite n-au constituit obstacole ușoare. Echipa R. F. a Germaniei a luptat cu

Vicecampioane ale Europei la volei, junioarele țării noastre zîmbesc fericite obiectivului fotografic la cîteva minute de la sosire: **în rîndul de sus:** C. Florescu (vicepreședinte al F.R.V.), Maria Antonescu, Emilia Cernega, Angela Moroianu, Paula Cazangiu, Victoria Caranda (căpitana echipei), Leonid Sorbală (antrenor principal), Maria Matei, Cornelia Cîrstoiu; **în rîndul de jos:** Ion Cristian (antrenor secund), Leontina Mateș, Rodica Cilibiu, Nadia Brumă, Liliana Pașca, N. Mateescu (conducătorul lotului).

Foto: Theo MACARSCHI

medalia de argint, **ceea ce reprezintă cea mai bună performanță obținută la o întrecere internațională de mare amploare.** Într-adevăr, luptînd în compania unor adversare de valoare recunoscută pe plan european — U.R.S.S., Cehoslovacia, Bulgaria, Polonia — echipa noastră a trecut cu bine un greu examen. În ce privește organizarea competiției, trebuie să consemnăm, de la bun început, alcătuirea inechitabilă a celor două serii. În timp ce din prima au făcut parte Italia, R.F.G., Polonia și Olanda, în cea de a doua au fost repartizate U.R.S.S., România, Bulgaria și Cehoslovacia. În această situație, a fost foarte ușor pentru Polonia să ocupe primul loc în seria sa, neavînd de înfruntat nici un adversar de temut. În schimb, echipa noastră a trebuit să-și valorifice la maximum potențialul pentru a se califica în turneul final al locurilor 1—4, dispunînd atît de Cehoslovacia, cît și de Bulgaria.

Demn de reținut este că în

N. MATEESCU

(Continuare în pag. a 2-a)

D. NAGHI ȘI GABRIELA CONSTANTIN AU LUAT O PRIMĂ OPȚIUNE ASUPRA „TROFEULUI OVIDIU"

MAMAIA, 3 (prin telefon, de la trimisul nostru).

Numeroși tineri temerari, spărgători de valuri în adevăratul sens al cuvîntului, au luat startul, pe un traseu de aproximativ 5 km jalonat în apele Siutghiolului, în cea mai dificilă întrecere nautică.

Mureșeanul D. Naghi, decanul de vîrstă al înotătorilor români (30 ani), a luat un start rapid, prinzînd firul bărcii conducătoare. El a trecut primul la cel dintîi punct de control după 17 minute și, mărind tot timpul ritmul, a ajuns la cel de-al doilea după 38 de minute, cu un avans de 100 m înaintea unui pluton de cinci urmăritori. În aplauzele spectatorilor de pe pontonul de sosire, mureșeanul a cîștigat prima manșă în 52:45 (un timp excelent), fiind urmat de mai tinerii săi adversari A. Horvath 58:13, C. Păun 59:03, S. Crăciun 59:32 etc.

Cursa fetelor a măsurat aproape 3 km și a fost net dominată de tînăra bucureșteancă Gabriela Constantin (41:40). În urma ei au sosit, la diferențe apreciabile, Liadore Covaci 42:32, Minola Vasiliade 45:02 și Cristina Boboc 45:43. De notat că în prima manșă nu s-a înregistrat nici un abandon. Duminică, cursele se vor repeta și abia la sfîrșitul lor vom cunoaște pe cîștigători.

— a. v. —

GIMNASTE ROMÂNCE LA EREVAN

Ieri, a plecat, cu avionul, la Erevan echipa de gimnastică a Liceului cu program de educație fizică din Orașul Gh. Gheorghiu-Dej. Sportivele românce, între care Carolina Marin, Vanda Ispravnicu, Maria Stoica, Petruța Paciurcă, vor susține o întîlnire amicală cu selecționata orașului Erevan.

BĂRCILE DE LA C.N.U. S-AU REÎNTORS LA BAZĂ CU 3 TITLURI DE CAMPIOANE

Echipajul C.N.U. — campion republican în proba de schif 4+1 rame — surprins ieri, pe lacul Snagov, de fotoreporterul nostru N. Dragoș. În pagina a 3-a, cronica și rezultatele acestor 5 pasionante curse finale ale canotajului feminin.

În tabăra de la Costești — Orăștioara de Sus

ZILE DE NEUITAT PENTRU TOȚI CEI 400 DE PIONIERI

COSTEȘTI, 17 august 1971. *Într-o poiană de pe valea Grădiștei, din munții Orăștiei, au venit, în această zi, 400 de pionieri din întreaga țară. În jurnalele personale de tabără, aproape fiecare dintre ei aveau să consemneze că se află pe locul unde — pe vremuri de demult intrate în istorie — se înălțau cele mai puternice cetăți ale dacilor.*

Mă aflu pe o stîncă abruptă și colțuroasă — aceeași care avea să folosească drept... piatră de încercare a calităților de alpiniști ale copiilor — de pe înălțimea căreia privesc tabăra de corturi. De aici, poți aprecia și mai bine ingeniozitatea și priceperea acestor copii: corturile lor sînt așezate într-un aliniament atît de reușit, „bucătăriile" de campanie ale fiecărui echipaj sînt atît de bine dotate, vetrele rezervate aprinderii focului pentru prepararea mîncării sînt atît de bine amplasate — încît ai impresia că ai întîlnit tabăra unor versați exploratori. De fapt, într-un fel, ei sînt niște mici exploratori. Ne aflăm doar în tabăra care găzduiește echipaje de cîte zece membri, venite din toate județele țării. În ultimele zile ale șederii lor aici, vor trebui să dea adevărate examene avînd ca obiect: amplasarea în locul cel mai potrivit și cît mai perfectă a cortului, prepararea unei mîncări cît mai gustoase — *operațiune executată contra-cronometru,* prezentarea unui program cultural-sportiv, o probă dificilă de ștafetă combinată pe o distanță de 800 de metri...

29 august. *După 13 zile — timp în care pionierii au fost lăsați să se acomodeze, arbitrii au intrat în acțiune. Se dă startul în prima probă, ștafeta. Se pleacă dintr-un punct aflat la intrarea în tabără, se aruncă, din mers, cîte trei pietre într-o țintă fixă, se sare peste un obstacol, se merge tîrîș cîțiva metri, se escaladează o stîncă, apoi, în viteza cea mai mare, se aleargă spre locul de sosire. Cronometrele sînt necruțătoare. De aceea mai toți pionierii nu lasă să le scape nici un moment din timpul ștafetei nefolosit cu chibzuință. Primul a venit echipajul Terra al Școlii generale nr. 5 din Tg. Neamț. Juriul a comunicat apoi și numele cîștigătorilor celorlalte probe: echipa-*

Ion GAVRILESCU

(Continuare în pag. a 2-a)

101

„CUPA DIANA" în organizarea C.M.E.F.S. București și a ziarului Sportul

Bilanț promițător al lunii august

Instantaneu surprins la unul din antrenamentele echipei feminine de fotbal de la Țesătorile reunite. Instructor: Gh. Simțion

● Minifotbalul și tirul cu arcul — sporturile cele mai apreciate ● Au început întreceri între asociații ● Pene de... neglijență în procurarea penelor pentru săgeți

Cu o lună în urmă — mai precis la 1 august — a fost declanșată o mare acțiune sportivă de masă rezervată în exclusivitate femeilor: **„Cupa Diana"**. În accepțiunea organizatorilor (Consiliul municipal București pentru educație fizică și sport și ziarul Sportul), ea urma să atragă în practicarea exercițiilor fizice femeile care lucrează în producție și pentru care destinderea prin mișcare în aer liber este esențială în menținerea sănătății. S-a reușit acest lucru. Răspunsul este, cu mici excepții, pozitiv.

În sectorul I al Capitalei, dintre cele patru discipline prevăzute de regulament, minifotbalul și tirul cu arcul (de altfel aceasta este o constatare generală) s-au bucurat de cea mai mare apreciere.

„La uzinele Tehnica textilă —, la I.P.C.M., la P.T.T. și la „Casa Scînteii" — ne spunea tovarășul prof. **Gh. Artin**, vicepreședinte al C.E.F.S. al sectorului I, există una sau cîte două echipe de minifotbal. S-a stabilit un program de cîte două antrenamente pe săptămînă, program care se respectă riguros. Ing. **Valerian Popescu**, care antrenează fotbalistele de la I.P.C.M., îmi spunea — a continuat interlocutorul — că dacă programul de instruire ar fi și mai mare ca durată, tinerele ar fi în stare să-și petreacă pe stadion o și mai mare parte a timpului liber".

Dovadă a faptului că femeile nu resping ideea de a practica sportul. De altfel, stau mărturie în acest sens și numeroasele solicitări ale tinerelor din sectorul I (dar, cum se va vedea, și ale celor din sectoarele II și V) de a practica tirul cu arcul. Numai că — după cum ne-au confirmat vicepreședinții consiliilor de educație fizică cărora le-am solicitat să ne fie interlocutori (**Gh. Artin, Mihai Bogorodiță** — sect. II și **Ilie Niculescu** — sect. V) — nu prea se poate practica tirul cu arcul, întrucît lipsesc... penele!? Fără ele săgețile devin inutilizabile. Așa stînd lucrurile, este inexplicabil — deși sesizările se fac auzite în fiecare zi — cum nu s-au luat încă măsuri de către consiliul municipal pentru procurarea de pene. A trecut mai mult de o lună dintre cele trei rezervate „Cupei Diana" și ar fi condamnabil ca din cauza unor mici neglijențe să fie ratată o acțiune atît de bine primită de salariate.

În sectorul II a fost organizată, la sfîrșitul săptămînii trecute, o reușită duminică sportivă (pe stadionul Electronica) cuprinzînd întreceri de minifotbal și tir cu arcul. Au participat tinere de la Electronica și Suveica.

La Casa de cultură a sectorului V a luat extindere tenisul de masă. Aici, într-o sală de dimensiuni corespunzătoare, a fost amplasat centrul de învățare. La cele 4 mese pot fi văzute făcînd sport salariate de la Flamura roșie, Țesătoriile reunite, Dîmbovița și altele.

După cum se vede, bilanțul primei luni, rezervate „Cupei Diana" este mulțumitor. În săptămînile care urmează se cer depuse și mai multe eforturi avîndu-se în vedere că vor începe întrecerile pentru desemnarea cîștigătoarelor pe asociații, sectoare și pe Capitală. C.M.E.F.S. — prin metodiștii căruia au fost fixate răspunderi pentru reușita „Cupei Diana" — va trebui să se ocupe mai mult de problemele ridicate de asociații și consiliile de educație fizică ale sectoarelor.

(I. G.)

ciclism

Astăzi și mîine, pe velodrom

CONCURSUL INTERNAȚIONAL „CUPA STEAUA"

Astăzi, la ora 16, începe pe velodromul Dinamo concursul internațional dotat cu „Cupa Steaua", la startul căruia se vor prezenta cicliști de valoare din Cehoslovacia, Bulgaria și România. Concursul constituie, desigur, un interesant examen pentru pistarzii noștri, în frunte cu *Ștefan Laibner, frații Negoescu, Paul Soare, Anton Neagoe, C. Gonțea, P. Dolofan, M. Ioniță, T. Puterity* ș.a.

În prima zi se vor disputa următoarele probe: **viteză-eliminatorie, urmărire pe echipe, 1000 m cu start de pe loc și cursă de eliminare.** A doua zi, duminică 5 septembrie, cu începere de la ora 9, vor avea loc următoarele întreceri: viteză — turneu, urmărire individuală, cursă italiană și probă cu adițiune de puncte pe 100 ture. În cadrul acestui concurs vor lua startul și tineri de la școlile sportive nr. 1 și 3, pentru care întrecerile constituie o prețioasă experiență.

ÎN ACEASTĂ LUNĂ SUSȚINUTĂ ACTIVITATE INTERNĂ ȘI INTERNAȚIONALĂ

Luna septembrie este marcată de o susținută activitate internă și internațională. Iată o scurtă prezentare a principalelor evenimente.

● **La Cluj** se va consuma, în zilele de 6 și 7 septembrie, a V-a etapă a tradiționalei competiții „Cupa orașelor"-1971; în continuare, va avea loc între 9 și 12 septembrie „Turul județului Cluj", organizat în colaborare cu ziarul „SPORTUL".

● **În zilele de 10, 11 și 12 septembrie**, echipa de fondiști a clubului Voința București va concura în Ungaria, în cadrul „Cupei Mecsek".

● **O formație de tineri cicliști** de la C. S. Brăila va participa la „Cupa prieteniei", care se dispută între 12 și 15 septembrie. Traseul cuprinde etape în Polonia și Cehoslovacia.

● **Ziua de 15 septembrie** este rezervată tentativelor de record pe velodromul Dinamo.

● **La competiția internațională** pentru tinerii rutieri (pînă la 19 ani), care se va desfășura la Gabrovo (Bulgaria) în zilele de 18 și 19 septembrie, va fi prezentă o selecționată română alcătuită din cei mai buni juniori la ora actuală.

● **„Cupa F.R.C."**, programată pe velodrom în zilele de 18 și 19 septembrie, este de fapt o revanșă a campionatelor naționale de juniori.

● **În R. D. Germană** va avea loc între 19 și 26 septembrie o competiție denumită „Săptămîna internațională cicliștă", la care va concura echipa Metalul Plopeni.

● **Campionatele municipale** de velodrom pentru seniori se vor consuma în zilele de 21, 23 și 25 septembrie.

● **În ziua de 23 septembrie** începe „Turul Bulgariei" la care și-au anunțat participarea cicliști din numeroase țări. La această dificilă întrecere (care se va încheia la 3 octombrie) va concura și o reprezentativă din țara noastră avîndu-i în frunte pe frații Ștefan și Andrei Suciu și Nicolae Andronache.

● **Etapa a VI-a** a „Cupei orașelor" va fi găzduită de Tg. Mureș în zilele de 25 și 26 septembrie.

● **O reprezentativă** a clubului sportiv Mureșul-Tg. Mureș va concura spre sfîrșitul lunii septembrie la „Premiul Kosice"-Cehoslovacia.

● **Campionatele naționale** de velodrom rezervate seniorilor încep în ziua de 30 septembrie și se termină la 3 octombrie.

judo

CURS DE PERFECȚIONARE A ANTRENORILOR

Între 6 și 11 septembrie Federația română de judo organizează un curs pentru perfecționarea antrenorilor din principalele centre din țară. La lecțiile teoretice și practice ce vor avea loc cu acest prilej vor participa un număr de 60 de antrenori.

Principala problemă pe care federația intenționează să o rezolve cu prilejul acestui curs este **uniformizarea metodologiei procesului instructiv-educativ în toate secțiile din țară.** Dintre temele teoretice ce vor fi predate distingem următoarele: **„Elemente tehnice de bază caracteristice sportivilor români"** (apreciate pe plan internațional), **„Pregătirea fizică multilaterală și specifică în procesul de antrenament", „Educația sportivilor".**

În cadrul lecțiilor practice, conduse de antrenorii lotului **Gheorghe Donciu** și **Nicolae Bucur**, se vor exemplifica metodele de învățare și perfecționare a celor mai moderne acțiuni tehnico-tactice. Cursurile vor avea loc la centrul de cercetare științifică și documentare al C.N.E.F.S.

Lecțiile teoretice vor fi conduse de asist. univ. **Constantin Drăgan**, prof. **Anton Muraru**, secretar general al F.R. Judo, prof. **Vasile Dumitrescu** ș.a.

PRIMII MAEȘTRI AI SPORTULUI

Zilele trecute au fost confirmați primii maeștri ai sportului la judo. Este vorba despre sportivii **Dan Georgescu, Gheorghe Vasile, Gheorghe Boșcu** și **Ion Herman**, care s-au evidențiat în întrecerile interne și internaționale din ultima vreme.

AUTOMOBILISM

Mîine pe traseul Brașov—Poiana Brașov

CURSA DE VITEZĂ ÎN COASTĂ

Eveniment sportiv deosebit la poalele Tîmpei. Începînd încă de astăzi, în Brașov domnește o mare animație în jurul automobilelor de curse prezente în oraș. Firesc, întrucît sînt reuniți aici cei mai buni automobiliști ai țării care participă cu mașinile lor la un antrenament oficial (orele 12—15) și revizia tehnică (ora 17). Iar mîine între orele 10—13, zgomotul motoarelor ambalate la maximum va copleși excelenta șosea Brașov — Poiana Brașov.

Dar, să vă prezentăm competiția duminică, pe traseul amintit, clubul universitar „Politehnica" Brașov în colaborare cu A. C. R. organizează *cea de a treia etapă a campionatului național de viteză în coastă pentru automobile.* Cei aflați mîine în diferite puncte ale traseului pentru a urmări cursele vor putea vedea la volanul mașinilor aflate în concurs atît pe consacrați — deosebit de interesantă este lupta favoriților Puiu Aurel, Eugen Ionescu-Cristea, Horst Graef și Florin Popescu aflați pe primele locuri după etapele anterioare desfășurate la Mateiaș și Sinaia — cît și pe începători. Fiecare concurent va face două urcări, iar pentru clasament va conta cursa cu cel mai bun timp.

Lăudabilă inițiativa tînărului club brașovean de a oferi participanților la această etapă de campionat condiții optime de concurs, cazare gratuită, cupa challenge „Politehnica Brașov" și un dineu cu ocazia împărțirii premiilor.

M. Fr.

TIR

„CUPA SPERANȚELOR"

Ieri a început pe poligonul Tunari din Capitală o importantă întrecere de tir rezervată tinerei generații, dotată cu **„Cupa speranțelor"**. Pe standurile de tragere sînt prezenți aproape 300 de tineri țintași (pînă la 26 de ani) din București, Brașov, Iași, Oradea, Cluj, Alexandria, Giurgiu, Focșani, Baia Mare, Ploiești și Deva. Încă din prima zi ciția trăgători au realizat rezultate bune, dintre care se detașează punctajul dinamovistului **D. Barbu — 377** la pușcă cu aer comprimat 40 f. — care egalează recordul național de juniori. De remarcat și victoria la armă standard 60 f. poz. culcat a **Vasilicăi Manea — 583 p** — de la Viitorul Focșani. Este pentru a doua oară anul acesta cînd la un concurs cu caracter republican sportivii din Focșani se evidențiază în mod deosebit.

Iată rezultatele primei zile: **pistol liber 60 f: 1. T. Mihai (Steaua) 539 p, 2. A. Tudorică (Dinamo) 530 p, 3. D. Marinescu (Olimpia) 529 p, 4. Al. Ghered (Steaua) 526 p, 5. N. Ciotloș (Steaua) 524 p (în afară de concurs C. Feciorescu — Steaua — a punctat 546). Armă standard 60 f culcat fete: 1. Vasilica Manea (Viitorul Focșani) 583 p, 2. Anca Iuga (Dinamo) 582 p, 3. Mariana Feodot (C.S.U. Oradea) 577 p, 5. Florica Romano (Olimpia) 573 p. Armă standard 3x20 f, băieți: 1. I. Codreanu (Steaua) 565 p (pe poziții: 198—182—185), 2. L. Szatmari (C.F.R. Arad) 560 p, 3. C. Manole (Steaua) 551 p, 4. I. Trăscăveanu (Steaua) 549 p, 5. D. Brîb (Olimpia) 548 p. Pușcă cu aer comprimat 40 f. băieți: 1. D. Barbu (Dinamo) 377 p — record de juniori egalat, 2. I. Trăscăveanu 361 p, 3. I. Codreanu 361 p, 4. S. Cucu (Dinamo) 358 p, 5. L. Stoian (Dinamo) 352 p.**

Azi, începînd de la ora 9, se dispută probele de pistol viteză, skeet, pistol și pușcă cu aer comprimat și armă standard. (E. R.).

BOX

START ÎN CAMPIONATUL PE ECHIPE

Începînd de azi, pugiliștii seniori de pe întreg cuprinsul țării iau startul în campionatul național pe echipe în care, în acest an, sînt angajate în lupta pentru cucerirea titlului de campioană un număr de 26 de formații. Dintre acestea, în întrecerile din cele șase serii (tur-retur), care încep azi, participă 24 de echipe, luptînd pentru ocuparea primului loc în seria respectivă și, deci, pentru calificarea în turneul final, alături de puternicele formații Dinamo și Steaua.

În 12 localități din țară (Tîrgoviște, Brăila, Galați, Medgidia, Brașov, Cîmpulung-Muscel, București, Oradea, Turnu-Severin, Hunedoara, Cluj și Satu Mare) azi și mîine se dispută întîlnirile din prima etapă. Dintre cele 12 meciuri cîte programează etapa cîteva se anunță echilibrate și foarte interesante, de rezultatul lor depinzînd calificarea în turneul final al uneia sau alteia dintre echipe. Dintre acestea desprindem: A.S.A. Cluj—C.S.O. Baia Mare. Cîmpulung Muscel-C.S.M. + Voința Cluj, Drubeta Tr. Severin-C.S.M. Reșița, Constructorul Galați-A.S.A. Bacău etc.

Azi, în Capitală, de la ora 19, pe stadionul Giulești se dispută partida dintre selecționata bucureșteană Metalul+Rapid și U. M. Timișoara în care gazdele poroesc favorite.

RUGBY

FARUL — DINAMO, „CAPUL DE AFIȘ" AL ETAPEI A II-a

Duminică, din nou meciuri interesante în campionatul diviziei A de rugby. „Capul de afiș" îl constituie partida de la Constanța dintre *Farul* și *Dinamo*. Echipa constănțeană a făcut dovada unei excelente pregătiri, reușind să-și apropie victoria în prima etapă, cu Agronomia Cluj, după cum a avut o evoluție foarte bună în întîlnirea de miercuri, cu A. S. Mauléon. Ea se anunță un partener deosebit de dificil pentru XV-le dinamovist, care va evolua fără Dragomirescu, accidentat, și Fugigi, suspendat.

Un meci de certă atracție se anunță și la Petroșani, între *Știința* și *Politehnica Iași*. Rugbyștii inginerului Drobotă se arată a fi specialiști în meciurile disputate în deplasare. Dovadă comportarea bună din prima etapă, cu Grivița Roșie.

Campioana țării, *Steaua*, joacă acasă, pe stadionul Gencea, de la ora 9,30, cu *Agronomia Cluj*. În perspectivă, încă o victorie foarte necesară pentru acumularea unui avantaj cît mai substanțial înaintea apropiatelor derbyuri, cu Dinamo și Grivița Roșie.

Grivița Roșie va susține la Sibiu meciul ei cu *C.S.M.* Evident, XV-le bucureștean păstrează prima șansă, deși gazdele au început să știe să joace în compania team-urilor redutabile.

În celelalte jocuri ale etapei a II-a, *„U" Timișoara — Gloria București* și *Rulmentul Bîrlad — Sportul studențesc*, gazdele vor căuta să valorifice cît mai mult avantajul terenului...

MOTO

ECHIPA ROMÂNIEI PE LOCUL 3 ÎN „CUPA DUNĂRII" LA MOTOCROS

Orașul Liptovsky Mikulaș din Cehoslovacia a găzduit etapa a III-a a competiției internaționale de motocros, dotată cu trofeul „Cupa Dunării". Și-au disputat întîietatea echipele reprezentative ale Uniunii Sovietice, Iugoslaviei, Bulgariei, Ungariei, României și Cehoslovaciei.

Participînd cu prima garnitură, selecționata U.R.S.S. (alcătuită din cunoscuții alergători V. Kavinov, A. Mandricenko, G. Moiseev și P. Rulev) a reușit să termine cursa pe primul loc, totalizînd 26 de puncte, fiind urmată, în ordine, de echipele Cehoslovaciei B cu 41 p, României (St. Chițu, A. Crișbai, M. Banu și C. Dovids) 95 p, Bulgariei 104 p, Ungariei 115 p și Iugoslaviei 156 p.

Clasamentul individual: 1. V. Kavinov (U.R.S.S.) 4 p,... 11. Șt. Chițu 26 p, ... 14. A. Crișbai 29 p, ... 20. M. Banu 40, ... 23. C. Dovids 44 p. După declarațiile secretarului general al F.R.M., *G. Mormocea*, conducătorul delegației, Mihai Banu și Cristian Dovids au evoluat sub posibilitățile lor reale.

PARTICIPARE VALOROASĂ LA CONCURSUL INTERNAȚIONAL DE LA MORENI

Al doilea concurs internațional de motocros care se va desfășura la noi, se bucură de o participare valoroasă. La start vor fi prezenți alergătorii: J. Egorov, L. Stanislav (Uniunea Sovietică), P. Bartko, J. Kavan (Cehoslovacia), J. Holt (Anglia), Ph. Bret (Ghana), J. Roelofs (Olanda), precum și cei mai buni motocrosiști români, în frunte cu Șt. Chițu, C. Dovids, Aurel Ionescu, O. Stefani, Fl. Davidescu, Tr. Moașa și M. Banu.

Întrecerile vor avea loc mîine pe traseul de pe dealul Singeriș de lîngă Moreni. În program figurează două probe: clasa 500 cmc — internațională și o clasă națională pînă la 500 cmc. Primul start se va da la ora 10.

VOLEI

Junioarele au confirmat speranțele

(Urmare din pag. 1)

deosebită ambiție pentru a ceda la un scor cît mai onorabil, iar Polonia (întîlnită în turneul final) a desfășurat cel mai bun joc al ei, obligînd reprezentativa noastră să facă apel la toate cunoștințele ei tehnico-tactice și la resursele fizice, ambele formații fiind însă depășite: 3—0 și, respectiv, 3—1. Analizînd cele cinci partide susținute de echipa României, putem afirma că meciul desfășurat în compania Cehoslovaciei a fost cel mai spectaculos și de nivelul cel mai bun, victoria revenindu-ne în final cu 3—1. Junioarele noastre s-au comportat excelent și în fața echipei U.R.S.S., deși au pierdut cu 1—3, ratînd de puțin posibilitatea de a mai cîștiga încă un set. Forța de atac a sovieticelor, apărarea la fileu și în linia a doua au constituit însă atuuri decisive, datorită cărora ele au reușit să termine, de altfel, competiția neînvinse și să cucerească titlul de campioane europene.

Revenind la echipa României, trebuie să arătăm că toate cele 11 jucătoare folosite (**Emilia Cernega, Maria Antonescu, Maria Matei, Paula Cazangiu, Victoria Caranda, Liliana Pașca, Angela Moroianu, Leontina Mateș, Rodica Cilibiu, Nadia Brumă, Cornelia Cîrstoiu**) și-au adus din plin contribuția la obținerea acestui frumos succes, luptînd cu deosebită însuflețire și respectînd cu strictețe indicațiile date de antrenori. Nu este lipsit de importanță să subliniem că ele au susținut în acest an 22 de meciuri internaționale. Pregătirea tehnică, tactică și moral-volitivă cu care s-a prezentat echipa, disciplina desăvîrșită, atît pe terenul de joc cît și în afara lui (fapt remarcat de toate delegațiile) este fără îndoială și rezultatul muncii desfășurate de antrenorii **Leonid Sorbală** și **Ion Cristian** pe parcursul celor patru ani de cînd se află la conducerea tehnică a lotului.

Clasamentul primelor trei locuri reprezintă fidel valoarea echipelor: **U.R.S.S., România, Polonia.** Deoarece însă atît Cehoslovacia, cît și Bulgaria s-au dovedit mult mai bine pregătite decît echipa R.F.G., credem că acestea ar fi meritat să se afle pe o poziție superioară. La recent încheiatele campionate europene s-a putut constata că toate formațiile prezente au pus accentul pe folosirea unor jucătoare cu talie cît mai înaltă și că țări cu un volei nu prea dezvoltat (R.F.G., Italia, Olanda) au arătat un vizibil progres în comparație cu anii trecuți.

Vom mai spune că organizarea a fost bună, iar la calitatea partidelor și-au adus contribuția și arbitrajele corecte, în general pe linia trasată de Federația internațională în ceea ce privește încurajarea jocului în apărare.

Se poate afirma, fără a greși, că în momentul de față dispunem de un eșalon de junioare valoroase, cu calități foarte bune, care atent pregătite, pot constitui în viitor o rezervă certă pentru echipa națională de senioare.

AVIAȚIE SPORTIVĂ

Concursul inter-județean de parașutism

O UTILĂ VERIFICARE

● *Emil Dumitrașcu învingător scontat* ● *Margareta Kașa o surpriză*

Între 25 și 31 august pe aerodromul București—Clinceni s-au desfășurat întrecerile inter-județene ale parașutiștilor reprezentînd aerocluburile: Brașov, Cluj, Ploiești și „Aurel Vlaicu" București.

Constînd din două probe (prima, salt de la 1 000 m cu deschiderea întîrziată a parașutei și aterizarea la punct fix, a doua, salt de la 2 000 m, cu pilotarea corpului în căderea liberă), concursul, care a reunit 25 de participanți, a fost o utilă și ultimă verificare înaintea campionatelor naționale.

Totodată, întrecerile au fost și un bun prilej de afirmare pentru tinerii sportivi aflați la porțile consacrării. Astfel, reale calități au demonstrat în cadrul probei de salt de la 1 000 m cu aterizare la punct fix **Margareta Kașa** și **Ștefan Șeplecan**, elevi ai instructorului **Iosif Teschler**, de la Aeroclubul Cluj, prima reușind să se claseze înaintea lui **Emil Dumitrașcu**, parașutist cu „vechi state de serviciu". La salt de la 2 000 m cu toate că rezultatele n-au fost spectaculoase au ieșit în evidență **Gheorghe Iliescu** și **Alexandru Caracudă**, elevi ai instructorului **Constantin Trimbițaș**, de la Aeroclubul Ploiești, evoluția lor pe mai departe urmînd să confirme această primă impresie.

Reprezentanții Aeroclubului bucureștean, îndrumați de către **Gheorghe Pîrvan**, deși „văduviți" de absența din rîndurile lor a membrilor lotului (aflați în aceste zile în pregătire la Brașov) au reușit să-și adjudece primele locuri în clasamentul general datorită comportării constant bune a rutinatului **Emil Dumitrașcu** și a mai tînărului său coechipier, **Valentin Rednic.**

Rezultatele obținute, în special la proba de salt de la 1000 m cu aterizarea la punct fix, confirmă buna pregătire a celei mai tinere generații de parașutiști și, în același timp, ne conferă perspectiva unor întreceri echilibrate în cadrul campionatelor naționale, cînd vor intra în concurs și sportivii din prima garnitură, componenții lotului republican.

REZULTATE TEHNICE: proba I, salt de la 2 000 m cu pilotarea corpului în cădere liberă (după o gamă de exerciții ordonate, punctajul acordîndu-se în raport cu viteza de execuție): **1. Emil Dumitrașcu** (Aeroclubul „Aurel Vlaicu" Buc.) 10,6; 2. **Gheorghe Iliescu** (Aeroclubul Ploiești) 11,9; 3. **Alexandru Caracudă** (Aeroclubul Ploiești) 13,0; **proba a II-a,** salt de la 1000 m, cu deschidere întîrziată (pînă la 10 sec.) și aterizarea la punct fix (punctajul acordîndu-se după media a trei lansări): 1. Margareta Kașa (Aeroclubul Cluj) 0,89; 2. Emil Dumitrașcu 1,35; 3. Ștefan Șeplecan (Aeroclubul Cluj) 1,38.

CLASAMENTUL GENERAL: 1. Emil Dumitrașcu (Aeroclubul „Aurel Vlaicu" Buc.) 6,65; 2. **Valentin Rednic** (Aeroclubul „Aurel Vlaicu" Buc.) 8,50; 3. Margareta Kașa (Aeroclubul Cluj) 8,89.

Dinu COSTESCU

ZILE DE NEUITAT

(Urmare din pag. 1)

gul Vlăstarii Moldovei al Casei pionierilor din Fălticeni — care a prezentat cel mai reușit program cultural-sportiv; echipajul Școlii generale din comuna Bilta Runcu, județul Gorj — pentru cea mai bună montare a corturilor; echipajul Spic de grîu al Școlii generale nr. 7 din Feteși, județul Ialomița — pentru prepararea celei mai gustoase mîncări.

Dificilă a fost misiunea corpului de arbitri! Echipajul județului Timiș a montat și ornamentat tabăra de corturi cu atîta bun gust și ingeniozitate, încît nu ne-am putut abține să remarcăm că avem de a face cu un mic muzeu etnografic. Dar, cum spuneam, juriul a avut criteriile sale. A preferat, pentru a-i acorda mențiune, tabăra echipajului Bradul al Școlii generale Păușești-Vîlcea care, pentru mai multă... originalitate, a legat un cîine între corturi.

Chiar dacă nu a avut caracter eminamente sportiv, în tabără s-a făcut mult sport. Tonul l-au dat membrii echipajului Haiducii din Timișoara, care au venit de la Orăștie la Costești pe biciclete. Ei mai parcurseseră în prealabil 600 de kilometri prin Transilvania, ca un omagiu adus memoriei poetuluui Petöfi Sandor. Apoi au fost membrii echipajului Șoimii Carpaților al liceului „Ion Neculce" din Capitală, care a prezentat un reușit program sportiv compus dintr-o suită de piramide. Și, în sfîrșit, au fost jocuri de fotbal, volei, întreceri de atletism care nu au lipsit din programul de... voie bună al pionierilor.

În penultima zi, cu trenulețul forestier care i-a luat chiar din tabără, copiii au vizitat ruinele cetății dacice de la Grădiștea Muncelului, unde a fost amplasată Sarmizegetusa, capitala Daciei. Timp de cîteva ore, ei au ascultat cu răsuflarea oprită explicațiile tînărului profesor-cercetător Viorel Manolescu, explicații de o competență academică în detalii istorice și arheologice. A fost o admirabilă lecție de patriotism această autentică prelegere a tînărului profesor!

Prin programul judicios, prin amplasarea ei, prin selectarea atentă și riguroasă a cadrelor didactice care au condus programul, tabăra de la Costești-Orăștioara-de-Sus (director, prof. Nicolae Pănoiu) organizată de C.N.O.P. poate fi un exemplu de asemenea acțiuni.

LA SEMNALELE ZIARULUI

RĂSPUNSUL CLUBULUI STEAGUL ROȘU

În urmă cu cîtva timp, pe străzile orașului Sighișoara au apărut afișe în care se anunța un meci internațional de fotbal dintre formația maghiară Vöros Meteor și Steagul roșu Brașov. Mare a fost mirarea spectatorilor sighișoreni în ziua anunțată, cînd, pe stadionul C.F.R., în locul cunoscutei formații diviziunare brașovene, s-a aliniat o echipă alcătuită din juniorii și rezervele Steagului roșu. Cei peste 2 000 de spectatori au fost indușl, deci, în eroare.

Dar iată cum scuză cele întîmplate conducerea clubului Steagul roșu, organizatorul meciului: **„În urma unei perioade de pregătire foarte intensă a apărut o stare de oboseală la întreaga echipă, rezultată din probele de control efectuate de medicul echipei, dr. Laurian Taus. În același timp, au apărut și o serie de indisponibilități, ca de pildă: Ghergheli — convalescent după operație, Pescaru — nepregătit pentru meci internațional, Balint — suspect de o leziune de menisc, Furnică — ruptură musculară, Jenei — enterocolită acută, M. Olteanu — la balcaniada de tineret".** Deci, indisponibilități nu glumă. Dar cînd s-a perfectat meciul respectiv nu se cunoșteau aceste cazuri? Spectatorii sighișoreni nu rămîn decît cu consolarea finalului din răspunsul clubului, trimis ziarului nostru: **„Regretăm cele întîmplate, dar asigurăm suporterii din Sighișoara că echipa Steagul roșu va susține un meci în orașul lor în compania echipei locale în această toamnă".** Semnează președintele clubului și antrenorul echipei.

BAZINUL DE ÎNOT VA FI REDAT SPORTULUI

În ziarul nostru a fost relatat faptul că la Liceul „S. Brassai" din Cluj un bazin de înot are cu totul o altă destinație de aproape 20 de ani: magazie de materiale (!!!). Consiliul județean pentru educație fizică și sport Cluj, care a luat legătura cu forul școlar județean și cu conducerea unității în cauză, ne asigură că: **„Direcțiunea Grupului școlar construcții, respectiv tov. director Bonica, are în preocupare rezolvarea problemei eliberării bazinului. Urmează ca după începerea noului an școlar să se caute un alt local pentru magazia de materiale".** Numai să nu dureze prea mult această operațiune...

O MAI BUNĂ ORGANIZARE LA TELECABINA DIN SINAIA

Într-unul din numerele recente ale ziarului nostru, în articolul intitulat „O excursie de duminică în Bucegi", se critica, printre altele, și felul necorespunzător în care sînt deserviți turiștii la stația inferioară a telecabinei. Întreprinderea de turism și odihnă Sinaia ne-a trimis un răspuns în care se arată că în urma articolului apărut în ziar s-au luat o serie de măsuri, ca de pildă: s-au montat balustrade metalice atît la intrarea pe peronul telecabinei cît și la casa de bilete, pentru păstrarea ordinei la urcare în telecabină; s-au luat măsuri de aprovizionare a gheretelor din interiorul stației cu articole de artizanat, ilustrate, timbre etc; curățenia în jurul cabanelor se face zilnic (cu excepția zilelor de sărbătoare cînd tot personalul este preocupat de servirea excursioniștilor veniți în număr mare...)

ABONAMENTUL VA SOSI LA TIMP

Cititorul Stelian Cornescu din București ne-a sesizat că sînt zile cînd primește cu întîrziere abonamentul la ziarul „Sportul". Direcția de poștă a municipiului București ne-a răspuns printr-o adresă că de vină pentru distribuirea defectuoasă a abonamentului s-au făcut vinovați unii salariați de la Oficiul P.T.T.R. nr. 57, care au fost sancționați. **„Cele sesizate de dv — ni se arată în adresă — au constituit obiectul unei prelucrări cu toți salariații oficiului respectiv în vederea remedierii lipsurilor".**

ÎN MAGAZINELE DE CONFECȚII GĂSIȚI UN BOGAT SORTIMENT DE UNIFORME ȘCOLARE PENTRU TOATE CICLURILE

CUMPĂRAȚI DE PE ACUM COPIILOR UNIFORME, PENTRU A EVITA AGLOMERAȚIA

Unde mergem

SIMBATĂ

BOX: **Stadionul Giulești**, de la ora 19: campionatul pe echipe (combinata Metalul+Rapid—U.M. Timișoara)

CANOTAJ: **Lacul Snagov**, de la ora 9,30: finalele campionatelor republicane rezervate schifiștilor

FOTBAL: **Stadionul Politehnica**, ora 16,30: Sportul studențesc—Metalul București (divizia B);

Terenul Betonul (șos. Giurgiului), ora 16: Prefabricate—Electronica („Cupa României");

Terenul Vulcan, ora 16: Vulcan — T.M.B. („Cupa României")

SĂRITURI: **Bazinul „23 August"** de la ora 10 și de la ora 17: campionatele naționale de seniori și seniore

TENIS: **Terenurile Centrului de antrenament nr. 2**: de la ora 15: Steaua—C.S.U. Construcții (partide în cadrul campionatului divizionar pe echipe)

TIR: **Poligonul Tunari**, de la ora 9: întreceri în cadrul competiției dotate cu „Cupa speranțelor".

TIR CU ARCUL: **Terenul Olimpia**, de la ora 8: campionatul republican de seniori.

DUMINICĂ

FOTBAL: **Stadionul „23 August"**, ora 14: Steaua—Farul (divizia A); ora 16,30: Rapid—Petrolul (divizia A);

Stadionul Giulești, ora 10: Rapid—Petrolul (tineret—rezerve);

Terenul Ghencea: ora 11: Steaua—Farul (tineret—rezerve);

Stadionul Progresul, ora 11: Progresul—Ceahlăul P. Neamț (divizia B);

Terenul F.R.B., ora 11: Mașini unelte—Petrolul Târgoviște („Cupa României");

Terenul Autobuzul ora 11: Autobuzul—Petrolul Videle („Cupa României").

HANDBAL: **Teren Progresul**, ora 9: Progresul—Voința Rădăuți (div. B. f.); **teren Voința**, ora 9: Voința Buc. — Constructorul Buc. (div. B. f.); ora 10: Voința Buc.—Chimia Făgăraș (div. B. m.); ora 11,15: ISEM Buc.—Spartac Ploiești (div. B. f.); **teren Tineretului**: ora 16: Confecția Buc. —Textila Buhuși (div. A. f.); ora 17: IEFS Buc.—Rulmentul Brașov (div. A. f.)

SĂRITURI: **Bazinul „23 August"**, de la orele 10 și 16: campionatele naționale de seniori și senioare.

TENIS: **Terenurile Centrului de antrenament nr. 2**, de la orele 8,30—12,30 și 15—19 Steaua—C.S.U. Construcții (partide în cadrul campionatului diviziona pe echipe)

TIR: **Poligonul Tunari**, de la ora 9: întreceri în cadrul competiției dotate cu „Cupa speranțelor".

TIR CU ARCUL: **Terenul Olimpia** de la ora 8,30: campionatul republican de seniori.

fotbal

MÎINE, ETAPA A III-a A DIVIZIEI A

DERBYUL SE JOACĂ LA IAȘI

● La Tg. Mureș se întîlnesc două foste glorii ale C.C.A.-ului: Bone și Onisie ● Antrenorul Eugen Iordache împotriva fostei sale echipe ● Reintră Tătaru ● Dumitrache, Oblemenco și Stoenescu — indisponibili

Etapa de mîine a campionatului diviziei naționale A este dominată de meciul de la Iași, dintre Politehnica și Dinamo. Interesant de remarcat că ambele formații s-au întîlnit în ediția trecută a campionatului tot în etapa a III-a, prima partidă dintre ele — disputată la București, pe stadionul Dinamo — soldîndu-se cu o surpriză de proporții: 3-1 pentru studenți...

Dar mai bine să trecem, telegrafic, în revistă veștile primite la redacție despre pregătirile efectuate în această săptămînă.

O parte din jucătorii STEAGULUI ROȘU au trecut prin „focurile examenelor": Olteanu (la liceu), Ivăncescu, Rusu și Cadar (la școala de maiștri). Miercuri, echipa a susținut un „amical" cu divizionara C Carpați Brașov, pe care a învins-o cu 2-1, prin golurile mărcate de Pescaru. Dorința unanimă a iubitorilor de fotbal din Brașov: menținerea Steagului roșu în postură de lider și după etapa de mîine. Cu alte cuvinte, victorie în meciul cu **F.C. Argeș!**

Două nume noi în LOTUL PITEȘTENILOR: Frățilă (revenit din Turcia) și Ciornoavă (fostul coechipier de la Sportul studențesc al antrenorului Halagian). Miercuri și joi, F.C. Argeș a jucat cu Muscelul Cîmpulung și, respectiv, Dacia Pitești. Posibilă reapariția în formație a „veteranului" Barbu.

A.S.A. TG. MUREȘ — „U" CLUJ sau **Bone** contra **Onisie!** Stadionul va fi, așa cum se anunță din Tg. Mureș, arhiplin; clujenii au solicitat rezervarea unui stoc de 3 000 de bilete!

A.S.A. a susținut joi obișnuitul meci de verificare al săptămînii. Parteneră i-a fost Viitorul Tg. Mureș (div. C.), de care a dispus cu 6-0. Au marcat: Czako (2), Fazekaș (2), Mureșean și Varadi.

„ȘEPCILE ROȘII" au efectuat șase antrenamente, iar joi s-au deplasat la Dej, unde au întîlnit într-un „amical" pe Unirea din localitate (scor: 0—0). „U" Cluj prezintă la Tg. Mureș echipa standard.

După meciul de antrenament al POLITEHNICII, de miercuri, cu I.T.A. Pașcani (scor: 2-1, ambele goluri ale studenților fiind înscrise de Moldoveanu) antrenorul **Mărdărescu** a declarat că echipa sa este în progres și că începe să-și intre în forma care a consacrat-o anul trecut.

În delegația echipei DINAMO — care a plecat ieri, cu trenul, la Iași — doi absenți: **Stoenescu**, căruia medicii i-au interzis pe o perioadă limitată participarea la antrenamente, și **Dumitrache**, accidentat în meciul cu Steagul roșu. Radu Nunweiller și-a reluat pregătirile, dar nu se găsește momentan în plenitudinea forțelor. Antrenorul Nicușor ne-a comunicat că Radu Nunweiller va juca, probabil, duminică la tineret-rezerve.

O reîntrare mult așteptată în FORMAȚIA STEAUA — **Tătaru**, care va debuta mîine în actuala ediție a campionatului. În această situație, antrenorul **Valentin Stănescu** se vede nevoit să-l aducă lîngă el, pe banca rezervelor, pe **Aelenei**. Și o va face, sîntem siguri, însoțit de regrete... Steaua anunță pentru meciul cu Farul o linie de atac de zile mari: **Pantea, Tătaru, Iordănescu, Năstase.**

FARUL a reușit (în sfîrșit!) să-l legitimeze pe portarul **Vișan** (fost la Petrolul Ploiești), care va debuta, probabil, chiar în meciul de mîine, cu Steaua. Sigură este prezența lui **Ion Constantinescu** în linia mediană, alături de Tănase. Joi, Farul a învins cu 12-0 pe S.N. Constanța. Au marcat I. Constantinescu (4), Oprea (3), Caraman (3) și Turcu (2).

Două indisponibilități în tabăra FEROVIARILOR CLUJENI. **Șerat** (accidentat la Craiova) și **Marius Bretan** (bolnav), care au lipsit din formație joi la „amicalul" cu A.O. Kavala.

JIUL a plecat de miercuri spre Cluj. În drum, a făcut o „escală" la Alba Iulia, unde a jucat cu selecționata orașului. Scor: 0—0. Antrenorul **Eugen Iordache** îl are acum la dispoziție și pe mijlocașul Sandu, căruia i-a fost scos ghipsul de la picior.

LA ORADEA — neliniști, incertitudini și speranțe. Antrenorul **Ștefan Coidum** s-a declarat îngrijorat de ineficacitatea liniei ofensive! Crișul a întîlnit joi, într-un meci de verificare, pe divizionara C Victoria Carei, cu care a terminat la egalitate: 0—0! **Bulc** și **Sărac** continuă să fie indisponibili. **Schiopu** acuză dureri abdominale și prezența lui în „11"-le pentru meciul cu U.T.A. este problematică. La Oradea toată lumea — jucători, antrenori și „microbiști" — așteaptă și speră în victoria Crișului.

U.T.A. s-a pregătit în liniște și conștiincios, așa cum a făcut-o întotdeauna. Antrenorul **N. Dumitrescu** a pus accentul la antrenamentele din această săptămînă pe îmbunătățirea pregătirii fizice și pe omogenizarea compartimentului ofensiv.

Ieri dimineață, jucătorii au fost supuși testului fizic Cooper, iar după-amiază au plecat, cu autocarul, spre Oradea.

Reintrări importante în „11"-le formației S.C. BACĂU. **Ghiță** își reia locul în poartă, iar **Kiss** (Comănescu este accidentat) îmbracă tricoul cu nr. 4. Băcăuanii au susținut miercuri o partidă-școală în compania echipei de tineret-rezerve. Scor: 6—1 (2—0).

UNIVERSITATEA CRAIOVA a jucat alaltăieri la Slatina, cu Gloria (div. C), pe care a învins-o cu 2—1. Au marcat Martinovici și Țarălungă. Oblemenco și Velea nu figurează în „11"-le anunțat de antrenorul Cernăianu pentru întîlnirea de la Bacău. Primul are piciorul în ghips, iar al doilea are... nuntă!

Antrenamente zilnice, intense, la RAPID. Antrenorii au lucrat pentru remedierea deficiențelor semnalate în primele etape. În „amicalul" de joi, cu T.M.B., echipa a jucat foarte bine (scor: 12—1), dar adversarul a opus o replică lipsită de vigoare. **Neagu** — lovit la mînă duminică, la Pitești — este apt de joc. **Octavian Ionescu** continuă să fie victima accidentelor: săptămîna aceasta i-a recidivat o entorsă...

PETROLUL a susținut joi după-amiază un joc de verificare cu Prahova Ploiești, pe care a învins-o cu 8—0 (4—0), atacul în frunte cu **Grozea** dovedind poftă de joc și... de gol. **Ilie Oană** pare dispus să-și continue acțiunea de primenire și reconstrucție a echipei. El ne-a anunțat că la București, alături de **Harapu, Moldovan** și **Țaporea**, vor juca **Mierluț** și **Cozarec**, proveniți de la tineret.

(Avancronică realizată cu concursul corespondenților noștri).

In cadrul etapei a treia a campionatului diviziei A se vor disputa următoarele partide:

- **Brașov: STEAGUL ROȘU — F. C. ARGEȘ**
- **Tg. Mureș: A. S. ARMATA — „U" CLUJ**
- **Iași: POLITEHNICA — DINAMO**
- **Cluj: C.F.R. — JIUL**
- **Oradea: CRIȘUL — U.T.A.**
- **Bacău: SPORT CLUB — UNIV. CRAIOVA**
- **București: STEAUA — FARUL** (stadionul 23 August, de la ora 14)
- **RAPID — PETROLUL** (stadionul 23 August, de la ora 16,30).

CLASAMENT

1.	STEAGUL ROȘU	2	1	1	0	5—2 3
2—3.	„U" CLUJ	2	1	1	0	6—4 3
	DINAMO	2	1	1	0	5—3 3
4.	SPORT CLUB	2	1	0	1	5—4 2
5—11.	POLITEHNICA	2	0	2	0	5—5 2
	STEAUA	2	0	2	0	3—3 2
	UNIV. CRAIOVA	2	0	2	0	3—3 2
	U.T.A.	2	0	2	0	3—3 2
	FARUL	2	0	2	0	2—2 2
	JIUL	2	0	2	0	0—0 2
	A.S. ARMATA	2	0	2	0	0—0 2
12—13.	F.C. ARGEȘ	2	1	0	1	3—5 2
	PETROLUL	2	1	0	1	1—3 2
14—15.	RAPID	2	0	1	1	2—3 1
	CRIȘUL	2	0	1	1	0—1 1
16.	C.F.R.	2	0	1	1	3—5 1

Secvență de la unul din antrenamentele efectuate în această săptămînă de echipa clujeană Universitatea. Foto: CREȚU N. CĂLIN

FORMAȚIILE PROBABILE

STEAGUL ROȘU: Adamache — Ivăncescu, Jenei, Olteanu, Rusu, Kadar, Pescaru, Necula, Gherghell, Florescu, Győrfi.

F.C. ARGEȘ: Stan (Ariciu) — Pigulea, Olteanu (Barbu), Vlad, Ivan II, Prepurgel (Roșu), Marian Popescu, Dobrescu, Radu, Dobrin, Jercan.

A.S.A. TG. MUREȘ: Nagel — Sőllősi, Toth, Ispir, Czako, Nagy, Bölöny, Varadi, Mureșan, Fazekaș, Hajnal.

„U" CLUJ: Ștefan — Crețu, Pexa, Solomon, Mihăilă, Anca, Sudy, Ulfăleanu, Munteanu I, Adam, Lică.

POLITEHNICA: Costaș — Romilă, Ianul, Alecu, Greerosu, Mărdărescu II, Simionaș, Incze, Lupulescu, Cuperman, Moldoveanu.

DINAMO: Andrei — Cheran, Nunweiller III, Sătmăreanu II, Deleanu, Dinu, Mustățea, Lucescu, Sălceanu, Doru Popescu, Florian Dumitrescu.

STEAUA: Haidu — Sătmăreanu, Ciugarin, Negrea, Cristache, Naom, Vigu, Pantea, Tătaru, Iordănescu, Năstase.

FARUL: Ștefănescu (Vișan) — Stoica, Bălosu, Mareș, Ghirca, Tănase, Ion Constantinescu, Ologu, Tufan, Caraman, Oprea.

C.F.R. CLUJ: Totoianu — Cojocaru, Șoptereanu, Dragomir, Penzeș, Roman, Vișan, Soo, Sorin Bretan, Petre Gheorghe, Țegean.

JIUL: Suciu — Al. Georgescu, Georgevici, Stocker, M. Popescu, Urmeș, Dodu (Grigore), Peronescu, Cotormani, Libardi, Naidin.

CRIȘUL: Bologan — P. Nicolae, Lucaci, Neșu, Balogh, Moldovan, Dărăban, Cefan, Suciu (Șchiopu), Arnoțchi, Cocîș.

U.T.A.: Vidac — Birău, Lereter, Pojoni, Popovici, Petescu, Domide, Sima, Broșovschi, Kun II, Both.

S.C. BACĂU: Ghiță — Mioc, Catargiu, Velicu, Kiss, Vătafu, Duțan (Hrițcu), Pană, Dembrovschi, Rugiubei, Sorin Avram (Băluță).

UNIV. CRAIOVA: Pilcă — Niculescu, Deselnicu, Tacoi, Bițian, Strîmbeanu, Ivan, Niță, Neagu (Donose), Pîrvu, Țarălungă.

RAPID: Răducanu — Pop, Boc, Lupescu, Codrea, Dumitru, Angelescu, Năsturescu, Daniel Ene, Neagu, Codreanu.

PETROLUL: Mărculescu — Gruber, Bădin, Mocanu, N. Ionescu, Dincuță (Cozaree), Mierluț, Harapu, Moldovan, Țaporea (Ciupitu), Grozea.

JUCĂTORUL SĂPTĂMÎNII

ADAMACHE

Desen de Al. CLENCIU

În săptămîna aceasta, alegerea a fost foarte dificilă! Pescaru, Simionaș, Győrfi, Bölöny, Adamache și Hajnal — jucători de nota 9... Iordănescu, Broșovschi, Lucescu sau Pexa — jucători în formă constant bună... Foarte greu să desemnezi pe titularul rubricii. Ziua de miercuri, cu testul tricolorilor, la București, și al „tineretului", în briza mării, urma să decidă fruntașul ultimelor șapte zile. Dintre toți, miercuri a învins Adamache. Deși a fost rezerva de-o repriză a lotului, iar în cele 45 de minute cît a stat în poarta tricolorilor n-a primit măcar o minge în spațiul dat în stăpînire! Și totuși, Adamache a cucerit cununa săptămînii în prima repriză, cînd a stat pe banca aceea grea a rezervelor, la doi pași în spatele lui Răducanu. Atunci, poate Florian Dumitrescu, poate altcineva a spus ceva despre Răducanu, ceva de bine, dar nu suficient de expresiv. Adamache, titularul de la Guadalajara, acum rezerva goalkeeperului giulești, a ținut să precizeze, cu glas tare: „Răducanu e un portar excelent, de superclasă!" Admirabilă dovadă de sportivitate din partea unui mare sportiv!

...Cum spuneam, însă, Stere Adamache, jucător de nota 9 și portar în „echipa etapei", și-a pus candidatura la titlul de jucător al săptămînii, duminică, pe stadionul Dinamo. Și duminică el a fost stînca de care s-au spart atîtea valuri adverse. La drept vorbind, duminică, Adamache a fost cel puțin egal cu sine însuși. Pentru că nu știu dacă ați socotit în ultimele două campionate de cîte ori cronicarii l-au desemnat, fără rezerve, „eroul" meciurilor în care a jucat Steagul roșu, și, mai ales, de cîte ori primul portar din Țara Bîrsei s-a opus cu curaj și intuiție „diabolică" oricărei înfrîngeri. De cel puțin trei ani încoace, punctele Steagului roșu se făuresc în primul rînd acolo, în inima porții, acolo unde șuturi ca fulgerul se opresc în mîinile bravului apărător de 30 de ani. La Brașov, spunea un localnic, Adamache este o metaforă frumoasă ca liniștea dinspre Tîmpa. Credeți că numai la Brașov?

Mircea M. IONESCU

TRAGEREA LA SORȚI IN CUPELE EUROPENE

Prima etapă (cu cele două tururi) a cupelor europene ediția 1971/72 se va desfășura, după cum se știe, la 15 și 29 septembrie. A doua este prevăzută pentru datele de 20 octombrie și 3 noiembrie. Jocurile acestei a doua etape (optimile de finală) vor fi stabilite prin tragere la sorți la 1 octombrie. Comisiile de organizare a celor trei competiții („Cupa campionilor", „Cupa cupelor" și „Cupa U.E.F.A.") au hotărît să se întrunească la 1 octombrie la Belgrad.

„Cupa Flacăra roșie" la fotbal feminin

Duminică finala: Confecția — Flacăra roșie

Joi, pe stadionul din Dudești, s-au desfășurat semifinalele „Cupei Flacăra roșie" la fotbal feminin. Cele patru protagoniste s-au străduit și, în linii mari, au reușit să ofere numerosului public partide frumoase, de un bun nivel tehnic și spectacular. Capul de afiș al semifinalelor l-a deținut, desigur, confruntarea dintre formațiile Confecția și Unirea Tricolor. Conform așteptărilor meciul a oferit faze frumoase, interesante. Victoria Confecției a fost decisă abia în ultimele minute ale partidei, cînd fundașul central Nicoleta Costache (U.T.), a comis henț în careu și arbitrul a acordat lovitură de la 11 m. Penaltyul, executat de Virginia Huțan, a fost respins de portarul Ioana Savu dar... la aceeași Huțan care a înscris, stabilind scorul final la 2-1 (1-0) pentru Confecția. Celelalte goluri au fost înscrise de Maria Ozon pentru învingătoare, respectiv, Livia Bucur (autogol). În cealaltă semifinală, Flacăra roșie a dispus mai ușor decît arată scorul 3-0 (2-0) de Țesătoriile reunite, prin golurile marcate de Florica Stegaru (2) și Doina Șerbezeanu. Duminică, începînd de la ora 10,30, tot pe stadionul Dudești se va disputa finala competiției între Confecția și Flacăra roșie. În deschidere, de la ora 9,30, va avea loc jocul pentru locurile 3-4 dintre Unirea Tricolor și Țesătoriile reunite.

Aurel PĂPĂDIE
Florin SANDU

P.S. Un lucru regretabil: asociația organizatoare, Flacăra roșie, a înscris din oficiu în această competiție echipa Electronica, care în prealabil nici nu a fost anunțată...

Spartak Trnava — filmată de dinamoviști

Dinamoviștii pregătesc întîlnirea cu redutabila formație cehoslovacă Spartak Trnava pe teren și în... laborator. **Prof. R. Drăgușin**, din cabinetul metodic al clubului Dinamo, a asistat la două recente partide ale campioanei cehoslovace, cu Dukla la Praga și cu Slovan Bratislava la Trnava, la care a filmat perioade lungi din joc. O dată terminat filmul (acum în laborator), el va fi prezentat jucătorilor dinamoviști, după înapoierea de la Iași, pentru a-și studia viitorii adversari.

BAZIL MARIAN — OBSERVATOR LA MECIUL VERONA — F. C. NAPOLI

Bazil Marian, antrenorul principal al echipei Rapid, va urmări miercuri, 8 sept., la Verona, meciul dintre formația locală, **Verona** și **F.C. Napoli**, viitoarea adversară a giuleștenilor în „Cupa U.E.F.A.". Jocul se dispută în cadrul etapei a II-a a „Cupei Italiei".

Probleme multiple ridicate de evoluția lotului

(Urmare din pag. 1)

cum bun de joc, demonstrat în campionatul intern, **a devenit total necorespunzător pentru confruntările internaționale. Iată o țară mai veche, atenuată la Guadalajara, dar reapărută cu pregnanță în meciurile susținute în toamna trecută de echipele noastre de club în competițiile europene.** Acest decalaj valoric a fost evident și în jocul de miercuri al selecționabililor care, de predilecție, în partidele susținute „acasă" sînt mult mai inhibați decît în meciurile din deplasare.

— În al doilea rînd, parametrii fizici de susținere a unor meciuri în regim „duminică-miercuri" se dovedesc insuficienți aproape pentru toți jucătorii noștri, care nu-și pot alunga efectele oboselii în trei zile.

Pentru înlăturarea acester carențe — decalajul valoric față de echipele străine și rezistența fizică redusă — F.R.F. a fixat programul de pregătire (testul Cooper) și a trasat noua concepție de joc care tinde să afirme o dinamică nouă și un spirit net ofensiv.

Dar și aici am avut de înregistrat o mare deficiență. Neobișnuiți cu accelerarea ritmului de joc, jucătorii naționalei au executat pase precipitate, imprecise, ușor de interceptat de un adversar pe cît de vigilent, pe atît de rapid și de hotărît în intervenții. Dorința de a imprima o mai mare viteză acțiunilor a dus la neglijarea mijlocului terenului, la pase în adîncime ce nu mai erau ajunse de coechipieri, forțîndu-i pe aceștia să intre în luptă directă cu adversarii, într-un „corp la corp" în care s-au găsit totdeauna în inferioritate.

De asemenea, trecerea din apărare în atac a întregii echipe a lăsat de dorit, dînd posibilitatea adversarilor să se regrupeze.

Desigur, schimbarea ideii de joc nu poate fi însușită cît ai bate din palme. Dar intensificarea ritmului, prin execuții în viteză, în care predomină pasele prin simplă deviere, nu poate fi respinsă de jucătorii noștri de performanță pe argumentul că ei nu pot să alerge mai mult.

Îmbucurătoare, în contextul noii concepții, sînt: sincronizarea realizată destul de repede între fundașii centrali (Boc și Vlad), dîrzenia de luptă a lui Mocanu (absent însă în jocul la intercepție), evoluția lui Vigu (piston la mijlocul terenului), calitățile afirmate, deocamdată, cu timiditatea inerentă debutantului, de către **Kun II**, incisivitatea lui **Pantea** (introdus însă prea tîrziu), precum și rolul de coordonator lucid al lui **Iordănescu** și calmul cu care el a înscris singurul gol al echipei. **Răducanu** și **Adamache** au fost încercați, pe rînd, pentru că metoda de lucru la orice verificare impune ca pregătirea ambilor portari să atingă un nivel egal.

Intenții pentru viitorul apropiat? Ele vor fi concretizate în consultările ce le vom avea cu tehnicienii cluburilor care dau selecționabili și cu Colegiul de antrenori, cu care vom cerceta toate posibilitățile de îmbunătățire a lotului și a formației pentru meciul cu Finlanda.

Sperăm, în special, că mulți dintre titulari își vor reveni la forma dinainte, iar jucători de bază ca Tătaru, Radu Nunweiller, Domide (accidentați), ca și Dinu (care va reveni în lot, sperăm, cu gînduri noi, sănătoase) să poată fi recuperați pentru lupta cu mare miză de la Helsinki.

Cîștiguri mari la Pronosport

Concursul Pronosport nr. 35 din 29 august 1971, a marcat un deosebit succes.

Astfel, cîștigătorul Ilie Ion din București jucînd un bilet de 10% a realizat o suită de cîștiguri în valoare totală de 115.061 lei după cum urmează:

1 cîștig de categoria I = 93.793 lei, 8 de categoria a II-a = 14.960 lei și 27 cîștiguri de categoria a III-a = 6.318 lei.

Un alt performer este și Ion Vidolman din com. Pecica județul Arad care la concursul Pronosport nr. 34 din 22 august a.c. jucînd 2 variante pe un buletin de 100% a obținut 65.151 lei.

Remarcabile performanțe care situează Pronosportul pe o linie ascendentă în ceea ce privește marile cîștiguri.

Participînd la concursul Pronosport de mîine duminică 5 septembrie 1971 oricare jucător inspirat poate deveni performer.

Astăzi, ULTIMA ZI pentru depunerea buletinelor.

LOTO

NUMERELE EXTRASE LA TRAGEREA DIN 3 SEPTEMBRIE 1971

FOND GENERAL DE CÎȘTIGURI: 1.090.602 lei din care 117.672 lei report.

EXTRAGEREA I: 39 85 84 41 82 18 31 61 63

Fond de cîștiguri: 517.313 lei din care 44.777 lei report cat. 1.

EXTRAGEREA a II-a: 83 21 90 44 36 73 6

Fond de cîștiguri: 573.289 lei din care 72.895 lei report cat. A.

Plata cîștigurilor de la această tragere se va face astfel: în Capitală de la 11 septembrie pînă la 18 octombrie 1971 inclusiv; în țară de la 14 septembrie pînă la 19 octombrie 1971 inclusiv.

Rubrică redactată de LOTO-PRONOSPORT

canotaj

BĂRCILE SCHIFIȘTILOR DE LA C.N.U. S-AU REÎNTORS LA BAZĂ CU TREI TITLURI DE CAMPIOANE

Pe lacul Snagov au continuat, ieri, întrecerile din cadrul campionatelor republicane de canotaj. Programul acestui frumos matineu nautic a alternat cu disputele din recalificări ale băieților și finalele rezervate fetelor. Vom insista, firește, asupra celor cinci curse la capătul cărora au fost desemnate echipajele feminine campioane pe anul 1971.

Primele care au luat startul în aceste pasionante finale republicane au fost schifistele din echipajele de *4+1 rame*. Evoluînd în nota obișnuită, medaliatele cu argint la ultima ediție a C.E. din Danemarca s-au impus pe tot traseul celor 1 000 m, cîștigînd fără emoții. Barca a reprezentat Clubul nautic universitar București și a cuprins următoarele sportive: *Doina Bălașa, Marioara Singeorzan, Elena Necula, Teodora Untaru + Maria Gheață*. Rezultate: 1. C.N.U. 3:32,0; 2. Olimpia 3:42,0; 3. Metalul 3:46,5; 4. Voința 4:14,5.

Maestra emerită a sportului *Elisabeta Lazăr*, de la clubul U.T. Arad, a trecut prima linia de sosire în proba de *schif simplu* (3:51,3). Ea a fost urmată în această interesantă dispută de dinamovista Ioana Tudoran (3:56,5), Elisabeta Bogățeanu (U.T.A. — 4:29,0) și Florica Sofronie (Metalul — 4:37,9).

O cursă mult așteptată: finala probei de *schif 4 + 1 visle*. În start, printre alte echipaje, „barca profesoarelor" de la C.N.U. (care de data aceasta a schimbat ramele, cu vislele) și puternicul cvintet al clubului Voința București (cu trei schifiste medaliate cu aur și bronz la „europenele" de la Bagsvaerd). Plecarea este puternică, conduc la început sportivele de la Voința, C.N.U. însă forțează, preia inițiativa, atacă curajos în continuare și se detașează, cucerind și cel de al doilea titlu. Rezultate: 1. C.N.U. (Teodora Untaru, Marioara Singeorzan, Elena Necula, Doina Bălașa + Rodica Iordache) 3:20,8; 2. Voința București (Doina Bardaș, Gabriela Toader, Mitana Botez, Ecaterina Trancioveanu + Agneta Sieburg) 3:32,0; 3. Voința Timișoara (Florica Pirtea, Angelica Pascu, Cristel Wiener, Georgeta Pîrvu + Sigrid Lidald) 3:41.0; 4. Politehnica Timișoara 3:52,0; 5. Metalul Buc. 3:53.5.

Penultima cursă — *schif 2 visle* — a plăcut prin dinamismul ei, prin finișul impus, îndeosebi, de reprezentantele clubului U.T.A., care și-au adjudecat titlul de campioane la această probă. Rezultate: 1. U.T.A. (Elisabeta Lazăr, Ileana Korondoszi) 3:34,6, 2. C.N.U. (Crista Kloss, Eugenia Ionescu) 3:38,7, 3. Voința București (Gabriela Toader, Mitana Botez) 3:44,4, 4. C.F.R. Timișoara (Elena Bereny, Maria Micșa) 3:45,0.

Ediția a 39-a a campionatelor republicane feminine de canotaj s-a încheiat cu atrăgătoarea probă de *8+1*. Într-o apreciată formă de concurs, schifistele de la C.N.U. au reușit să-și întrecă adversarele și în această finală, *cucerind astfel cel de al treilea titlu republican*. Rezultate: 1. C.N.U. 3:18,2, 2. Metalul Buc. 3:22,0, 3. Voința Buc. 3:25,5, 4. Politehnica Timișoara 3:39,0.

Astăzi, de la ora 9,30 — finalele rezervate băieților.

Vasile TOFAN

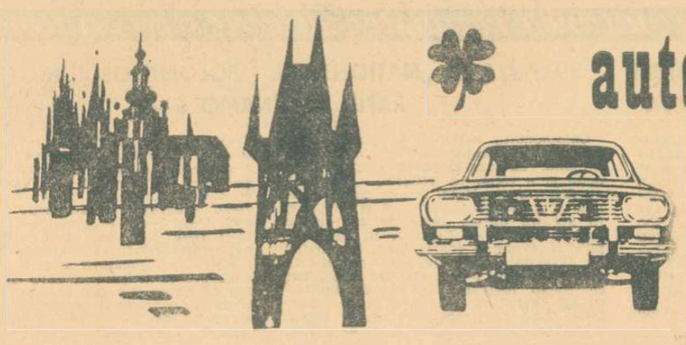

autoturisme, bani și excursii la PRAGA

TRAGEREA EXCEPȚIONALĂ PRONOEXPRES DE TOAMNĂ

5 SEPTEMBRIE 1971

Puteți participa cu bilete de 3 lei, 6 lei și 15 lei varianta

Cu variantele de 15 lei participați la toate extragerile cu șanse mari de cîștig!

Azi, ultima zi pentru procurarea biletelor!

MECIUL VOINȚA ODORHEI — „U" BUCUREȘTI, DERBYUL ETAPEI A IV-a A CAMPIONATULUI FEMININ DE HANDBAL

Serialul handbalistic feminin continuă. Duminică, 10 divizionare A vor susține meciurile etapei a IV-a. Deși la început, campionatul este — așa după cum se poate observa din lectura rezultatelor primelor trei etape — un nesfîrșit rezervor de... surprize, toate echipele au gustat din cupa înfrîngerii, în fruntea clasamentului aflîndu-se 6 formații (mai mult de jumătate !) la egalitate de puncte. Etapa de mîine programează un meci important la **ODORHEI (Voința din localitate întîlnește campioana țării, Universitatea București)** și altul de mare luptă la **BUCUREȘTI : Confecția — Textila Buhuși** (team-ul din Buhuși a întrecut în acest campionat pe I.E.F.S. și Mureșul Tg. Mureș).

CLASAMENTUL

1. U. Timișoara	3	2	0	1	48—30	4
2. U. București	3	2	0	1	45—30	4
3. Mureșul Tg. M.	3	2	0	1	38—29	4
4. I.E.F.S.	3	2	0	1	35—28	4
5. Textila Buhuși	3	2	0	1	27—27	4
6. Voința Odorhei	3	2	0	1	31—34	4
7. Rulmentul Bv.	3	1	1	1	41—47	3
8. Confecția	3	1	1	1	34—43	3
9. Rapid Buc.	3	0	0	3	26—35	0
10. U. Cluj	3	0	0	3	24—46	0

Iată programul complet al etapei a IV-a care se dispută mîine :

- ODORHEI : Voința — Universitatea București.
- TG. MUREȘ : Mureșul — Rapid București.
- CLUJ : Universitatea — Universitatea Timișoara.
- BUCUREȘTI : Confecția — Textila Buhuși (teren Tineretului, ora 16).
- BUCUREȘTI : I.E.F.S. — Rulmentul Brașov (teren Tineretului, ora 17).

TROTUȘUL ÎNVINGE POLITEHNICA TIMIȘOARA

(Urmare din pag. 1)

Bacău. Au condus **O. Leichep** (Sibiu) și **C. Șenchea** (Ploiești).

UNIVERSITATEA BUCUREȘTI—INDEPENDENȚA SIBIU 19—11 (12—4) ! Victoria și comportarea studenților bucureșteni au constituit o mare și plăcută surpriză. Practicînd un joc extrem de rapid, cu combinații spectaculoase, în care angajările pivoților și pătrunderile de pe extremă au constituit punctele forte, Universitatea București și-a surclasat pur și simplu adversara care, în ciuda numelor sonore, a dezamăgit în special în prima repriză. Meciul a avut un debut neobișnuit. Nu se înscrisese nici un gol și „U" București avea doar 4 jucători de cîmp în teren deoarece **Ștef** (min. 3) și **Cîrlan** (min. 4), fuseseră eliminați. Și totuși, cei care au deschis scorul au fost tot bucureștenii : **Anton** a interceptat o minge și s-a dus pe contraatac, înscriind primul gol al întîlnirii. La scorul de 2—1, deși doar cu 5 jucători de cîmp în teren **(Roșu — eliminat)**, studenții au reușit să majoreze diferența la 3—1, prin același **Anton.** În continuare, această diferență a crescut vertiginos 6—2 (min. 11), 8—3 (min. 14), 10—4 (min. 25). După pauză jocul a fost ceva mai echilibrat, datorită faptului că sibienii au acționat cu mai mult nerv, dar și pentru că antrenorul **E. Trofin** a trimis mai mult în teren „schimbul doi", din rîndurile căruia am remarcat comportarea tînărului **Tirniceru.** Cele mai multe goluri au fost înscrise de : **Cosma** (7), **Cîrlan** (4) — Universitatea, **Stentzel** (3) și **Schmidt** (3) — Independența. Au arbitrat Vl. Cojocaru și I. Mihăiescu (ambii din Craiova).

„U" CLUJ—POLITEHNICA GALAȚI 11—11 (8—9). Meciul a avut o desfășurare palpitantă. Semnificativ este faptul că scorul final a fost stabilit cu 7 minute înainte de încheierea partidei !

POLITEHNICA TIMIȘOARA-TROTUȘUL OR. GH. GHEORGHIU-DEJ 13—20 (9—8) ! Una din surprizele de proporții ale campionatului masculin. Învingătorii, avînd în Badea (8) și Odae (5) doi realizatori în mare vervă, au cîștigat pe merit, depășindu-și net adversarii, mai ales în repriza secundă.

DE MÎINE, START ȘI ÎN DIVIZIILE B

Mîine se va da startul în cea de a XIV-a ediție a campionatului republican de handbal, divizia B. Ca în fiecare an, 40 de formații — 20 feminine și 20 masculine împărțite în cîte două serii — se angajează în disputa pentru promovarea în divizia A. Amintind de palpitantul duel dintre team-urile masculine Independența Sibiu și Minaur Baia Mare, care a dat seriei a II-a din campionatul trecut aspectul unei întreceri de divizia A, sau subliniind performanța rară a feroviarelor bucureștence — care au cîștigat toate cele 18 jocuri susținute în divizia B — credem că interesul pentru întrecerea formațiilor din plutonul secund al țării este asemuibil la fel de mare ca și cel arătat „primilor zece"!

Campionatul se va desfășura în formula obișnuită, tur-retur, fiecare „jumătate" cuprinzînd cîte 9 etape.

LA C. M. DE LUPTE GRECO-ROMANE

TOȚI CEI 10 SPORTIVI ROMÂNI S-AU CALIFICAT PENTRU TURUL III

V. Dolipschi — surpriza mondialelor — egal cu dublul campion mondial A. Roscin

SOFIA, 3 (prin telefon, de la trimisul nostru special).

Pe stadionul Vasil Levski din capitala bulgară, arena campionatelor mondiale de lupte greco-romane, au fost programate vineri dimineața partidele din turul doi, care aveau să decidă eliminarea din competiție a multor concurenți. Printre cei înlăturați de pînă acum îi menționăm pe luptătorii H. Hirhonen (Finlanda) clasat pe locul VI (categoria 48 kg) la C.M. de anul trecut, Y. Tabur (Turcia) — cat. 52 kg și A. Ballery (Franța), concurenți care emiteau pretenții la locuri fruntașe.

În gala de dimineață au avut loc meciurile de la primele trei categorii. Ion Gibu (cat. 48 kg) și Ion Baciu (cat. 57 kg) și-au susținut concomitent (pe două saltele) partidele lor din acest tur. Gibu l-a întîlnit pe italianul A. Guistili. Meciul a fost echilibrat în prima parte, cînd nici unul dintre cei doi competitori n-a reușit să finalizeze vreun procedeu tehnic. În următoarele două runduri, însă Gibu s-a distanțat de adversar fixîndu-l pe acesta în parter cu un reușit „șurub" pe care l-a continuat cu o centurare laterală obținînd astfel pe tabela arbitrilor punctajul de 3—0. Mulțumit de avantajul luat, luptătorul nostru a trecut în retragere, primind un avertisment pentru pasivitate în cea de a treia repriză, avertisment care nu a mai putut influența însă rezultatul final. Decizia unanimă a arbitrilor a fost în favoarea lui Gibu— victorie la puncte. În același timp, I. Baciu s-a întîlnit cu tunisianul Y. Mezti. Fostului campion mondial, I. Baciu, i-au fost suficiente 90 de secunde pentru a obține o frumoasă victorie la tuș, în urma unui tur de brat executat cu rapiditate și căruia luptătorul tunisian nu i-a putut rezista, în „pod" decît 15 secunde. Tot înainte de limită a terminat și Gheorghe Stoiciu (cat. 57 kg) partida sa cu danezul O. Sprensen. În min. 5,43, cînd Stoiciu conducea la o diferență apreciabilă de puncte (9—0), el și-a fixat adversarul cu umerii pe saltea în urma unui spectaculos supleu.

Înainte de a relata reuniunea de aseră, trebuie să revin asupra celui mai important meci de joi noaptea dintre grelii Victor Dolipschi (România) și Anatoli Roscin (U.R.S.S.) care s-a desfășurat după convorbirea telefonică avută cu redacția. Deși ora era tîrzie, aproape de miezul nopții, numeroși spectatori au rămas în tribune pentru a urmări acest meci în care favoritul nr. 1 a fost Roscin, dublu campion mondial și de două ori medaliat cu argint la J.O. După gongul de începere a partidei, toată lumea aștepta ca tînărul Dolipschi (este cel mai tînăr component al echipei române, el n-a împlinit încă 21 de ani) să fie învins la tuș, dintr-un moment în altul. Dar minutele treceau fără ca reputatul luptător sovietic să acumuleze măcar un punct tehnic. În acele momente, numerosul public, aflat în tribunele stadionului, a început să-l încurajeze frenetic pe tînărul nostru concurent. Meciul — transmis în direct și în întregime de televiziunea bulgară — a continuat sub semnul egalității, iar spre final Dolipschi a atacat în continuu fără însă să finalizeze vreo acțiune. Totuși, și-a sufocat aproape adversarul, determinîndu-l pe acesta să se apere disperat, evitînd chiar lupta. Și n-a lipsit mult ca arbitrii să dicteze un avertisment pentru pasivitate lui Roscin, ceea ce ar fi adus victoria la puncte românului. Gongul însă anunța sfîrșitul celor 9 minute și decizia, în unanimitate, de egalitate. Astfel, Victor Dolipschi a obținut un rezultat remarcabil, apreciat de către tehnicienii și de către toți ziariștii acreditați la C.M. de la Sofia ca cea mai mare surpriză de pînă acum a competiției. La cobrirea de pe treptele podiumului de concurs, Victor Dolipschi a fost aplaudat de public, aplauzele continuînd pînă la intrarea lui în vestiar.

În reuniunea de vineri seara au intrat în concurs alți sportivi români. Simion Popescu, la cat. 68 kg, a reușit să-l învingă prin descalificare (min. 8,20) pe Y. Bahamu (Maroc), care pentru pasivitate a primit 3 avertismente. Ion Enache (74 kg) a cedat la puncte, la limită 2—3, în fața vicecampionului mondial W. Schörder (R.D.G.), Marcel Vlad (82 kg) a terminat la egalitate (7—7) un meci epuizant în compania cehoslovacului M. Janota. Nicolae Martinescu a dispus prin tuș în mai puțin de 2 min. de S. Aschury (Israel) — la cat. 100 kg. În sfîrșit, greul nostru Victor Dolipschi a avut din nou o comportare foarte bună, reușind în min. 1 să-l fixeze cu umerii pe saltea pe uriașul S. Marcuci (Italia), unul dintre cei mai grei concurenți ai mondialelor (143 kg).

Vineri, Cornel Vîrtosu (62 kg) și Nicolae Neguț (90 kg) au avut tur liber, conform tragerii la sorți.

Deci, după două zile de concurs toți cei 10 concurenți români se află în competiție, netotalizînd nici unul dintre ei 6 puncte de penalizare. Simbătă au loc întrecerile din tururile 3, 4 și 5 iar duminică vor fi desemnați campionii mondiali pe 1971.

Costin CHIRIAC

Tenacitatea cu care a luptat Ion Țiriac *în meciul cu Tom Gorman este redată elocvent de acedstă fotografie. „Țiri" a plonjat spectaculos-dar și riscant — pentru a scoate o minge din colțul terenului.*

Telefoto : A.P.—AGERPRES

sportul în lume

C. E. de polo pentru juniori :

O nouă victorie a echipei României : 4—1 cu Olanda

BARCELONA, 3 (prin telefon). Poloiștii români au obținut o nouă victorie în cadrul ediției a doua a campionatului european de juniori. Întîlnind echipa Olandei, ei au evoluat bine și au cîștigat la un scor categoric : 4—1 (1—0, 1—0, 1—1, 1—0). Meciul a fost dominat de formația României care a înotat mai mult, mai repede și a manifestat o netă superioritate tehnică și tactică.

Cele cinci goluri au fost înscrise de Frîncu 2, Pop și Rus pentru România, respectiv Reedjiik. A condus N. Newbold (Marea Britanie).

Alte rezultate, **grupa A :** Olanda—Iugoslavia 4—3 (0—2, 0—0, 1—0, 3—1), R. F. a Germaniei—Iugoslavia 7—1 (1—0, 2—0, 2—1, 2—0) ; **grupa B :** U.R.S.S.—Belgia 9—0 (2—0, 2—0, 3—0, 2—0) Ungaria—Italia 8—2 (1—1, 3—1, 1—0, 3—0), U.R.S.S.—Marea Britanie 9—3 (2—0, 1—0, 3—2, 3—1), Ungaria—Belgia 14—1 (4—0, 4—0, 3—1, 3—0), Italia—Marea Britanie 8—3 (3—0, 1—2, 2—1, 2—0), Grecia—Belgia 13—2 (4—0, 1—1, 5—0, 3—1).

În cadrul grupei, România mai are de jucat cu Iugoslavia.

A început Dinamoviada de înot, polo și sărituri

La Sofia au început întrecerile Dinamoviadei de înot, polo și sărituri.

În cadrul turneului de polo pe apă, dinamoviștii bucureșteni au debutat cu o victorie, întrecînd formația Gwardia Polonia cu 8—5 (0—2, 3—0, 2—2, 3—1). În cel de al doilea meci : Dinamo U.R.S.S.—Ruda Hvezda 8—3 (2—0, 2—0, 2—1, 2—2).

FINALA C. C. E. LA HOCHEI PE GHEAȚĂ

MOSCOVA, 3 (Agerpres). — La Moscova s-a disputat prima manșă a finalei „Cupei campionilor europeni" la hochei pe gheață între echipa locală TSKA și formația cehoslovacă Dukla Jihlava. Victoria a revenit hocheiștilor sovietici cu scorul de 7—0 (1—0, 2—0, 4—0) prin punctele înscrise de Gusev (2), Harlamov, Vikulov, Kuzkin, Firsov și Petrov.

Returul finalei se va desfășura la 5 septembrie la Jihlava.

JOCURILE BALCANICE DE ATLETISM

(Urmare din pag. 1)

ultimele resurse de energie, dar acestea o găsesc însă pe atleta noastră pregătită ca să nu cedeze nimic. Și... victorie ! O victore remarcabilă pentru care i se cuvin sincere felicitări.

Cu ochii la acest aprig duel, privirile au scăpat-o, pur și simplu, pe Rafira Fița, care — grație unui final excepțional — a refăcut terenul și a trecut a treia linia de sosire cu un timp excelent pentru ea.

Rezultate : **1. SILAI** (R) **2:02,0, 2. Nikolici (I) 2:02,8, 3. Fița (R) 2:04,8, 4. Amzină (I) 2:05,9, 5. Petrova (B) 2:08,2.**

A doua victorie a echipei noastre a fost realizată de Valeria Bufanu, care și-a depășit clar, cu manifestă ușurință, adversarele de la 100 m plat. În această cursă Mariana Goth s-a clasat a doua, ceea ce înseamnă 11 puncte pentru reprezentativa română.

Rezultate : 1. Bufanu (R) 11,7, 2. Goth (R) 12,0. 3. Valkova (B) 12,0, 4. Venkova (B) 12,0, 5. Tabori (I) 12,1, 6. Pavlicici (I) 12,1.

O cursă cu un final extraordinar a fost cea de 800 m rezervată bărbaților. S-a alergat, majoritatea timpului, în grup compact, sosirea fiind vrednică de o cursă de... viteză, obligînd pe arbitrii să se folosească de ajutorul fotografiei. Rezultate : 1. Medzimureț (I) 1:49,1, 2. Koprivița (I) 1:49,7, 3. Damaschin (R) 1:49,7, 4. Dunkan (T) 1:49,9, 5. Zaharopoulos (G) 1:50,2, 6. Tit (R) 1:50,2. 7. Atanasov (B) 1:50,4.

Campion balcanic încă anul trecut la București, hurdlerul grec Tziortzis și-a onorat succesul anterior printr-o nouă victorie la 400 mg.

Rezultate : 1. Tziortzis (G) 51,5, 2. Birbilis (G) 51,5, 3. Rățoi (R) 51,9, 4. Voinov (I) 52,5, 5. Tomov (B) 52,7, 6. Bratanov (B) 53,2, 7. Petronius (R) 53,3.

A doua victorie a grecilor a fost înregistrată în cursa de viteză pe 100 m. Recordmanul elen Papagheorgopoulos s-a impus cu autoritate. Rezultatele înregistrate, mai cu seamă în ceea ce-i privește pe sprinterii noștri, nu sînt însă de cea mai bună calitate : 1. Papagheorgopoulos (G) 10,4, 2. Karasi (I) 10,5, 3. Krijan (I) 10,7, 4. Munteanu (R) 10,7, 5. Goncev (B) 10,8, 6. Zamfirescu (R) 10,8.

Valeria Bufanu, cîștigătoare la 100 m, zilele următoare ea va participa la 100 mg, 200 m și la 4 × 100 m.

Săritura în lungime rezervată femeilor a fost proba marii surprize a zilei, victoria revenindu-i atletei iugoslave Franzotti cu un rezultat de 6,38 m, obținut în ultima sa încercare. Pînă atunci, pe primul loc s-a aflat Viorica Viscopoleanu. Rezultate : 1. Franzotti (I) 6,38 m. 2. Viscopoleanu (R) 6,34 m, 3. Iorgova (B) 6,33 m, 4. Vintilă (R) 6,31 m, 5. Antonovici (I) 6,11 m, 6. Anghelova (B) 5,84 m.

Debutul Argentinei Menis la Jocurile Balcanice a coincis cu un frumos succes, campioana noastră impunîndu-se clar în fața adversarelor sale. Olimpia Cataramă, campioana balcanică a anului trecut, a încheiat întrecerea pe locul trei. Rezultate : 1. Menis (R) 59,18 m, 2. Stoieva (B) 55,26 m, 3. Cataramă (R) 55,02 m, 4. Boskova (B) 49,96 m, 5. Kafenidou (G) 49.20 m, 6. Kokoseli (G) 42,52 m.

La pentatlon femei, după desfășurarea primelor trei probe ale concursului, situația era următoarea : 1. Anghelova (B) 3024 p, 2. Focici (I) 2943 p, 3. Popescu (R) 2878 p (100 mg — 15,2, greutate — 11,62 m, înălțime — 1,81 m), 4. Jurukova (B) 2757 p, 5. Leskovac (I) 2706 p, 6. Biduleac (R) 2376 p. Concursul pentatlonistelor se încheie sîmbătă, ca și cel al decatloniștilor, al căror punctaj total, după cinci probe, nu a sosit la centrul de presă pînă la ora efectuării convorbirii noastre telefonice.

Dacă la 10 000 m victoria a revenit, conform așteptărilor, iugoslavului Dane Korița (al patrulea clasat în acea cursă de neuitat a „europenelor" de la Helsinki), în schimb, prin prisma rezultatelor de la aceleași campionate, săritura în înălțime s-a încheiat cu o surpriză: Csaba Dosa a fost învins ! Din fericire pentru echipa noastră, învingător a fost celălalt săritor român, Șerban Ioan.

Iată și rezultatele acestor probe : 10 000 m : 1. Korița (I) 29:07,8, 2. Jelev (B) 29:18,0, 3. Mustață (R) 29:26,0, 4. Zuntar (I) 29:32,4, 5. Iordanov (B) 29:39,8, 6. Cioca (R) 29:53,0.

Înălțime : 1. Ioan (R) 2,14 m, 2. Dosa (R) 2,14 m, 3. Kousulas (G) 2,11 m. 4. Bogdanov (B) 2,08 m, 5. Vivod (I) 2,05 m, 6. Papadimitriou (G) 2,05 m.

Un nou record iugoslav a fost înregistrat în proba de aruncare a ciocanului. **Rezultate : 1. Stiglici (I) 69,20 m ; 2. Manolov (B) 68,94 m ; 3. Gromilovici (I) 65,62 m ; 4. Babaniotis (G) 65,26 m ; 5. Mindov (B) 64,20 m ; 6. Davidoglu (G) 63,00 m ; 7. Schneider (R) 63.00 m.**

Clasamente pe echipe după prima zi : FEMININ — România 39 p, Iugoslavia 25 p, Bulgaria 17 p, Grecia 3 p ; MASCULIN — Iugoslavia 44 p, România 29 p, Grecia 28 p, Bulgaria 22 p, Turcia 3 p.

Congresul balcanic desfășurat la Zagreb a stabilit, între altele, datele competițiilor următoare : **Balcaniada pentru juniori** se va desfășura în Turcia, la Izmir la 24 și 25 iulie 1972, **J.B.A. pentru seniori** vor avea loc tot la Izmir între 4 și 6 august 1972.

LA FOREST HILLS

ȘI ȚIRIAC A DEBUTAT VICTORIOS

NEW YORK, 3 (Agerpres). — Campionatele internaționale de tenis ale S.U.A. au continuat la Forest Hills cu disputarea partidelor din primul tur al probelor de simplu.

Jucătorul român Ion Țiriac l-a învins cu 7—5, 4—6, 5—5 (abandon) pe tenismanul american Tom Gorman care, fiind accidentat la picior, nu a mai putut continua partida. Campionul olandez Tom Okker l-a eliminat cu 6—2, 6—4, 3—6, 5—7, 6—1 pe suedezul Ove Bengtson, americanul Stan Smith a dispus cu 6—0, 6—2, 7—6 de mexicanul Raul Ramirez, iar iugoslavul Nikola Pilici l-a întrecut cu 6—1, 6—3, 6—5 pe francezul Georges Goven.

Alte rezultate : Franulovici (Iugoslavia) — Menon (India) 6—4, 6—0, 6—3 ; Fairlie (Noua Zeelandă) — Lara (Mexic) 6—4, 7—5, 6—7 (abandon) ; Ralston (S.U.A.) — Walthall (S.U.A.) 6—2, 6—1, 6—2 ; Riessen (S.U.A.) — Gottfried (SUA) 6—7, 6—2, 6—4, 2—6, 6—3 ; Gardner (Australia) — Spear (Iugoslavia) 6—4, 3—6, 7—6, 1—6, 6—2 ; Taylor (Anglia) — Addison (Australia) 2—6, 6—1, 6—4, 6—2 ; Dent (Australia) — Chanfreau (Franța) 7—6, 6—1, 6—3 ; Bowrey (Australia) — Faulk (S.U.A.) 3—6, 6—7, 7—5, 6—3, 6—4.

În turneul feminin, principalele favorite au obținut victorii scontate : Billie Jean King (S.U.A.) — Jeanne Arth (S.U.A.) 6—0, 6—1 ; Francoise Durr (Franța) — Carole Aucamp (S.U.A.) 6—4, 6—0 ; Kerry Melville (Australia) — Adda Bakker (Olanda) 6—3, 6—0 ; Helen Gourlay (Australia) — Kathy Kraft (S.U.A.) 6—3, 6—4.

„SPORT PENTRU TOȚI"

La sfîrșitul acestei săptămîni va avea loc în Elveția „ziua orientării turistice". Nu este vorba de o manifestare festivă, cu pompă, discursuri și — eventual — o demonstrație, ci de o largă acțiune de atragere a cetățenilor de orice vîrstă, cu orice ocupație, în mijlocul naturii, punîndu-le (în mod rezonabil) la încercare simțul de orientare și rezistența la mers. Am precizat „în mod rezonabil" pentru că participanților nu li se cere să obțină performanțe, ci doar să atingă un minimum de 10 posturi de control în decurs de două ore.

Ceea ce vor realiza — după cum se sconteză — cîteva zeci de mii de elvețieni constituie doar un test pentru „piramida formei", organizată începînd din această vară de mișcarea „Sport pentru toți". Ce este această piramidă a formei ? Un complex de exerciții și probe elaborat de specialiști, urmărind să asigure un triptic vital în existența omului : rezistență — forță — mobilitate. Cel ce aderă la această idee are de ales între 30 de activități în fiecare grupă, conform dorinței sau posibilităților sale.

Firește, organizarea unei asemenea mișcări a necesitat și asigurarea unei baze materiale adecvate. Pentru început, cetățenii elvețieni au avut la dispoziție 400 de centre de antrenament și gimnastică, 80 de trasee VITA precum și piste finlandeze, poligoane de orientare turistică, săli de educație fizică.

Mișcarea „Sport pentru toți" se preocupă, totodată, și de alte modalități pentru a introduce exercițiul fizic, sportul în deprinderile populației elevețiene. Se organizează lecții de gimnastică „mama și copilul", competiții de tenis sau tenis de masă rezervate gospodinelor, crosuri și marșuri populare, vacanțe sportive (sub ingenioasa titulatură „Dolce-far-sport") cu viață de tabără în care sînt incluse excursii pedestre (și nu cu autocarul !), cursuri de echitație sau înot ș.a. Pentru cei ce vor să desfășoare o activitate individuală s-a organizat — cu sprijinul federațiilor, al asociațiilor și cluburilor sportive — o rețea de stadioane cu porți deschise

Nu a fost neglijată nici latura propagandistică, acțiunea fiind popularizată și explicată prin afișe, broșuri, pliante care îl întîmpină pe cetățean în săli de așteptare, pe străzi, în magazinele de articole sportive, farmaciile și drogherii.

Ne aflăm, așadar, în fața unei acțiuni de mare amploare, judicios organizată, menită să dea o ripostă eficientă noxelor civilizației.

Sebastian BONIFACIU

din PRESA STRĂINĂ

Implicațiile crizei dolarului

Săptămînalul francez „SPORT" consemnează în cadrul panoramicului său mondial cîteva implicații ale crizei dolarului în domeniul sportului din S.U.A. și Japonia.

„În nici o altă țară, sportul profesionist nu cunoaște o mai mare înflorire ca în Statele Unite", avertizează revista pentru a releva în continuare consecințele pe care le are marasmul dolarului asupra acestui sector de activitate : *„Nu ne va surprinde, așadar, faptul că hotărîrea președintelui Nixon de a „îngheța" salariile și prețurile a pus în dificultate numeroși sportivi și numeroși organizatori care au făcut din sport o profesie*

Principalul sport de vară, baseballul, nu a fost prea afectat, Sezonul se apropie de sfîrșit pentru jucătorii celor două ligi profesioniste. În schimb, fotbalul american, baschetul și hocheiul sînt foarte puternic atinse de această blocare a prețurilor. Aceste trei sporturi se află în preajma începerii sezonului și marea majoritate a practicanților / purtau discuții pentru semnarea noilor contracte. Cît despre proprietarii de echipe profesioniste și organizatorii de manifestări sportive, ei se întreabă dacă vor fi obligați să mențină vechile prețuri de intrare în timp ce costul vieții va cunoaște o creștere importantă".

Referindu-se la implicațiile avute în țările din sistemul capitalist, aflate sub influența dolarului, revista franceză citează exemplul Japoniei, căreia contractele încheiate cu rețelele de televiziune din S.U.A., Canada și Europa Occidentală pentru transmiterea în direct a Jocurilor Olimpice de iarnă de la Sapporo îi vor aduce o pagubă de 555.000 dolari, în condițiile reevaluării yenului.

BORZOV — SINGURUL SPRINTER EUROPEAN DE VALOARE OLIMPICĂ

Corriere dello Sport

Fosta glorie a atletismului italian, „hurdlerul" Eddy Ottoz, a abandonat acum doi ani activitatea competițională, îmbrățișînd profesiunea de ziarist sportiv. Trimis special al cotidianului *„Corriere dello Sport"* la campionatele europene de la Helsinki, el publică în paginile acestui ziar interesante observații asupra atletismului continental. Iată cîteva din opiniile lui Ottoz asupra nivelului actual al sprintului european :

„Fără îndoială, generația de azi a sprinterilor din Europa este — cu o singură excepție, sovieticul Valeri Borzov —, inferioară celei de acum cîțiva ani. Mă refer, îndeosebi, la specialiștii probei de 100 m. Diferența dintre rezultatele cu care erau creditați cei 29 de participanți la Helsinki și performanțele înregistrate la „europene", este de 0,487 sec. Admițînd un decalaj de 0,2 sec (n.n. decalaj verificat practic), între cronometrarea manuală și cea electrică (singura reală), diferența rămîne totuși mare — aproape 3 zecimi de secundă. Singurul atlet care și-a confirmat rezultatele anterioare și are valoare de finalist olimpic este Valeri Borzov. El a cîștigat proba la Helsinki, realizînd 10,3 s împotriva unui vînt de 1,3 m/s, toți ceilalți finaliști obținînd cele mai bune rezultate de la Helsinki în semifinale, fără vînt. Să nu uităm, finala olimpică de la Ciudad de Mexico s-a cîștigat cu 10,0 — timp electric — și mai mulți atleți au fost cronometrați atunci cu 10,1. La Helsinki, atleți creditați cu 10,1 și 10,2 — Brieger și Klotz din R.F.G., Kokot din R.D.G. (n. n. chiar și Munteanu al nostru) *— au obținut rezultate de 10,3 sau chiar 11,0.*

Două concluzii se impun. Mai întîi, aceea că sprintul european nu a progresat, iar rezultatele bune acordate de o cronometrare manuală prea largă escamotează acest lucru. Apoi aceea, la fel de tristă, că la viitoarea Olimpiadă, Europa va avea probabil un singur reprezentant de valoare : Valeri Borzov".

TELEX • TELEX • TELEX • TELEX • TELEX

Au fost stabilite datele întîlnirii internaționale de atletism dintre echipele R. F. a Germaniei și U.R.S.S. Meciul se va disputa în zilele de 18 și 19 septembrie la Kiev.

■

Boxerul venezuelean Antonio Gomez este noul campion al lumii la cat. pană (versiunea WBA). În reuniunea desfășurată la Tokio, el l-a învins prin K.O. în repriza a 5-a pe japonezul Shozo Saijo.

■

Fostul campion mondial de box la cat. grea Cassius Clay a acceptat să evolueze la 29 noiembrie pe ringul unei arene din Tokio. Clay îl va întîlni într-un meci amical pe distanța de 15 reprize pe Mac Foster, una din speranțele boxului american, care din 35 de întîlniri susținute a pierdut numai una.

■

La Kiel se desfășoară în prezent un concurs preolimpic de yachting la care participă sportivi din mai multe țări ale lumii. După disputarea a 5 regate, la clasa „Dragon", conduce americanul Cohan cu 23 p, urmat de suedezul Kellgren — 30 p și Below (R. D. Germană) — 34 p.

La clasa „Soling", pe primul loc în clasamentul general se află campionul danez Paul Elvtrom.

■

În ziua a doua a concursului atletic de la Torino, proba masculină de 200 m a fost cîștigată de Meite (Coasta de Fildeș), în 20,7 (nou record național). Cursa de 1 500 m s-a încheiat cu victoria italianului Trambaiolo, în 3:51,1, urmat de Rosoanivo — 3:51,2 (nou record malgaș). Proba feminină de 40 m a revenit atletei italience Gregoretti cu 58,9, iar cea de 400 m garduri lui Debrimou (Coasta de Fildeș), cu 52,9.

■

Turneul masculin de handbal de la Miskolc a fost cîștigat de selecționata iugoslaviei, care a terminat competiția neînvinsă totalizînd 6 puncte. Pe locul doi s-a clasat echipa Ungariei cu 3 p, urmată de formațiile Cehoslovaciei — 3 p și R. D. Germane — 1 p. În ultima zi a turneului s-au înregistrat următoarele rezultate : Iugoslavia-Cehoslovacia 23—22 (14—6) ; Ungaria-R. D. Germană 19—19 (11—9).

■

Selecționata de rugby a Italiei și-a început turneul în Țara Galilor, jucînd la Llanelli în compania reprezentativei locale. Net superioare, gazdele au obținut victoria cu 56—9 (22—0).

■

La Barcelona a început a 3-a ediție a campionatelor europene de volei pentru echipele de juniori. În prima partidă s-au întîlnit selecționatele U.R.S.S. (deținătoarea titlului) și Spaniei. Tinerii voleibaliști sovietici au obținut victoria cu 3—0 (15—12, 15—8, 15—6). Alte rezultate : Grecia-R. F. a Germaniei 3—0 (15—3, 15—8, 15—11) ; Olanda-Danemarca 3—0 (15—1, 15—6, 15—0).

■

Disputată la Praga, întîlnirea amicală de hochei pe gheață dintre reprezentativele de juniori ale Cehoslovaciei și Suediei s-a încheiat cu scorul de 3—1 (2—1, 0—0, 1—0) în favoarea gazdelor.

■

În cadrul meciului de natație dintre echipele R. D. Germane și S.U.A., care se desfășoară la Leipzig, multiplul campion și recordman al R.D.G., Roland Matthes, a obținut două performanțe excelente : 2:05,6 la 200 m spate (nou record mondial) și 55,7 la 100 m fluture (nou record european).

○ ultimele știri ○ ultimele rezultate ○ ultimele știri ○ ultimele ...

ECHIPA DE BOX A ROMÂNIEI A AJUNS LA LAKE GENEVA

După o lungă călătorie, cu o întrerupere de o noapte la New York, echipa reprezentativă de box a României a ajuns cu bine la Lake Geneva, statul Wisconsin, locul de disputare a meciului revanșă dintre selecționatele celor două țări. Partida ce va avea loc simbătă după amiază, la Convention Center din Lake Geneva, este așteptată cu un deosebit interes în statul american, dovadă fiind locul important pe care acest meci îl ocupă în coloanele ziarelor americane.

SURPRIZĂ LA „NAȚIONALELE" POLOIȘTILOR JUNIORI : RAPID — DINAMO 6—4 !

Campionatul național de polo juniori cat. a II-a a continuat ieri, la bazinul Dinamo, cu desfășurarea etapelor a doua și a treia. În general, meciurile au fost viu disputate, înregistrîndu-se unele scoruri strînse, precum și surprize. În această ultimă categorie se include partida Rapid — Dinamo, în care rapidiștii, evoluînd foarte bine, au învins pe favorita competiției cu scorul de 6—4 (2—0, 3—3, 0—0, 1—1). De menționat că Rapid învinsese în cursul dimineții pe Crișul cu 3—2 (0—0, 0—1, 2—1, 1—0), după o întrecere de mare luptă. Alte rezultate : Școlarul Buc. — C.S.M. Cluj 6—1 (1—0, 1—1, 2—0, 2—0). Sc. sp. Cluj — Progresul Buc. 2—9 (0—2, 0—0, 0—4, 2—3), Dinamo — Petrolul Ploiești 9—4 (4—0, 3—2, 1—1, 1—1), Vagonul Arad — C.S.M. Cluj 3—0 (1—0, 0—0, 1—0, 1—0), Progresul — Școlarul 2—1 (1—0, 0—0, 0—1, 1—0), Progresul — Vagonul 12—1 (3—0, 5—0, 1—1, 3—0). Din cauza neglijenței conducerii tehnice a echipei C.S.M. Cluj, jucătorii acestei formații s-au prezentat cu întîrziere la întîlnirea cu Crișul Oradea și, ca atare, arbitrul a consemnat forfait-ul clujenilor și scorul de 12—1 (cel mai mare al etapei) în favoarea orădenilor.

Redacția și administrația : București, str. Vasile Conta nr. 16 ; telefoane : centrală 11.10.05, secția corespondenți 11.51.09, interurban 72 și 286 ; telex : sportrom buc. 180, Tiparul „I. P. Informația", București 40368

PROLETARI DIN TOATE ȚĂRILE, UNIȚI-VĂ!

Sportul

ZIAR AL CONSILIULUI NAȚIONAL PENTRU EDUCAȚIE FIZICĂ ȘI SPORT

ANUL XXVII — Nr. 6806 | 4 PAGINI 30 BANI | Duminică 5 septembrie 1971

La C.M. de lupte greco-romane

ÎNCEP REUNIUNILE DECISIVE PENTRU MEDALII

SOFIA, 4 (prin telefon, de la trimisul nostru special).

În cea de a treia zi a campionatelor mondiale de lupte greco-romane — simbătă — au avut loc confruntările decisive pentru selectarea celor care vor susține duminică duelurile din semifinale și finale. Cum era și de așteptat, în cele două reuniuni ale zilei luptătorii rămași în competiție au fost nevoiți să susțină partide deosebit de dificile. Mulți dintre ei au părăsit saltelele de concurs învinși sau eliminați definitiv. De astfel de verdicte n-au scăpat nici unii dintre luptătorii români.

Dar să relatăm mai întîi despre comportarea lor din prima gală, de dimineață, în ordinea categoriilor, așa cum au intrat, de altfel și în concurs. Înlocuitorul lui Gheorghe Berceanu la cat. 48 kg, Ion Gibu, a avut, marea neșansă de a-l întîlni pe iranianul R. Aliabadi, medaliat cu argint la ediția 1969 a C.M. Mai înalt cu un cap decît Gibu, sportivul iranian l-a prins în primul minut într-un tur de cap pe sportivul nostru, dar acesta a opus rezistență și adversarul n-a reușit să finalizeze acțiunea, să obțină puncte tehnice. În continuare însă valorosul luptător iranian, care căuta tot timpul tușul, s-a detașat la mare diferență de puncte (3—17) trecîndu-l pe Gibu nu mai puțin de opt ori prin „pod", în urma unor centurări laterale. Cu toată această înfrîngere severă Gibu a rămas în concurs avînd 5,5 puncte penalizare.

O neplăcută surpriză ne-a oferit Ion Baciu (57 kg) în meciul său cu iugoslavul K. Covic, un luptător a cărui carte de vizită nu suportă comparații cu cea a lui Baciu. Cu toate acestea, fostul campion mondial a pierdut la puncte (2—3). Înfrîngerea luptătorului nostru a fost pecetluită în repriza secundă, cînd Covic a acumulat 2 puncte tehnice. În ultima parte a întîlnirii, Covic a evitat lupta, primind avertisment de la arbitri, dar nici în aceste condiții Baciu n-a reușit să întoarcă în favoarea sa rezultatul, neinsistînd în acțiuni.

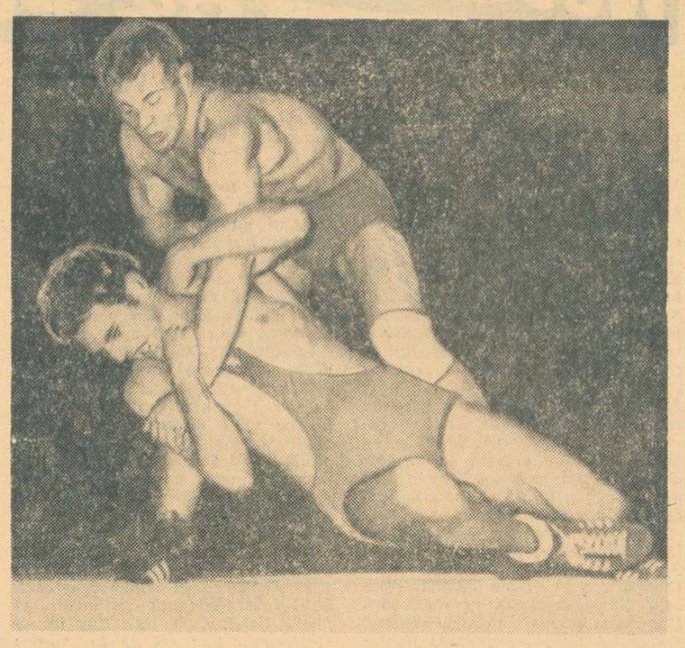

Nicolae Neguț *(cat. 90 kg.) executînd un tur de braț în meciul cu norvegianul Haku. Reprezentantul nostru a cîștigat această partidă la tuș*
(Telefoto : B.T.A. — Agerpres)

Primul dintre reprezentanții noștri eliminat din competiție a fost Cornel Virtosu (62 kg). El s-a întîlnit cu campionul mondial și ocupantul locului 2 la J.O. din Mexic, S. Fugimoto (Japonia), în fața căruia a cedat categoric la puncte. La categoria următoare, 68 kg, Simion Popescu a intrat decis să refacă terenul pierdut în primul tur (cînd a fost învins la puncte de către iugoslavul Damianovici), cîștigînd acum înainte de limită, tuș în min. 4,43, la H. Weirum (Danemarca). Cel de al doilea concurent român eliminat a fost Ion Enache (cat. 74 kg), care a pierdut prin tuș (min. 7,49) în fața unui sportiv cu un palmares impresionant, sovieticul V. Igumenov, de patru ori campion al lumii.

★

Seara, în cea de a doua reuniune, luptătorii români au obținut următoarele rezultate : **Marcel Vlad** (cat. 82 kg) a pierdut la tuș

Costin CHIRIAC

(Continuare în pag. a 4-a)

„NAȚIONALELE" DE SĂRITURI

Foarte frumos spectacol au oferit, ieri, cei mai buni dintre participanții la campionatele naționale de sărituri pentru seniori și senioare. A plăcut mai cu seamă, maestrul sportului Ion Ganea care, la salturile cu șurub, a smuls ropote de aplauze din partea publicului. Ganea a evoluat în stil de mare campion și, ceea ce ne bucură cel mai mult, este faptul că s-a dovedit sigur pe el în execuțiile cu coeficient de dificultate ridicat. O surpriză notabilă a furnizat-o juniorul Gerhard Fabich, clasat pe locul secund în urma unei comportări cu totul meritorii. La fete, Melania Decuseară a stăpînit toate salturile, dar Ecaterina Dumitriu a talonat-o permanent, dovedind din nou predilecția pentru platformă.

Rezultate, **seniori** : 1. ION GANEA (Independența Sibiu) 518,91 p — campion național ; 2. G. Fabich (Șc. sp. Sibiu) 426,90 p ; 3. I. Ilieș (Progresul Buc.) 409,05 p ; 4. D. Nedelcu (Școlarul Buc.) 403,47 p ; 5. O. Lăzău (Crișul Oradea) 379,08 p ; 6. T. Laszlo (C.S.M. Cluj) 375,33 p ; 7. V. Nedelcu (Școlarul) 371,34 p ; 8. Fr. Laszlo (C.S.M.) 368,82 p ; **senioare** : 1. MELANIA DECUSEARĂ (Progresul Buc.) 340 p — campioană națională ; 2. Ecaterina Dumitriu (Școlarul) 324 p ; 3. Florentina Socol (Școlarul) 205,90 p ; 4. Angela Popescu (Șc. sp. Sibiu) 195,05 p.

Azi, în ultima zi a campionatelor, au loc la bazinul „23 August", de la ora 10 și de la ora 16, săriturile de la platformă (seniori) și trambulină (senioare).

— d. st. —

DINAMO - PROGRESUL 6-2, ÎN CAMPIONATUL DE POLO JUNIORI

Desfășurate ieri, la bazinul Dinamo, etapele a patra și a cincea din cadrul turneului final de polo al juniorilor mici, au consemnat următoarele rezultate : **Școlarul București — Șc. sp. Cluj 12—2** (3—0, 4—0, 2—1, 3—1), **Rapid — Petrolul** 6—1 (0—0, 2—0, 2—1, 2—0), **Dinamo — C.S.M. Cluj 13—1** (2—0, 4—0, 5—0, 2—1), **Progresul Buc. — Crișul Oradea 2—0** (0—0, 0—0, 1—0, 1—0), **Vagonul Arad — Șc. sp. Cluj 8—2** (3—0, 1—1, 3—1, 1—0), **Dinamo — Progresul 6—2** (1—1, 1—0, 2—0, 2—1), **Crișul — Șc. sp. Cluj 10—2** (3—0, 3—1, 1—1, 3—0).

Partidele au fost, în general, frumoase, pasionante prin desfășurarea lor, o bună impresie lăsînd Dinamo, care, după înfrîngerea suferită în fața rapidiștilor, a cîștigat în urma unui meci de mare luptă, întîlnirea cu Progresul. Arbitrajele au fost bune, fiind prestate de : dr. Ion Drăgan, Gh. Cociuban, Gh. Dumitru, G. Blajec și Fr. Crișan.

Astăzi au loc etapele a VI-a și a VII-a, cu începere de la orele 9 și 16.

C. VIȘAN

În etapa a doua din campionatul masculin de handbal

JOCURI ECHILIBRATE — EXCES DE DURITĂȚI !

CLUJ, 4 (prin telefon, la trimisul nostru).

Previziunile legate de dîrzenia cu care formațiile participante la campionatul masculin de handbal al diviziei A își apără șansele, s-au confirmat mai precis după a doua etapă, disputată ieri în Sala Sporturilor din localitate. Din păcate, însă, uneori s-au depășit limitele, ajungîndu-se la suite interminabile de eliminări, sau la brutalități continuate, spre rușinea celor implicați (exemplu Șorin, Georgevici — Dinamo Brașov), pînă la vestiare ! Despre toate aceste lucruri ne propunem însă să revenim după încheierea turneului. Deocamdată iată rezultatele :

POLITEHNICA GALAȚI-TROTUȘUL 12—12 (5—3). Partidă foarte echilibrată, în care ambele formații au excelat în apărare, evidențiindu-se în mod deosebit ambii portari : **Pătrașcu** (Politehnica) și **Toth** (Trotușul). Din acest motiv s-au marcat foarte puține goluri, acțiunile ofensive prelungindu-se peste limita obișnuită (primul gol s-a înscris în min. 8 !). După impresia bună din ajun, handbaliștii de la Trotușul au început meciul prea încrezători în forțele lor și au ajuns să fie conduși cu 5—1 în min. 24. Ei au făcut apoi eforturi deosebite pentru a egala și în ultimele 10 minute cele două formații au mers „cap la cap" : 8—8, 9—9, 11—11, 12—12. Principalii realizatori : **Pădure** (5), **Văduva** (4) — Politehnica, **Ghioc** (4), **Bădău** (3) și **Odae** (3) — Trotușul. Au arbitrat **T. Curelea** și **P. Țircu** (București).

DINAMO BRAȘOV—S.C. BACĂU 14—15 (8—9). A fost una dintre cele mai îndîrjite dispute de pînă acum, ambele echipe luptînd din răsputeri pentru obținerea victoriei. Băcăuanii, mai calmi și mai lucizi, au început bine întîlnirea ajungînd să conducă cu 8—3 în min. 18. În finalul primei reprize dinamoviștii și-au revenit, au acționat ceva mai atent în apărare, iar în atac au pus mai mult accent pe pivoți. După pauză băcăuanii își schimbă complet sistemul de joc, acționînd cu doi pivoți și renunțînd la Ostache și Cervenca. Tactica lor se dovedește bună, iar faptul că **Laub** s-a comportat ne-

Călin ANTONESCU

(Continuare în pag. a 3-a)

JOCURILE BALCANICE DE ATLETISM

Trei victorii românești în ziua a doua

(VALERIA BUFANU, CONSTANTIN STAICU, VASILE BOGDAN)

● **Valentina Cioltan, Maria Lincă și Gheorghe Cefan**

au înregistrat noi recorduri republicane

ZAGREB, 4 (prin telefon, de la trimisul nostru special).

Ziua a doua a Balcaniadei atletice a adus în tribunele stadionului Dinamo un număr sporit de spectatori, stimulați de faptul că echipa „plavilor" albaștri) conduce în clasamentul general masculin și are perspectiva ca să încheie întrecerea, duminică seara, pe primul loc. De la J.B.A. din 1961, de la Belgrad, atleții iugoslavi n-au mai avut o comportare atît de bună ca acum. În întrecerea feminină reprezentativa României își menține avantajul și este aproape sigur că ea va cîștiga din nou campionatul balcanic.

În această zi de concurs am aplaudat succesele realizate de **Valeria Bufanu** la 200 m (al doilea pînă acum), de **Constantin Staicu** în cursa de 20 km marș, și **Vasile Bogdan** la decatlon, noile recorduri înregistrate de reprezentantele tinerei generații, **Valentina Cioltan** la aruncarea greutății și **Maria Lincă** la 1 500 m, **Gheorghe Cefan** la 3 000 m obstacole, ca și comportarea multumitoare a altor atleți clasați pe locuri fruntașe.

Mărșăluitorul Constantin Staicu a preluat ștafeta de la Leonida Caraiosiloglu, cîștigător consecutiv a șase titluri de campion și a adus României o nouă victorie în această dificilă cursă de 20 km. El a avut o foarte bună orientare tactică, întrecîndu-și detașat adversarii.

Rezultate : **1. Staicu (R) 1.36:17,0, 2. Zukev (B) 1. 37 : 55,6, 3. Covici (I) 1.37:56,6, 4. Stoikov (B) 1.42:42,8, 5. Maxim (R) 1.42:51,4, 6. Fakolas (G) 1.43:09,8.**

Cursa de 200 m a avut o desfășurare identică cu cea de o sută metri, sprinterele noastre impunîndu-se clar și ocupînd astfel primele două locuri ale clasamentului. Pînă acum, doar la 100 și 200 m au fost realizate, în întrecerile feminine, victorii duble de către reprezentantele aceleiași țări. În acest caz, Valeria Bufanu și Mariana Goth. Rezultate : **1. Bufanu (R) 23,8, 2. Goth (R) 24,3, 3. Tabori (I) 24,6, 4. Pavlicici (I) 24,6, 5. Venkova (B) 24,8, 6. Panaiotova (B) 24,9.**

Aruncarea greutății la femei conta ca o probă în care învingătoarea era practic cunoscută încă înaintea începerii concursului. Ivanka Hristova deține de cîțiva ani o valoare atît de netă, încît doar un accident ar fi putut-o împiedica să-și adjudece titlul. Și cum accidentul nu s-a produs, vom sublinia totuși evoluția remarcabilă a Valentinei Cioltan care pentru a doua oară în acest sezon

Dan GARLEȘTEANU

(Continuare în pag. a 4-a)

CLASAMENTELE PE ECHIPE

FEMEI	BĂRBAȚI
1. ROMANIA 77 p	1. IUGOSLAVIA 94 p
2. Bulgaria 59 p	2. România 84 p
3. Iugoslavia 48 p	3. Bulgaria 73 p
4. Grecia 5 p	4. Grecia 55 p
5. Turcia 0 p	5. Turcia 5 p

Valentina Cioltan recordmană națională la aruncarea greutății.

ILONA GUSENBAUER — 1,92 m nou record mondial la înălțime !

Ieri, la Viena, **campioana europeană a săritoarelor în înălțime, Ilona Gusenbauer, a întrecut cu un centimetru recordul mondial al Iolandei Balaș, trecînd peste ștacheta înălțată la 1,92 m.** Noua recordmană a lumii a început concursul la 1,70 m, trecînd din prima încercare înălțimile de 1,74 m, 1,77 m și 1,80 m. La 1,83 m și 1,86 m i-au fost necesare cîte două încercări, pentru ca la 1,89 m și 1,92 m să sară din prima încercare. Încurajată călduros de cîteva mii de spectatori, Ilona Gusenbauer a încercat apoi la... 1,94 m

★

Imediat ce am aflat știrea i-am telefonat Iolandei Balaș...

— Știu ce vrei să-mi spui. Am aflat de la radio. Acum tocmai redactam o telegramă de felicitare către Ilona Gusenbauer... Mă așteptam ca acest record al meu, ca oricare alt record mondial, să fie întrecut. De aceea vestea doboririi lui 1,91 m nu m-a surprins. Am văzut-o sărind pe Gusenbauer, i-am admirat tehnica și puterea de luptă în concurs și o felicit pentru reușita ei. Ca să fiu sinceră, am totuși și un of : acela că nu Cornelia Popescu a fost prima care să-l fi doborît. Păstrez însă convingerea că, într-o bună zi, Cornelia va fi totuși în stare să readucă în țară acest record mondial

★

După cum s-a mai anunțat, Ilona Gusenbauer și Cornelia Popescu se vor găsi din nou în fața aceleiași ștachete de concurs la campionatele internaționale ale României, din 18 și 19 septembrie.

PE VELODROMUL DINAMO

CICLIȘTII ROMÂNI DOMINĂ ÎN CONCURSUL INTERNAȚIONAL „CUPA STEAUA"

Ieri, pe velodromul Dinamo, s-au desfășurat întrecerile din prima zi a competiției internaționale dotată cu „Cupa Steaua", la care participă o selecționată de tineri pistarzi (19—21 ani) din Slovacia. Replica le-a fost dată oaspeților de către un grup de valoroși cicliști români.

În proba de viteză, după consumarea preliminariilor, G. Negoescu (Steaua) a învins în prima semifinală pe colegul său, P. Cîrneanu, iar în a doua semifinală, Florian Negoescu (Steaua) a dispus clar de Miroslav Prymus (Slovacia). Ca atare, finala a avut loc „în familie", Florian Negoescu depășind clar pe G. Negoescu. Pe locul 3 M. Prymus, iar pe locul 4 P. Cîrneanu. Cursa pe 1 000 m cu start de pe loc a revenit, am putea spune potrivit așteptărilor lui Șt. Laibner (Dinamo), care a fost cronometrat cu 1:11,7. Pe locurile următoare : 2. P. Dolofan (Steaua) 1:12,8, 3. M. Prymus 1.13,6, 4. G. Negoescu 1:14,0, 5. Jan Petrovici (Slovacia) 1:14,2, 6. Igor Toth (Slovacia) 1:15.2. Cursa de eliminare a fost deosebit de dinamică, primele 5 locuri fiind ocupate de cicliștii români : 1. G. Negoescu, 2. P. Dolofan, 3. C. Gonțea (Steaua), 4. I. Gavrilă (Steaua), 5. Șt. Ene (Steaua). În proba de urmărire pe echipe, la care au concurat numai formații române, victoria a revenit reprezentativei Dinamo (T. Vasile, A. Sofronie, M. Ioniță, A. Neagoe) cu timpul de 4:47,6 urmată de Steaua (4:52,2). Școala sportivă nr. 1 (5:01,5) și Metalul Plopeni (5:08,9).

Astăzi, cu începere de la ora 9, se desfășoară probele din cadrul celei de a doua reuniuni pentru „Cupa Steaua".

AZI, ÎN DIVIZIA A LA FOTBAL

Etapa a treia a campionatului diviziei A la fotbal, care se va desfășura astăzi, programează următoarele meciuri :

● Brașov :	STEAGUL ROȘU	— F. C. ARGEȘ
● Tg. Mureș :	A. S. ARMATA	— „U" CLUJ
● Iași :	POLITEHNICA	— DINAMO
● Cluj :	C.F.R.	— JIUL
● Oradea :	CRIȘUL	— U.T.A.
● Bacău :	SPORT CLUB	— UNIV. CRAIOVA
● București :	STEAUA	— FARUL

(stadionul „23 August", de la ora 14) și **RAPID — PETROLUL** (stadionul „23 August", de la ora 16,30).

Campionatele republicane de canotaj

SCHIFIȘTII DINAMOVIȘTI ÎNVINGĂTORI ÎN 5 DIN CELE 7 FINALE

Zi de toamnă frumoasă ieri, pe Snagov, cu soare blînd, cu interesante întreceri desfășurate în cadrul celor șapte finale masculine ale campionatelor republicane de canotaj. Bine pregătiți, schifiștii dinamoviști au dominat cursele, *cîștigînd 5 titluri de campioni.*

Respectînd programul marilor întreceri internaționale, starterul concursului a dat plecarea întîi, echipajelor de *schif 4+1 rame.* Scontat, după o cursă fără emoții, sportivii de la clubul Steaua au trecut primii linia de sosire, înregistrînd un timp remarcabil. Rezultate : 1. Steaua (A. Agh, Gr. Ivanov, C. Georgescu, M. Naumenco+Gh. Ovidiu) 6:16,5 ; 2. Dinamo 6:20,9 ; 3. Dinamo II 6:29,2 ; 4. C.N.U. 6:41,0 ; 5. Steaua II 6:58,5.

În proba următoare — *schif 2 f.c.* — dubloul Ivan Cacenco-Francisc Papp (Dinamo) au ținut să infirme, oarecum, locul 6 ocupat în finala de la Bagsvaerd, conducînd de la un capăt la celălalt al pistei de 2 000 m. Clasament : 1. Dinamo (Cacenco-Papp) 6:52,0 ; 2. Steaua 6:54,2 ; 3. Dinamo II 6:58,2 ; 4. C.N.U. 7:06,2 ; 5. Steaua II 7:34,2.

O cursă mereu urmărită pentru frumusețea ei : *proba de schif simplu.* Actualmente fără rival, *A. Aposteanu* de la Steaua a evoluat în nota obișnuită, cu o alunecare degajată, sincronizată — în avans față de principalii urmăritori. Așadar, pe primul loc A. Aposteanu (Steaua) 7:07,2 ; 2. A. Szilasi (U. T. Arad)

Vasile TOFAN

(Continuare în pag. a 3-a)

Sportivii dinamoviști Tușa, Ceapura, Tudor, Ivanov, Oanță, Grumezescu, Cacenco, Papp, Gheorghiu au cîștigat titlul de campioni în proba de schif 8 + 1.
Foto : N. DRAGOȘ

SĂPTĂMÂNA SPORTIVĂ INTERNĂ

PERMANENȚA MUNCII DE EDUCAȚIE

O acțiune de anvergură, începută cu săptămîni în urmă — traversînd țara cu popasuri în fiecare reședință de județ — se apropie de sfîrșit în aceste zile : ședințele de lucru, în cadrul cărora activul de bază al Consiliilor județene pentru educație fizică și sport dezbat sarcinile ce le revin pentru îmbunătățirea muncii politico-ideologice și educative în rîndul sportivilor, activiștilor și tehnicienilor din acest domeniu. Acestea prilejuiesc o abordare analitică a răspunderilor concrete ce revin tuturor celor ce populează amplul perimetru al sportului, încadrat organic în peisajul social al țării și tocmai de aceea revenindu-i mari obligații în ceea ce privește creșterea sănătoasă a tinerei generații, prospețimea biologică a maselor de oameni ai muncii, armarea cetățenească, etică, a performerilor, pe lîngă maturizarea și afirmarea prin muncă a talentului lor. În spiritul Documentelor de partid, al indicațiilor pline de miez pentru orice domeniu de activitate, pe care secretarul general al partidului, tovarășul **NICOLAE CEAUȘESCU**, le elaborează din contactul dialectic, permanent cu masele, aceste dezbateri — care în această săptămînă au avut loc în județele Sibiu, Gorj, Galați, Vrancea, Vîlcea, Iași, Caraș-Severin, Dîmbovița, Constanța, Sălaj, Botoșani și Neamț — se încheie prin adoptarea unor planuri concrete de acțiune. Și indiferent de termenele și tematicile unei perioade sau alteia, acestea trebuie să aibă în vedere esențialul : munca de educare și formare politico-ideologică nu constituie o preocupare temporară, de campanie, a antrenorilor cluburilor, asociațiilor, organelor teritoriale de resort, ci ea are un făgaș permanent, care necesită principialitate partinică, exigență și combativitate față de orice abatere de la morala și conduita comunistă printre sportivi, indiferent dacă sînt pe teren, arenă, la locul de muncă sau în viața particulară.

O ARIE DIVERSIFICATĂ DE CUPRINDERE A MASELOR

Răspunzînd unor necesități reale de cuprindere a maselor în activitatea sportivă și recreativă, diferențiat după vîrstă, preferințe și specific, forurile cu atribuțiuni în acest sens au pe agenda lor de lucru preocupări de sezon. Astfel, la Brașov, timp de două zile, cadrele de bază ale U.T.C., care se ocupă nemijlocit de problemele sportului, turismului și pregătirii tineretului pentru apărarea patriei au trecut în revistă stadiul actual de îndeplinire și perspectivele calendarului competițional al elevilor (anul școlar bate la ușă !), ale competițiilor de masă dedicate tineretului (ca de exemplu : „Cercurile olimpice" și „Cupa tineretului de la sate"), și programelor de pregătire a tineretului pentru apărarea patriei. De subliniat convergența punctelor de vedere exprimate de reprezentanții organelor și organizațiilor chemate prin lege să colaboreze pe tărîmul sportului, în această consfătuire ce a jalonat activitatea în mijlocul unei largi categorii, îndrăgostite de sport și mișcare : tineretul.

O validare în practică a acestei aserțiuni a constituit-o și recenta finală a **„Cupei tineretului de la sate"** dedicată oinei, desfășurată la București. Reunind cele mai bune formații dintre cele pornite

Paul SLĂVESCU

(Continuare în pag. a 3-a)

sportul Magazin

CINCI ANI DE MUNCĂ RODNICĂ, SUB SOARELE TUNISIEI

Zilele trecute, pe adresa Consiliului Național de Educație Fizică și Sport, a sosit un plic oficial cu antetul Ambasadei Republicii Socialiste România din Tunis.

Înăuntru, o scrisoare dactilografiată:

„Vă informăm că în luna august 1971 a luat sfîrșit contractul tov. Firan Haralambie, care timp de cinci ani a funcționat în Tunisia în calitate de antrenor al echipei naționale de handbal și profesor de sport, pe baza acordului de cooperare tehnico-științifică dintre România și Tunisia.

Munca plină de abnegație și seriozitate pe care a depus-o tovarășul Firan Haralambie în toată această perioadă a avut ca efect, pe lîngă perfecționarea sa în calitate de antrenor și profesor, și obținerea unor frumoase rezultate pe plan național și internațional de către echipa reprezentativă, rezultate atribuite cooperantului român atît de către responsabilii tunisieni cît și de presa de specialitate.

Din modul în care a știut tov. FIRAN HARALAMBIE să-și desfășoare activitatea, școala sportivă românească este cunoscută din ce în ce mai bine în Tunisia și în țările în care a susținut diverse meciuri".

Am căutat, apoi, într-un elegant album, plin de fotografii și tăieturi din ziare, temeiurile acestei calde recomandări oficiale.

La 5 mai 1971, ziarul „La Presse" din Tunis înregistra comentariul din Alger al trimisului său special, Kamel Ghattas: **„Echipa de handbal a Tunisiei a cîștigat pentru a doua oară (primul în 1969) titlul de campioană a celor trei țări (Maroc, Tunisia și Algeria) chiar în centrul Marelui Maghreb. Ea recompensează luni și luni de răbdătoare pregătiri și încoronează activitatea antrenorului român H. Firan, care se află de cinci ani la conducerea tehnică a echipei naționale."**

„La Republique" din 5 mai relata următoarea impresionantă scenă:

„La sfîrșitul meciului, cu lacrimi de bucurie în ochi, jucătorii tunisieni s-au precipitat cu strigăte de „Vive la Roumanie" asupra antrenorului lor, românul Firan, și l-au purtat în triumf".

Merci Firan! — titlul unui articol apărut în presa din Tunisia, la plecarea antrenorului român, care a pregătit echipa de handbal a acelei țări maghrebiene.

În salutul de despărțire, altă gazetă, „L'Action", își intitula articolul: „Merci Firan!" Acest „mulțumesc" era adresat „antrenorului care a insuflat națională Tunisiei entuziasm și încredere în forțele ei, care a fost iubit și respectat de jucători și a făcut ca sportul nostru să-și cucerească titlurile de noblețe și să reușească un palmares extrem de elogios."

La plecarea antrenorului român, federațiile sportive din Tunisia au hotărît să solicite țării noastre mai mulți antrenori și profesori de educație fizică, cerînd ca un număr de studenți din Tunisia să fie primiți la noi, pentru a urma studii superioare sportive" — încheie adresa Ambasadei Republicii Socialiste România din Tunis.

D. MORARU-SLIVNA

Adevăruri

De formarea gustului pentru exercițiul fizic al tinerei generații nu răspunde doar profesorul de educație fizică, ci învățătorii și profesorii de toate specialitățile.

Indiferența și comoditatea față de exercițiul fizic nu poate fi topită decît de focul concentrat al tuturor educatorilor. Dar pentru a se ajunge aici, și educatorii trebuie educați în cultul exercițiilor fizice.

★

Recordurile există ca să fie bătute, chiar și numai pentru a afirma voința de neînfrînt a omului de a se depăși mereu și de a progresa în toate domeniile activității umane. De aceea nu este cazul să se întrebe de utilitatea unor sărituri de 9 metri, sau a ridicării unor haltere de 700 kg.

Picături

● Cînd un jucător de fotbal n-are spirit de echipă și joacă numai pentru el, ar trebui să fie înțeles și lăsat să se... joace singur.

● Lucruri oprite în viața obișnuită, sînt îngăduite în sport: sărirea gardurilor, călcarea gazonului, depășirea vitezei legale etc. etc.

● Jucătorul care crede că meciul se terminâ în minutul 89 și 59 de secunde nu știe încă ce-i fotbalul.

● E ușor să intri pe teren cu încrederea pe care o are Pele în măiestria lui, dar e greu să convingi și pe alții că o ai!

● O mie de driblinguri și de combinații nu fac cît un simplu șut la poartă.

Barbu ALEXANDRU

FRACUL ALB

O finală a Cupei Angliei, poate fi socotită prin tradițiile ei și atmosfera specifică, ceva demn de marile evenimente ale țării, în care s-a născut cel mai popular joc din lume. Unul din obiceiurile cu sfințenie respectate este acela de a se oferi cluburilor participante cîte 30.000 bilete pentru furtunoasele galerii ce urmează a se înfrunta în ziua meciului. Acestea sînt perfect organizate, dotate cu repertorii speciale de imnuri, chemări, coruri, etc., toate puse sub conducerea unui om îmbrăcat în frac alb.

Cînd după finala Arsenal — Liverpool, uralele s-au sfîrșit, arbitrul meciului, maghiarul Istvan Jolt, l-a întrebat pe omul în frac alb, rămas singur după ce condusese eforturile sonore a mii de oameni, acesta i-a spus: **„Conduc galeria de 26 de ani, dar nu mă întrebați care meci mi-a plăcut mai mult în acest răstimp, căci fiind atît de ocupat, n-am văzut prea bine nici unul".**

Necazurile unui arbitru de fotbal

Schiță umoristică de VLADIMIR KAȘAEV

Întîmplător am intrat în posesia unei scrisori trimise de un arbitru prietenului său. Ne-am hotărît s-o publicăm, considerînd că prezintă interes pentru cititorii noștri.

„Dragă Senia,

Îmi scrii că te roade la inimă invidia pentru rolul meu de arbitru, care îmi dă posibilitatea să alerg mult pe teren, ajutîndu-mă astfel la menținerea sănătății. Greșeală! Sînt mult mai predispus la un infarct, deoarece, pe lîngă alergătură, trec prin toate chinurile iadului și trebuie să fac tot felul de calcule complicate. Ca să pricepi mai bine afirmația mea, îți trimit o dare de seamă asupra meciului dintre echipele Zorile și Aurora, arbitrat de mine. Minutele 1 pînă la 5. Meciul se desfășoară în liniște. Nici una din porți nu e amenințată. De-ar continua tot așa...

Minutul 6. *Oaspeții — zoriștii — le-au marcat un gol gazdelor. Asta i-a necăjit rău de tot pe aurorești! Cumpănesc ce să fac. Să acord golul? I-ar nemulțumi pe spectatori. Duminica trecută, arbitrul Petrov a acordat un gol împotriva gazdelor și s-a întors acasă cu un camion, deoarece n-a mai găsit bilet la tren. Să nu acord golul? Ce mă fac dacă-mi vine rîndul să arbitrez pe terenul Zorilor? N-or să-mi ierte așa ceva.. Cumplită încurcătură! Nu puteau trage pe lîngă poartă! Îmi calc pe inimă și arăt spre... arbitrul de margine. Trebuie să mă consult cu el, întrucît e vorba de o hotărîre gravă. Toți jucătorii mă conduc pînă la ajutorul meu.*

Minutul 10. *Continui să examinez situația, cu ajutorul meu. Cîntărim toate argumentele pro și contra, îi consultăm pe cei interesați.*

Minutul 15. *Luăm decizia să nu ne punem rău cu spectatorii și nu validăm golul. Acord ofsaid. Bineînțeles că zoriștii sînt nemulțumiți. În semn de protest, unul din ei scuipă steguleț arbitrului de tușă. Îmi ies din sărite și dau să-l elimin de pe teren, dar apoi mă răzgîndesc. Dacă Zorile pierd meciul fără el?! O să ies eu vinovat. Nu, trebuie să fiu imparțial. Îi arăt cartonașul galben. Să nu uit să le dau și celorlalți un avertisment, ca să nu fie cu supărare.*

Minutul 23. *Iar am necazuri! Apărătorii de la Zorile l-au faultat în careu pe un atacant advers, proiectîndu-l în poartă, unde a aterizat în nas. Fără minge. Penalty clar. Însă cum n-am acordat golul la poarta cealaltă e echitabil să nu acord nici acum lovitura de pedeapsă. Astfel, toată lumea va fi mulțumită, iar eu nu voi influența rezultatul meciului. Mă uit la arbitrul de linie. El arată fault. După cum ne-am înțeles înaintea meciului, scutur din cap. Ajutorul meu își schimbă imediat părerea și indică aut. Scutur din nou capul. Ajutorul meu arată spre cer.*

Minutul 28. *Dau decizia: atac cu nasul asupra portarului. Degajare de la poartă. Acum sînt chit cu ambele echipe. Să nu uit de avertizarea unui jucător de la Zorile, pentru ca obiectivitatea să fie deplină. Fiindcă arbitrul Popov a dat în cursul unui meci avertisment unui singur jucător și pe urmă i-au ieșit tot felul de vorbe. Să pățesc și eu la fel?*

Minutul 34. *La optsprezece metri de poartă, un apărător zorist i-a pus piedică unui atacant advers, ba l-a și înghiontit zdravăn. O foarte bună ocazie să-i dau un avertisment. Dar cei de la Aurora execută foarte precis asemenea lovituri. Dacă marchează? Mă uit la arbitrul de tușă. Acesta se scărpina indiferent cu stegulețul în ureche. Le fac semn jucătorilor să continue jocul.*

Minutul 39. *Atacantul trîntit continuă să zacă pe jos. Pare că l-au atins binișor. Mă fac că nu-l văd, dar treaba începe să mă îngrijoreze.*

Minutul 44. *Mi s-a luat o piatră de pe inimă. Atacantul s-a ridicat și părăsește șchiopătînd terenul. Pentru orice eventualitate, îl bat în zeflemea pe umăr.*

Minutul 45. *Prima repriză s-a încheiat. Deocamdată, mențin scorul egal. De-aș reuși să-l păstrez așa pînă la capăt. Zero la zero e un scor ideal! Cel mai bun remediu împotriva infarctului.*

Minutul 48. *Un jucător zorist și-a ținut adversarul de chiloți. Nu-l pot fluiera, fiindcă acum e rîndul unei lovituri de pedeapsă la poarta cealaltă. Fac semn să se continue jocul.*

Minutul 55. *Încep să mă neliniștesc. Nu mi se ivește prilejul să dau avertismentul de compensație.*

Minutul 67. *Același apărător zorist îl faultează din nou pe același atacant aurorist. Dar acum, chiar la marginea careului mic. Nu e rău, pentru că am ocazia să scot cartonașul galben. Dar e penalty curat. Iarăși mă duc la ajutorul meu. Ne consultăm. Atacantul lovit zace în careul mic. Mă îndrept spre el împreună cu arbitrul de margine, îl apucăm de mîini și de picioare, îl scoatem de pe teren și-l culcăm pe iarbă. Jocul continuă.*

Minutul 82. *Trebuie să fiu extrem de vigilent în ultimele minute ca mingea să nu nimerească întîmplător în vreo poartă. Nu mai acord nici o lovitură de pedeapsă. Un apărător lovește cu capul un atacant. Fac semn cu mîna să se continue jocul.*

Minutul 85. *Un apărător lovește cu piciorul un atacant. Fac semn cu mîna.*

Minutul 89. *Un apărător lovește balonul cu mîna. Eu fac semn cu mîna.*

Minutul 90. *Ura! Zero la zero! M-am ținut bine. Îmi poate face sineva vreun reproș?*

Uite așa stau lucrurile, frate Senia! Iar tu mă invidiezi pentru viața mea sănătoasă. Nu, dragul meu, e foarte greu să arbitrezi obiectiv.

Te salută al tău prieten

Serghei"

Din partea autorului. Publicăm această scrisoare, numai din considerente umanitariste. Adresăm tuturor participanților la consfătuirea arbitrilor, care va avea loc peste cîteva zile, rugămintea fierbinte: „Tovarăși, stă în puterea voastră să cruțați sănătatea acestui om pe care probabil îl cunoașteți. Feriți-l de fotbal. Faceți-i semn cu mîna să iasă!"

În românește de DRAGOȘ VACARIUC

„Nu cumva suporterii trăiesc mult mai intens victoria sau înfrîngerea decît înșiși fotbaliștii?"

Rînduri emoționante de la o suporteră dinamovistă

Bogata corespondență pe care o primim zilnic din partea cititorilor ziarului nostru ne relevă, nu de puține ori, puternice sentimente de dragoste și afecțiune față de un sportiv sau de o echipă. Dar una din scrisorile sosite la redacție, zilele trecute, de la Iași, întrece parcă, din acest punct de vedere, tot ceea ce ne-a fost dat să lecturăm pînă acum.

În fraze deosebit de calde și de vibrante, epistola conține, pe patru pagini frumos caligrafiate, o adevărată profesiune de credință la adresa echipei de fotbal Dinamo București. Și, ceea ce ni se pare cu atît mai remarcabil, frazele sînt așternute pe hîrtie de o reprezentantă a sexului frumos, Claudia Dinulescu.

„Vă scriu aceste rînduri — își începe suporterа din Iași confesiunea — *mai puțin din propria mea voință și mai mult determinată de stările sufletești ce mă încearcă ori de cîte ori echipa preferată se află în momente ca acelea de duminică* (n.n. în meciul cu Steagul roșu). *Nici nu mi-am putut închipui prin ce voi trece... La scorul de 1—2 am refuzat să-l mai ascult pe Ion Ghițulescu la radio, preferind să văd (la televizor) o repriză al cărei rezultat îl știam, decît să aud ce se întîmplă mai departe".*

Recunoscînd, deci, stricta dependență existentă între rezultatele echipei favorite și propriile sale stări sufletești, cititoarea ieșeancă ajunge să se întrebe: *„Nu cumva suporterii trăiesc mult mai intens victoria sau înfrîngerea decît înșiși fotbaliștii?"* Reflecția tovarășei Dinulescu ni se pare întemeiată, căci cunoaștem și noi destule cazuri de jucători care rămîn nepăsători la ceea ce se întîmplă cu echipele lor.

Lăsînd, însă, deoparte chestiunea reacțiilor pe care le au sau nu jucătorii în fața succeselor și a eșecurilor, cititoarea noastră ține să concluzie: *„Chiar dacă în etapa trecută n-a fost decît 2—2 și nimeni nu i-a prea lăudat pentru joc pe favoriții mei, aș vrea să știe și ei că voi continua să am o nesfîrșită încredere în posibilitățile lor, că voi fi duminică în tribună, orice s-ar întîmpla, că sînt hotărîtă să fiu, la meciul cu „Poli", al 12-lea jucător al echipei... Voi fi, poate, singura suporteră de pe stadion a dinamoviștilor bucureșteni, dar îi voi încuraja cu ardoare, mai ales în momentele grele".*

Reproducînd, pe larg, pasaje din scrisoarea primită, n-o facem numai pentru motivul că ne-a impresionat sinceritatea și înflăcărarea semnatarei (sentimente ce sînt, firește, proprii marii majorități a suporterilor echipelor noastre de fotbal, chiar dacă ele nu sînt așternute totdeauna pe hîrtie), ci mai mult în ideea de a reaminti tuturor jucătorilor noștri fruntași cît de puternic se poate manifesta această afecțiune față de ei, și cît de mari le sînt obligațiile (adeseori uitate sau ignorate) vis-a-vis de imensa masă a celor ce cred în ei și îi îndrăgesc. Un nou îndemn, așadar, la reflecție din partea lor.

Constantin FIRĂNESCU

DE LA JACK JOHNSON LA RON LYLE

Meciurile de box româno-americane nu au o tradiție prea bogată, chiar dacă am face un efort arhivistic pentru a scoate la iveală turneul de început de secol al lui **Jack Johnson** la București, sau romanticele apariții pe ringurile yankee ale pugilistului-victorios **Milică** (zis „Milou") **Theodorescu**, sau expedițiile crîncene peste Ocean ale marelui boxer care a fost **Aurel Toma.**

Întîlnirea internațională de anul trecut încerca să stabilească un capăt de obișnuință în relațiile dintre pugiliștii amatori români și americani. Turneul echipei României în Statele Unite, zilele acestea, consolidează acest început.

Dar fără a avea un caracter de permanență, contactele întîmplătoare ale boxerilor din cele două țări marchează palmaresul fiecărei ediții a Jocurilor Olimpice începînd din 1952. Mai mult decît atît, dacă astăzi cineva ar vrea să desemneze pe cel mai bun boxer profesionist american la toate categoriile, ar putea s-o facă trecîndu-i pe pretendenți prin testul confruntărilor cu... boxerii români! Firește că aceasta este o glumă, dar nu lipsită de oarecare temei.

„Învingător... Ion Alexe!" Iată o imagine, de la primul meci de box dintre echipele României și S.U.A., disputat anul trecut, în București. Sperăm că și din S.U.A. ne va sosi o fotografie identică...

Foto: N. DRAGOȘ

Să ne explicăm. În 1952, la Helsinki, Floyd Patterson devenea campion olimpic la categoria mijlocie învingînd în finală pe **Vasile Tiță.** Peste 4 ani, la Melbourne, **George Boyd** cîștiga laurii olimpici la categoria semigrea dispunînd, tot în finală, de **Gheorghe Negrea.** În 1960, la Roma, mijlociul **E. Crook** îl elimina în semifinale pe **Ion Monea.** În 1968, la Ciudad de Mexico, înainte de a deveni campion olimpic la categoria grea, **George Foreman** învingea în sferturile de finală pe **Ion Alexe.** Același **Alexe** care l-a învins la puncte, anul trecut, la București, pe **Ron Lyle,** ultima speranță a boxului profesionist american, „stînca din Colorado". Numai jocul sorților a împiedicat pe **Gheorghe Negrea** să-l întîlnească pe **Cassius Clay** în sferturile de finală de la Roma (1960), sau pe **Vasile Mariuțan** să încrucișeze mănușile cu **Joe Frazier** la Tokio, tot în sferturi.

Recapitulînd, vedem că de fapt am trecut în revistă majoritatea favoriților lui **Nat Fleisher** în clasamentele mondiale ale celor mai buni profesioniști la categoria grea.

Au mai fost, firește, și alte întîlniri olimpice româno-americane. Musca **Mircea Dobrescu,** de pildă, a dat de două ori la rînd peste concurentul yankeu: în 1952, la Helsinki, el a fost eliminat în sferturile de finală de campionul olimpic **N. Brooks,** iar peste 4 ani, la Melbourne, s-a revanșat eliminîndu-l, la rîndu-i, tot în sferturi, pe americanul **R. Perez.** Să mai amintim, printre celelalte întîlniri: în 1952, pana **E. Brown** b.p. **G. Ilie** în turul II; în 1964, la Tokio, în același tur, regretatul **N. Puiu** învinge la puncte pe cocoșul **L. Johnson;** în 1968, la Mexico, cocoșul **N. Giju** b.p. **Goss** în turul doi, în timp ce semiușorul **C. Cuțov** este învins în semifinale de campionul olimpic **R. Harris.**

Evocarea aceasta nu poate fi încheiată fără a se aminti că anul trecut, la București, echipa României învingea echipa Statelor Unite cu 9-2 și că rezultatul acesta nu va fi prea ușor de repetat în noua confruntare, de astă dată peste Ocean.

(vib)

CĂSNICIA IDEALĂ...

Știați? Virginia Bonci și Șerban Ioan s-au căsătorit.

Printre planurile lor de viitor figurează, desigur, și realizarea unor performanțe cît mai bune la săritura în înălțime, probă în care s-au specializat atît unul, cît și celălalt.

Vineri, la Zagreb, sărind 2,14 m, Șerban Ioan s-a clasat pe primul loc la această probă, devenind deci campion balcanic. Evident, Virginia Bonci are o misiune mai grea, în cadrul întrecerilor balcanice, dar, desigur, va face totul pentru a obține un rezultat meritoriu, care să dovedească și sub acest aspect armonia tinerei căsnicii...

Foto: N. DRAGOȘ

Răspunde Ion Poștașu

MEMBRELE ECHIPEI DE HANDBAL „TINERETEA", COMUNA FIERBINȚI, SELARU, JUDEȚUL DÎMBOVIȚA. Am citit cu viu interes cele 6 pagini ale scrisorii dv. Șase, fiindcă așa cum

v-ați propus, ați intrat direct în subiect! Ne-a impresionat dragostea dv. pentru sport și ne-au bucurat succesele repurtate pînă acum. Primele necazuri, primele decepții nu trebuie să vă spulbere elanul. Evident, un arbitraj părtinitor nu poate decît să umple de amărăciune sufletele unor sportive, mai ales dacă sînt și foarte tinere. **„Noi, datorită distanței, a lipsei de fonduri, nu avem posibilitatea să participăm la toate competițiile, iar atunci cînd ajungem, ba nu se respectă regulamentul, ba n-avem adversari, ba... ce să mai vorbim. Să ne lăsăm de sport / ar fi un necaz și mai mare /, sau să ne ambiționăm și mai mult?"** Nu mai încape îndoială că ați și ales a doua alternativă!

ION FABIAN, GALAȚI. **„M-ar interesa cît mai multe amănunte în legătură cu finala Cupei Davis, ce se va disputa în octombrie, la Charlotte".** Eu cred că v-ați mulțumi cu un singur amănunt, dacă acesta ar fi rezultatul meciului! Dar, trebuie să-l așteptăm împreună. Vom publica, însă, între timp, aici și în celelalte pagini ale ziarului nostru, o serie de materiale — reportaje și documentare — legate de Cupa Davis.

NELU QUINTUS, PLOIEȘTI. Un catren pentru Năstase și Țiriac, care ne-au adus calificarea în finala Cupei Davis:

Cînd jucați atît de bine,
Doar atît pot să vă spun:
La „serviciul" vostru bun,
Vă lipsește-o... Salatieră!

GHEORGHE BALTĂLUNGĂ, COMUNA RADOMIREȘTI. Înainte de a veni la Rapid, Angelescu a jucat la Universitatea Cluj.

V. ȚEPELUȘ, BUCUREȘTI. Aveți umor. Ce-ar fi însă, să puneți capăt duelurilor epigramistice, îndreptîn-

du-vă versul și poanta spre teme de un interes general? În speranța că o veți face, vă urez succes!

MARIN CAZACU, COMUNA BOGATI. Nu sînteți de acord cu cele citite într-un material documentar, și anume că în meciul cu Portugalia, din preliminariile campionatului mondial, disputat la Lisabona și încheiat cu scorul de 3—0 pentru portughezi, poarta noastră a fost apărată doar

de Coman. Impotrivirea dv. este justificată, întrucît, la scorul de 0—2, Coman a fost schimbat cu Gornea. Autorul documentarului, Ioan Chirilă, vă cere scuze pentru omisiunea făcută, în fuga condeiului. Poanta este că Ioan Chirilă, spre deosebire de dv., a și asistat la acest meci. Cu atît mai meritorie este... victoria dv!

C. NASIE, IAȘI. Nu știu dacă v-am descifrat exact numele. Dar, mai importante sînt răspunsurile pe care le așteptați. 1. N. Cursaru este un bun arbitru. Cînd a greșit, a... plătit, cum s-a întîmplat după meciul Steaua — Politehnica Iași. Dv. ca ieșean, încă îi purtați pică pentru greșelile comise atunci, în dauna echipei dv. favorite. Dar, cine n-a greșit în domeniul lui de activitate? Dv., nu? 2. **„S-a creat impresia că, dacă nu joci la o echipă din București, nu vezi naționala".** Dacă ar fi o simplă impresie, încă ar fi bine. Dar, din păcate, este și mult adevăr în ceea ce spuneți dv. Există explicații pentru această stare de lucruri, dar ele nu constituie, în același timp și scuze.

T. FILIPIDESCU, BUCUREȘTI. O epigramă, adresată unor fotbaliști care ratează pînă și loviturile de la 11 metri:

M-am gîndit: e poarta mică
(Șapte metri. Puțin, zău!)
Lor le-ar trebui o poartă
Ca de-aici pînă la... Buzău!

Ilustrații: N. CLAUDIU

IN STRUNGA DRACULUI

„Poate au făcut bine că nu au venit", murmură sprijinindu-se de stînci. Atent, cu toate simțurile încordate, se strecura prin stîncăraia din horn. Învălmășeala bolovanilor așezați la întîmplare în culoarul îngust și vertical i-a atras ciudata denumire. Undeva, pe la mijlocul strungii, auzi un zgomot ușor. Se opri, Vine cineva. Om sau ciută? Ridică ochii... și padre Herbert se sprijini uimit de peretele hornului. Fără să vrea începu un scurt rozariu imperceptibil care se pierdea în frînturi nerostite. Picături izvorîte brusc brobonau fruntea cutată adînc. Mîna sprijinită de stîncă tremura, apoi se crispă înciudat.

— Bună ziua!

— Diavolul?

— Nu!

În fața lui se opri un tînăr în frac și pantofi de lac. Închise umbrela neagră pe care o ținuse deschisă ca o parașută. Își scoase jobenul și mănușile de un alb imaculat. Apoi din buzunar o agendă și un stilou.

— Scuzați, domnule, vă inoportunez?

— Dumneața nu crezi?

— Încă o dată iertare. Vă rămîn îndatorat dacă aș putea avea adresa și numele dumneavoastră.

— La ce ți-ar folosi?

— Un simplu control că am trecut pe aici.

— Mai este nevoie? Își vor aminti negreșit și pietrele și hăurile, iar ciutele se vor mira o viață-ntreagă.

— Nu asta urmăresc.

— Nu-mi pasă ce țintă ai.

— Vă rog să mă-nțelegeți domnule. Nu sînt o arătare sau duh rău. Vin de la nunta unui prieten. Pariul că voi trece creasta Făgărașului în costumul acesta trebuie să-l cîștig.

— Ești sigur că așa stau lucrurile, fiule?

— Eu nu mă îndoiesc. Uitați-vă la pantofii mei cum au ajuns.

— Văd. Nebuniile tinerești! Dă-mi tocul să-ți scriu.

S-au despărțit privindu-se în ochi. Și-au strîns mîna rîzînd ca de o glumă făcută împreună. Și padre Herbert urcă acum mai sprinten. Ajuns sus, privirea-i alunecă în adîncimea hornului. Sărîndu din piatră în piatră la adăpostul umbrelei deschise, tînărul cobora. Silueta neagră, duh al luminii, își implinea făgăduiala.

Inveselit, padre Herbert salută cu gestul său obișnuit, dar nimeni nu-i răspunse.

Ce poznă reușită!

A. GHEORGHIU

Din nou singur pe coastă. Plecase în zori să mai vadă o dată spinarea alungită a Vînătorii lui Buteanu. Se despărțea cu greu. Pășea îngîndurat, cu ochii pironiți pe firul potecii. Sprijinit în alpenstock, măsura adîncimea văilor. Saluta, cu mîna la pălăria plină de insigne, zborul lin al vulturilor sau nemișcarea vreunei ciute.

Trecînd brîna Lăițelor se opri ca și altădată. De mult escaladase Dolomiții. Acum, la zenitul vieții... Lăițele, având partener de coardă un tînăr brazilian. Se aplecă ușor în gol. Recunoștea fiecare fisură. I se părea că zărește încă locul unde bătuse ultimul piton. Își potrivi rucksacul. Mîngîie fără să vrea firul scurt al ierbii. Înlătură tulburarea ivită pe neașteptate prin gestul său de totdeauna. Sus, în poarta Călțunului, se lăsă ajuns.

— Spre Negoiul?

— Da.

— Prin Strunga Doamnei?

— Nu, a Dracului.

— Păcat!

— De ce?

— Noi mergem prin strunga Ciobanului. Mai lung dar mai sigur.

— Cum doriți. Și padre Herbert zîmbi, apoi urcă cu nădejde. Cablul era rupt pe porțiuni mari și dificile.

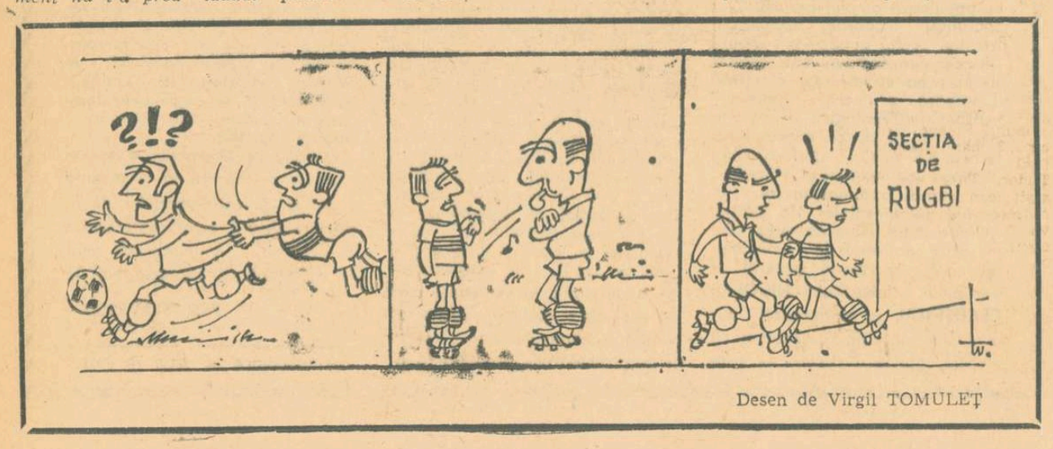

Desen de Virgil TOMULEȚ

Unde mergem

DUMINICA

FOTBAL: **Stadionul „23 August"**, ora 14: Steaua—Farul (divizia A); ora 16,30: Rapid—Petrolul (divizia A); **Stadionul Giulești**, ora 10: Rapid—Petrolul (tineret—rezerve); **Terenul Ghencea**: ora 11: Steaua—Farul (tineret—rezerve); **Stadionul Progresul**, ora 11: Progresul—Ceahlăul P. Neamț (divizia B); **Terenul F.R.B.**, ora 11: Mașini unelte—Petrolul Târgoviște („Cupa României"); **Terenul Autobuzul** ora 11: Autobuzul—Petrolul Videle („Cupa României").

HANDBAL: **Teren Progresul**, ora 9: Progresul—Voința Rădăuți (div. B. f.); **teren Voința**, ora 9: Voința Buc. — Constructorul Buc. (div. B. f.); ora 10: Voința Buc.—Chimia Făgăraș (div. B. m.); ora 11,15: ISEM Buc.—Spartac Ploiești (div. B. f.); **teren Tineretului**: ora 16: Confecția Buc.—Textila Buhuși (div. A. f.); ora 17: IEFS Buc.—Rulmentul Brașov (div. A. f.)

SĂRITURI: **Bazinul „23 August"**, de la orele 10 și 16: campionatele naționale de seniori și senioare.

TENIS: **Terenurile Centrului de antrenament nr. 2**, de la orele 8,30—12,30 și 15—19 Steaua—C.S.U. Construcții (partide în cadrul campionatului divizionar pe echipe)

TIR: **Poligonul Tunari**, de la ora 9: întreceri în cadrul competiției dotate cu „Cupa speranțelor".

TIR CU ARCUL: **Terenul Olimpia** de la ora 8,30: campionatul republican de seniori.

ECOURI LA O LĂUDABILĂ INIȚIATIVĂ

În toate școlile, muncă însuflețită!

Numeroase unități de pionieri răspund la chemarea la întrecere lansată de cravatele roșii de la Școala generală nr. 56 din Capitală

Pentru foarte mulți dintre cetățenii patriei noastre este cunoscută inițiativa lăudabilă a pionierilor de la Școala generală nr. 56 din Capitală, care au chemat la întrecere toate organizațiile cravatelor roșii din țară, pe toți elevii care la 15 septembrie vor fi prezenți la startul unui nou an de învățământ. Chemarea viza efectuarea unei munci gospodărești complexe de către fiecare pionier și școlar, în perioada de la 6—14 septembrie, destinată să asigure condiții optime de desfășurare a cursurilor, pornind de la clase, laboratoare și săli de gimnastică, recondiționarea materialului didactic (inclusiv a echipamentului și inventarului sportiv), reamenajarea spațiilor de practicare a exercițiilor fizice.

Evident că la Școala generală nr. 56 chemarea a angajat în primul rînd colectivul pionierilor și elevilor înscriși aici. Zilnic, de la 2 septembrie, copiii pot fi întîlniți muncind de zor la realizarea obiectivelor amintite. Sub îndrumarea conducerii școlii, a organizației de partid, învățătorii și profesorii, printre care amintim pe tov. **Elena Popescu, Angela Merior, Ecaterina Georgescu, Viorica Iacobescu, Tiberiu Munteanu** se îngrijesc de organizarea echipelor de lucru, fac clădirea școlii din zi în zi mai frumoasă. Deosebit de activi sînt în această frumoasă acțiune și profesorii de educație fizică **Veronica Hristu** și **Gheorghe Nicolau**. Împreună cu elevii ei, caută să realizeze la „56" un microcomplex sportiv model pe sectorul 3, pe teritoriul căruia este situată școala.

Important însă este de semnalat un alt fapt: la chemarea Școlii generale nr. 56 răspund aproape în fiecare zi multe altele din Capitală și din țară. Astfel unitățile de pionieri ale școlilor generale din sectorul 3, în totalitatea lor, s-au angajat să urmeze exemplul cravatelor roșii de la „56", să contribuie cu entuziasmul specific vîrstei la buna gospodărire a școlilor respective. Unitățile de pionieri ale școlilor generale nr. 38, 83, 90, 91, 158 din Capitală își înscriu răspunsul la chemare în același context.

Din țară au fost primite de asemenea numeroase răspunsuri la chemare. Ele sînt semnate de comandanții unităților de pionieri ale școlilor generale nr. 6 Cîmpina, nr. 23 Ploiești, nr. 1 Slănic Prahova etc și de conducerea Liceului nr. 3 „Mihai Viteazul" din Ploiești. În aceste răspunsuri colectivele de pionieri și elevi se angajează să participe cu însuflețire la înfrumusețarea instituțiilor de învățămînt pe care le reprezintă, să valorifice cît mai bine fiecare spațiu liber din curtea școlilor pentru a-l transforma în terenuri pentru practicarea educației fizice, sportului.

Ecoul stîrnit de chemarea la întrecere a pionierilor de la Școala generală nr. 56 din Capitală este deosebit de semnificativ. El dovedește atașamentul copiilor noștri față de inițiativele frumoase, pasiunea lor pentru muncă, dorința de a fi la înălțime și în acțiunile cu caracter obștesc. Sînt trăsături de caracter cultivate copiilor, tinerei generații de către partid, prin intermediul învățătorilor și profesorilor, oameni de un fel deosebit, care dovedesc că știu să modeleze conștiințe și să formeze viitori cetățeni de nădejde.

Tiberiu STAMA

TIR

„Cupa speranțelor"

ÎNTRECERI SPECTACULOASE — REZULTATE VALOROASE

Ieri, în cea de a doua zi a „Cupei speranțelor", competiție organizată de F.R.T. pentru tineret (participă țintași pînă la 26 de ani), au avut loc probe multe, la aproape toate genurile de arme și la unele dintre ele s-au obținut rezultate remarcabile. Astfel la pistol viteză (60 focuri) **Al. Ghered** (Steaua) a realizat un punctaj valoros — 592 p. Ghered s-a remarcat în mod deosebit în manșa a II-a cînd din 300 puncte posibile a izbutit 299, pierzînd doar un singur punct la serii „scurte" de 6 sec. Tot la această probă, un alt concurent de la Steaua a realizat un nou record național de juniori — **I. Corneliu** — 590 p.

O luptă deosebit de strînsă s-a dat la armă standard 60 focuri culcat băieți, unde patru trăgători se află în fruntea clasamentului cu același punctaj — 586 p. Pe primele două locuri sînt arădenii **L. Szatmari** și **I. Șorițeu.**

În întrecerile feminine cîștigătoarele au obținut cifre valoroase învingînd detașat. Pe această listă a evidențiatelor se află **Liliana Tomescu-Olimpia** (pistol cu aer comprimat), **Angela Tudorică-Dinamo** (pușcă cu aer comprimat) și **Mariana Feodot-Dinamo** (armă standard). La proba cu armă de vînătoare-skeet (talere aruncate din turn) cel mai bine s-a comportat **D. Buduru** (Steaua), care din 100 de „farfurioare zburătoare" a reușit să doboare 96.

REZULTATE: Pistol viteză 60 f: 1. Al. Ghered (Steaua) 592 p (293+299), 2. **I. Corneliu** (Steaua) 590 p — record național de junior (v.r. 585), 3. R. Vidrașcu (Dinamo) 585 p, 4. M. Stan (Steaua) 583 p, 5. I. Stanciu (Steaua) 580 p. **Pistol cu aer comprimat 40 f. FETE: 1. Liliana Tomescu** (Olimpia) 344 p, 2. Virginia Demetriad (Dinamo) 335 p, 3. Viorica Mihalcea (Metalul) 333 p; **BAIEȚI: 1. Gh. Neacșu** (Dinamo) 370 p, 2. A. Tudorică (Dinamo) 357 p, 3. A. Cristea (Olimpia) 356 p. **Armă standard 3x20 f. FETE: 1. Mariana Feodot** (Dinamo) 560 p (194—175—191), 2. Anca Iuga (Dinamo) 551 p, 3. Angela Tudorică (Dinamo) 549 p. **BAIEȚI** 60 f. culcat: **I. L. Szatmari** (C.F.R. Arad) 586 p (baraj 100—99), 2. I. Șorițeu (C.F.R. Arad) 586 p (100—97), 3. I. Trăscăveanu (Steaua) 586 p (99—93), 4. I. Codreanu (Steaua) 586 p (99—93), 5. C. Manole (Steaua) 584 p. **Skeet (100 talere): 1. D. Buduru** (Steaua) 96 t, 2. N. Vlădan (Steaua) 94 t, 3. C. Lochiade (Steaua) 94 t, 4. Fl. Iurcenco (Șc. sp. 1) 94 t, 5. Al. Sencovici (Olimpia) 91 t.

Întrecerile se încheie azi, pe poligonul Tunari. (t.r.).

ILIE CODREANU (Steaua)

TIR CU ARCUL

MARGARETA LAZĂR A CUCERIT 5 TITLURI

În ziua a doua a campionatului republican de tir cu arcul au luat sfîrșit întrecerile cu arcurile speciale. Este de menționat excelentul rezultat obținut de **Margareta Lazăr** (Mureșul Tg. Mureș) — 1012 p, la proba clasică simplu F.I.T.A. (echivalentă cu medalia specială conferită de forul internațional).

REZULTATE TEHNICE: **arcuri speciale, distanța 50 m, BĂRBAȚI: 1. Z. Benedec** (Mureșul Tg. M.) 221 p — **campion republican**; 2. I. Moldovan (A.S.A. Cluj) 210 p; 3. A. Györfi (P.T.T.R. Tg. M.) 192 p; FEMEI: 1. **Margareta Lazăr** 222 p — **campioană republicană**; 2. Suzana Szabo (Mureșul Tg. M.) 151 p; 3. Magdalena Naghi (P.T.T.R. Tg. M.) 149 p; **distanța 30 m, BĂRBAȚI: 1. I. Moldovan** 289 p — **campion republican**; 2. I. Matei (Voința Tg. M.) 288 p; 3. I. Matyas (Voința Tg. M.) 282 p; FEMEI: 1. **Margareta Lazăr** 285 p — **campioană republicană**; 2. Rozalia Oros (P.T.T.R. Tg. Mureș) 258 p; 3. Magdalena Naghi 254 p. **Simplu F.I.T.A., BĂRBAȚI (90+70+50+30 m): 1. Z. Benedec** 873 p — **campion republican**; 2. A. Györfi 852 p; 3. I. Heltman (Voința Tg. M.) 828 p. **Echipe: 1. P.T.T.R. Tg. Mureș** 2 462 p— **campioană republicană**; 2. Voința Tg. Mureș 2 382 p; 3. A.S.A. Cluj 2 266 p. **Simplu F.I.T.A.,** FEMEI (70+60+50+30 m): 1. **Margareta Lazăr** 1 012 p — **campioană republicană**; 2. Rozalia Oros 739 p; 3. Suzana Szabo 720 p. **Echipe: 1. Mureșul Tg. Mureș** 2 282 p — **campioană republicană**; 2. P.T.T.R. Tg. Mureș 1 910 p.

Astăzi se desfășoară manșa a doua (50+30 m) la arcuri standard, începînd de la orele 8.30, pe stadionul Olimpia.

P. GORETI

SAH

BOGATĂ ACTIVITATE COMPETIȚIONALĂ

Luna septembrie poate fi considerată un moment de vîrf al activității șahiste feminine din acest an, cele mai bune jucătoare fiind angajate în cîteva competiții de deosebită importanță. Pe primul plan se situează cele două meciuri pe care reprezentativa națională le va susține cu Ungaria (între 8—15 septembrie la Cluj) și cu Polonia (între 22—30 septembrie la Brașov).

Ambele întîlniri se vor disputa sistem Scheveningen, adică fiecare jucătoare a unei echipe va juca pe rînd cu jucătoarele echipei adverse. Meciul cu echipa Ungariei, primul de acest fel la șahul feminin, va fi deosebit de disputat. După cum se știe, echipa maghiară s-a clasat pe locul II la ultimul campionat mondial și numără în rîndurile sale cîteva jucătoare de certă valoare internațională: **Maria Ivanka (clasată pe locurile 4—5 la ultimul interzonal), Zsuzsa Verőci, Edith Bilek, Eva Karakas,** și altele. Echipa Poloniei, deși ceva mai slabă, are și ea jucătoare de clasă, cum este **Krystina Radzikowska, Jolanta Szota, Mira Litmanowicz.**

Ambele întîlniri vor constitui o foarte bună verificare a echipei noastre reprezentative, compusă din maestrele internaționale **Alexandra Nicolau, Elisabeta Polihroniade, Suzana Makai, Gertrude Baumstark, Margareta Teodorescu, Rodica Reicher,** tînăra maestră **Margareta Juncu** și **Veturia Simu.**

Paralel cu meciul cu Ungaria, două din jucătoarele noastre foarte bune, maestrele internaționale Margareta Perevoznic și Maria Pogorevici, iau parte la tradiționalul turneu de la Piotrkow (Polonia).

În domeniul șahului masculin — două turnee internaționale în Bulgaria. Marele maestru Florin Gheorghiu combate la Varna, iar tînărul maestru Dumitru Ghizdavu la Albena.

După cum se vede, o activitate competițională internațională bogată, pe care o dorim și încununată de succes.

(S. Sm.)

ÎN MAGAZINELE DE CONFECȚII GĂSIȚI UN BOGAT SORTIMENT DE UNIFORME ȘCOLARE PENTRU TOATE CICLURILE CUMPĂRAȚI DE PE ACUM COPIILOR UNIFORME, PENTRU A EVITA AGLOMERAȚIA

SĂPTĂMÂNA SPORTIVĂ INTERNĂ

(Urmare din pag. 1)

în competiție cu multe luni în urmă, acest veritabil festival al sportului nostru național a dovedit perenitatea oinei, în primul rînd prin masivul contingent de tineri săteni (sub 17 ani), care au îndrăgit acest sport antrenant, de loc pretențios, cu tradiție pe meleagurile noastre. Iar la Constanța — într-un decor adecvat, Parcul pionierilor, realizat prin muncă patriotică a elevilor tomitani — 16 echipe de copii fotbaliști, cele mai bune dintre cele 1 000 de participante care au parcurs eliminatoriu întrecerile interstrăzi, cartiere, municipiu și județe, s-au aliniat la turneul final al **„Cupei Cravatelor roșii"**, organizat de C.N.O.P. și F.R.F. Această competiție a încununat o vacanță bogată a elevilor, în care sportul le-a fost un bun tovarăș.

ÎN PERSPECTIVA OLIMPICĂ

Săptămîna pe care o consemnăm a prilejuit sportivilor români cîteva confruntări de prim rang în cadrul campionatelor mondiale de caiac-canoe, lupte libere și greco-romane (Sofia), a europenelor de tir (Suhl), a balcaniadei de atletism (Zagreb). Și dincolo de rezultate — unele din ele prestigioase, încununînd efortul susținut, dăruirea și clasa internațională a unor tricolori — se impune trăsătura de unire a acestor evoluții cu perioada pregătitoare, decisivă, a J. O. de la München '72, perspectivele pe care le au aceste discipline olimpice, care la trecutele ediții s-au situat pe poziții fruntașe. Creditul acordat tineretului în toate aceste ramuri trebuie dublat cu o muncă responsabilă și exigentă a sportivilor și antrenorilor lor, pentru ca evoluția la München '72 a reprezentanților României socialiste să corespundă resurselor de talent și energie, condițiilor excelente de pregătire de care dispun sportivii țării noastre.

fotbal

Să generalizăm jocul ofensiv

Fotbalul de astăzi — pe care cu drept cuvînt îl numim modern — se diferențiază de cel din trecut prin două mari atuuri: a) plusul de viteză impus tuturor execuțiilor tehnice; b) sudura perfectă realizată între cei 11 componenți ai unei echipe.

Virtuozitatea adevărațilorași este acum tot atît de necesară ca și altădată, dar cu un singur corectiv: ea trebuie să se integreze cît mai perfect în angrenajul jocului de echipă, spre a-i conferi acestuia o deosebită eficiență și un cît mai înalt nivel spectacular.

Puncte de vedere

În Mexic '70 s-a văzut că personalitatea puternică a unor jucători gen Pelé, Mazzola, Beckenbauer, Bobby Charlton, Muntian sau Esparago strălucește cu atît mai mult cu cît fiecare își punea mai bine marile-i însușiri în serviciul exclusiv al echipei.

Un adevărat jucător contribuie totdeauna la obținerea ritmului din ce în ce mai accelerat cu care sînt purtate acțiunile spre poarta adversă, pentru ca apoi, printr-un dribling decisiv să puncteze toate eforturile echipei, sutind imparabil la gol. Așa ne-au apărut în Mexic jocurile reprezentativelor Braziliei, Italiei, R.F. a Germaniei, Angliei, U.R.S.S., Uruguayului și chiar ale „11"-lui nostru, în special în fața echipelor conduse de Jan Marko și Zagalo. Victoria asupra Cehoslovaciei și replica viguroasă dată Braziliei nu erau decît consecința aplombului dobîndit de jucătorii noștri, îndată ce s-au văzut conduși, ca urmare a spiritului ofensiv care i-a dezlănțuit în repriza secundă asupra buturilor apărate de Vencel și Felix.

Pe această piatră unghiulară pusă la Guadalajara încearcă astăzi antrenorii loturilor noastre naționale — A și tineret — să fortifice și să dinamizeze jocul formațiilor care vor da, în curînd, lupta decisivă pentru afirmarea în competițiile europene.

Dar, după cît se pare, parametrii evidențiați în Mexic, în loc să crească, sînt astăzi obturați din ce în ce mai mult și aceasta numai din cauză că în pregătirea și jocurile selecționabililor noștri, la formațiile lor de club, accentul n-a mai fost pus pe obținerea ritmului accelerat în atac, nici pe crearea monolitului echipei, în apărare. Titularii fostei echipe naționale și-au pierdut parcă și ei „caratele" dovedite în C.M. 1970. Însăși coeziunea din meciurile memorabile de atunci s-a destrămat pe parcurs. Vedem cum unii dintre ei (urmarea oboselii sau a automulțumirii ?) evoluează slab chiar în partidele susținute cu echipele lor — Dinamo și Rapid. Nu mai departe decît în ultimele două etape ale campionatului intern, ca și în trialul cu O.F.K. Beograd, dorința de a acționa în viteză s-a reflectat negativ în imprecizia paselor, în lipsa jocului de anticipație, în tendința de a rezolva, de unul singur, acțiunile de atac, ca și în imposibilitatea de a **lega jocul.**

... Dar, tot miercuri, la cîteva ore după meciul de pe „Republicii", am urmărit pe micul ecran o repriză din partida Ungaria-Iugoslavia, de la Budapesta. Era **un alt fotbal** decît acela arătat de reprezentativa noastră în fața lui O.F.K. Beograd. Spre ambele porți se realiza, alternativ, un adevărat iureș, în care mingea circula cu o viteză uluitoare, iar jucătorii se demarcau cu o precizie de ceasornic.

Ca să ajungem și noi la acest stadiu superior de joc este necesar ca noua concepție bazată pe spiritul ofensiv să nu constituie numai floarea rară a echipelor reprezentative. Spiritul ofensiv trebuie însușit, printr-o pregătire asiduă, perseverentă, la toți parametrii și de către echipele de club, pentru a ajunge un bun comun tuturor eșaloanelor fotbalului nostru.

Numai așa vom putea fi reprezentați cu tot prestigiul necesar atît la nivelul „naționalelor", cît și la acela al echipelor de club, în toate competițiile europene care ne așteaptă.

VIRGIL ECONOMU

Speranțele și posibilitățile FARULUI

Uneori vezi jucînd de mai multe ori o echipă, fără să descoperi precis cît anume din capacitatea ei aparține laturii tehnice, tactice sau fizice. Fiindcă, de regulă, o echipă bine antrenată conține toate atributele jucătorilor, topite, sudate, îngemănate între ele, reprezentînd o sinteză a acestora și oferind privitorului realitatea rezultată. Se întîmplă ca mecanismul să fie atît de bine gîndit, articulat, structurat încît punctele forte sînt potențate și susțină întreaga construcție, iar slăbiciunile sînt atenuate, compensate, mascate cu grijă și inteligență.

Una dintre echipele vizate în alternativa de mai sus este Farul. Am văzut-o anul trecut de cîteva ori. Vă amintiți că în afară de finalul campionatului, cînd s-a dezechilibrat datorită unor complexe circumstanțe nefavorabile, echipa constănțeană a fost unul din „tancurile" grele ale competiției, avînd chiar pe la mijlocul returului șanse autentice pentru smulgerea titlului. Farul demonstra în perioada aceea o forță de joc deosebită, reușind să înfrîngă adversari puternici.

Am revăzut Farul duminica trecută, în meciul cu Politehnica Iași. Compusă din aproximativ aceiași jucători, mai puțin *Badea* (plecat), *Antonescu* (accidentat) și *Tufan* (ieșit din formă). Acum mi-a apărut ca o echipă slabă, în sensul că majoritatea jucătorilor ei au o tehnică modestă. Dintr-o dată parcă imaginea globală a echipei s-a sfărîmat și au început să se vadă părțile ei componente. Sfărîmarea se datorește, probabil, faptului că antrenorii *Cosmoc* și *Hașoti* au încercat să modifice strategia formației, vrînd s-o facă mai flexibilă, mai subtilă, să o treacă peste nivelul anului trecut, axînd-o mai mult pe inteligența și capacitatea creatoare a jucătorilor, decît pe schemă, pe consemne precise, pe lucru prestabilit. Și atunci s-a văzut limpede ceea ce în trecutul apropiat fusese înglobat, atenuat, mascat și anume că Farul este o echipă cu putin echipament tehnic. Carența aceasta fusese învelită abil într-un joc colectiv simplu, bazat pe execuții nepretențioase, pe multă vigoare, alergare și forță, pe manevre tactice usor memorabile. Constatarea determină două sublinieri. Mai întîi, scoate în relief capacitatea antrenorilor *Cosmoc* și *Hașoti*, care au știut să edifice o formație în stare să obțină rezultate bune dintr-un material obișnuit. Ei fac parte din categoria acelor tehnicieni, puțini la număr, în mîna cărora o echipă devine mai mult decît suma aritmetică a valorilor individuale. Prin diverse artificii profesionale, antrenorii pot, deci, să potențeze capacitatea interpretativă a orchestrei, fără ca instrumentiștii să fie în sine niște vedete. Iată un test de profesionalitate la care fiecare antrenor ar trebui să-și raporteze activitatea. Acesta ar fi aspectul general al problemei.

A doua subliniere privește echipa constănțeană, situația ei actuală și șansele pe care le are în acest campionat. Deocamdată, echipa arată cam rău. Asta înseamnă că antrenorii vor trebui să renunțe la ideea de a împinge pentru moment echipa într-un plan superior. Lipsește încă suportul tehnic al jucătorilor și de aceea este necesară restabilirea echilibrului dintre tactică, tehnică și pregătirea fizică, revenirea la formula sezonului trecut. Ei au și priceput probabil că nu-i pot forța, nu-i pot împinge pe acești fotbaliști spre o exprimare tactică superioară. Dar, în primul rînd, intervenția noastră îi vizează pe jucători, care au datoria să se evalueze exact. Dacă vor face acest lucru, atunci vor înțelege să reintegrarea Farului în jumătatea superioară a clasamentului nu poate fi decît rezultanta revenirii la modestie, a supunerii la un proces de muncă exemplar. Așezînd cap la cap tot ce știe și ce poate fiecare, dăruind echipei elanul tuturor, considerabil în ediția imediat anterioară, fotbaliștii de la Farul vor reuși să redevină în curînd un ansamblu sigur de sine. Altfel sînt periclitați.

Romulus BALABAN

ONISIE: „Întîlnirile cu Bone nu-s plăcute decît între patru ochi"

Emoțiile dublei întîlniri „A.S.A. — „U". „Bone — Onisie" îl încearcă pe proaspătul antrenor al „U"-ului, care ne mărturisea după un antrenament:

— Întîlnirile cu Bone nu-s plăcute decît între patru ochi. Pentru că, în teren, n-avem nici un punct de contact, ci numai de... contrazicere. Anul acesta va fi — prevăd — și cel mai aspru pentru relația noastră, pentru că eu voi căuta să progresez, iar el — în virtutea legii noilor promovate — să se impună.

— Apropo de progresul lui „U": ce materializare caută să aibă el în ierarhia celor 16?

— Un loc între treptele 3 și 6.

— Cum răspund jucătorii acestei intenții?

— Cu o aderiune și o încredere totală, pentru că toți sînt convinși că rostul nostru nu este să plutim în campionat.

— Considerați cele 3 puncte ca o expresie imediată a acestei angajări?

— Cu siguranță, da. Mai departe, însă, doresc ca punctele să fie și rezultatul unor subtilități tehnice și al unei concepții tactice bine statornicite, elemente care vor concura, în același timp, și la profilarea unei personalități distincte a „U"-ului. Pentru că „U" trebuie și are cum să devină o personalitate a fotbalului

Nușa DEMIAN

SPORTUL STUDENȚESC — METALUL BUCUREȘTI

1—1 (1—1)

La acest meci, în care echipa studențească juca pe teren propriu, rolurile au fost complet inversate! Cei care dominau, creau ocazii, și apoi le ratau (nu o dată, nu de două ori, ci au fost 5—6 de astfel de momente rarisime) erau metalurgiștii, în vreme ce echipa gazdă dădea din colț în colț. Cele două goluri înscrise au fost, într-un fel, o oglindă a jocului. Metalul înscrie, în min. 2, un gol superb, la păianjen, prin **Stan Gabriel**, iar studenții egalează prin Jamaischi (min. 25), ca urmare a unei lovituri indirecte din careu, acordată de arbitrul **Tr. Moarcăș** din Brașov, care, trebuie spus, a condus slab, izbutind să încurce și să nemulțumească ambele echipe (printre altele el are pe conștiință și neacordarea a două penaltyuri — cîte unul în fiecare careu).

D. GRAUR

TENIS

Campionatul pe echipe

DINAMO — PROGRESUL 12—12

T. OVICI L-A ÎNVINS PE S. DRON!

Balanța victoriei nu a putut fi înclinată nici de Dinamo nici de Progresul, cu toate că timp de trei zile aceasta a oscilat în permanență. Punctele cele mai prețioase pentru Progresul le-au realizat Ecaterina Roșianu, C. Curcă și R. Bădin. Rezultatul surpriză al întîlnirii l-a realizat T. Ovici care l-a învins fără drept de apel pe S. Dron (Dinamo) cu 6—3, 3—6, 6—1.

Rezultate: S. Dron—S. Mureșan 2—6, 6—4, 6—3, V. Marcu—T. Ovici 6—2, 5—7, 6—1, Iudit Dibar—Ecaterina Roșianu 8—10, 7—5, 3—6, Manana Nunweiller—Aneta Verone 6—2, 6—3, V. Marcu—S. Mureșan 6—2, 6—1, Iudit Dibar—Aneta Verone 1—6, 6—2, 6—3, Manana Nunweiller—Ecaterina Roșianu 8—10, 6—4, 3—6, M. Breazu—C. Curcă 8—6, 5—7, 3—6, Virginia Ruzici—Elena Takacs 6—2, 2—6, 6—2; **dublu bărbați:** S. Dron, V. Marcu—S. Mureșan, T. Ovici 6—2, 1—6, 6—4, F. Manea, M. Breazu—C. Curcă, R. Bădin 7—5, 4—6, 3—6; **dublu femei:** Manana Nunweiller, Iudit Dibar—Ecaterina Roșianu, Elena Takacs 6—3, 4—6, 4—6. **dublu mixt:** Iudit Dibar, S. Dron—Ecaterina Roșianu, S. Mureșan 4—6, 4—6.

Sandi IONESCU

CANOTAJ

SCHIFIȘTII DINAMOVIȘTI ÎNVINGĂTORI

(Urmare din pag. 1)

7:20,5; 3. Gh. Foca (Metalul) 7:22,5; 4. L. Stoiov (Dinamo) 7:56,0; 5. I. Dospinescu (Clubul sportiv Bacău) 8:00,0.

După animatele întreceri preliminarii (serii, recalificări) echipajele finaliste în *proba de 2+1* s-au prezentat (cu excepția uneia) cu emoții firești la concursul de simbătă dimineață. Motivul? În start se afla și schiful campion mondial anul trecut, în Canada. Cum era de așteptat, lupta s-a dat pentru ocuparea locurilor imediat următoare după *Ștefan Tudor-Petre Ceapura*. Aceștia, conduși de Constantin Bunceanu, au încîntat asistența prezentă în tribuna de la Turn, prin tempoul susținut imprimat cursei, prin splendidul recital nautic oferit. Rezultate: 1. Dinamo (Tudor, Ceapura+Bunceanu) 7:14,4; 2. Steaua 7:23,7; 3. Dinamo II 7:28,2; 4. C.N.U. 7:34,0; 5. C.N.U. II 7:42,0.

Una dintre cele mai frumoase finale a fost cea de *schif 4 fără cîrmaci*. Încă de la plecare, cvartetul dinamovist format din Emeric Tușa, Dumitru Ivanov, Dumitru Grumezescu și Ilie Oantă se instalează în fruntea plutonului, urmăriți îndeaproape de sportivii cluburilor Steaua și C.N.U. Pe ultima mie de metri, însă, schifiștii de la Dinamo se vor distanța vizibil, învingînd printr-un finiș impresionant. Clasament: 1. Dinamo (Tușa, Ivanov, Grumezescu, Oantă) 6:20,5; 2. C.N.U. 6:28,0; 3. Steaua 6:31,5; 4. Olimpia 6:48,7. Echipajul Politehnica Timișoara a fost descalificat pentru abordaj.

Cea de a șasea finală a zilei a reunit sportivii din echipajele de *2 vise*. În luptă directă: schifiștii de la Dinamo și Steaua. Pînă la jumătatea cursei dinamoviștii au condus cu un avans minim (mai puțin de o secundă). Ei vor fi, însă, ajunși din urmă (în dreptul balizelor care marchează 1500 m) de către echipajul Steaua care, în continuare, forțează dar, inexplicabil — pe ultimii 200 m cedează — dînd posibilitatea adversarilor să se distanțeze. Rezultate: 1. Dinamo (Emil Buduriasan, Francisc Hoff) 6:40,5; 2. Steaua 6:53,2; 3. C.N.U. 6:57,0; 4. Politehnica Timișoara 7:01,5; 5. Metalul Buc. 7:10,0.

Atrăgătoarele finale s-au încheiat cu proba de *schif 8+1*. Întrecerea a avut, ca în majoritatea curselor, două echipe favorite: *Dinamo* și *Steaua*. Urcînd în barcă tot ce avea mai bun, Dinamo (antrenor *Dumitru Popa*) a luat un start promițător, înregistrînd la 500 m un avans de ordinul sutimilor de secundă. Desigur, a fost momentul cînd echipajul clubului Steaua a atacat decisiv, dar cu „3 bărci campioane" în schif (2+1, 4 f.c. și 2 f.c.) cu Ceapura, Tudor, Tușa etc. sportivii dinamoviști contraatacă, măresc strocul și reușesc să păstreze distanța. Aceasta va fi mărită spre final cînd, în aplauzele celor prezenți, dinamoviștii vor cuceri cel de al cincilea titlu. Rezultate: 1. Dinamo (Emeric Tușa, Petre Ceapura, Ștefan Tudor, Dumitru Ivanov, Ilie Oantă, Dumitru Grumezescu, Ivan Cacenco, Francisc Papp+Gh. Gheorghiu) 5:48,7; 2. Steaua 5:52,6; 3. Dinamo II 5:58,3; 4. C.N.U. 6:07,2.

HANDBAL

CAMPIONATUL MASCULIN

(Urmare din pag. 1)

așteptat de bine în postul de pivot, face ca scorul să devină, în min. 51, 15—11 pentru S. C. Bacău, care lăsa impresia că va cîștiga ușor. Dar, la fel ca în finalul primei reprize, brașovenii au avut o puternică revenire, din păcate însă tardivă pentru a mai putea schimba soarta meciului. Cele mai multe puncte au înscris: **Constantinescu** (4), **Laub** (4), **Avramescu** (3) — S. C. Bacău, **Messmer** (8 — dintre care 7 din 7 m) — Dinamo Brașov. Au arbitrat **C. Șenchea** (Ploiești) și **O. Leichep** (Sibiu).

STEAUA — UNIVERSITATEA CLUJ 20—4 (10—2)! Este scorul record al campionatului și el își are explicația atît în jocul excelent prestat de bucureșteni, cît și în fragilitatea teamului clujean care, la primul examen mai serios din acest sezon, s-a dovedit prea crud pentru duritatea unei astfel de întreceri. Doar cu trei jucători de certă valoare în echipă (**Schobel, Tudosie** și **Stuparu**) este clar că studenții vor avea o viață grea în actualul campionat. Au marcat: **Gruia** (5), **Kicsid** (4), **Stockl** (2), **Coasă** (2), **Gațu** (2), **Popescu** (2) și **Drăgăniță** (2) pentru Steaua, respectiv **Tudosie, Popa, Capră** și **Schobel.** Au arbitrat **Gh. Mateescu** și **Al Popescu** (Or. Gh. Gheorghiu-Dej).

UNIVERSITATEA BUCUREȘTI — POLITEHNICA TIMIȘOARA 19—13 (10—7). O întîlnire între două formații fruntașe ale handbalului nostru, care însă nu și-au onorat cu nimic, în confruntarea lor, cartea de vizită pe care o au. Luptînd cu disperare (acesta este termenul exact) pentru victorie, cele două echipe au trecut frecvent peste bariera sportivității, oferind momente penibile care nu au nimic comun cu handbalul. Tonul l-au dat bucureștenii, abuzînd de faulturi în apărare, multe dintre ele exagerat de aspre. Pe această cale s-a angajat și Politehnica Timișoara, care însă mai slab pregătită fizic a căzut victimă propriilor sale slăbiciuni și mai ales nervozității. Universitatea București a fost sancționată cu 12 minute de eliminare (**Roșu** și **Ștef** de cîte două ori), în timp ce Politehnica a avut 30 de minute de inferioritate numerică (**Guneș** eliminat definitiv în min. 40, **Ivan** eliminare pe 5 minute); Universitatea București a comis 66 de faulturi (mai mult de un fault pe minut!), iar Politehnica Timișoara 16 faulturi. Ce se mai poate adăuga la acest trist bilanț?

DINAMO BUCUREȘTI — INDEPENDENȚA SIBIU 19—14 (11—7). Sibienii s-au prezentat mai bine decît în ziua precedentă, obligînd valoroasa formație bucureșteană să depună serioase eforturi pentru a obține victoria.

Trimisul nostru special, Victor BĂNCIULESCU, transmite de la Lake Geneva

Interes enorm pentru meciul de box S.U.A.—România

● DELEGAȚIEI ROMÂNE I S-A FĂCUT O PRIMIRE IMPRESIONANTĂ ● ZIUA MECIULUI CU ROMÂNIA A FOST DECLARATĂ DREPT ZI ÎNCHINATĂ BOXULUI ÎN STATUL WISCONSIN

Iată-l pe Norman Blua (în haină albă, în picioare), primarul orașului Lake Geneva, salutînd delegația de boxeri români, la sosirea pe aeroport. Telefoto : A. P. — Agerpres

LAKE GENEVA (prin telefon).

Sosită miercuri seara tîrziu la New York, echipa de box a României a fost întîmpinată pe aeroportul Kennedy de reprezentanți ai lui „Amateur Athletic Union", în frunte cu vicepreședintele A.I.B.A., col. **Donald F. Hull.** Salonul oficial din aeroport era pavoazat cu drapelele de stat ale României și S.U.A. iar tinere fete americance, îmbrăcate în frumoase costume naționale românești, au întîmpinat cu flori delegația boxerilor noștri.

După o noapte petrecută la New York, selecționata română a plecat cu avionul la Chicago, unde pe aeroportul O'Hare a fost primită de oficialitățile locale. De aici ea s-a îndreptat spre stațiunea climaterică și de sporturi de apă, Lake Geneva—statul Wisconsin, gazda întîlnirii internaționale dintre reprezentativele celor două țări.

Joi după-amiază, autoritățile locale au organizat în cinstea delegației noastre o paradă pe bulevardele centrale ale orașului. Într-o coloană oficială de mașini deschise, pavoazate cu drapelele celor două țări, pugiliștii români au traversat marile bulevarde ale orașului în aclamațiile cetățenilor. În portul lacului Geneva (Elveția americană) de pe un podium special instalat, primarul orașului, **Norman Blue**, a salutat echipa română, înmînîndu-i, în aplauzele cetățenilor, o proclamație înrămată din partea guvernatorului statului, **Patrick Lucey**, prin care se comunică tuturor cetățenilor orașului, că ziua de 4 septembrie a fost declarată zi închinată boxului în statul Wisconsin.

Ziarele locale, salutînd prezența echipei reprezentative de box a României, se ocupă pe larg de meciul ce urmează să aibă loc. Ziarul **„Lake Geneva Regional News"**, în numărul său de ieri, a clișat un titlu pe 8 coloane, în pagina I, ORAȘUL NOSTRU VĂ ZICE BUNĂ VENIRE, BOXERI ROMÂNI" (scris în limba română), însoțit de un articol pe 3 coloane, în care se fac aprecieri elogioase la adresa boxerilor români și a sportului românesc, în general.

Din toată presa, ca și din manifestările gazdelor, se desprinde interesul enorm cu care este așteptată întîlnirea dintre cele două reprezentative naționale. Meciul a fost programat la Convention Center, sîmbătă seara.

★

Datorită diferenței de fus orar, rezultatul întîlnirii îl vom publica în ziarul nostru de luni.

sportul în lume

Pentru „16"-imi, la Forest Hills

NĂSTASE SE CALIFICĂ UȘOR (3-0)...

...iar Kodes luptă din greu (3-2) cu Barthes

NEW YORK 4 (Agerpres) — Campionatele internaționale de tenis ale S.U.A. de la Forest Hills au programat primele partide din cadrul turului doi al probelor de simplu. Jucătorul român **ILIE NĂSTASE l-a întîlnit pe americanul Jeff Borowiak, pe care l-a învins în trei seturi cu 6—2, 6—4, 6—4. În 16-imile de finală ale competiției, Ilie Năstase îl va întîlni pe tenismanul australian Bob Carmichael.** În alte partide se vor întîlni Kodes cu Seewagen (S.U.A.), Lutz cu Parun (Noua Zeelandă), Ashe cu Cox (Anglia), Richey cu Osborne și Froehling cu Tanner (S.U.A.).

Alte rezultate din turul doi : **Kodes** (Cehoslovacia) — **Barthes** (Franța) 2—6, 5—7, 6—4, 6—4, 6—3 ; **Osborne** (S.U.A.) — **Koch** (Brazilia) 6—3, 1—6, 7—6, 6—3 ; **Richey** (S.U.A.) —**Mukerjea** (India) 7—5, 6—2, 6—3 ; **Parun** (Noua Zeelandă) — **McNair** (S.U.A.) 6—4, 4—6, 4—6, 6—2, 6—4 ; **Tanner** (S.U.A.) — **Cooper** (Australia) 5—7, 7—6, 6—7, 7—5, 6—3 ; **Cox** (Anglia) — **Davidson (Australia)** 7—6, 6—4, 6—0 ; **Orantes** (Spania) — **Holmberg** (S.U.A.) 6—4, 6—3, 4—6, 6—2 ; **Froehling** (S.U.A.) — **Pattison** (R.S.A.) 5—7, 7—6, 6—7, 6—3, 6—4 ; **Ashe** (S.U.A.) — **Krulevitz** (S.U.A.) 6—2, 6—1, 6—1.

În turneul feminin, Judy Dalton (Australia) a învins-o cu 6—2, 6—4 pe Janet Newburry (S.U.A.), Kerry Harris (Australia) a dispus cu 6—7, 7—6, 6—3 de Alena Palmeova (Cehoslovacia), Rosemary Casals (S.U.A.) a întrecut-o cu 2—6, 6—3, 6—0 pe Wendy Overton (S.U.A.), iar Kerry Melville (Australia) a cîștigat cu 6—0, 6—3 la Winnie Shaw (Anglia).

Poloiștii juniori calificați în turneul final al C.E.

BARCELONA 4 (Agerpres). Au luat sfîrșit întrecerile din cadrul grupelor preliminarii ale campionatului european de polo pe apă rezervat echipelor de juniori. Pentru faza finală a competiției, s-au calificat selecționatele Spaniei, României (grupa A) și Ungariei și U.R.S.S. (din grupa B).

În ultima zi a preliminariilor, a fost înregistrată o mare surpriză : echipa Ungariei a întrecut cu scorul de 6—2 formația U.R.S.S., deținătoarea titlului european. Într-o partidă echilibrată, reprezentativa României a învins cu scorul de 6—5 selecționata Iugoslaviei. Punctele echipei române au fost înscrise de Marinea (2), Slăvei (2), Pop și Frîncu. Alte rezultate : Italia—Grecia 9—4 ; Spania—Olanda 7—2.

Iată clasamentele finale ale celor două grupe preliminarii : **grupa A :** 1. — Spania — 8 puncte ; 2. — România — 6 puncte ; 3. — Olanda — 4 puncte ; 4. — R. F. a Germaniei — 2 puncte ; 5. — Iugoslavia — 0 puncte ; **grupa B :** 1. — Ungaria — 10 puncte ; 2. — U.R.S.S. — 8 puncte; 3. — Italia — 6 puncte ; 4. — Anglia — 4 puncte ; 5. — Grecia — 2 puncte; 6. — Belgia — 0 puncte.

„CUPA MĂRII NEGRE" LA BASCHET

România A — Polonia 65-52, după un joc excelent

CONSTANȚA, 4 (prin telefon, de la trimisul nostru). Numai 12 puncte diferență pe tabela de marcaj la fluierul final al arbitrilor în partida Bulgaria—România B, joc spectaculos, aprig disputat, care a încălzit atmosfera estivală din sala Sporturilor. Au învins, cum era și normal, baschetbalistele bulgare, asupra valorii cărora ni se pare inutil să insistăm. Aplauzele le-au primit, însă, tinerele noastre reprezentante, care nu s-au speriat de renumele adversarelor și au dat o replică neașteptat de viguroasă. Inexactitățile de ordin tehnic, lipsa preciziei în aruncările la coș, firești pentru o formație a cărei medie de vîrstă nu depășește 18 ani, au fost suplinite de o admirabilă dăruire, un efort maxim, de care adversarele au fost realmente surprinse. Lipsită, în final, de aportul celei mai bune jucătoare, Eugenia Salcu, autoarea a 14 puncte în prima repriză, reprezentativa secundă a țării noastre a rezistat, totuși, ofensivei dezlănțuite de Nestorova (22 p), Stoianova (15 p) și Labova (12 p), merite deosebite revenind Tatianei Rădulescu (21 p), Anei Grosskopt (12 p), Corneliei Petrio (9 p) și Luizei Tal (4 p). Scor final : 77—65 (51—33). Au arbitrat W. Mladkowski (Polonia) și G. Chirauleu (România).

Prima echipă a României a avut o evoluție excelentă și a învins pe cea a Poloniei cu scorul de 65—52 (33—27). Sportivele noastre au condus în permanență, în repriza a doua chiar autoritar. Ele au aplicat foarte bine o apărare în zonă strînsă, care le-a obligat pe baschetbalistele poloneze să arunce de la distanță și le-a împiedicat să pătrundă spre coș. Au înscris Iftimie 5, Deak 6, Szabo 5, Popov 7, Nicola 12, Tita 20, L. Rădulescu 2, Gugiu 8 pentru România, respectiv, Biszerska 2, Blakzik 4, Gosztinszka 7, Marciniak 14, Rogowska 16, Smolenska 1, Zbikowska 8. Au arbitrat T. Rendan (Turcia) și A. Minev (Bulgaria).

În ultima zi : România B-Polonia și România A-Bulgaria.

Adrian VASILIU

VEȘTI DIN ȚĂRILE SOCIALISTE

VIITORUL CENTRU SPORTIV AL ORAȘULUI PRAGA

În planul general de reconstrucție a capitalei Cehoslovaciei, este prevăzută pentru viitorii ani construirea unui mare și modern centru sportiv în cartierul **„Na Maninach"**, aproape de fluviul Vltava, care străbate orașul. Proiectul, opera unui colectiv de ingineri-arhitecți, a fost aprobat, ceea ce constituie primul pas spre realizarea grandiosului centru, care va cuprinde un stadion de 70 000 locuri, un al doilea stadion, săli, bazine acoperite pentru înot și sărituri etc. Totul va fi înzestrat cu instalații și anexe moderne.

Proiectul prevede, de asemenea, și construirea unui sat olimpic, dacă Praga va găzdui eventual Jocurile Olimpice. Acesta va fi amplasat în cartierul Holešovice, pe celălalt mal al Vltavei.

În fotografia alăturată : o vedere de ansamblu a machetei viitorului centru sportiv din Praga.

„GRĂDINIȚA DE COPII" A FOTBALULUI SOVIETIC

Una dintre cele mai populare întreceri ale fotbalului sovietic se apropie de sfîrșit. E vorba de „Mingea de piele", competiție de anvergură unională, rezervată copiilor pe grupe de vîrstă, între 9 și 11 ani și 11 și 14 ani.

Sute de echipe reprezentînd străzi, cartiere, sau colhozuri, mii de copii de la oraș sau de la țară, își dispută cu ardoare tradiționalul trofeu în încurajările pline de larmă ale colegilor și suporterilor, care pot fi socotiți de ordinul milioanelor. Aproape că nu există jucător din echipa reprezentativă sau din categoriile superioare care să nu fi participat în copilărie la această uriașă competiție apărînd reputația fotbalistică a cartierului sau uliței sale.

Interesant este faptul că adulții participă cu entuziasm la întrecerea copiilor și nu rareori poți vedea fotbaliști internaționali și antrenori de vază, lăsîndu-și baltă treburile spre a se îngriji de pregătirea copiilor de pe strada pe care, cîndva, au încercat emoțiile „mingii de piele".

Anul acesta trofeul primei serii — rezervată copiilor între 11—14 ani — a fost cîștigat de echipa „Metalist" din Donețk, urmată de „Kolhida" din Kutaisi și de „Aragat" din Erevan. Pentru al doilea trofeu acordat mezinilor întrecerii lupta continuă cu ardoare.

REFLECȚIILE UNUI ANTRENOR POLONEZ

Antrenorul lotului de fotbal-tineret al Poloniei, asist. univ. **Andrej Strejlau** a declarat, în cursul unui recent interviu, că mai mulți dintre „elevii" săi dovedesc o remarcabilă maturitate tehnică și chiar tactică, fapt care îl determină să creadă că vor începe să fie curînd, utilizați în prima reprezentativă a țării. Strejlau a citat numele jucătorilor **Wyrobek, Gorgon, Cmikinwicz, Anczok, Dejna** și **Szoltysik.**

Totodată, antrenorul polonez a mărturisit că se călăuzește în munca sa după principiul pregătirii universale a jucătorilor. **„Fiecare om al unei echipe — a spus el — trebuie să fie capabil să facă față tuturor situațiilor, în orice postură s-ar afla pe terenul de joc. Pentru aceasta caut să dezvolt tinerilor fotbaliști și o gîndire tactică activă, creatoare, căci numai în felul acesta îi vom face apți să răspundă multitudinii de sarcini ce se ivesc de la un moment la altul al unui meci".**

JOCURILE BALCANICE DE ATLETISM

(Urmare din pag. 1)

devine recordmană a țării. Rezultate: **1. Hristova (B) 17,80 m. 2. Cioltan (R) 16,81 m — record, 3. Sălăgean (R) 16,65 m, 4. Stoianova (B) 16,38 m, 5. Kokoseli (G) 14,09 m, 6. Claici (I) 13,68 m.**

Vera Nikolici a cîștigat clar cursa de 1 500 m, la capătul căreia a înregistrat și un nou record iugoslav. Tot cu un nou record a încheiat întrecerea și tînăra noastră atletă Maria Lincă, care a luptat din răsputeri pentru a se putea impune alături de renumita sa adversară. Rezultate : **1. Nikolici (I) 4:16,9 — record, 2. Lincă (R) 4:19,5 — record, 3. Rajer (I) 4:19,6, 4. Amzina (B) 4:22,4, 5. Baciu (R) 4:24,9, 6. Bineva (B) 4:26,1.**

O cursă cu un final extraordinar a fost cea de 3 000 m obstacole, în care fostul campion european Mihail Jelev a făcut totul pentru a se uita de insuccesul necalificării sale în finala recentelor „europene". Și a reușit, deși compatriotul său Tihov și reprezentantul nostru Gheorghe Cefan i-au fost adversari puternici. Campionul român, după mai multe curse în care a cochetat cu cele 8:34,0 ale recordului lui Zoltan Vamoș, a obținut, în sfîrșit, performanța cu care să-și înscrie numele pe tabelul de onoare al recordmanilor țării. Rezultate : **1. Jelev (B) 8:30,0, 2. Tihov (B) 8:30,6, 3. Cefan (R) 8:31,0 — record, 4. Kondotoros (G) 8:38,0, 5. Nakopoulos (G) 8:39,8, 6. Jokici (I) 8:51,2.**

Comportîndu-se nesperat de bine în ziua a doua a întrecerii Djurdja Focici a tranșat în favoarea ei disputa cu celelalte pentatlonite. Rezultate : **1. Focici (I) 4 902 p, 2. Anghelova (B) 4782 p, 3. Popescu (R) 4 651 p (în ultimele probe, 5,99 m la lungime și 26,7 s pe 200 m), 4. Jurukova (B) 4 543 p, 5. Leskovak (I) 4 436 p, 6. Biduleac (R) 3994).**

Ca și în ajun, la 800 m, semifondiștii prezenți sîmbătă la startul cursei de 1 500 m au furnizat o întrecere aprigă, decisă abia pe ultimii metri. Evident superior Jose Medjimureț și-a asigurat și al doilea titlu balcanic. Rezultate : **1. Medjimureț (I) 3 : 42,8 2. Koprivița (I) 3 : 43,6, 3. Lupan (R) 3 : 43,7, 4. Atanasov (B) 3 : 43,7, 5. Neamțu (R) 3 : 45,9, 6. Zaharopoulos (G) 3 : 46,1.**

În celelalte probe masculine au fost înregistrate rezultatele : lungime : **1. Rak (I) 7,99 m-record, 2. Jurcă (R) 7,70 m, 3. Zaharia (R) 7,59 m, 4. Kosutici (I) 7,53 m, 5. Marin (B) 7,38 m, 6. Vikeludas (G) 7,17 m** ; greutate : **1. Ivancici (I) 18,96 m, 2. Stoev (B) 18,25 m, 3. Loukas (G) 17,66 m, 4. Jotovici (I) 17,59 m, 5. Kzocev (B) 17,45 m, 6. Gagea (R) 17,32 m** ; suliță : **1. Milenski (I) 74,70 m, 2. Petra (R) 71,68 m, 3. Grigoraș (R) 71,10 m, 4. Primorak (I) 70,96 m, 5. Dinev (B) 69,90 m, 6. Kaponis (G) 68,70 m** ; 4x100 m ; **1. Iugoslavia 40,3, 2. Grecia 40,7, 3. România (Stan, Dulgheru, Zamfirescu, Munteanu) 41,0, 4. Bulgaria 41,3, 5. Turcia 42,8.**

Cu puțin înainte de a încheia convorbirea telefonică ne-au fost furnizate, la centrul de presă, rezultatele disputei decatloniștilor, încheiată cu frumosul succes al tînărului nostru campion Vasile Bogdan. Rezultate : **1. Bogdan (R) 7 458 p, 2. Djurov (B) 7 415 p, 3. Sepci (R) 7 302 p, 4. Sevastis (G) 7 302 p, 5 Kourelos (G), 6 998 p, 6. Milakov (B) 6 930 p.**

Întrecerile ediției a XXX-a a Jocurilor Balcanice iau sfîrșit duminică.

C.M. DE LUPTE GRECO-ROMANE

(Urmare din pag. 1)

în fața lui Cs. Hegedüs (Ungaria) și a fost eliminat. **Nicolae Neguț** (90 kg) a obținut o nouă victorie înainte de limită, în numai 48 secunde, în meciul cu iranianul O. Moshtaghi, în urma unui salt spectaculos, iar în cel de-al doilea meci, cu S. Nikolov (Bulgaria) Neguț a pierdut la puncte datorită unui avertisment. **Nicolae Martinescu** (100 kg) a susținut două partide cîștigîndu-le la tuș în mai puțin de un minut : cu Y Jamagughi (Japonia) și, respectiv, cu A. Guadarzi (Iran). **Victor Dolipschi** (+ 100 kg) a reușit un rezultat excelent, terminînd la egalitate cu vicecampionul mondial J. Csatari (Ungaria), dar în meciul următor a pierdut la tuș, cu 30 de secunde înaintea gongului final în fața lui Tomov (Bulgaria), dar va intra în clasamentul primilor 6.

Ion Gibu a pierdut prin tuș în meciul cu V. Zupkov (U.R.S.S.) și a ieșit din competiție, **Gh. Stoiciu,** a cîștigat detașat la puncte 16—2 la F. Moreau (Franța), **Ion Baciu** a cîștigat înainte de limită (min. 7,25) în meciul cu H. Radmacher (R.D.G.), iar **Simion Popescu** a fost descalificat, în min. 8, împreună cu adversarul său, A. Ster (Ungaria). Ambii au fost eliminați din competiție.

Duminică în ultimele reuniuni vor evolua **Gh. Stoiciu, Ion Baciu, Nicolae Neguț** și **Nicolae Martinescu.**

ALTE REZULTATE MAI IMPORTANTE : cat. 48 kg — V. Sereș (Ungaria) b.t. Y. Matsuda (Japonia), V. Anghelov (Bulgaria) b.p. H. Sari (Turcia), H. Maas (R.F.G.) b.t. O. Holms (S.U.A.) ; *52 kg* — V. Michalik (Polonia) b.p. M. Zeman (Cehoslovacia), P. Kirov (Bulgaria) b.t. A. Sprensen (Danemarca), I. Bognani (Italia) b.p. A. Moreau (Franța) ; *57 kg* — J. Varga (Ungaria) b.p. R. Kazakov (U.R.S.S.), I. Hasewinkel (S.U.A.) b.p. S. Lachkhar (Maroc), O. Moskivis (Grecia) b.p. Y. Altin (Turcia) ; *62 kg* — V. Agamov (U.R.S.S.) egal J. Gaspar (Cehoslovacia), I. Lipien (Polonia) b.p. M. Schondorfer (R.F.G.) ; *68 kg* — S. Apostolov (Bulgaria) b.p. A. Supron (Polonia), I. Damianovic (Iugoslavia) b.t. N. Weissbaum (Elveția), A. Ster (Ungaria) b.t. S. Nepustil (Cehoslovacia) ; *74 kg* — I. Kechman (Iugoslavia) b.p. D. Robin (Franța), K. Poohl (R.D.G.) b.p. E. Tapio (Finlanda), G. Kalaktopoulos (Grecia) b.t. Y. Motegi (Japonia).

Corespondență specială pentru SPORTUL

MECIUL FISCHER-PETROSIAN A ÎNCEPUT LA... TELEFON

Postul de radio Belgrad a organizat, în cadrul emisiunii sale **„Sport și muzică"**, o interesantă convorbire telefonică între marii maeștri Robert J. Fischer și Tigran Petrosian (competitorii finalei meciurilor candidaților), pe circuitul Moscova — Belgrad — New York, comperul conversației fiind Svetozar Gligorici, el însuși, pînă nu de mult, pretendent la meciul pentru titlul de campion al lumii la șah. Astăzi, la 48 de ani, marele maestru iugoslav a renunțat — se pare — la veleitățile supremației, afirmîndu-se, însă, ca un excelent comentator și publicist de șah.

Petrosian și Fischer s-au salutat cordial — surprinși plăcut de această neașteptată întîlnire pe firul telefonic — de la o distanță de aproape 20 000 de kilometri. „Meciul" a început cu dezbaterea problemei locului de desfășurare a întîlnirii, programată să înceapă la 15 septembrie.

Petrosian respinge categoric ideea disputării meciului dincolo de Ocean, pe motivul că Fischer a jucat de două ori (cu Taimanov și Larsen) în Canada și S.U.A. Fostul campion mondial propune Atena. La aceasta, Fischer a răspuns cu o... mutare în plic, nefiind nici el încă decis.

Oricum, oferta municipalității din Buenos Aires, care asigură învingătorului un premiu de 11 000 de dolari, iar învinsului 5 000, este foarte tentantă.

FISCHER

PETROSIAN

Profitînd de discuție, Gligorici a adus vorba despre propunerea orașului Skoplje, dispus să ofere condiții financiare apropiate de cele ale capitalei Argentinei, spunînd că Federația iugoslavă de șah este și ea interesată în organizarea meciului.

Din convorbire a reieșit, totuși, că ultimul cuvînt nu va aparține nici competitorilor, nici organizatorilor meciului, ci Federației internaționale de șah (F.I.D.E.).

Petrosian a lăsat să se înțeleagă că nu-l interesează clauzele financiare, deoarece în acest meci el se gîndește numai **la joc și la victorie.** Fischer, însă, care scontează și el în victorie, mai ales că este favorit în meci, nu omite nici ideea de a-și rotunji veniturile.

În încheierea convorbirii radiodifuzate, marii maeștri și-au urat reciproc succes într-una dintre cele mai interesante și mai așteptate întîlniri pe care le-a programat lunga și zbuciumata istorie a luptelor pentru supremația șahistă.

Iar ascultătorii iugoslavi au avut prilejul să urmărească o palpitantă emisiune pe viu, într-un subiect la ordinea zilei.

Marian POPOVICI

Belgrad, septembrie

REZULTATE DE VALOARE LA CONCURSUL PREOLIMPIC DE ATLETISM

● Faina Melnik—64,88 m nou record mondial la disc (f)

La München a început un concurs preolimpic de atletism la care participă numeroși sportivi de valoare. În proba de aruncare a discului, atleta sovietică **Faina Melnik** a îmbunătățit recordul mondial — care îi aparținea, cu 64,22 m, de la C.E. Helsinki — obținînd în cea de-a doua aruncare : 64,88 m. **Argentina Menis** s-a clasat pe locul cinci cu 57,40 m iar **Lia Manoliu** pe locul șapte cu 54,52 m.

Alte rezultate : BĂRBAȚI : 200 m — **Hoffmeister** (R.F.G.) 20,6 ; 10 000 m **Alvarez-Salgado** (Spania) și **E. Puttemans** (Belgia) 28:01,4 ; 110 mg — **Drut** (Franța) 13,6 ; 3 000 m obstacole — **Ben Jipcho** (Kenia) 8:29,6, prăjină — **Isaksson** (Suedia) 5,30 m ; greutate — **Komar** (Polonia) 20,55 m ; suliță — **Lusis** (U.R.S.S.) 87,20 m ; triplusalt — **Saneev** (U.R.S.S.) 16,94 m ; FEMEI : 100 m — **Inge Helten** (R.F.G.) 11,5 ; 400 m — **Marika Ecklund** (Finlanda) 52,7 ; 1 500 m — **Ellen Tittel** (R.F.G.) 4:12,5 ; înălțime — **Barbara Inkpen** (Anglia) 1,85 m ; lungime — **Heide Rosendahl** (R.F.G.) 6,72 m ; greutate — **Nadejda Cijova** (U.R.S.S.) 20,42 m.

TURNEUL DE ȘAH DE LA VARNA

La Varna a început un turneu internațional de șah, printre participanții căruia se numără și marele maestru român Florin Gheorghiu. În runda a doua, remize s-au terminat partidele Minev—Damianovici, Kolarov — Pidevski și Bobotov — Kirov. Fl. Gheorghiu a întrerupt partida sa cu bulgarul Spasov.

TELEX ● TELEX ● TELEX

La Ludwigshafen (RFG) au fost decernate primele două medalii de aur din cadrul campionatelor mondiale de judo. La cat. grea, titlul a revenit olandezului Willem Ruska, care l-a învins în finală pe vest-germanul Klaus Glahn. La cat. semigrea, a cîștigat japonezul Fumio Sasahara.

■

Fostul campion european de box la cat. mijlocie. Tom Gogs (Danemarca), și-a făcut reintrarea la Aarhus, primind replica italianului Domenico Tiberia. După un meci de slabă valoare tehnică, Bogs a primit decizia la puncte.

■

În prezent se duc tratative ca deținătorul centurii mondiale de box la cat. grea, Joe Frazier, să-l întîlnească din nou pe cunoscutul pugilist canadian George Chuvalo. Meciul ar urma să aibă loc în cursul lunii noiembrie, la Montreal. În prima întîlnire, Frazier a cîștigat prin K.O. în repriza a 4-a.

■

Turneul internațional de șah „Memorialul A. Rubinstein" s-a încheiat la Polanița Zdroj (Polonia), cu victoria maestrului vest-german Pfleger, care a realizat 9½ puncte din 15 posibile. Pe locul doi, cu același număr de puncte, s-a clasat Spiridonov (Bulgaria), urmat de Espig (R.D.G.) — 9 p, Szmidt (Polonia) — 8½ p, Nicevski (Iugoslavia), Zaițev (URSS), Adorjan (Ungaria), Pytel (Polonia) — 8 p etc. Șahistul român Octav Troianescu a ocupat locul 16, cu 4 puncte.

În ultima rundă, Pfleger l-a învins pe Spiridonov, Monasterski pe Kozma și Szmidt pe Zaițev. Troianescu a pierdut la Doroșevici (U.R.S.S.). Partidele Espig — Pytel și Nicevski — Doda s-au încheiat remiză.

■

În ziua a doua a campionatelor europene de volei pentru juniori (întrecerile se desfășoară la Barcelona), selecționata Iugoslaviei a învins cu scorul de 3—1 (16—14, 15—12, 13—15, 15—3) formația Cehoslovaciei. În alte două partide s-au înregistrat următoarele rezultate : Bulgaria — Grecia 3—1 (15—6, 11—15, 15—5, 15—11) ; Italia — Olanda 3—0 (15—3, 15—11, 15—8).

■

Participanții la tradiționala competiție automobilistică „Marele premiu de la Monza" au efectuat ultimele antrenamente oficiale. Cel mai bun rezultat a fost obținut de cunoscutul sportiv elvețian Jo Siffert (pe „B. R. M."), care a realizat o medie orară de 248,588 km. Performanțe remarcabile au mai realizat și francezul Francois Cevert (pe „Tyrell Ford"), suedezul Ronnie Peterson (pe „March") și scoțianul Jackie Stewart (pe „Tyrell Ford").

■

Lotul reprezentativ de călărie (concursul complet) al țării noastre va participa la întrecerile din cadrul „Săptămînii preolimpice", care va avea loc la München între 22 și 25 septembrie. Din lot fac parte, printre alții. Constantin Vlad, Eugen Ionescu. Sub conducerea antrenorului Dumitru Andreianu, călăreții români vor încerca să obțină, printr-o bună comportare, adeziunile pentru participarea la viitoarea Olimpiadă.

■

Concursul internațional de călărie de la Rotterdam a programat o nouă probă de obstacole în care victoria a revenit sportivului englez Harwey Smith pe „Mattie Brown". El a parcurs traseul în 1:37,0 fiind urmat în clasament de compatriotul său Allison Dawes pe „Maverick" — 1:37,1 și irlandezul Erwin Macken pe „Oatfield Hills" — 1:43,7.

■

Echipa feminină de baschet „Iskra" din Kiev și-a început turneul în Polonia, jucînd la Varșovia cu formația locală „Polonia". Baschetbalistele sovietice au obținut victoria cu scorul de 69—66 (39—31).

○ ultimele știri ○ ultimele rezultate ○ ultimele știri ○ ultimele

NOI CAMPIONI MONDIALI DE CICLISM

Campionatele mondiale de ciclism au continuat la Medrisio (Elveția) cu probele de fond pentru femei și amatori. Titlul feminin a rămas în posesia ciclistei sovietice Ana Konkina, care a parcurs cei 50.400 km ai cursei în 1h 24:02,7. La amatori, victoria a revenit francezului Regus Ovion — 168 km în 4h 03:54,7. Pe locurile următoare s-au clasat Maertens (Belgia) și Viejo (Spania), în același timp.

FOTBALIȘTII AUSTRIECI VICTORIOȘI

În cadrul preliminariilor campionatului european de fotbal, s-au întîlnit la Viena reprezentativele Austriei și Suediei. Fotbaliștii austrieci au terminat învingători cu 1—0 (1—0) prin golul marcat de Stering în min. 23.

LOTUL BOXERILOR FRANCEZI PENTRU MECIUL CU ROMÂNIA

Federația franceză de box a alcătuit echipa națională care va întîlni la 25 septembrie la Reșița selecționata României. În ordinea celor 11 categorii vor face deplasarea următorii pugiliști : Jose Leroy, Rabah Khaluofi, Aldo Cosentino, Alaine Laine (A. Lasala), J. Continuat, Pierre Petit, Serge Dupuis, Marcel Giordanella, Yannik Dufour, Henri Moreau și Claude Grandvalet (care-l înlocuiește pe Victor Alain).

RECORDURI ÎN PISCINA DE LA LEIPZIG

În cadrul meciului de înot R.D. Germană-S.U.A. care se desfășoară la Leipzig, înotătorul american Mark Spitz a stabilit un nou record al lumii în proba de 200 m liber cu timpul de 1 : 54,2 (v.r. 1 : 54,4 Jerry Heidenreich). În proba feminină de 800 m cîștigată de Ann Simmons (S.U.A.) în 9 : 04,9 Gudrun Wegener — clasată a doua — a stabilit un nou record european — 9 : 17,1. Alte rezultate : 100 m liber — Heidenreich (S.U.A.) 52,7 ; 400 m liber — Burton (S.U.A.) 4 :06,8 ; 100 m bras — Dahlberg 1 : 06,1 (record național) ; 200 m bras feminin — Vogel (R.D.G.) 2 : 44,0

Redacția și administrația : București, str. Vasile Conta nr. 16, telefoane : centrală 11.10.05, secția corespondenți 11.51.09, interurban 72 și 286 ; telex : sportrom buc. 180, Tiparul „I. P. Informația", București 40368

PROLETARI DIN TOATE ȚĂRILE, UNIȚI-VĂ!

Sportul

ZIAR AL CONSILIULUI NAȚIONAL PENTRU EDUCAȚIE FIZICĂ ȘI SPORT

ANUL XXVII — Nr. 6807 | 4 PAGINI 30 BANI | Luni 6 Septembrie 1971

S-au încheiat campionatele mondiale de lupte greco-romane

GHEORGHE STOICIU ȘI NICOLAE MARTINESCU — MEDALII DE ARGINT

ROMÂNIA — PE LOCUL V ÎN CLASAMENTUL PE NAȚIUNI

SOFIA, 5 (prin telefon, de la trimisul nostru). După 4 zile de întreceri, duminică seara s-a tras cortina peste mondialele de lupte greco-romane, ediția 1971. Ca și confruntările de la lupte libere — încheiate cu o săptămînă în urmă, tot la Sofia — și întrecerile de greco-romane se înscriu printre cele mai aprige ediții ale campionatelor mondiale. Este suficient să menționăm, în acest sens, că doi dintre deținătorii titlurilor mondiale, și totodată campioni olimpici, Janos Varga (Ungaria) și Roman Rurua (U.R.S.S.) au ieșit, chiar din semifinale, din lupta pentru ocuparea titlului suprem la categoriile lor (57 și, respectiv, 68 kg) programate în reuniunea de dimineață, iar alți campioni mondiali au fost detronați în partidele finale. Doi dintre luptătorii români au reușit în această companie valoroasă să cucerească medalii: GHEORGHE STOICIU (cat. 52 kg) și NICOLAE MARTINESCU (100 kg). Alți trei reprezentanți ai noștri și-au înscris numele pe tabelul primilor 6 din lume: **Nicolae Neguț** — locul IV la cat. 90 kg, **Ion Baciu** — V la 57 kg și **Victor Dolipschi** — VI la +100 kg.

Iată cîteva amănunte de la partidele luptătorilor noștri, din reuniunea semifinalelor. **Gh. Stoiciu** l-a întîlnit pe H. Schmidt (R.D.G.) Sigur și foarte decis, luptătorul român și-a fixat adversarul în parter în primele 15 secunde și „plecînd" din această poziție a executat două centurări laterale, încheind astfel repriza cu un apreciabil avantaj de puncte. Pînă la sfîrșitul partidei, Stoiciu a mai obținut 5 puncte tehnice, cîștigînd întîlnirea la un scor categoric — la puncte (11—0). După numai o oră, Stoiciu a fost programat din nou în concurs, de data aceasta într-un meci deosebit de dificil, în compania campionului olimpic și mondial Petar Kirov (Bulgaria). În fața acestuia, Stoiciu avea șanse reduse de succes. Important era ca el să nu piardă prin tuș, căci ar fi ajuns la 6 puncte de penalizare și ieșea din cursa pentru medalii. Dar reprezentantul nostru, deși a început confruntarea reținut, a fost deosebit de atent la atacurile adversarului, ripostînd cu mult curaj chiar și în pozițiile critice. În final, Stoiciu a fost întrecut la puncte, ce-i drept la mare diferență: 3—13, dar el a rămas să figureze printre candidații la medalii. La aceeași categorie au urmat să-și apere șansele J. Donczes (Ungaria) și A. Mialik (Polonia). Aceștia însă au primit cîte 3 avertismente pentru pasivitate, fiind descalificați și astfel întrecerile la cat. 52 kg s-au încheiat definitiv: Kirov pe locul I, iar românul Stoiciu pe locul II. Tot în prima gală a zilei a fost stabilită ierarhia și la categoria următoare, 57 kg. Luptătorul nostru **Ion Baciu** a evoluat excelent în partida cu D. Dasewinkel (S.U.A.), medaliat cu argint

Costin CHIRIAC

(Continuare în pag. a 4-a)

GHEORGHE STOICA

NICOLAE MARTINESCU

S-a încheiat primul turneu de sală al campionatului masculin de handbal

O ETAPĂ LINIȘTITĂ, CU REZULTATE NORMALE

CLUJ 5 *(prin telefon, de la trimisul nostru).* Prima rundă a campionatului masculin de handbal, divizia A, s-a încheiat ieri în sala sporturilor din localitate, cu o etapă mai liniștită, avînd veritabile atribute tehnice și tactice. Am asistat la spectacole sportive interesante fără accente de duritate. După trei etape, în clasament conduce Dinamo București cu 6 p, urmată de Steaua și Universitatea București — 6 p.

DINAMO BUCUREȘTI — POLITEHNICA TIMIȘOARA 22—12 (12—5). Victorie categorică facilitată de absența din formația timișoreană a jucătorilor Guneș, Ivan și Comănescu.

„U" CLUJ — TROTUȘUL 14—11 (9—7). Tinerii handbaliști clujeni au realizat surpriza etapei supliindu-și lipsa de experiență printr-un plus de ambiție și atenție în apărare, precum și printr-o mai mare varietate în jocul de atac. Principalii realizatori: Stuparu (4), Schobel (3) și Capră (3) pentru „U", respectiv Paraschiv (4) și Ghioc (3). Au condus P. Cîrligeanu și M. Marin (Buc.).

Următorul turneu al campionatului începe în ziua de 12 septembrie în sala Olimpia din Timișoara

UNIVERSITATEA BUCUREȘTI — POLITEHNICA GALAȚI 15—13 (8—4). Deși mai puțin spectaculoasă, din punct de vedere al diferenței de scor, victoria studenților bucureșteni a încîntat mai mult, deoarece ea a avut ca principal reazem un joc curat, rapid și eficient. Pe acest temei învingătorii

Călin ANTONESCU

(Continuare în pag. a 2-a)

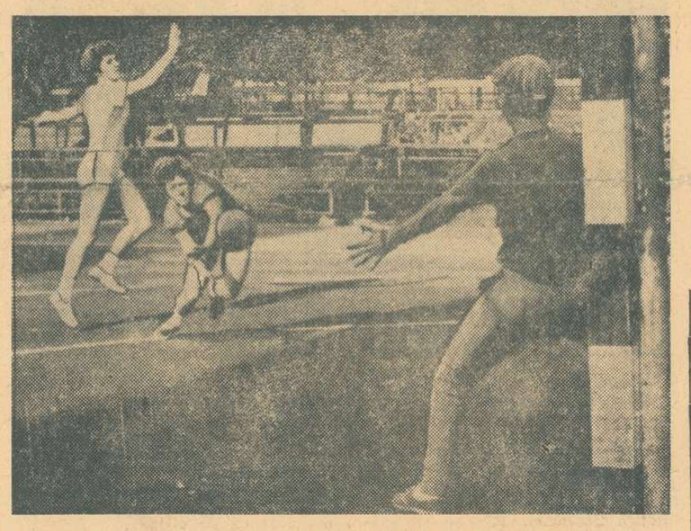

Ieri s-au desfășurat meciurile etapei a IV-a a campionatului feminin de handbal. Iată o fază din partida Confecția — Textila Buhuși

Citiți cronicile în pag. a 2-a.

RAPID - VIRTUALĂ CAMPIOANĂ LA POLO (juniori mici)

Ieri la bazinul Dinamo, în penultima zi a finalelor de polo ale juniorilor mici, a avut loc confruntarea decisivă dintre **Rapid** și **Progresul**. În urma victoriei cu 7—4 (4—1, 1—1, 1—1, 1—1), rapidiștii devin virtuali campioni. Meciul a fost viu disputat. Principalii realizatori: Radian 2, Servan 2 pentru învingători, respectiv, Gaiță 3. A arbitrat dr. Ion Drăgan. Celelalte rezultate: **Școlarul București — Vagonul Arad** 6—4, **Rapid—C.S.M. Cluj** 14—1, **Progresul — Petrolul** 7—3, **Dinamo — Șc. sp. Cluj** 15—1, **Școlarul — Crișul** 4—4, **Petrolul — Șc. sp. Cluj** 7—1.

C. VIȘAN

Dionisie Naghi și Gabriela Constantin au cîștigat „TROFEUL OVIDIU"

CONSTANȚA, 5 (prin telefon, de la trimisul nostru) Vîntul, care a suflat violent în ultimele zile pe litoral, a dispărut ca prin farmec ieri după-amiază, oferind temerarilor concurenți la „Trofeul Ovidiu" o apă perfect lină.

În aceste condiții, învingătorilor din cursele de vineri, D. Naghi și Gabriela Constantin, nu le-a fost greu să-și mențină avantajul acumulat. Mai mult, dovedind aceeași pregătire superioară, ei și-au distanțat din nou adversarii, obținînd victorii categorice. Mureșeanul D. Naghi care cîștigă pentru a doua oară acest trofeu, a totalizat în cele două manșe 1h44:18. L-au urmat A. Horvath la 8:39, C. Păun la 8:58, F. Crăciun la 12:22, A. Ionescu la 14:58 și G. Săruleanu la 18:50. La fete, Gabriela Constantin obține pentru prima oară victoria în această cursă, în 1h35:55. În urma ei, L. Covaci la 1:52, M. Vasiliade la 7:18, C. Boboo la 8:16. Pe echipe: 1. Rapid, 2. Gaz metan Mediaș, 3. A.S. Marina Constanța.

— a. v. —

ÎN DIVIZIA A DE RUGBY

Scoruri mari și surprize

● Steaua — Agronomia 52-3!

O etapă a scorurilor mari și a surprizelor. Astfel poate fi caracterizată cea de a II-a etapă a campionatului diviziei A de rugvy. Recordul l-a realizat Steaua (52—3 cu Agronomia), urmată de „U" Timișoara (34—14 cu Gloria). Cît privește surprizele, autoarele sînt C.S.M. Sibiu, care a scos un nesperat egal (9—9) în fața Griviței Roșii și „Poli" Iași, învingătoare la Petroșani: 4—0.

DINAMO ȘI-A VALORIFICAT MAI BINE POSIBILITĂȚILE

CONSTANȚA 5 *(prin telefon, de la trimisul nostru).* Confruntarea, considerată cap de afiș al etapei, dintre Farul și Dinamo a corespuns într-o bună măsură așteptărilor. Și aceasta datorită, în special, oaspeților, care au știut să-și valorifice

(Continuare în pag. a 2-a)

Bălțăreț (Steaua), în luptă cu nu mai puțin de patru jucători adverși, în acțiunea din care — pînă la urmă — va marca cea de a 11-a încercare a echipei sale. Foto I. B. VASILE

ROMÂNIA (femei) ȘI IUGOSLAVIA (bărbați) CAMPIOANE BALCANICE LA ATLETISM

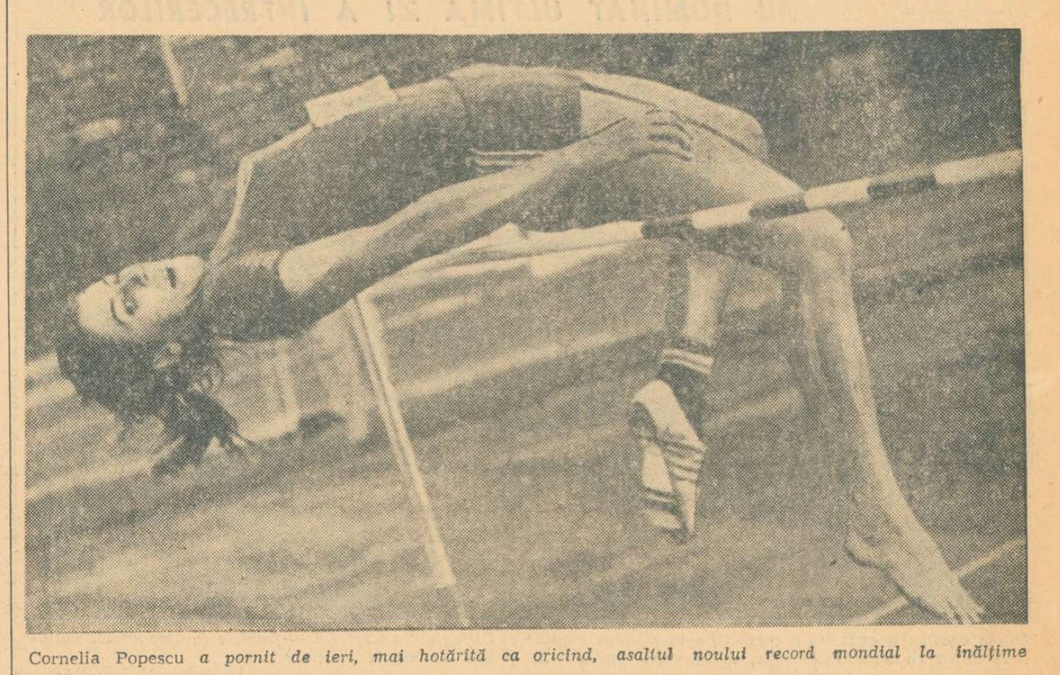

Cornelia Popescu *a pornit de ieri, mai hotărîtă ca oricînd, asaltul noului record mondial la înălțime*

● Cornelia Popescu a încercat la 1,93!

● Valeria Bufanu — patru titluri de campioană

ZAGREB 5 (prin telefon, de la trimisul nostru special).

Duminică s-au încheiat întrecerile ediției jubiliare, a XXX-a, a Jocurilor Balcanice de atletism. Așa cum se prevăzuse, reprezentativa feminină a României și-a adjudecat victoria în clasamentul general, în timp ce formația Iugoslaviei s-a clasat prima în competiția echipelor masculine.

La această Balcaniadă atletele noastre au cîștigat 8 din totalul de 14 titluri puse în joc (celelalte au revenit: 4 Iugoslaviei și 2 Bulgariei). În schimb, băieții n-au reușit să se impună decît la 4 probe (20 km marș, decatlon, înălțime și triplu) ceea ce este extrem de puțin, referindu-ne numai la ediția precedentă a concursurilor.

O adevărată recordmană a fost alergătoarea noastră **Valeria Bufanu** care se va întoarce acasă cu patru medalii de campioană balcanică. În ultima zi ea a cîștigat detașat cursa de 100 mg și a contribuit la succesul ștafetei de 4×100 m: Rezultate 100 mg: **1 Bufanu (R) 13,6, 2. Kosniciarska (B) 13,8 3. Leskovak (I) 14,0, 4. Focici (I) 14,0, 5. Nedelova (B) 14,7, 6. Biduleac (R) 14,8.**

Ziua de duminică ne-a prilejuit însă o seamă de emoții, aproape de punctul de... fierbere. După ce a trecut 1,85 m la înălțime, asigurîndu-și astfel titlul, **Cornelia Popescu** a cerut arbitrilor să-i urce ștacheta la, nici mai mult, nici mai puțin... 1,93 m! Pentru cîteva minute peste stadionul Dinamo s-a așternut o tăcere deplină, privirile tuturor s-au îndreptat spre turnanta din stînga, acolo unde se desfășura înălțimea și **a lipsit extrem de puțin pentru ca atleta noastră să readucă României recordul mondial la această probă.** Sîntem absolut convinși că dacă, în loc de 1,93 m, ștacheta ar fi fost pusă la 1,90 sau la 1,91 m, Cornelia ar fi trecut-o fără nici o discuție... Rezultate: **1. Popescu (R) 1,85 m, 2. Hrepevnik (I) 1,82 m, 3. Bonci-Ioan (R) 1,79 m, 4. Blagoeva (B) 1,76 m, 5. Lazova (B) 1,76 m, 6. Baboșek (I) 1,73 m.**

În sfîrșit, al doilea dublu succes al atleților noștri. Ca și în prima zi, la înălțime, săritorii de triplu s-au impus net în fața adversarilor ocupînd primele două locuri ale clasamentului: **1. Corbu (R) 16,57 m, 2. Ciochină (R) 16,25 m, 3. Spasoevici (I) 16,05 m, 4. Stoikovski (B) 15,81 m. 5. Kapiniotis (G) 15,80 m, 6. Biserov (G) 15,59 m.**

Sprinterul grec Papagheorgopoulos, cîștigătorul cursei de 100 m, n-a avut nici un fel de probleme

Dan GÂRLEȘTEANU

(Continuare în pag. a 4-a)

I. GANEA - cvadruplu - ȘI SORANA PRELIPCEANU - la „3 m" - campioni la sărituri

Faptul că Sorana Prelipceanu a cucerit, ieri, titlul de campioană națională la săriturile de la trambulina de 3 m, nu a constituit o surpriză, deoarece tînăra sportivă orădeancă și-a mai impus superioritatea și în alte competiții de ampioare. În schimb, nu ne-am așteptat ca Melania Decuseară, impresionant de sigură în zilele precedente, să rateze două sărituri tocmai la „3 m", care au costat-o nu mai puțin de două titluri (la această probă și la combinată, unde se află pe locul întîi, dar nu i se decerne titlul, deoarece nu a cîștigat toate cele trei specialități). Greșind, însă, la 2½ înapoi și la 2½ răsturnat, ea a fost notată doar cu 11,50 și, respectiv, 14 p. În rest, vom menționa din nou excelenta evoluție a maestrului sportului Ion Ganea, precum și salturile pline de promisiune ale micuțului Alexandru Bagiu. cîștigătorul neașteptat, dar merituos, al medaliei de bronz la platformă.

Rezultate. **Seniori, platformă:** 1. ION GANEA (Independența Sibiu) 467 p—campion național; 2. I. Ilieș (Progresul Buc.) 388,56 p; 3. Al. Bagiu (Crișul Oradea) 367,26 p; 4. D. Nedelcu (Școlarul Buc.) 319,41 p; 5. T. Laszlo (C.S.M. Cluj) 210,77 p; 6. V. Basta (Progresul) 206,55 p; **combinată:** 1. ION GANEA 1460,40 p—campion național; 2. I. Ilieș 1192,47 p; 3. D. Nedelcu 1094,10 p; **senioare, trambulină de 3 m:** 1. Sorana Prelipceanu (Crișul Oradea) 417,35 p — campioană națională; 2. Melania Decuseară (Progresul) 409,30 p; 3. Ecaterina Dumitru (Școlarul) 360,65 p; 4. Florentina Socol (Școlarul) 305,20 p; 5. Angela Popescu (Șc. sp. Sibiu) 301,75 p; 6. Mariana Voinea (Școlarul) 295,65 p; **combinată:** 1. Melania Decuseară 1162,55 p; 2. Ecaterina Dumitru 1032,90 p; 3. Angela Popescu 798,20 p.

DINAMO A CÎȘTIGAT DERBYUL ETAPEI LA FOTBAL

3 victorii ale oaspeților, 4 ale gazdelor

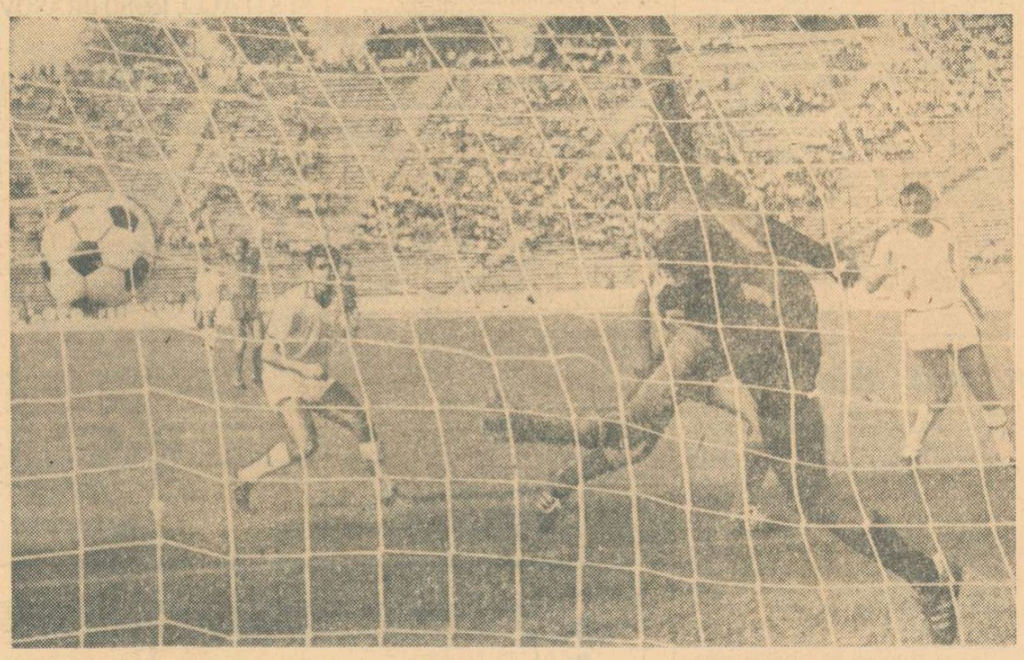

Năstase *deschide scorul pentru Steaua*

Foto: V. BAGEAC

● Steagul roșu, lider nedetronat ● A.S.A. la prima victorie, Crișul la a doua înfrîngere ● „Lanterna" întrecută (din nou) acasă

Nici etapa de ieri n-a făcut, după cum se vede, excepție de la regula instaurată odată cu începerea noului campionat. Echipele oaspe și-au continuat, ba chiar intensificat ofensiva, reușind să treacă de astă dată în activul lor nu mai puțin de șase puncte, ca urmare a celor trei victorii (situație foarte rar întîlnită în fotbalul nostru) înregistrate la Iași, Cluj și Oradea. Cu puțină șansă, zestrea acumulată de echipele în deplasare putea fi și mai substanțială, dacă avem în vedere că atît Farul, dar mai ales F.C. Argeș și-au văzut spulberate visurile într-un rezultat egal destul de tîrziu, spre finalurile meciurilor.

Evident, etapa de ieri — luînd în considerație chiar și victoriile repurtate în deplasare —nu ne-a adus nici o mare surpriză. Succesele realizate de Dinamo și U.T.A. erau incluse printre pronosticurile serioase. Poate doar eșecul feroviarilor clujeni se înscrie ca un rezultat mai puțin așteptat, luînd drept punct de referință „egalul" din săptămîna trecută, de la Craiova. Însă cine ar fi putut concepe că ei se vor bate — de fapt — singuri, prin două autogoluri.

Dar ceea ce ni se pare mai interesant de remarcat după etapa a 3-a este că toate cele patru reprezentante ale fotbalului românesc în cupele europene au terminat în postura de învingătoare. Și nu oricum, ci printr-un joc de bună factură, care a marcat un progres vizibil față de etapele anterioare.

Ne bucură, firește, această constatare, pe care o considerăm de bun augur, încurajatoare în perspectiva apropiatelor evoluții internaționale.

REZULTATE TEHNICE

STEAUA	— FARUL	2—0	(0—0)
RAPID	— PETROLUL	2—0	(0—0)
STEAGUL ROȘU	— F.C. ARGEȘ	2—1	(0—0)
A.S. ARMATA	— „U" CLUJ	1—0	(0—0)
POLITEHNICA	— DINAMO	0—1	(0—0)
C.F.R.	— JIUL	1—2	(0—1)
CRIȘUL	— U.T.A.	1—2	(1—1)
S.C. BACAU	— UNIV. CRAIOVA	3—0	(1—0)

ETAPA VIITOARE (12 septembrie)

PETROLUL	—	SPORT CLUB
JIUL	—	STEAUA
U.T.A.	—	A.S. ARMATA
F.C. ARGEȘ	—	C.F.R.
UNIV. CRAIOVA	—	POLITEHNICA
RAPID	—	DINAMO
FARUL	—	STEAGUL ROȘU
„U" CLUJ	—	CRIȘUL

CLASAMENTUL

1.	STEAGUL ROȘU	3	2	1	0	7—3 5
2.	DINAMO	3	2	1	0	6—3 5
3.	SPORT CLUB	3	2	0	1	8—4 4
4.	STEAUA	3	1	2	0	5—3 4
5—7.	U.T.A.	3	1	2	0	5—4 4
	JIUL	3	1	2	0	2—1 4
	A.S. ARMATA	3	1	2	0	1—0 4
8—9.	„U" CLUJ	3	1	1	1	6—5 3
	RAPID	3	1	1	1	4—3 3
10.	POLITEHNICA	3	0	2	1	5—6 2
11.	FARUL	3	0	2	1	2—4 2
12.	F.C. ARGEȘ	3	1	0	2	4—7 2
13.	UNIV. CRAIOVA	3	0	2	1	3—6 2
14.	PETROLUL	3	1	0	2	1—5 2
15.	CRIȘUL	3	0	1	2	1—3 1
16.	C.F.R.	3	0	1	2	4—7 1

ECHIPA ETAPEI

ANDREI (Dinamo)

MIOC (S.C. Bacău) — NUNWEILLER III (Dinamo) — VLAD (F.C. Argeș) — DELEANU (Dinamo)

DINU (Dinamo) — DOMIDE (U.T.A.)

LUCESCU (Dinamo) — DEMBROVSCHI (S.C. Bacău) — DOBRIN (F.C. Argeș) — FL. DUMITRESCU (Dinamo)

GOLGETERI

4 GOLURI: Rugiubei (S.C. Bacău).

3 GOLURI: Lucescu (Dinamo) — toate din 11 m, Soo (C.F.R. Cluj).

2 GOLURI: Doru Popescu (Dinamo), Florescu, Ghergheli (Steagul roșu), Jercan (F.C. Argeș), Adam, Lică („U" Cluj), Neagu (Rapid), Dobrin (F.C. Argeș), Domide (U.T.A.).

1 GOL: Dumitru, D. Ene (Rapid), Vigu, Iordănescu, Pantea, Năstase, Aelenei (Steaua), Pescaru, Necula, Olteanu (Steagul roșu), Hajnal (A.S.A.), Kun II, Broșovschi, Both (U.T.A.), Comănescu, Băluță, Pană, S. Avram (S.C. Bacău), R. Nunweiller (Dinamo), Oblemenco, Neagu, Pîrvu (Univ. Craiova), Munteanu I, Anca („U" Cluj), Cuperman, Lupulescu, Moldoveanu, Romilă I, Alecu (Politehnica), M. Bretan (C.F.R. Cluj), Moldovan (Petrolul), Oprea, Caraman (Farul), Arnoțchi (Crișul).

801

tir cu arcul

SPORTIVII DE LA A.S.A. CLUJ AU DOMINAT ULTIMA ZI A ÎNTRECERILOR

Zilele acestea a avut loc o competiție inedită pe stadionul Olimpia din Capitală — finalele campionatelor naționale de tir cu arcul. În imagine, concurenții aliniați la proba de arcuri speciale

Foto: V. BAGEAC

Ieri s-au încheiat, pe stadionul Olimpia din București, întrecerile ediției a III-a a campionatelor naționale de tir cu arcul. A treia zi a competiției rezervată seniorilor și senioarelor a oferit spectatorilor (în număr destul de mare) prilejul să urmărească o întrecere destul de dîrză a celor mai buni trăgători cu arcul din țară. Ultima probă, arcuri standard, la clasica probă dublu F.I.T.A., distanțe scurte (2×50+30 m), a prilejuit afirmarea a noi arcași, ca de exemplu Ion Opriș, Ion Moldovan, Tatiana Cîmpian (toți A.S.A. Cluj), Vasilica Cararat (Olimpia București), Ecaterina Pop (Voința Satu Mare), Vasile Tamaș (Parîngul Petroșani).

Cele trei zile de întreceri ne-au convins de frumusețea acestei dificile discipline sportive, cu o frumoasă tradiție în istoria poporului nostru, mai ales sub aspectul saltului valoric obținut de majoritatea concurenților. În special *Margareta Lazăr*, prin rezultatul de 1 012 p la clasica probă simplu F.I.T.A. (70+60+50+30 m), a dovedit că a ajuns la o valoare internațională, ca și tînărul Z. Benedec.

Rezultate tehnice: *arcuri standard 2×50 m, bărbați:* 1. I. Opriș (A.S.A. Cluj) 443 p — campion republican, 2. I. Moldovan (A.S.A. Cluj) 425 p, 3. L. Kedei (Voința Tg. Mureș) 375 p, 4. I. Barath (Voința Tg. Mureș) 371 p, 5. V. Tamaș (Parîngul Petroșani) 362 p; *femei:* 1. Tatiana Cîmpian (A.S.A. Cluj) 248 p — campioană republicană, 2. Ecaterina Pop (Voința Satu Mare) 240 p, 3. Carmen Pădureanu (Olimpia București) 238 p, 4. Eva Karpalesz (Mureșul Tg. Mureș) 218 p, 5. Vasilica Cararat (Olimpia Buc.) 210 p. *Distanța 2×30 m, bărbați:* 1. I. Moldovan 593 p — campion republican, 2. I. Opriș 564 p, 3. V. Tamaș 548 p, 4. L. Kedei 548 p, 5. Z. Benedec (Mureșul Tg. Mureș) 541 p; *femei:* 1. T. Cîmpian 498 p — campioană republicană, 2. E. Pop 468 p, 3. E. Karpalesz 466 p, 4. C. Pădureanu 446 p, 5. Ana Tatar (Mureșul Tg. Mureș) 431 p. *Dublu F.I.T.A. (2×50+30 m), bărbați:* 1. I. Moldovan 1 018 p, 2. I. Opriș 1 007 p, 3. L. Kedei 923 p, 4. V. Tamaș 910 p, 5. E. Kovacs (Voința Tg. Mureș) 896 p; *femei:* 1. T. Cîmpian 746 p, 2. E. Pop 708 p, 3. C. Pădureanu 684 p, 4. E. Karpalesz 684 p, 5. V. Cararat 615 p. Echipe bărbați: 1. A.S.A. Cluj 2 908 p. — campioană republicană, 2. Voința Tg. Mureș 2 682 p, 3. Mureșul Tg. Mureș 2 463 p, 4. Olimpia Buc. 2 267 p, 5. Parîngul Petroșani 2 203 p; femei: 1. Mureșul Tg. Mureș 1 899 p — campioană republicană, 2. Olimpia Buc. 1 865 p, 3. Voința Satu Mare 1 426 p.

P. GORETI

MOTO

20 000 DE SPECTATORI AU APLAUDAT UN CÎȘTIGĂTOR MERITUOS

După ultimele date, orașul Moreni numără aproape 20 000 de locuitori. Cam tot atîția spectatori au venit duminică pe dealul Singeriș de lîngă acest orășel din județul Dîmbovița, unde a avut loc concursul internațional de motocros. Au participat sportivi din Anglia, Cehoslovacia, Ghana, Uniunea Sovietică și România. Iată dar, că sportul cu motor ocupă un loc de frunte în preocupările publicului, căruia — să recunoaștem — în ultima vreme, i se oferă foarte puține reuniuni atractive. De pe urma concursului de duminică, foarte bine pus la punct de organele locale, a avut de cîștigat toată lumea: organizatorii au vîndut toate biletele, alergătorii români și-au îmbogățit experiența cu învățămintele unei noi confruntări internaționale, iar miile de spectatori au asistat la un reușit concurs de motocros.

Fără doar și poate că publicul ar fi fost pe deplin satisfăcut dacă sportivii români s-ar fi ridicat la valoarea alergătorilor cehoslovaci, principalii animatori ai întrecerilor. Pavel Bartko (Dukla Praga), după ce în prima manșă a condus cu autoritate din primul pînă la ultimul tur, în cea de a doua evoluție a sa a cîștigat clar, secundat fiind de colegul său de club Jiri Kavan. Singurii motocicliști care s-au apropiat de valoarea laureaților au fost românii Ștefan Chițu, Aurel Ionescu și Cristian Dovids, dar care, avînd carențe în pregătire n-au putut rezista ritmului infernal impus cursei de alergătorii cehoslovaci.

Rezultatele celor două manșe ale clasei 500 cmc — internaționale: **(I)** — 1. P. Bartko, 2. J. Kavan, 3. Cr. Dovids; **(II)** — 1. P. Bartko, 2. J. Kavan, 3. Șt. Chițu. **Clasamentul general:** 1. P. Bartko, 2. J. Kavan, 3. J. Egorov (U.R.S.S.), 4. Cr. Dovids, 5. Șt. Chițu, 6. P. Lucaci, 7. P. Filipescu, 8. Fl. Davidescu, 9. J. Holt (Anglia), 10. Ph. Bret (Ghana).

În program a figurat și o probă națională (clasa pînă la 500 cmc) dominată copios de brașoveanul Adam Crisbai. O comportare meritorie a avut și cîmpineanul C. Goran, care după o îndelungată absență din arena competițională, revine la forma lui recunoscută, ocupînd locul doi în clasament. Urmează, în ordine, Fr. Szinte (Steagul roșu Brașov), Gh. Voicu (St. r. Bv.), I. Bartha (St. r. Bv.), Gh. Barbu (Locom. Ploiești).

Traian IOANIȚESCU

baschet

UNIVERSITATEA TIMIȘOARA, NEÎNVINSĂ ÎN TURNEUL DE LA SIBIU

Orașul de pe Cibin a găzduit, timp de trei zile, un turneu internațional de baschet masculin, organizat în scopul verificării potențialului echipelor cu o lună înaintea începerii campionatului republican. La întreceri au luat parte Z.K.S. Lodz, Universitatea Timișoara, Olimpia Sibiu și, în absența Științei Petroșani (care inițial acceptase invitația, dar...), formația secundă a Universității Timișoara. Net superiori, componenții primei echipe timișorene au terminat neînvinși turneul, dispunînd de Olimpia Sibiu (70—32), Z.K.S. (80—66) și Universitatea II (66—58). Pe locul secund s-a clasat Z.K.S. (72—60 cu Universitatea II și 77—65 cu Olimpia), pe locul al treilea Universitatea II (65—54 cu Olimpia) și pe locul patru Olimpia.

ILIE IONESCU, coresp.

FOTBAL B

NICI O VICTORIE ÎN DEPLASARE

SERIA I

Dunărea Giurgiu — Știința Bacău 0—0

Metalul Tîrgoviște — Ș.N. Oltenița 2—0 (1—0)

Portul Constanța — Politehnica Galați 0—0

Progresul București — Ceahlăul P. Neamț 2—0 (0—0)

Chimia Rm. Vîlcea — Progresul Brăila 3—1 (1—0)

Sportul studențesc — Metalul București 1—1 (1—1) — disputat sîmbătă după-amiază.

F. C. Galați — Metalul Plopeni 2—0 (0—0)

C.F.R. Pașcani — Poiana Cîmpina 2—0 (1—0)

ETAPA VIITOARE (12 septembrie): Ș.N.O. — F.C. Galați, Dunărea— Progresul București, Știința — Poiana, Sportul studențesc — Portul, Metalul Plopeni — C.F.R., Politehnica — Progresul Brăila, Ceahlăul — Metalul Tîrgoviște, Chimia — Metalul București.

CLASAMENTUL

1.	F.C. GALAȚI	4	3	0	1	8—3	6
2.	Politehnica	4	2	2	0	7—2	6
3.	Progresul Buc.	4	3	0	1	6—2	6
4.	Metalul Tirg.	4	3	0	1	8—5	6
5.	S.N.O.	4	3	0	1	6—4	6
6.	Știința	4	2	1	1	6—5	5
7.	Metalul Buc.	4	1	2	1	6—3	4
8.	Sportul studențesc	4	1	2	1	6—7	4
9.	C.F.R.	4	1	1	2	3—4	3
10.	Portul	4	0	3	1	4—5	3
11.	Dunărea	4	1	1	2	4—6	3
12—13.	Poiana	4	1	1	2	4—7	3
	Chimia	4	1	1	2	3—6	3
	Metalul Plopeni	4	1	0	3	5—7	2
14—15.	Progr. Brăila	4	1	0	3	4—6	2
16.	Ceahlăul	4	1	0	3	2—10	2

SERIA A II-a

C.S.M. Sibiu — Olimpia Satu Mare 1—0 (0—0)

C.S.M. Reșița — Chimia Făgăraș 3—1 (1—1)

Minerul Anina — Gloria Bistrița 1—0 (0—0)

Metalurgistul Cugir — Politehnica Timișoara 1—0 (0—0)

C.F.R. Timișoara — Olimpia Oradea 2—0 (1—0)

Electroputere Craiova — Corvinul Hunedoara 1—1 (0—1)

Vulturii textila Lugoj — Minerul Baia Mare 0—0

C.F.R. Arad — Gaz metan Mediaș 3—0 (2—0)

ETAPA VIITOARE (12 septembrie): Olimpia Oradea — Minerul Anina, Minerul Baia Mare — C.S.M. Sibiu, Olimpia Satu Mare — C.F.R. Arad, Gloria — C.F.R. Timișoara, Politehnica — Gaz metan, C.S.M. Reșița — Metalurgistul, Corvinul — Chimia, Vulturii textila — Electroputere.

CLASAMENTUL

1.	C.S.M. REȘIȚA	4	3	1	0	11—2	7
2.	C.F.R. Tim.	4	2	2	0	5—2	6
3.	C.S.M. Sibiu	4	3	0	1	4—6	6
4.	Corvinul	4	2	1	1	8—4	5
5.	Gloria	4	2	0	2	7—3	4
6.	Politehnica	4	1	2	1	7—3	4
7.	Minerul Baia Mare	4	1	2	1	6—3	4
8.	C.F.R. Arad	4	1	2	1	8—7	4
9.	Metalurgistul	4	2	0	2	2—4	4
10.	Minerul Anina	4	2	0	2	4—7	4
11.	Chimia	4	1	1	2	9—8	3
12.	Olimpia S. M.	4	1	1	2	3—4	3
13.	Electroputere	4	1	1	2	5—8	3
14.	Gaz metan	4	1	1	2	3—7	3
15.	Vulturii textila	4	1	1	2	2—11	3
16.	Olimpia Oradea	4	0	1	3	4—9	1

RUGBY

SCORURI MARI ȘI SURPRIZE

(Urmare din pag. 1)

mai bine posibilitățile tehnico-tactice. Constănțenii au cedat ca urmare a unei tehnici precare, paselor greșite sau întîrziate, lipsei placajului hotărît, deschiderilor lente, care i-au pus deseori în poziții favorabile pe adversari.

După primele 15 minute de tatonare, în min. 17 o greșită circulație a balonului de către Farul pe „22" a fost recuperată de Dinamo. *Dărăban* a intrat în posesia mingii, s-a infiltrat prinre jucătorii adverși, a pasat lui *Constantin*, care a înscris o încercare. În min. 29, după o grămadă deschisă în fața buturilor Farului, *Florescu* a trimis pînă la *Nica* și acesta, nestînjenit, a înscris printr-un „drop". Cu 8 minute înainte de finalul reprizei, Farul a ratat o mare ocazie de a reduce din handicap. După pauză, echipa gazdă face eforturi pentru a recupera avantajul luat de rugbyștii bucureșteni. Ea s-a izbit însă de o apărare calmă, bine organizată. În min. 60, cei care vor înscrie vor fi tot oaspeții, prin *Nicolescu*, printr-o încercare. În min. 68, Farul va rata noi ocazii de a marca, prin *Borșaru*, apoi prin *Caragea*, pentru ca în min. 78 *Nica* să stabilească printr-o încercare scorul final: 15—0.

Arbitrului *Al. Lemneanu*, care a condus foarte bne, i s-au aliniat formațiile:

FARUL: Sîrbu, Crăciun, Dobre-Tănase, Celea-Stanciu (Borșaru), Pompiliu, Cristea-Olteanu, Caraiman-Oprea, Tomescu (Varga), Caragea, Constantinescu-Chiciu.

DINAMO: Baciu, Caraiman, Stoica-Roman, Dărăban,-Țurlea, Iorgulescu, Iftimie-Florescu, Comănici (Petcu)-Hulă (Istudor), Nicolescu, Nica, Constantin-Dăiciulescu.

Em. FANTÂNEANU

O VICTORIE SUPERCOMODĂ PENTRU CAMPIONI

Pentru campioana țării, echipa Steaua, meciul cu Agronomia Cluj n-a constituit absolut nici o problemă. Numai primele cinci minute partida s-a menținut relativ echilibrată, după care *Braga*, în mare vervă, a înscris prima dintre cele patru încercări ale sale. De altfel, mai bine de 70 de minute n-a existat decît o direcție de joc a balonului, către buturile Agronomiei. Echipa campioană a acționat permanent cu baloane la mînă, printr-o colaborare perfectă între compartimente. Spiritul ofensiv al echipei lui P. Cosmănescu este confirmat și de cele 11 încercări realizate, 8 datorîndu-se jucătorilor din linia de treisferturi (Braga 4, Durbac 2, R. Ionescu și Suciu), iar trei înaintașilor (în ordine: Ciornei, Postolache și Băltărețu). Restul punctelor echipei Steaua se datoresc transformărilor (4) realizate de Durbac. Agronomia a evoluat modest, ca și în prima etapă, acasă, ratînd numeroase lovituri de pedeapsă. Doar una, aceea a lui Balint, a putut fi transformată.

A condus excelent *Gh. Pîrcălăbescu.*

T. STAMA

CSM SIBIU — GRIVIȚA ROȘIE 9—9 (6—3). N-a lipsit mult ca la Sibiu să se înregistreze o lovitură de teatru: în min. 70 gazdele conduceau cu 9—3. 2000 de spectatori nu mai credeau în răsturnarea scorului. Numai rutina formației oaspete a contribuit la modificarea rezultatului. Realizatori: **Munteanu** (2 lov. ped.) și **Țopa** (drop), resp. **Țibuleac** (cîte o încerc., o transf. și o lov. ped. Foarte bun arbitrajul lui **Șt. Constantinescu.** (I. Boțocan, coresp.).

ȘTIINȚA PETROȘANI — POLITEHNICA IAȘI 0—4 (0—0). Disputat la... Lonea, meciul a fost de un nivel tehnic mediocru, dominat de rugbyștii ieșeni, superiori pe treisferturi. A înscris **Popa** (încercare). A arbitrat **R. Chiriac** (T. Cornea, coresp.).

„U" TIMIȘOARA — GLORIA BUCUREȘTI 33—14 (17—4). Victorie pe deplin meritată a gazdelor, datorită unei mai evidente omogenități și a acțiunilor liniei de treisferturi. Au marcat: **Tătucu, Pop, Arsenie, Peter, Ioniță, Ene, Iacob** — cîte o încercare și **Ghețu** (drop și transf.), resp. **Luncan** și **Necula** — cîte o încerc., **Soare** și **Gavriș** — cîte o lov. ped. A arbitrat **D. Manoileanu** (P. Arcan, coresp.).

RULMENTUL BÎRLAD — SPORTUL STUDENȚESC 12—0 (4—0). Joc deschis, cu acțiuni-spectacol de ambele părți. Realizatori: **Bogoș, Brăescu** și **Rainea** — cîte o încercare. Bun arbitrajul lui **P. Niculescu** (E. Solomon, coresp.).

ETAPA VIITOARE (12.IX): Sportul studențesc — Știința Petroșani, Gloria — Rulmentul Bîrlad, Agronomia Cluj — U Timișoara, Dinamo — Steaua, Grivița Roșie — Farul C-ța, Poli Iași — CSM Sibiu.

CICLISM

ÎN „CUPA STEAUA", PISTARZII ROMÂNI ÎNVINGĂTORI ÎN TOATE PROBELE

Cîteva clipe înaintea startului în proba de viteză: în stînga, Miroslav Prymus (Slovacia) și antrenorul său Dușan Skvarenina și George Negoescu (Steaua) cu antrenorul Ion Vasile

În reuniunea de ieri, din cadrul „Cupei Steaua", cicliștii români au obținut patru victorii clare în confruntarea cu selecționata de pistarzi a Slovaciei. Trebuie să arătăm că aceste victorii nu sînt totuși prea concludente datorită valorii modeste a adversarilor cicliștilor noștri. De reținut totuși, două aspecte: dinamismul majorității întrecerilor și un public ceva mai numeros ca de obicei.

În cursa de viteză-turneu, Florian Negoescu (Steaua) s-a clasat din nou pe primul loc (cu 3 victorii) urmat de fratele său George, tot de la Steaua (2 v), Jan Petrovici (Slovacia) — 1 v și Miroslav Prymus (Slovacia) — 0 v. După un duel de-a dreptul pasionant, echipa Steaua (Fl. Negoescu, Dolofan, Gonțea) a cîștigat cursa italiană cu timpul de 1:22,9, smulgîndu-i în finală rivalei sale Dinamo (T. Vasile, Laibner, Roșu) o zecime de secundă. Pe locul 3 Slovacia — 1:24,4, iar pe 4 Metalul Plopeni 1:29,0.

De un dinamism deosebit a fost proba cu adițiune de puncte în care, de-a lungul celor o sută de ture, s-au succedat o serie de faze, unele mai interesante decît altele. **Clasament:** 1. M. Ferfelea (Steaua) 22 p 3 ture avans, 2. N. Ciumeti (Dinamo) 41 p 2 t. av., 3. G. Negoescu (Steaua) 31 p, 4. M. Ioniță (Dinamo) 26 p, 5. V. Iordache (Șc. sp. 1) 26 p, 6. Igor Toth (Slovacia) 18 p — toți cu cîte 2 ture avans.

Cursa de urmărire individuală (4 000 m) a revenit clar lui M. Ioniță (Dinamo) 5:15,8, urmat de P. Dolofan (Steaua) 5:16,4, T. Puterity (Met. Plopeni) 5:20,4 și C. Gonțea (Steaua) 5:32.3.

Probele complementare rezervate juniorilor au fost cîștigate de M. Ferfelea (eliminare), Gh. Șchiopu (Șc. sp. 1) adițiune de puncte și echipa Olimpia (proba italiană).

— Em. I. —

HANDBAL

Campionatul feminin

„U" BUCUREȘTI A ÎNVINS — ÎN DEPLASARE — VOINȚA ODORHEI

Derbyul etapei a IV-a a campionatului feminin de handbal (divizia A) s-a încheiat ieri cu victoria campioanei țării, U București, care a întrecut — în deplasare — pe Voința Odorhei. În rest, de semnalat scorurile astronomice la care au învins — tot în deplasare! — Textila Buhuși pe Confecția București și U Timișoara pe U Cluj. În clasament, după patru etape, conduce **U. TIMIȘOARA**, urmată de **U. București, Mureșul Tg. Mureș, Textila Buhuși și I.E.F.S.** — toate cu 6 puncte.

VOINȚA ODORHEI — UNIVERSITATEA BUCUREȘTI 8—10 (5—5). Un joc splendid, cu o pasionantă evoluție a scorului și un final dramatic. Gazdele au condus pînă în min 43 cu cîte un gol sau două avans, dar campioanele au egalat și s-au impus în final, deși au avut în ultimele două minute două jucătoare eliminate: **Furcoi** și **Iordache**. Au înscris: **Micloș 3, Magyari 3, Regias 2** — pentru Voința și **Arghir 5, Scorțescu 2, Furcoi, Iordache** și **Dragoș** — pentru Universitatea. Au arbitrat: **Gh. Lungu** și **Al. Albu** (Brașov), **(A. PIALOGA — coresp).**

UNIVERSITATEA CLUJ — UNIVERSITATEA TIMIȘOARA 10—24 (9—11). Doar 13 minute jocul a fost echilibrat (gazdele conduceau cu 6—4). Apoi, diferența de valoare și-a spus cuvîntul și timișorencele au cucerit o victorie la scor. De la învingătoare, cele mai multe puncte au fost înscrise de **Popa 6, Metzenrath 4** și **Ibadula 4.** Au arbitrat **Al. Popescu** și **Gh. Matecscu** (Or. Gh. Gheorghiu-Dej). **(N. D.).**

MUREȘUL TG. MUREȘ — RAPID BUCUREȘTI 11—6 (5—4). Peste 1 500 de spectatori au asistat la o partidă viu disputată, echilibrată. Din nou, „prima vioară" a localnicilor a fost **Rozalia Soș** care a înscris 9 goluri! Au arbitrat **I. Crisnic** și **A. Pohl** (Petroșani). **(A. SZABO — coresp.)**

I.E.F.S. — RULMENTUL BRAȘOV 11—9 (6—5). Victorie obținută cu dificultate. Lipsită de aportul Doinei Băicoianu (accidentată în meciul cu U București) și încă obosită după epuizanta partidă cu campioana țării I.E.F.S. — performera etapei a III-a a făcut ieri un joc modest. Nu-i vorbă că și Rulmentul i-a opus o neașteptat de dîrză rezistență. Brașovencele, mult schimbate în bine, au condus cu 3—1 și 5—3 și erau egalele bucureștencelor în min 35: 7—7. Apoi, cu un final mai bun, speculînd greșelile adversarelor, studentele au reușit să obțină victoria. Au înscris: **Bunea 2, Constandache 2, Rubienco 2, Popescu 2, Bota, Frîncu** și **Culă** — **Mohanu** — pentru I.E.F.S., **Prundaru 3, Nako 3, Șerb, Șerban, Böyte** și **Oancea** — pentru Rulmentul. Au condus: **Ion Crețu** și **Al. Mileti** (Petroșani).

CONFECȚIA BUCUREȘTI — TEXTILA BUHUȘI 11—22 (4—14). Excelentă impresie a lăsat ieri echipa textilistelor din Buhuși. Cu o apărare mobilă, percutantă în atac și avînd în portarul Lidia Stan și jucătoarele de cîmp Agoroaie, Șerban Rada și Vieru pioni de nădejde, Textila Buhuși poate aspira la performanțe de prim rang. În tîlnind în Confecția o echipă în derută, oaspetele n-au... iertat nimic în prima repriză și s-au distanțat la 10 goluri. În partea a doua a meciului — cînd Confecția și-a mai revenit — au făcut un joc de așteptare, și-au crutat forțele. Trebuie spus că la Confecția Ilie joacă bolnavă și că din această cauză randamentul „7"-lui de bază este evident scăzut. Au înscris: **Agoroaie 8, Vieru 8, Munteanu 3, Simeria 2** și **Stoleru** — pentru Textila, **Bidiac 4, Matache 3, Serediuc 2, Anghel** și **Adochiței** — pentru Confecția. Au condus: **C. Căpățînă** și **N. Curteanu** (Buzău).

Hristache NAUM

CAMPIONATUL MASCULIN

(Urmare din pag. 1)

s-au impus de-a lungul întregii partide, dominînd cu autoritate și dovedind că pot juca bine și în limitele generale ale sportivității. De la Universitatea am remarcat forma bună a portarului *Tale*, care după o absență de doi ani din divizia A, realizează acum o spectaculoasă revenire. Principalii realizatori: *Cosma* (5), *Cîrlan* (4) și *Anton* (2) — Universitatea respectiv *Pădure* (5), *Văduva, Hornea* și *Condrea* cîte 2. Au arbitrat *P. Radvany* (Cluj) și *M. Grebenișan* (Tg. Mureș).

INDEPENDENȚA SIBIU — S. C. BACĂU 20—18 (10—8). În sfîrșit, valorosul lot din care este compusă echipa sibiană s-a comportat de această dată la nivelul așteptărilor, pe deplin justificate. Cum de la începutul turneului sibienii au avut o evoluție în crescendo, avem impresia că pregătirea echipei a lăsat mult de dorit și că de-a lungul campionatului ei de fapt... se și antrenează! Scorul a evoluat la început în favoarea băcăuanilor (min. 7: 4—1), dar din min. 11 (4—4) el s-a menținut echilibrat pînă în finalul primei reprize cînd Independența a luat un avans de două goluri. În repriza secundă handbaliștii din Sibiu au condus tot timpul, obținînd o victorie pe deplin meritată. Vom nota că S.C. Bacău a ratat cinci din cele nouă aruncări de la 7 m, de care a beneficiat! Cele mai multe puncte au înscris: *Schmidt* (5), *Petri* (4) și *Roth* (4) pentru Independența, respectiv *Constantinescu* (7), *Cervenca* și *Păcuraru* cîte 3. Au condus *T. Curelea* și *P. Țîrcu* (București).

STEAUA — DINAMO BRAȘOV 24—21 (10—9). După excelenta comportare din ajun, campionii și-au dezamăgit suporterii. Jucătorii militari au fost obligați de o neașteptat de combativă echipă brașoveană, să facă eforturi prelungi pentru a-și vedea asigurată victoria. Semnificativ pentru slăbiciunile manifestate în apărare de campioni este faptul că ei au primit 21 de goluri, ceea ce i-a făcut să piardă primul loc în clasament. După ce Steaua a condus la o diferență comodă, brașovenii s-au apropiat amenințător, iar în primele 10 minute ale reprizei secunde au reușit să mențină de trei ori scorul egal: 10—10, 11—11 și 12—12. Principalii realizatori: *Gruia* (10), *Kicsid* (7) — Steaua, *Messner* (12), *Kroner* (4) — Dinamo Brașov. Au condus *R. Iamandi* și *D. Ionescu* (Buzău).

AUTOMOBILISM

LOCUL I: PUIU AUREL ȘI STEAGUL ROȘU BRAȘOV

Brașovul a trăit din nou febra curselor automobilistice, aici disputîndu-se ieri — pe șoseaua spre Poiana — cea de a treia etapă a campionatului național de viteză în coastă. Cursa a debutat spectaculos încă de sîmbătă cu prilejul antrenamentului oficial. Celei mai puternice mașini din concurs — B.M.W.-ul lui Horst — i-a cedat un amortizor și mașina s-a răsturnat, fără a pricinui nici un necaz pilotului. Un alt eveniment care trebuie consemnat este că brașovenii — atît individual cît și pe echipe — au dominat această etapă.

Clasament general avansați: 1. **Puiu Aurel** (St. r. Bv.) 7:31,1, 2. Eugen Cristea-Ionescu (Dacia), 3. Florin Popescu (St. r. Bv.), 4. Zoltan Tomai (St. r. Bv.), 5. Doru Stanciu (Danubiana), 6. Darie Gologan (Politehnica Bv.); clasa a V-a: 1. **Puiu Aurel,** 2. Eugen Cristea-Ionescu, 3. Florin Popescu. Clasa a IV-a: 1. **Darie Gologan,** 2. Gh. Taffet, 3. Gh. Morase; Clasa a II-a: 1. **Eugen Cristea-Ionescu,** 2. Ștefan Hass, 3. Gh. Taffet. Clasament pe echipe: 1. **Steagul roșu Brașov,** 2. Politehnica Brașov, 3. Dacia. Începători, clasa a IV-a: 1. **Horațiu Popa** (Politehnica Bv.), 2. Anton Scurtu, 3. Bella Mozes. Clasa a II-a: 1. **Florin Bejan,** 2. Atila Bernat, 3. Andrei Degi.

Modesto FERRARINI

box

CAMPIONATUL NAȚIONAL PE ECHIPE

VICTORII CATEGORICE ȘI MULTE NEPREZENTĂRI ÎN PRIMA ETAPĂ

COMBINATA METALUL + RAPID BUCUREȘTI — U.M. TIMIȘOARA 16—6

În potcoava „Giuleștiului", cîteva sute de pasionați ai sportului cu mănuși au fost prezenți la o întîlnire al cărei dezechilibru de forțe dintre echipele participante (combinata Metalul+Rapid — U. M. Timișoara) nu anunța un spectacol de calitate, superioritatea combinatei bucureștene fiind evidentă. De altfel, în ciuda unui rezultat general de 16—6, care nu este chiar atît de sever, așa s-au și petrecut faptele. În afara lui **C. Pop**, care l-a învins prin k.o. pe **L. Constantin** și **Șt. Molnar** care a cedat discutabil în fața lui **I. Lungu**, oaspeții au fost o „pradă ușoară" în fața bucureștenilor. Celelalte 4 puncte ale timișorenilor au fost obținute de **I. Chivu** (decizie eronată în meciul cu **V. Tecuceanu**) și **C. Bălănescu** (cîștigător prin descalificarea lui **M. Constantinescu**), care a trecut prin situație de out și o lovitură neregulamentară recepționată l-a transformat, din învins sigur, în învingător.

În celelalte meciuri: **Gh. Cristea** cîștigă fără adversar. **M. Neagoe** b.p. **C. Sivcovici, I. Mageri** b.ab. 3, **V. Așteleanu, N. Paraschiv** b.p. **N. Ispas, I. Hodoșan** b.ab. 2, **I. Stoica, T. Nicolae** b.ab. 1, **L. Mera, P. Cojocaru** cîștigă prin neprezentare.

În pofida diferenței evidente de valoare, oaspeții au meritul de a fi dat o replică dîrză adversarilor, nerecunoscîndu-se dinainte învinși. **(M. Tr.)**

MUSCELUL CÎMPULUNG MUSCEL — VOINȚA + C.S.M. CLUJ 17—5

Într-o vervă remarcabilă, elevii maestrului **Cristian Panaitescu** n-au pierdut pe ring nici un meci. Punctele cedate adversarilor au fost la categoriile 48 kg și 51 kg. (unde gazdele n-au avut reprezentanți) și meciul egal dintre **C. Dia** cu clujeanul **Al. Murg.**

Celelalte rezultate: **N. Manea** b.p. **O. Anderco, I. Mareș** b.p. **I. Ötvöși, A. Simion** b.ab. 3 **V. Ferenț, Gh. Vlad** b.ab. 3 **Gh. Peteanu, A. Pițigoi,** b.ab. 2 **I. Farcaș, Gh. Manea** b.p. **I. Moldovan, V. Petcu** b.ab. 2 **Șt. Laslofy, A. Iancu** b.ab. 2 **T. Burada.**

D. RĂDULESCU—coresp.

CONSTRUCTORUL GALAȚI — A.S.A. BACĂU 18—4

Întîlnirea celor două echipe a fost de un slab nivel tehnic, replica oaspeților fiind lipsită de vigoare. Băcăuanii au realizat o victorie prin neprezentare (D. Țigănuș) și două meciuri egale.

Iată rezultatele în ordinea categoriilor: **A. Cojan** b.ab. 2 **C. Goldic, P. Juga** b.p. **C. Bodolan, O. Amăzăroaie** b.ab. 3 **D. Ciurea, N. Boșcu** m.n. **I. Radu, G. Gutui** b.p. **E. Samson, D. Moraru** m.n. **I. Vlad, V. Bute** b.ab. 1 **N. Blaj, C. Cojocaru** — fără adversar **D. Bucur** — fără adversar, **I. Sănătescu** b.ab. 1 **V. Andraș.**

Gh. **ARSENIE**-coresp.

A.S.A. CLUJ — C.S.O. BAIA MARE 14—8

Cu două-trei excepții, meciurile din prima etapă a campionatului disputată la Cluj, s-au situat la un nivel modest. Dintre elevii antrenorului **Mihalic** s-au evidențiat **Șt. Puiu** și **N. Sölösi.** Alți doi pugiliști clujeni, **Al. Coroianu** și **I. Mureșan** nu și-au putut dovedit calitățile, adversarii lor abandonînd în prima repriză.

Rezultate mai importante: **Gr. Decebal** (A.S.A.) p. k.o. 1 **I. Heinuc** (C.S.O.), **V. Morea** (A.S.A.) m.n. **Al. Rusneac, N. Sölösi** (A.S.A.) b.p. **Al. Toth, Șt. Puiu** b.p. **I. Kiss.**

P. RADVANI — coresp.

PROGRESUL BRĂILA — METALUL PLOPENI 16—6

În prima etapă, spectatorii brăileni au urmărit o partidă cu meciuri viu disputate, în care oaspeții au opus o rezistență dîrză. Metalul Plopeni a prezentat echipă incompletă, la categoriile 48 și 75 kg neavînd reprezentanți. Rezultate: **N. Butișagă** (B) b.ab. 2 **T. Toma, S. Moldovan** (B) m.n. **V. Rădulescu, I. Robitu** (B) m.n. **M. Nicolae, S. Cuțov** (B) b.ab. 3 **N. Constantin, N. Ilie** (P) b.p. **C. Zlodea, A. Zeibel** (B) b.ab. 1 **I. Militaru, P. Popazu** (B) m.n. **C. Mihai, I. Petre** (B) b. ab. 1 **M. Nastov, Gh. Bunea** (B) m.n. **Gh. Dumitrescu.**

G. RIZU — coresp.

DINAMO BRAȘOV — C.S.M. SIBIU 17—3

Brașovenii au debutat în campionatul pe echipe cu o victorie categorică în dauna fragilei echipe sibiene. Cu un lot întinerit, dinamoviștii brașoveni au șanse serioase să ocupe primul loc în serie. (C. **GRUIA** — coresp.)

Echipele Voința Satu Mare și I.M.U. Medgidia au cîștigat întîlnirea prin neprezentarea adversarelor. Motorul Arad și, respectiv, Nicolina Iași. Alte cîteva partide nu s-au disputat.

TIR

„CUPA SPERANȚELOR" A REVENIT TINERILOR ȚINTAȘI DE LA STEAUA

După trei zile de întreceri pasionante, ieri s-a încheiat competiția rezervată tinerilor trăgători — *„Cupa speranțelor"*. Trofeul a revenit țintașilor de la clubul Steaua, care au cîștigat șase probe. Foarte bine s-a comportat și în ultima zi a concursului *Ilie Codreanu* (Steaua), care acum s-a impus la dificila probă de armă liberă 120 de focuri, e adevărat cu un rezultat modest, totuși promițător pentru un tînăr. S-au mai remarcat în această întrecere a tinerei generații și trăgătorii de la Dinamo, care au ocupat locul I în patru probe, obținînd și un nou record de juniori la pușcă cu aer comprimat. Dintre concurenții din provincie o notă bună merită cei din Arad, Focșani și Oradea care au ocupat cîteva locuri fruntașe.

Iată rezultatele ultimei zile: armă liberă calibru redus 3×40 f: 1. I. Codreanu (Steaua) 1123 p, 2. C. Manole (Steaua) 1115 p, 3. Gh. Vlădan (Metalul) 1114 p. *Pistol sport 60 f — FETE: 1. Gabriela Manoliu (I.E.F.S.) 539 p (272—267),* 2. Silvia Bușdei (U.T. Arad) 538 p (270—268), 3. Dana Teodorescu (I.E.F.S.) 523 p (256—267). *BAIEȚI: 1. I. Stanciu (Steaua) 561 p (280—281),* 2. G. Calotă (I.E.F.S.) 559 p (273—286), 3. M. Catona (U.T.A.) 548 p (266—282). Talere aruncate din șanț (100 buc.): **1. A. Petrescu (C.S. Școlarul) 72 t,** 2. D. Ispașiu (Școlarul) 70 t. 3. Tr. Zaharescu (Centrul de tineret al F.R.T.) 67 t. **(t.r.)**

HIPISM

MĂSURI DRASTICE... EFECT MODEST!

Măsurile disciplinare dictate de către arbitrii alergărilor împotriva a nu mai puțin de 11 driveri, care s-au abătut duminica trecută de la conduita sportivă, au dat o vie satisfacție tuturor celor ce frecventează cîmpul de curse ploieștean. Dar ele n-au adus efectul salutar scontat pentru a instaura echilibrul normal în alergările reuniunii de ieri.

Prima abatere am semnalat-o în premiul Marghita în care, după o luptă strînsă, între Masca, Varius și Orizont, a învins cu un cap, ultimul, pentru că Mircea Ștefănescu a susținut fără convingere șansa calului său — Varius — lăsînd impresia că este interesat mai de grabă să nu ocupe cumva locul prim! Manevra s-a desfășurat în fața tuturor — public și arbitri — ceea ce constituie o veritabilă sfidare, nedemnă de titlul de campion. A urmat o altă cursă și mai boacănă! A cîștigat Haltera, care, de la performanțele de 1:45,5 și 1:47,8, a cîștigat dezinvolt cu 1:38,0. În aceste condiții, este cert că Toduța a confundat cursele de obstacole — de unde s-a reprofilat — cu cele de trap. Pentru binele alergărilor de trap socotim că este normal să i se acorde licență numai pentru cursele... cu obstacole! El are deja o interdicție de a conduce pe 6 reuniuni și este, după opinia noastră, — foarte firesc să i se permanentizeze suspendarea licenței.

În rest, foarte spectaculoase cursele adjudecate de către Nicolae Gheorghe cu Venera și Senior, ambii în cert progres — ca și Rigla și Torino, în mare ascendent de formă. **Rezultate tehnice:** 1. Venera (N. Gheorghe), Papanaș, Colecția 38,5; 2. Florid (I. Florea), Delfin, Ibia 30,4; 3. Orizont (S. Onache), Varius, Masca 34,6; 4. Haltera (D. Toduță), Eliza, Sora 38; 5. Rigla (I. Toderaș), Iuta, Floricica 29,8; 6. Torino (Gh. Tănase), Heroina, Izomer 35,9; 7. Senior (N. Gheorghe), Renta, Sonda 28,7; 8. Fruntea (Ion Nicolae), Sabaru, Rita 41,1.

Niddy DUMITRESCU

LOTO-PRONOSPORT

AȘA ARATĂ O VARIANTĂ CU 13 REZULTATE EXACTE LA CONCURSUL PRONOSPORT NR. 36, ETAPA DIN 5 SEPTEMBRIE 1971.

I.	Politehnica — Dinamo	2
II.	Steaua — Farul	1
III.	Crișul — U.T.A.	2
IV.	S.C. Bacău — „U" Craiova	1
V.	A.S.A. Tg. Mureș — „U" Cluj	1
VI.	Steagul roșu — F.C. Argeș	1
VII.	C.F.R. Cluj — Jiul	2
VIII.	Metalul Tirg. — Ș.N. Oltenița	1
IX.	Chimia Rm. V. — Progr. Br.	1
X.	C.F.R. Pașcani — Poiana	1
XI.	Metalurgistul — Politehnica Tim.	1
XII.	Electroputere — Corvinul	X
XIII.	Vulturii Lugoj — Minerul B.M.	X

Fond de premii: 355.046 lei.

Plata premiilor va începe în Capitală de la 10 septembrie pînă la 20 octombrie, în țară, de la 14 septembrie pînă la 20 octombrie 1971 inclusiv.

NUMERELE EXTRASE LA TRAGEREA EXCEPȚIONALĂ PRONOEXPRES DIN 5 SEPTEMBRIE 1971

EXTRAGEREA I: 40 1 7 23 14 30 5 28

EXTRAGEREA a II-a: 23 32 45 28 29 2 35 33

EXTRAGEREA a III-a: 8 31 25 38 3 20 4 28

EXTRAGEREA a IV-a: 32 1 13 36 41 19 30 12

EXTRAGEREA a V-a: 9 41 39 15 11 17 14 19.

Fond de cîștiguri provizoriu: 1.931.760 lei.

Plata premiilor de la această tragere se va face astfel: în Capitală de la 14 septembrie pînă la 20 octombrie 1971 inclusiv; în țară de la 18 septembrie pînă la 20 octombrie 1971 inclusiv.

Rubrică redactată de LOTO-PRONOSPORT.

fotbal

REPREZENTANTELE NOASTRE ÎN CUPELE EUROPENE, ÎNVINGĂTOARE ÎN ETAPA A III-a

Atac purtat de Neagu *și* Ene Daniel, *golgeterii de ieri ai Rapidului*
Foto: DRAGOȘ NEAGU

RAPID ACCELEREAZĂ...

RAPID	2 (0)
PETROLUL	0 (0)

Stadion „23 August", timp frumos, teren bun, spectatori, aproximativ 35 000. Au marcat ENE DANIEL (min. 47) și NEAGU (min. 48). Raportul șuturilor la poartă 22—11 (pe spațiul porții 8—6). Raport de cornere 12—6.
RAPID: Răducanu 7 — Pop 7, Boc 7, Lupescu 7, Mușat 7, Angelescu 7, Dumitru 8, Năsturescu 7, Ene Daniel 7, Neagu 8, Codreanu 6 (min. 46 Dinu 7).
PETROLUL: Mărculescu 6 — Gruber 6, Bădin 7, Mocanu 7, N. Ionescu 7, Dincuță 5, Mierluț 5, Harapu 5 (min. 46 Cozarek 5), Moldovan 6, Ţaporea 5 (min. 63 Ciupitu), Grozea 5.
A arbitrat V. DUMITRESCU ★★★★, ajutat la linie de **E. Martin** și **R. Stincan** (toți din București).
„Trofeul Petschovschi": 10.
La tineret-rezerve Rapid — Petrolul **2—2 (2—1).**

După două partide ratate, care o recomandau drept cea mai nepregătită „ambasadoare de toamnă a fotbalului nostru", echipa giuleșteană a reușit să obțină prima victorie în campionat, la capătul unei evoluții promițătoare. Fără să dea impresia că a dobîndit forța sa de șoc din zilele — rare — „cînd nu iartă pe nimeni", Rapidul s-a prezentat în vedeta cuplajului din București cu o disciplină vizibilă de joc, repetînd stăruitor, cu răbdare, scheme constructive, cu o regularitate sigură de accelerat cu locuri rezervate... Nu prea s-au văzut scîntei — cu excepția celor două momente de gol, cînd atacul rapidist a „scăpărat" și și-a asigurat victoria. În schimb, echipa feroviară ni s-a părut pornită pe un drum de acumulări. Nu ne vom hazarda în aprecieri mai nete în privința Rapidului din cauza... oaspeților, care s-au resemnat foarte ușor cu rolul de „vioara a II-a" (în surdină) și vom aștepta testul mult mai edificator din etapa viitoare — meciul cu Dinamo — pentru a judeca realele potențe actuale ale giuleștenilor.

Reluînd firul partidei cu Petrolul — desfășurată sub semnul dominării aproape continue a gazdelor, rareori întreruptă de cîte un contraatac ploieștean — vom remarca faptul că după o fază periculoasă, născută din lovitura liberă executată de Neagu în min. 13, cînd portarul Mărculescu a scăpat mingea, care a căzut pe bară, a revenit în teren, fiind in extremis aruncată de un fundaș ploieștean în corner, cei care se află de două ori la un pas de gol sînt oaspeții, dar Moldovan (min. 14) și Harapu (min. 16) ratează din apropiere.

Dar acest „foc" ploieștean se dovedește — în pofida... profilului autorilor — de paie, veleitățile ofensive ale oaspeților dispar progresiv, 9—10 jucători retrăgîndu-se în apărare, într-o aglomerare — redută aparent inexpugnabliă. Transformînd prea iute mijlocul în scop, ploieștenii sînt doboriți în numai două minute de două faze rapide și necruțătoare ca două croșeuri care „prind bărbia". **Ene Daniel** (min. 47) și **Neagu** (min. 48) — ultimul în vizibilă revenire de formă — punctează hotărît, lămurind totodată, definitiv soarta partidei. Spunem definitiv, deoarece oaspeții, deși conduși cu două goluri, vor rămîne — spre mirarea spectatorilor — pe pozițiile „redutei", alegînd calea înfrîngerii onorabile în locul riscului presupus de ieșirea curajoasă la atac, care, firește, presupunea degajarea sistemului defensiv...

Atacuri peste atacuri rapidiste, respinse stereotip de o apărare grupată, monotonie zdruncinată doar de pasionantele transmisii radiofonice de la Iași, Brașov și Oradea.

În final, conducătorul jocului închide ochii în fața unui penalty flagrant la Neagu (domnia-sa a apreciat că, oricum, Rapidul avea la 2—0 victoria asigurată), dar noi nu-i putem închide și-i ștergem de pe „tresă" o stea. O fi fotbalul acesta un joc, dar arbitrii n-au voie să se joace cu penalty-urile...

Marius POPESCU

OASPEȚII ȘI-AU VÎNDUT SCUMP PIELEA

STEAGUL ROȘU	2 (0)
F.C. ARGEȘ	1 (0)

BRAȘOV, 5 (prin telefon, de la trimisul nostru).

În această partidă în care gazdele porneau cu prima șansă, nu numai pe baza poziției lor de lideri, tonul jocului l-au dat oaspeții, surprinzător pentru mulți, dar în primul rînd pentru jucătorii Steagului roșu.

Surpriza a început curînd după fluierul arbitrului cînd argeșenii, beneficiind de un compartiment median (Prepurgel—Marian Popescu — Dobrin) în vervă de joc și net superior ca randament și claviziune trio-ului advers, s-au instalat în jumătatea de teren a formației Steagul roșu, obligînd-o să accepte rolul de echipă care se apără. Dominați prin pasele executate în cruciș, la mare distanță, de către mijlocașii argeșeni, jucătorii brașoveni fac eforturi disperate să echilibreze partida. Totuși, ei nu reușesc să lege vreo acțiune periculoasă în prima repriză din care am notat ca fază de poartă șutul excelent al lui Dobrin, de la aproximativ 25 m, aplaudat de public (min. 20), ratarea lui Gherghelі la o pasă a lui Ivan (min. 25) și voleul peste poartă, de la 10 m, al lui Marian Popescu, care în min. 44 a ratat cea mai mare ocazie în prima parte a jocului.

După pauză, jocul s-a îndîrjit, dinamismul partidei a crescut, angajarea jucătorilor s-a făcut la cea mai mare tensiune, aceasta, din păcate, scurt-circuitînd nervii jucătorilor pe măsură ce timpul se scurgea, îndeosebi, după ce Dobrin a deschis scorul (min. 58: Prepurgel pasă în diagonală, **Dobrin** preia balonul în aer, fentă și șut la colțul lung, executat, cu stîngul, de la aproximativ 12 m). În min. 62, o centrare a lui Gherghelі îl găsește pe **Necula** nemarcat în colțul careului mic și atacantul de „buzunar" brașovean înscrie, așa cum a făcut-o foarte rar în cariera lui, cu capul: 1—1. În această parte a jocului, Pescaru, Necula, Dobrescu și Olteanu (F. C. Argeș) sînt puși pe artag. Arbitrul Zaharia Drăghici — care a condus ezitant și cu aprecieri greșite la faulturi întreaga partidă — nu curmă gîlceava din teren, mulțumindu-se să parlamenteze cu jucătorii și, astfel, într-un final de meci nervos, peste măsură, echipa Steagul roșu obține golul victoriei, în min. 87, în urma unei lovituri libere executate de Ivăncescu și fructificată, printr-o lovitură de cap, de fundașul central brașovean **Olteanu. F. C. Argeș** protestează vehement (Olteanu fiind vioara întîi) pentru că au pierdut aci, la Brașov, cel puțin un punct pe care, după desfășurarea partidei, l-ar fi meritat cu prisosință, dar pe care nu l-au putut obține din cauza lipsei de luciditate și calm din acest final confuz de partidă.

Paul SLAVESCU

Stadionul Tineretului, vreme excelentă, teren bun, spectatori aproximativ 10 000. Au înscris: DOBRIN (min. 58) pentru F.C. Argeș, respectiv, NECULA (min. 62), OLTEANU (min. 87). Șuturi la poartă 7—7 (pe spațiul porții 4—3), raport de cornere 5—5.
STEAGUL ROȘU: Adamache 8 — Ivăncescu 6, Jenei 4 (pentru faulturi grosolane), Olteanu 8, Rusu (min. 12 Cojocaru 6), Pescaru 6, Cadar 6, Necula 6, Florescu 6 (min. 72 Drăgoi), Gherghelі 5, Györfi 6.
F.C. ARGEȘ: Stan 7 — Pigulea 7, Olteanu 7 (penalizat pentru nervozitate), Vlad 8, Ivan 7, Prepurgel 7, M. Popescu 8, Dobrescu 7, Radu 6 (min. 62 Ciornoavă 5), Dobrin 9, Jercan 6.
A arbitrat Z. DRAGHICI (Constanța) ★★★, ajutat la linie de **T. Leca** (Brăila) și **A. Pilosian** (Constanța).
„Trofeul Petschovschi": 9.
La tineret rezerve: Steagul roșu — F.C. Argeș 2—0 (1—0).

CAMPIONII COBOARĂ COPOUL CÎNTÎND

POLITEHNICA	0 (0)
DINAMO	1 (0)

Stadion „23 August"; teren bun; timp frumos; spectatori — 24 000. Șuturi la poartă: 14—24 (pe spațiul porții: 7—10). Raport de cornere: 12—5. A înscris: RADU NUNWEILLER (min. 70).
POLITEHNICA: Costaș 9 — Romilă 6, Ianul 9, Stoicescu 7, Pall 6, Mărdărescu II 4, Simionaș 7, Incze 6, Cuperman 5, Marica 7 (min. 46 Lupulescu 6), Moldoveanu 5.
DINAMO: Andrei 9 — Cheran 8, Nunweiller III 9+, Sătmăreanu II 8, Deleanu 8, Dinu 10, Mustățea 6 (min. 46 Radu Nunweiller 8), Lucescu 10, Sălceanu 7, Doru Popescu 6, Florian Dumitrescu 10.
A arbitrat IOAN RUS (Tg. Mureș), ★★★★★, ajutat la linie de **I. Soos** și **Z. Szecszey** din Tg. Mureș.
„Trofeul Petschovschi": 9.
La tineret-rezerve: Politehnica Iași — Dinamo: **0—3 (0—1).**

IAȘI, 5 (prin telefon, de la trimisul nostru).

Derby-ul duminicii a urcat parcă toată suflarea sportivă a Iașului în dealul Copoului. Lumea venise să vadă un meci de zile mari, așa cum o învățase echipa lui Gil în campionatul trecut; și, spre fericirea asistenței (obiectivă!), derby-ul n-a fost ratat.

Dinamo și-a argumentat mai bine pretențiile și chiar de la bun început, atunci cînd apărarea a dovedit că e un mecanism în stare să macine în caruselul său orice ofensivă adversă. Cu Nunweiller cel Mare în zi excelentă, adus „libero" după necesități, cu Dinu metronom distins, retras printre fundași, și cu două extreme irezistibile, campionii au anunțat imediat intențiile cu care au urcat colinele Iașului. Iar cînd a mai venit și bara lui Florian Dumitrescu, în min. 12, mai toți au înțeles că Dinamo a sosit la Iași decisă să se apere și atacînd. Pall va restabili peste un minut balanța speranțelor, ochind cu dibăcie bara în colțul de sus din stînga lui Andrei, dar „cavaleria ușoară" a lui Gil nu prea dovedește forță în gîndire și în șut și așa greu mai trece timpul pentru gazde pînă la pauză. Va fi, totuși, o repriză albă. Și asta, deoarece Costaș e singurul care mai poate rămîne în picioare în fața unui tandem dezlănțuit (Florian Dumitrescu pasează ideal, în careu, lui Lucescu, șut puternic, dar portarul ieșean rezistă: min. 18) și în fața „ghiulelei" semnată de Doru Popescu în min. 37.

Desigur, și Marica (min. 25), și Stoicescu (min. 30) se pot mîndri că au salvat reduta, desigur atacanții moldoveni pot vorbi de uimitoarea putere de luptă și sincronizarea lui Nunweiller III și Dinu ca despre marea cauză a reprizei albe. Dar marele adevăr este că în primele 45 de minute și Fortuna a întors spatele unui consacrat (Florian Dumitrescu, lansat excelent în careu, pe dreapta, trage în plasa laterală de la 3—4 metri, în min. 31) pentru a îmbrățișa un copilandru talentat (e vorba de Costaș) ce s-a opus cu dîrzenie și intuiție la nu mai puțin de cinci mingi grele.

Mijlocașii ieșeni (mai corect mijlocașul, pentru că Simionaș a trebuit să alerge cît doi, și pentru Mărdărescu II) dovediseră în prima repriză slăbiciuni vizibile. Dinamo jucase dezinvolt și inteligent, așa încît nimeni nu s-a mirat că echipa campioană a început repriza secundă atacînd. Însă în zece minute nici un jucător din Șoseaua Ștefan cel Mare nu forțează ofensiva și așa ieșenii scapă de cîteva ori spre careul lui Nunweiller. Bravul căpitan de echipă comite singura greșeală din meci în min. 58, ratînd intercepția în careu și Incze se duce singur ca fulgerul spre gol. Iese, însă, Andrei, miraculos, și respinge pînă la Lupulescu, care comite henț în atac. Partida are nerv, place, se joacă alert. Dinu încearcă și el pe Costaș (min. 60), ambele tabere luptă să-și apropie șansa și aceasta îi va ajuta pe cei cutezători. Pentru că în minutul 70 Florian Dumitrescu șutează spre poartă, mingea lasă impresia că va părăsi spațiul de joc, așa au crezut și fundașii ieșeni, dar Lucescu cunoștea prea bine „teoria traiectoriilor" și prinde mingea la limita terenului, la cîțiva metri de steagul din colț. Pasă excelentă la Nunweiller VI, lăsat liber, șut precis de la circa 14 m și... în dulce tîrg al Ieșilor e numai amărăciune! La 0—1 jocul se „aprinde" (Moldoveanu va depăși chiar limita sportivității), ieșenii caută disperați egalarea, au trei ocazii (min. 78, 84 și 87), dar acea mașină defensivă condusă de Nunweiller respinge totul: șuturi, asalturi, iluzii. Și în ultimele două minute campionii mai sînt la cîțiva pași de a marca un nou gol. Costaș va ieși la 25 m să respingă cu mîinile contraatacul lui Florian Dumitrescu, iar Lucescu și Radu Nunweiller trec ușor pe lîngă majorarea scorului. Simionaș irosește ultima speranță în ultimele secunde și Dinamo coboară Copoul cîntînd...

Mircea M. IONESCU

Finalul a înclinat balanța de partea gazdelor

STEAUA	2 (0)
FARUL	0 (0)

Stadion „23 August"; timp călduros; teren bun; spectatori — aproximativ 35.000. Au marcat: NĂSTASE (min. 77) și AELENEI (min. 82). Raportul șuturilor la poartă: 26—11 (pe spațiul porții: 12—5). Raport de cornere: 7—3.
STEAUA: Coman 7 — Sătmăreanu 6, Ciugarin (min. 25 Smarandache 4 — pentru faulturi repetate), Negrea 8, Cristache 7, Naom 8, Vigu 8, Pantea 7, Tătaru 7 (min. 63 Aelenei 8), Iordănescu 6, Năstase 7.
FARUL: Ștefănescu 7 — Stoica 6, Mareș 7, Bălosu 7, Ghirca 6, Tănase 6, Tufan 8 (min. 80 Turcu), I. Constantinescu 7 (min. 66 Mustață 6), Oprea 6, Caraman 6, Oiogu 6.
A arbitrat VASILE TOPAN ★★★★★, ajutat la linie — cu greșeli — de **A. Pop** și **Gh. Vereș** (toți din Cluj).
„Trofeul Petschovschi": 9.
La tineret-rezerve: Steaua — Farul **4—0 (4—0).**

Aproape trei sferturi din timp, partida a fost relativ egală, deși Steaua a dominat teritorial, atacanții ei aflîndu-se de mai multe ori în poziții favorabile — Iordănescu (min. 11 și 14), Tătaru (min. 30 și 26) — bară) —, la un pas de deschiderea scorului. S-a jucat mai mult în terenul Farului — echipă conștiincioasă și prudentă care, trădîndu-și patima pentru contraatacurile sclipitoare de altă dată, s-a mulțumit cu un fotbal economic și lucid, considerînd, probabil, că un punct în deplasare valorează cît două acasă —, dar momentele de panică la poarta lui Ștefănescu au lipsit, căci derutantul Pantea n-a putut — de unul singur — să învioreze o linie de înaintare parcă amețită de căldură.

Astfel — atac static și ineficace al gazdelor, apărare (cu I. Constantinescu la „mijloc" și Mareș obligat la responsabilități de „libero") compactă a constănțenilor — s-a consumat prima repriză de fotbal cuminte, pe alocuri neinteresant.

Singura mare — cu majuscule — ocazie a acestui interval a fost irosită de Iordănescu — șut peste bară, singur, de la 6 metri (min. 11) —, dar, trimițînd balonul în afara spațiului porții, Iordănescu, acest jucător de mare abilitate pînă în marginea careului, n-a făcut altceva decît un act de justiție, căci poziția sa merita sancționată pentru ofsaid.

La reluare, „bara" aceluiași Iordănescu (min. 50) a părut să anunțe un iureș stelist, dar Farul „s-a strîns" ca o armonică, închizînd toate drumurile de acces, făcînd un joc de tatonare, cu ochii la ceas. Tătaru, încă nerestabilit, a ieșit de pe gazon, în vreme ce scînteia din bocancul lui Pantea — care întreținuse, timp de o repriză, focul speranței în mijlocul galeriei de la tribuna a II-a — s-a stins definitiv, făcîndu-ne să intuim „egalul" visat de Cosmoc. Au urmat cîteva minute de joc lent, în care Farul a demonstrat că tactica ei este mai degrabă un scut al neputinței (un singur șut pe spațiul porții lui Coman în ultimele 45 de minute!!).

Cu 13 minute înainte de final, Aelenei — adevărat „pitic" (17 ani, 58 kg!) în țara guliverilor, talent de 18 carate, modest și ambițios — a executat un șir de driblinguri, i-a pasat lui Sătmăreanu, a urmat o centrare și **Năstase** — șters pînă atunci, parcă șchiop pe postul de extremă — a reluat, cu capul, la colț: 1—0 pentru Steaua.

Năstase, trecut pe „centru", Vigu, Naom și Aelenei și-au reluat valurile de atacuri, Naom s-a strecurat pe dreapta, a centrat și **Aelenei** a reluat, necruțător, sub bară: 2—0!

Meciul era jucat. Steaua cîștiga — pe merit — o confruntare pe care n-a conceput nici o clipă că ar putea-a pierde, Farul pierdea — fără circumstanțe atenuante — o partidă pe care n-a crezut nici o clipă că ar putea-o cîștiga...

Uneori, fotbalul plătește după veleitățile fiecăruia.

Ovidiu IOANIȚOAIA

PRIMA VICTORIE

A.S.A.	1 (0)
„U" CLUJ	0 (0)

Stadion „23 August"; teren foarte bun; timp frumos; spectatori 15 000. A marcat HAJNAL (min. 71). Raportul șuturilor la poartă: 13—5 (pe spațiul porții: 6—2). Raportul de cornere: 6—2.
A.S.A.: Nagel 8 — Sölösi 7, Toth 5 (scăzut 3 p. pentru durități), Ispir 7, Czako 7, Naghi 6, Bölöni 8, Varadi 7, Mureșan 7, Fazekaș 7, Hajnal 9.
„U" CLUJ: Ștefan 8 — Crețu 7, Pexa 7, Solomon 7, Mihăilă 7, Sudi 7 (min. 37 Cîmpeanu 7), Uifăleanu 6, Iordache 7, Anca 7, Adam 6, Lică 7 (min. 25 D. Mocanu 6).
A arbitrat A. BENTU ★★★★, ajutat la linie de **G. Dragomir** și **Al. Grigorescu** (toți din București).
„Trofeul Petschovschi": 8.
La tineret-rezerve: A.S.A. — „U" Cluj **0—3 (0—1).**

TG. MUREȘ, 5 (prin telefon, de la trimisul nostru).

S-a jucat mai mult în zona neutră a terenului, acțiunile de poartă fiind puține la număr și neinteresante. Jucătorii ambelor echipe (în special ai echipei gazdă) au făcut proba unei nervozități excesive, s-au lovit, au simulat, au protestat la deciziile arbitrului. Aurel Bentu a avut o misiune dificilă, de care s-a achitat, în general, bine. I-am scăzut totuși o stea, pentru că nu l-a eliminat de pe teren — în prima repriză — pe Toth, vinovat de comiterea a nu mai puțin de 4 faulturi violente unul dintre ele — soldat cu accidentarea lui Lică, nevoit să părăsească terenul în min. 25. Accidentarea lui Lică a pus parcă paie pe foc. Lupta din teren a devenit aspră. Duritățile au atins apogeul în min. 37 cînd Czaco l-a lovit pe Uifăleanu, Anca pe Hajnal, Toth pe Adam... Arbitrul a oprit partida, a chemat căpitanii celor două echipe și le-a arătat cartonașul galben, semnul avertismentului colectiv. Singura fază de fotbal în aceste 45 de minute s-a petrecut în ultimele secunde ale reprizei vrînd parcă să vestească o jumătate de meci ceva mai bună, mai frumoasă, mai dinamică, mai curată. În aceste ultime secunde ale reprizei, clujeanul Iordache a șutat senzațional, cu stîngul, din marginea careului și Nagel a șters mingea — ce se îndrepta spre păianjen — cu vîrful degetelor, devinind-o în corner...

În repriza secundă jocul a fost, cum spuneam, ceva mai aerisit, numărul faulturilor s-a înjumătățit, gradul de violență de asemenea, A.S.A. a trecut decisă la atac, cu gîndul la victorie. „U" Cluj a intuit pericolul și s-a aglomerat în apărare. Mai întîi a fost șutul „bombă" al lui Fazekaș (Ștefan a boxat in extremis în min. 63), apoi ratarea lui Varadi (în poziție avantajoasă, la cîțiva metri de poartă, a trimis pe lîngă în min. 68). Singurul gol al meciului și primul al echipei A.S.A. în actualul campionat s-a înscris în min. 71. Sölösi, în poziție de extrem dreapta, a centrat la semiînălțime și **Hajnal** a plonjat curajos, trimițînd mingea cu capul în plasă. În tribune și pe teren atmosferă incendiară. Autorul golului, urmărit de coechipieri, aleargă pe pistă, bătînd aerul cu pumnul...

A.S.A. joacă din ce în ce mai bine. Fazekaș, Varadi și Hajnal (șut în bara transversală în min. 90), au ocazia să mărească scorul, dar ratează din poziții prielnice.

Dumitru VIȘAN

ULTIMELE MINUTE DIN NOU FAVORABILE ARĂDENILOR

CRIȘUL	1 (1)
U.T.A.	2 (1)

ORADEA, 5 (prin telefon, de la trimisul nostru).

U.T.A. întoarce iar soarta unui meci cînd totul părea terminat. În min. 86 Both înscrie și arădenii pleacă acasă cu două puncte prețioase, lăsînd în urma lor dezamăgire, clipe grele pentru Crișul, care își dă seama că în divizia A viața e... aspră. Cel puțin în acest joc, orădenii se pot socoti oarecum nedreptățiți, pentru că un rezultat de egalitate ar fi fost mai echitabil.

Stadion Crișul; teren bun; timp excelent; spectatori — 18 000. Au marcat: ARNOȚCHI (min. 18), DOMIDE (min. 25) și BOTH (min. 86). Raportul șuturilor la poartă: 13—18 (pe spațiul porții: 6—8). Raport de cornere: 4—4.
CRIȘUL: Bologan 6 — P. Nicolae 6, Lucaci 6, Neșu 7, Balogh 6, Moldovan 6, Dărăban 6 (min. 80 Șhiopu), Suciu 7, N. Alexandru 6, Arnoțchi 5, Cociș 5 (min. 78 Cefan).
U.T.A.: Vidac 7 — Bîrău 7, Lereter 8, Pojoni 8, Popovici 7, Petescu 7, Domide 8, Sima 5 (min. 66 Calinin 6), Kun II 7, Broșovschi 8, Both 7.
A arbitrat C. GHEMIGEAN ★★★★★, ajutat foarte bine la linie de **C. Dinulescu** și **D. Ghețu** (toți din București).
„Trofeul Petschovschi": 8.
La tineret-rezerve: Crișul — U.T.A. 2—0 (1—0).

În această duminică tribunele stadionului orădean au fost arhipline, atmosfera destul de încinsă. Nici nu era greu de imaginat acest lucru, de vreme ce Kun II și Popovici au venit să lupte azi împotriva echipei în care s-au consacrat, în orașul unde au crescut. Dar ce să-i faci, vine și vremea ca puii să-și ia zborul... Însă starea de spirit din tribune s-a transmis mai puțin în teren, meciul, cu unele excepții, disputîndu-se bărbătește, dar în limitele sportivității.

U.T.A. nu s-a lăsat copleșită de nimeni și de nimic, a trecut la un joc ofensiv de la primul fluier al arbitrului. În primele 4 minute, am consemnat 4 șuturi (Both, Sima, Broșovscsi și Domide) și marea ocazie a lui Sima, din minutul 1, la centrarea lui Both. U.T.A. s-a dovedit activă pe tot parcursul primei reprize. Și, totuși, în min. 18, a primit gol: la un corner, mingea a ajuns la Suciu, care a driblat și a trimis spre poartă. **Arnoțchi** a urmărit, a profitat de ezitarea fundașilor centrali arădeni, și a înscris de la 6 m. Dar gazdele aveau să guste doar 7 minute bucuria golului marcat. În min. 25, o combinație Kun II — Broșovschi îi creează lui **Domide** o poziție excelentă de șut și acesta din urmă trimite balonul, de la 18 m sub bară, înscriind un gol excelent.

În continuare U.T.A. demonstrează aceleași calități pe care le cunoaștem: o tehnică bună, dar mai ales o organizare și o disciplină de joc exemplară. În această perioadă, atacurile localnicilor se sting la 16 m, pentru că se combină prea mult. De fapt, raportul șuturilor la poartă este elocvent în această privință, el fiind o oglindă fidelă a perioadelor de dominare: U.T.A. — în prima repriză, Crișul — după pauză pînă în min. 80, cînd a cedat pasul și a pierdut meciul. În min. 75, localnicii au fost la un pas de gol, dar șutul lui N. Alexandru a nimerit bara. Și cînd toată lumea se resemnase cu gîndul la remiză, jocul ia o întorsătură neașteptată. În min. 86 Broșovschi combină cu Kun II și apoi pasează lui Both, „uitat" de apărătorii adverși, prin preajma careului. La pasa lui Broșovschi, **Both** nu stă pe gînduri și, direct, cu ristul exterior, înscrie pe lîngă Bologan, devenit și el spectator ca și colegii din apărare.

Așa a plecat U.T.A. de la Oradea cu două puncte, lăsînd Crișului gustul amar al înfrîngeri.

Constantin ALEXE

9 + LUI DEMBROVSCHI

S. C. BACĂU	3 (1)
UNIV. CRAIOVA	0 (0)

Stadion „23 August"; timp ideal de joc; teren bun; spectatori — circa 9 000. Au înscris SORIN AVRAM (min. 24) și RUGIUBEI (min. 50 și 85). Șuturi la poartă: 23—14 (pe spațiul porții: 10—6). Raport de cornere: 10—3.
S.C. BACĂU: Ghiță 8 — Mioc 8, Catargiu 8, Velicu 6, Kiss 6, Vătafu 8, Dutan 7 (min. 48 Hrițcu 7), Pană 6, Dembrovschi 9+, Rugiubei 8, S. Avram 6 (min. 78 Băluță).
UNIVERSITATEA: Pîlcă 8 — Niculescu 6, Deselnicu 6, Tacoi 8, Bitlan 6, Donose 8, Ivan 7 (min. 46 Martinovici 4), Niță 6, Pîrvu 8, Boșoteanu 6, Țarălungă 7.
A arbitrat NICOLAE RAINEA (Bîrlad), ★★★★, neajutat la linie de ieșenii **I. Ciolan** și **V. Popa.**
„Trofeul Petschovschi": 9.
La tineret-rezerve: S.C. Bacău — Universitatea Craiova 1—0 (1—0).

BACĂU, 5 (prin telefon, de la trimisul nostru).

Iubitorii fotbalului din localitate au părăsit duminică stadionul cu chipurile strălucind de bucurie. Și aceasta nu atît pentru cele două puncte — de altfel scontate — cucerite de echipa lor favorită, cît pentru maniera în care ea a obținut victoria, pentru jocul pe care l-a practicat sub bagheta măiastră a lui Dembrovschi.

După ce, în primele două etape de campionat, el fusese notat cu nota 5 (!), de către proprii lui antrenori, astăzi, Dembrovschi, în evident progres cu pregătirea fizică, dar încă avînd hiatusuri la acest capitol, și-a luat o strălucită revanșă în fața dascălilor săi, dar, în primul rînd, asupra sa. El a evoluat în stilul său caracteristic, grațios, elegant, subtil, punîndu-și coechipierii în mișcare, aducîndu-i în situații favorabile de joc și de șut. El a ținut, firește, să adauge rolului său de conducător de joc și pe acela de realizator, însă a eșuat în această încercare. Nu-i mai puțin adevărat că în cîteva rînduri Dembrovschi a fost pe punctul de a-și încheia recitalul său fotbalistic cu mult doritul acord final al golului, dar șuturile sale au trecut de puțin pe lîngă poarta lui Pîlcă, sau au fost reținute de acesta.

În general, partida a fost de un bun nivel tehnic, la reușita ei contribuind și oaspeții, în ciuda faptului că le-a lipsit „inginerul șef", Strîmbeanu, și puncherul din linia de atac, Oblemenco.

După un început echilibrat, gazdele forțează ritmul jocului și, în min. 24, deschid scorul, în urma unei mingi „aruncate" de Dembrovschi, peste apărarea adversă, lui Sorin Avram. Craiovenii s-au oprit, avînd senzația că băcăuanul, care țîșnise, se afla în ofsaid. Dar, după părerea noastră, faza și golul care a urmat din șutul — formalitate— al lui **S. Avram,** au fost regulamentare.

După pauză, lupta sportivă e și mai frumoasă, producînd situații de gol atît la poarta lui Pîlcă (mai multe), dar și la aceea apărată de Ghiță. În min. 50, gazdele majorează scorul, prin **Rugiubei,** dar dintr-un ofsaid indiscutabil, lăsat totuși nesancționat de tușierul Ciolan. Cu 5 minute înainte de fluierul final, meciul ne oferă cea mai frumoasă fază a sa, pornită de la Dembrovschi, continuată de fundașul lateral dreapta Mioc și încheiată printr-o lovitură cu capul, din întoarcere, a lui **Rugiubei:** 3—0...

O victorie realizată la un scor categoric, care confirmă tradiția echipei băcăuane de specialistă a jocurilor disputate pe teren propriu.

Jack BERARIU

CLUJENII S-AU BĂTUT SINGURI...

C.F.R. CLUJ	1 (0)
JIUL	2 (1)

Stadion Municipal; teren bun; timp răcoros; spectatori — 6 000. Au marcat COJOCARU (min. 44 — autogol), DRAGOMIR (min. 65 — autogol) și SOO (min. 70). Raportul șuturilor la poartă: 23—28 (pe spațiul porții: 11—12). Raport de cornere: 6—5.
C.F.R.: Totoianu 7 — Cojocaru 5, Șoptereanu 7, Dragomir 5, Vișan 6, Roman 6, Marius Bretan 7, Soo 7, Straț 6 (min. 70 Penzeș), Sorin Bretan 5 (min. 46 Petre Gheorghe 7), Țegean 6.
JIUL: Suciu 8 — Georgescu 6, Georgevici 7, Stocker 7, Popescu 5, Grigore 6, Dodu 8, Peronescu 7, Stoian 7, Libardi 7, Naidin 8.
A arbitrat GHEORGHE POPOVICI ★★★★★, ajutat bine la linie de **A. Münich** și **Lazăr Ștefan** (toți din București).
„Trofeul Petschovschi": 7.
La tineret-rezerve: C.F.R. Cluj — Jiul 1—1 (0—1).

CLUJ, 5 (prin telefon, de la trimisul nostru).

Sorin și Marius Bretan se aflau în min. 2 și, respectiv, 26 singuri cu portarul Suciu în față, dar n-au reușit să înscrie. Dornic parcă să le dea o lecție de eficacitate, colegul lor de echipă, „libero"-ul Cojocaru, le-a arătat el cum se înscrie un gol în ultimul minut al primei reprize: Naidin de la Jiul a trimis o minge neutră, pe sus, de la aproape jumătatea terenului, portarul Totoianu s-a precipitat s-o prindă, dar Cojocaru a fost mai iute și a trimis-o cu capul în plasă, lăsînd întreg stadionul încremenit. Pînă în acel moment, clujenii se dovediseră mai insistenți, închegînd numeroase sarje, dar aceste „explozii" în lanț nu reușeau să disloce „stînca" minerilor.

Ospeții, intrați în vestiare cu acest neașteptat cadou oferit de Cojocaru, au știut apoi să tragă maximum de profit. Ei au reluat jocul deconectați și s-au avîntat spre poarta ceferiștilor, care n-au mai fost în stare minute întregi să-și revină din șoc. Dar culmea. Calvarul clujenilor nu se terminase. În min. 65 avea să se dezlănțuie a doua tragedie la poarta nefericitului Totoianu. Cojocaru, care avansase prea mult înainte, îl scapă de sub supraveghere pe Naidin și apoi caută să-l obstrucționeze. Aripa Jiului se descotorosește de el, pătrunde în careu, mingea se lovește de bara transversală și, culmea, revine pe fruntea lui Dragomir, care, parcă gelos pe isprava coechipierului său, trimite mingea în propria-i plasă, comițînd al doilea autogol. Deruta în tabăra clujeană ia proporții. Nu trec nici cinci minute și Peronescu, scăpînd de talonarea lui Roman, se precipită în careu, dar de la 8 metri trage peste bară.

Și iată, în min. 70, o speranță în tabăra clujeană. O centrare de pe partea dreaptă îl întîlnește pe Șoptereanu, care trimite balonul cu capul spre poarta lui Suciu. Acesta respinge la Soo, care, venind din urmă, reia cu capul, trimițînd balonul în plasă.

Golul acesta aprinde focul pe teren. Jucătorii ambelor echipe se lovesc și arbitrul e nevoit să-i cheme pe Libardi și Cojocaru, căpitanii echipelor, la ordine. Cu un ultim efort, feroviarii forțează egalarea, dar echipierii Jiului, mai experimentați, rezistă, inițiind contraatacuri periculoase. În min. 88 ei sînt gata să majoreze scorul. Libardi șutează din marginea careului, Totoianu plonjează și respinge la Peronescu, dar acesta se fîstîcește și de la numai 4 m trage afară. Partida e jucată. Ea a fost decisă de autogolurile clujene...

George MIHALACHE

sportul în lume

„CUPA MĂRII NEGRE" LA BASCHET

ROMÂNIA — BULGARIA 70-59 ȘI LOCUL I ÎN CLASAMENT!

CONSTANȚA, 5 (prin telefon, de la trimisul nostru). Excepțional s-a comportat reprezentativa feminină a României în partida susținută duminică seara în compania echipei Bulgariei, în cadrul celei de a X-a ediții a „Cupei Mării Negre". Evoluînd la un înalt nivel tehnic, dovedind o putere de luptă exemplară, tinerele noastre sportive au izbutit să învingă categoric — 70—59 (33—36) — puternica selecționată bulgară, cotată printre fruntașele Europei.

Baschetbalistele, pregătite de antrenorul emerit Sigismund Ferencz, au suplinit handicapul de experiență (majoritatea dintre ele nu au nici 10 întîlniri internaționale) printr-o combativitate admirabilă, concretizată într-o apărare foarte strînsă. Alternarea sistemelor zonă și om la om a fost atît de bine aplicată, încît adversarele nici nu și-au dat seama uneori ce defensivă au în față. În ceea ce privește atacul, el a fost deosebit de viol și a căutat permanent punctele slabe ale apărării adverse.

Prima repriză a fost dominată de echipa Bulgariei care a punctat deseori, în special prin Nestorova și Stoianova, jucătoare de clasă continentală. Tabela de scor a indicat 15—12, 27—21, 34—29 și 36—33 la pauză, dar în următoarele 20 de minute jucătoarele noastre au realizat acțiuni pe cît de spectaculoase, pe atît de eficace. În ciuda faptului că cele mai bune componente ale lotului au părăsit pe rînd terenul (Nicola s-a accidentat, a reintrat și a fost eliminată pentru 5 faulturi, Gugiu a fost brutal lovită de Stoianova, Balai, L. Rădulescu, Deak și Popov au comis cite 5 faulturi), echipa țării noastre nu s-a descurajat, ba dimpotrivă a luptat cu puteri sporite. A egalat în min. 24 (39—39), apoi a luat conducerea și s-a distanțat treptat: 48—43, 55—49, 62—53, 66—53), izbutind în final un succes cu totul deosebit. Merite în obținerea acestei victorii au absolut toate jucătoarele, dar în mod deosebit trebuie să le remarcăm pe Nicola și Tita. În sfîrșit, nu putem să nu amintim de arbitrajul excesiv de sever practicat de T. Rendan (Turcia) și W. Mladkowski (Polonia) care au dictat 40 (!) de greșeli personale împotriva formației române și 28 contra celei bulgare. Au înscris Popov 7, Nicola 22, Gugiu 7, Iftimie 8, Szabo 2, Tita 13, Balai 4, Deak 2, L. Rădulescu 5 (a mai jucat Opriciu) pentru România, respectiv, Nestorova 20, Stoianova 20, Labova 11, Krastanova 2, Anghelova 4, Iankova 2.

În celălalt meci, Polonia—România B 82—36 (42—21).

Clasament final: 1. ROMÂNIA A 6 p, 2. Polonia 5 p, 3. Bulgaria 4 p, 4. România B 3 p.

Adrian VASILIU

POLOIȘTII JUNIORI DIN NOU VICTORIOȘI LA C.E.: 8-4 CU ITALIA

BARCELONA, 5 (prin telefon). În primul meci din turneul final pentru locurile 1—6 al campionatului european de polo pentru juniori, echipa României a întîlnit reprezentativa Italiei. Comportîndu-se foarte bine, sportivii români au obținut o victorie clară — 8—4 (2—1, 1—1, 2—1, 3—1) — la a cărei obținere cele mai mari merite le au Huber (portar) și Frîncu (a marcat 4 goluri). Celelalte goluri ale echipei noastre au fost realizate de V. Rus (3) și Manea. Pentru italieni au înscris Crescendo (2), D'Angello și Fiore. Alte rezultate din turneul pentru primele locuri: Spania—Olanda 7—2 (2—0, 0—1, 3—1, 2—0), Ungaria—U.R.S.S. 6—2 (1—0, 2—0, 1—2, 2—0), Spania—Italia 6—4 (0—2, 2—0, 3—0 1—2), Ungaria—Olanda 5—2 (2—0, 0—0, 3—2, 0—0).

În clasament conduce echipa Ungariei cu 6 puncte (19—6), urmată de Spania 6 p (22—14), România 4 p (17—12), U.R.S.S. 4 p (12—13).

În ultimele partide pe care le mai au de susținut, juniorii români vor întîlni reprezentativele Ungariei și Uniunii Sovietice.

EDDY MERCKX CÎȘTIGĂ LA SPRINT

La Mendrisio (Elveția), în ultima zi a campionatelor mondiale de ciclism, s-a disputat proba de fond rezervată rutierilor profesioniști. A cîștigat marele as belgian Eddy Merckx, care a dispus la sprint de rivalul său italian Felice Gimondi — ambii fiind cronometrați pe 268,800 km în 6h39:06. La 1:13 au urmat, în ordine: Guimard (Franța), Polidori (Italia), Pintes (Belgia), Mortensen (Danemarca).

BOXERII ROMÂNI AU ÎNVINS CU 6-5 SELECȚIONATA S.U.A.

- Competența arbitrilor pusă la grea încercare
- Ion Monea a decis punctul victoriei
- Următorul meci, la Albany

LAKE GENEVA, 5 (prin telefon, de la trimisul nostru special).

Sîmbătă seara, în frumoasa sală Convention Center din localitate, pugilismul românesc și-a demonstrat din nou clasa, boxerii noștri învingînd, pe teren propriu, reprezentativa S.U.A. La capătul unor partide echilibrate, care au pus la grea încercare competența arbitrilor, selecționata României a obținut victoria cu scorul de 6—5. Deși în primul meci *Aurel Mihai* fusese învins de *Tim Dement*, după primele 6 partide disputate se părea că reprezentativa noastră va realiza o victorie facilă, toți ceilalți cinci pugiliști români obținînd victorii. Dar, pe măsură ce categoriile creșteau, gazdele echilibrau situația, lui Monea revenindu-i meritul de a fi marcat punctul victoriei echipei noastre naționale.

Aurel Mihai a avut în Tim Dement, un adversar cu o vitalitate excepțională, foarte rapid în execuția seriilor de lovituri, arme cărora Mihai nu le-a putut face față, pierzînd la puncte. *Constantin Gruiescu* s-a impus prin tehnică și frecvența croseelor de stînga, în fața pugilistului american *Gregory Lewis*, în fața căruia a obținut o victorie categorică. *Adrian Moraru* și-a făcut un debut promițător în echipa națională, realizînd o muncită, dar meritată, victorie la puncte în fața lui *Bobby Vascocu*. Cu 30 de secunde înainte de finalul partidei cu *Earl Winson*, *Gabriel Pometcu* și-a scos adversarul din luptă (abandon dictat de arbitru) în urma unor serii necruțătoare de lovituri. *Antoniu Vasile* a încheiat socotelile cu *Norman Goins* înainte de gongul primei reprize: o dreaptă fulgerătoare în bărbie l-a expediat pe pugilistul american la podea, de unde a ascultat numărătoarea pînă la 10. *Calistrat Cuțov* a demonstrat din nou că este un mare boxer. În meciul său cu *Javier Muniz*, pugilist bine cotat în boxul amator american, reprezentantul nostru a făcut o adevărată demonstrație de scrimă pugilistică, victoria sa fiind aplaudată la „scenă deschisă". *Victor Zilberman* a pierdut clar la puncte (3—0) întîlnirea cu *Freddie Washington*, iar *Ion Györffi* a cedat tot cu 3—0 în fața lui *Samuel Nesmith*. Partida dintre *Alec Năstac* și *Marwin Johnson* a fost extrem de disputată și echilibrată, de la primul pînă la ultimul sunet de gong. Juriul l-a preferat însă cu 2—1 pe boxerul american.

Căpitanul echipei, *Ion Monea*, a avut o misiune foarte dificilă, căci de decizia meciului său cu *Louis Sloughter* depindea victoria reprezentativei noastre în această confruntare. Pugilistul român s-a mobilizat la maximum, a apelat la experiența sa competițională și la toate resursele fizice, a punctat mai precis și mai mult decît adversarul, convingînd juriul să-i acorde victoria. *Duane Bobick*, speranța boxului amator american pentru J.O. de la München, l-a întrecut mai ușor decît ne așteptam (3—0) pe ex-campionul european, *Ion Alexe*, care a evoluat mult sub forma în care a obținut în 1969 titlul de campion continental.

Următorul meci din cadrul turneului pe care echipa României îl întreprinde în Statele Unite se va disputa la 10 septembrie, la Albany, capitala statului New York. În ziua de 8 septembrie, pugiliștii români vor face o demonstrație la Washington.

Victor BĂNCIULESCU

REGATA MÜNCHEN LA CAIAC-CANOE

În cadrul regatei preolimpice de caiac-canoe de la München, sportivii români **Ivan Patzaichin** și **Serghei Covaliov** au ocupat locul II în proba de C 2 — 1 000 m cu timpul de 4:09,18, după cuplul maghiar Wichman—Petrikowics — 4:08,41 și înaintea canoiștilor sovietici Prokopets—Vinogradov — 4:13,08.

Alte rezultate: **C 1 — 1 000 m**: 1. Iurcenko (U.R.S.S.) 4:36,16... 5. Varabiev (România) 4:43,66; **K 1 — 500 m (f)**: 1. Ludmila Pinaeva (U.R.S.S.) 2:12,23... 5. Maria Nichiforov (România) 2:16,99.

TELEX

La Ludwigshafen (R.F.G.) au continuat campionatele mondiale de judo. La categoria mijlocie titlul a revenit japonezului Shozo Fuji, iar la categoria semimijlocie a cîștigat compatriotul său Hisashi Tsuzawa.

■

Cu scorul de 221—123 a cîștigat echipa de natație a S.U.A. meciul cu echipa R.D. Germane, desfășurat timp de trei zile la Leipzig. În ultima zi de concurs, echipa S.U.A. a stabilit un nou record mondial în proba de ștafetă 4 x 100 m mixt masculin cu timpul de 3:50,4 Echipa R.D. Germane cronometrată în 3:53,8 a corectat recordul european al probei.

Roland Matthes (R.D.G.) a stabilit un nou record al lumii în proba de 100 m spate cu timpul de 56,7. Alte rezultate în probele feminine: 100 m liber — Linda Johnson (S.U.A.) 1:00,8; 100 m fluture — Ellie Daniel (S.U.A.) 1:04,7) 100 m spate Susan Atwood (S.U.A.) 1:07,5.

■

La Varna în cadrul unui concurs internațional de înot, proba feminină de 100 m bras a revenit Petrei Hinze (R.D.G.) în 1:23,8. La 400 m liber, prima s-a clasat Olga Kudascova (U.R.S.S.) — 4:56,8 Alte rezultate: feminin: 100 m fluture Brigitte Loos (R.D.G.) 1:11,6; 200 m spate — Kristel Lauter (R.D.G.) 2:40,7; 100 m liber — Nina Sohovceva (U.R.S.S.) 1:04,2; masculin: 200 m spate Petrov (U.R.S.S.) 2:18,9; 400 m mixt — Buzgo (Ungaria) 5:08,0.

■

La Praga s-a disputat întîlnirea internațională amicală de hochei pe gheață dintre reprezentativele Poloniei și selecționata secundă a Cehoslovaciei. La capătul unui joc echilibrat, victoria a revenit gazdelor cu scorul de 5—4 (2—3, 2—1, 1—0).

■

Înainte de a susține întîlnirea amicală cu Mac Foster, programată în noiembrie la Tokio, fostul campion mondial de box la categoria grea, Cassius Clay, va evolua la 17 septembrie la Sao Paulo, într-o partidă demonstrativă. El îl va întîlni pe greul brazilian Willy de la Cruz.

■

Campionul mondial de șah Boris Spasski (U.R.S.S.) a cîștigat turneul internațional de la Vancouver totalizînd 9½ puncte. Pe locul doi s-a clasat olandezul Hans Ree tot cu 9½ puncte (un coeficient Soneborn inferior lui Spasski). În ultima rundă, Spasski a cîștigat la canadianul Kuprianov iar Ree l-a învins pe australianul Browne.

■

Au luat sfîrșit întrecerile grupelor preliminarii din cadrul campionatului european de volei pentru juniori. Pentru faza finală a competiției s-au calificat echipele U.R.S.S., Bulgariei, R. D. Germane, Italiei, Iugoslaviei și Poloniei. În turneul de consolare vor evolua selecționatele Danemarcei, Spaniei, Cehoslovaciei, Olandei, Franței, R. F. a Germaniei și Greciei. În ultimul meci din preliminarii, reprezentativa Italiei a întrecut cu scorul de 3—0 (15—9, 15—1, 15—6) formația Danemarcei.

■

Concursul internațional de călărie de la Rotterdam a debutat cu o probă de obstacole, în care victoria a revenit cunoscutului campion englez David Broome. Învingătorul care a concurat pe calul „Sportsman", a parcurs traseul în 80,8 și 0 puncte penalizare. Pe locurile următoare s-au clasat Allison Dawes (Anglia) pe „Maverick" — 85,3 și 0 p.p., Anton Ebben (Olanda) pe „Kairouan" — 85,4 și 0 p.p. etc.

■

La Bressanone, în apropiere de Bolzano, s-a disputat meciul internațional de tenis dintre echipele de tineret ale Italiei și R. F. a Germaniei. Tinerii tenismeni italieni au obținut victoria cu scorul de 12—9.

ULTIMELE PARTIDE DIN TURUL DOI LA FOREST HILLS

- Țiriac, Franulovici, Fairlie — eliminați

Jan Kodes (dreapta), cu al doilea său învins, francezul Pierre Barthes, pozind după partida lor de la Forest Hills

NEW YORK, 5 (Agerpres). — Campionatele internaționale de tenis ale S.U.A. au continuat la Forest Hills cu desfășurarea ultimelor partide din cadrul turului doi al probei de simplu bărbați. Jucătorul român **Ion Țiriac**, care în primul tur îl eliminase pe americanul Tom Gorman, l-a întîlnit pe sud-africanul **Ray Moore**, în fața căruia a pierdut cu 3—6, 2—6, 4—6. Tînărul tenisman american **Tom Leonard** a obținut o victorie surprinzătoare cu 4—6, 6—7, 6—3, 7—5, 7—6 la iugoslavul **Zeliko Franulovici**, iar olandezul **Tom Okker** a dispus cu 6—4, 6—3, 6—3 de australianul **Phil Dent**. Capul de serie nr. 2, americanul **Stan Smith** l-a învins cu 6—2, 7—5, 6—2 pe neozeelandezul **Brian Fairlie**.

Alte rezultate: **Graebner** (S.U.A.) — **Curtis** (Anglia) 6—1, 6—4, 6—1; **Taylor** (Anglia)—**Vasquez** (Argentina) 6—2, 6—1 6—1; **Bowrey** (Australia) — **Brent** (Australia) 7—5, 6—4, 6—1; **Leschly** (Danemarca) — **Van Dillen** (S.U.A.) 6—3, 3—6, 6—3; 6—4; **Dibley** (Australia)—**Connors** (S.U.A.) 6—4, 6—3, 6—4; **Filoll** (Chile)—**Gardner** (Australia) 6—3, 6—2, 6—1; **Sakai** (Japonia)—**Case** (Australia) 6—4, 6—3, 6—4; **Gonzales** (S.U.A.)—**Matthews** (Anglia) 7—6, 7—6, 6—3; **Holmes** (S.U.A.)—**Sharpe** (Canada) 6—0, 6—4, 6—3.

În turneul feminin, revelația actualei ediții a concursului este tînăra tenismană americană (în vîrstă de 16 ani) **Chris Evert**. Ea s-a calificat în optimile de finală ale probei de simplu învingînd-o cu 4—6, 7—6, 6—1 pe compatrioata sa **Mary Ann Eisel**, cotată a patra jucătoare din S.U.A. În celelalte partide disputate s-au înregistrat rezultate scontate: **Billie Jean King** (S.U.A.)—**Helen Gourlay** (Australia) 6—1, 6—2; **François Durr** (Franța)—**Lita Liem** (Indonezia) 6—0, 6—2; **Nancy Richey** (S.U.A.) —**Elena Subirats** (Mexic) 6—3, 6—1; **Lesley Hunt** (Australia)—**Barbara Downs** (S.U.A.) 6—1, 6—2; **Laura Dupont** (S.U.A.)—**Christine Sandberg** (Suedia) 6—4, 6—1.

ȘAHISTELE NOASTRE ÎN POLONIA

VARȘOVIA, 5. — În cadrul turneului internațional feminin de șah, care se desfășoară în prezent în localitatea poloneză Piotrkov Trybunalski, Heemskerk (Olanda) a învins-o pe Asenova (Bulgaria), iar Rybarsekala (Polonia) a cîștigat la Henzlein (R. D. Germană). Una din cele două reprezentante ale României la acest turneu, maestra Maria Pogorevici, a remizat cu șahista poloneză Helwig. Celelalte participante, printre care și Margareta Perevoznic, și-au întrerupt partidele.

JOCURILE BALCANICE DE ATLETISM

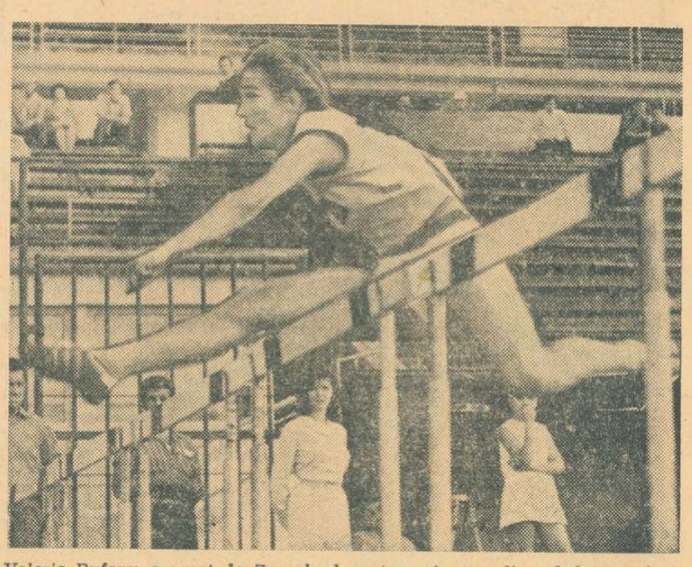

Valeria Bufanu a urcat, la Zagreb, de patru ori pe podiumul de premiere

(Urmare din pag. 1)

pentru a cîștiga și al doilea titlu de campion balcanic, la 200 metri. Avînd un start foarte rapid, încă la jumătatea turnantei el deținea un avantaj substanțial pe care l-a mărit la ieșirea în linia dreaptă, ceea ce i-a permis să reziste finișului viguros al celor doi viteziști iugoslavi. Reprezentanții noștri au avut o evoluție modestă. Rezultate: **1. Papagheorgopoulos (G) 21,3, 2. Krizan (I) 21,3, 3. Karasi (I) 21,4, 4. Dulgheru (R) 21,5, 5. Zamfirescu (R) 21,8, 6. Mikelidis (G) 21,8.**

După trei starturi greșite în finala cursei de 110 mg, toți concurenții s-au arătat extrem de nervoși. Nici al patrulea start n-a fost mai corect, dar starterul n-a mai considerat necesar să-i reîntoarcă pe alergători și iugoslavul Stojcevici (care, în caz de oprire, ar fi fost descalificat!) a cîștigat întrecerea. Rezultate: **I. Stojcevici (I) 14,2, 2. Vasiliou (G) 14,3, 3. Perța (R) 14,4, 4. Suciu (R) 14,5, 5. Birbilis (G) 14,6, 6. Hajanovici (I) 14,6.**

Un nou succes iugoslav, la fel de neașteptat ca cel de la cursa precedentă, a fost înregistrat în proba de 400 m plat, în care Susnaj a alergat foarte bine, dozîndu-și judicios eforturile. Ordinea următoarelor două locuri a fost decisă de fotografia sosirii. Alergătorii români au concurat slab, sub nivelul lor obișnuit. Rezultate: **1. Susnaj (I) 46,8, 2. Onisiforu (G) 47,0. 3. Koțuvan (I) 47,0, 4. Tziortzis (G) 47,4, 5. Puiu (R) 47,7, 6. Kasov (B) 48,4, 7. Nicolae (R) 48,4.**

În calculele specialiștilor prezenți la Zagreb, aruncarea discului era considerată o probă... românească, Iosif Naghi întrunind majoritatea sufragiilor, mai ales că era singurul dintre competitori cu un rezultat de peste 60 de metri la activ. Dar, în concurs el nu și-a mai putut reedita cele mai bune performanțe din acest sezon, în timp ce Zdravko Peciar și-a înregistrat cel mai bun rezultat al său, un nou record iugoslav. Rezultate: **1. Peciar (I) 59,00 m — record, 2. Naghi (R) 58,02 m, 3. Artarschi (B) 56,14 m, 4. Zelev (B) 55.80 m, 5. Kambițis (G) 55,20 m, 6. Gredelj (I) 55,00 m, 7. Sălăgean (R) 54,08 m.**

Clasica cursă a maratonului a consfințit superioritatea alergătorilor turci care, de mai mulți ani, domină întrecerea balcanică. Rezultate: **1. Acsay (T) 2.25:35,2, 2. Aktas (T) 2.29:06,0, 3. Mitsikas (G) 2.35:22,0, 4. Milas G) 2.36:05,8, 5. Păduraru (R) 2.38:52,0, 6. Hatos (R) 2.45:36,6.**

Dane Korița a cîștigat, conform așteptărilor, și cursa de 5 000 m impunîndu-se prin finișul său debordant. Cu 300 de metri înaintea sosirii, fondistul român Nicolae Mustață a declanșat un finiș puternic dar n-a mai avut resurse pînă la sfîrșit, astfel că pe ultima linie dreaptă a fost întrecut de patru adversari. Rezultate: **1. Korița (I) 14:09,6, 2. Kondotoris (G) 14:10,6, 3. Jelev (B) 14:10,8, 4. Tihov (B) 14:10,8, 5. Mustață (R) 14:12,6, 6. Virvilis (G) 14:13,2, 9. Cioca (R) 14:50,4.**

Cursa de 400 m femei, desfășurată sîmbătă seara, a stabilit următorul clasament: **1. Iordanova (B) 54,9, 2. Bădescu (R) 55.2, 3. Zințeva (B) 55.5, 4. Tabori (I) 55,6, 5. Suman (R) 56,3. 6. Kockig (I) 61,0.**

La aruncarea suliței am urmărit o întrecere interesantă, la un nivel destul de ridicat (în orice caz cel mai ridicat la această competiție). Victoria a revenit sportivei iugoslave Natașa Urbancici dar se cuvine a sublinia evoluția reprezentantei noastre Marion Beker, care multă vreme a fost accidentată. Rezultate: **1. Urbancici (I) 58,34 m, 2. Beker (R) 57,62 m, 3. Volova (B) 56,52 m, 4. Jeleaskova (B) 53,26 m, 5. Stancu (R) 51.16 m, 6. Minihard (I) 50,82 m.**

Cele două curse feminine de ștafetă s-au încheiat cu succesul echipelor României, dintre care cea de la 4×100 m a înregistrat și un nou record național: 4×100 m: **1. România (Monoranu, Goth, Mărășescu, Bufanu) 45,7—record, 2. Bulgaria 46,2, 3. Iugoslavia 46,3, 4. Grecia 48,3, 5. Turcia 48,3**; 4×400 m: **1. România (Suman, Fița, Silai, Bădescu) 3:38.0, 2. Bulgaria 3:43,1, 3. Iugoslavia 3:43,9.**

Recordmanul mondial al săriturilor cu prăjina, Christos Papanikolau a cîștigat întrecerea cu ușurință, ștergînd din amintirea susținătorilor săi insuccesul necalificării pentru concurs la Helsinki. Rezultate: **1. Papanikolau (G) 5,35 m, 2. Pistalu (R) 5,00 m, 3. Tomgas (G.) 4,90 m, 4. Anton (R) 4,70 m, 5. Hlebarov (B) 4,60 m, 6. Leșek (I) 4,60 m.**

4×400 m: **Iugoslavia 3:09,5, 2. Grecia 3:10,6, 3. România 3:10.8, 4. Bulgaria 3:15,7.**

CLASAMENTELE GENERALE PE ECHIPE

Femei		Bărbați	
1. ROMANIA	126 p	1. IUGOSLAVIA	149 p
2. Bulgaria	98 p	2. România	135 p
3. Iugoslavia	83 p	3. Grecia	115 p
4. Grecia	11 p	4. Bulgaria	100 p
5. Turcia	4 p	5. Turcia	22 p

În clasamentul mixt (neoficial): 1. ROMANIA 261 p, 2. Iugoslavia 232 p, 3. Bulgaria 198 p, 4. Grecia 126 p, 5. Turcia 26 p.

W. SCHMIDT — 76,40 m RECORD MONDIAL LA CIOCAN

Cu prilejul unui concurs atletic desfășurat la Lahr (R. F. a Germaniei), sportivul vest-german Walter Schmidt (22 ani) a stabilit un nou record mondial în proba de aruncarea ciocanului cu excelenta performanță de 76,40 m. Vechiul record mondial era de 74,90 m și aparținea din luna iulie a acestui an compatriotului său Uve Beyer.

Walter Schmidt s-a clasat la campionatele europene de la Helsinki pe locul cinci, cu rezultatul de 70,54 m.

ULTIMELE ÎNTRECERI ALE ATLEȚILOR LA MÜNCHEN

La München au luat sfîrșit întrecerile din cadrul concursului memorial „Hans Braun", important test preclimpic, la care au participat aproape 600 de atleți și atlete din peste 40 de țări ale lumii.

Unul din capetele de afiș ale ultimei zile de concurs l-a constituit proba masculină de săritură în înălțime. Ca și la campionatele europene de la Helsinki, victoria a revenit săritorului sovietic K. Sapka; rezultatul său: 2,22 m. Pe locul secund s-a clasat recordmanul maghiar I. Major cu 2,20 m, iar locul trei a fost ocupat de atletul român **C. Dosa** cu o performanță de 2,15 m. Celălalt reprezentant al nostru, **S. Ioan** s-a clasat al cincilea cu 2,12 m.

Alte rezultate din ultima zi: 100 m (b) — G. Wucherer (R.F.G.) 10,2; 1 500 m — K. Keino (Kenia) 3:37,2; ciocan — A. Bondarciuk (U.R.S.S.) 74,60 m; 200 m (f) — Irena Szewinska (Polonia) 22,8; 100 mg — Danuta Straszinska (Polonia) 13,3.

După ce sîmbătă, sportiva sovietică Faina Melnik și-a îmbunătățit propriul record mondial la aruncarea discului, obținînd 64,88 m, ea a făcut următoarea declarație: **„Cu toate că sezonul sportiv se apropie de sfîrșit, cred că voi fi capabilă să depășesc performanța de 65 m. Sînt convinsă că la Jocurile Olimpice de anul viitor voi obține un rezultat de valoare".**

GHEORHGE STOICIU ȘI NICOLAE MARTINESCU — MEDALII DE ARGINT

(Urmare din pag. 1)

la C.M. — 1970. În numai 30 de secunde Baciu, în urma unui fulgerător salt, obține tușul. Pentru a ajunge însă în finală, I. Baciu mai trebuie să susțină o partidă cu R. Kazakov (U.R.S.S.) campion mondial în 1969. Luptătorul sovietic, văzînd tușul rapid al lui Baciu din meciul anterior, a trecut primul la atac pentru a nu fi surprins. Baciu a contraatacat, dar fără să obțină puncte tehnice și astfel inițiativa a aparținut tot timpul lui Kazakov, care la sfîrșitul reprizei secunde conducea deja cu 13—6. În ultimul rund, Baciu a riscat, vrînd să întoarcă rezultatul în favoarea sa, executînd un salt dar a fost contrat și... făcut tuș (min. 7,24). Astfel I. Baciu a trebuit să se mulțumească, ca și la ediția precedentă a „mondialelor", cu locul V.

A urmat un meci deosebit de interesant între **Nicolae Martinescu** și V. Merkulov (U.R.S.S.) în limitele cat. 100 kg. După un studiu prelungit, de aproape o repriză, ambii sportivi au inițiat atacuri și Merkulov obține un avantaj de 4 puncte. În ultima repriză, cînd fiecare avea cîte două avertismente, Merkulov, știindu-se în avantaj, a evitat lupta, dar arbitrii au fost exigenți și i-au dat cel de-al treilea avertisment, astfel că Martinescu a cîștigat prin descalificarea adversarului. **Nicolae Neguț** și J. Corac (Iugoslavia) — 90 kg — s-au angrenat într-o luptă confuză și ambii au primit cîte trei avertismente și au fost descalificați cu 30 de secunde înaintea gongului final. N. Neguț a ocupat astfel poziția a IV-a în clasamentul categoriei. Un loc valoros.

În reuniunea finală o disputa interesantă a avut loc la categoria 100 kg unde trei sportivi au rămas în cursa pentru locurile 1—3: **P. Svensson** (Suedia), **Nicolae Martinescu** (România) și **M. Kolev** (Bulgaria). În primul meci **N. Martinescu** a fost învins la puncte (3—4) de către Kolev, iar în cea de a doua partidă, Svensson l-a întrecut, la puncte, pe Kolev. Seara tîrziu, înaintea festivității de încheiere a „mondialelor", românul **Martinescu** l-a învins, la puncte, (5—3), într-un meci spectaculos, pe Svensson. Cu toate acestea N. Martinescu s-a clasat pe locul 2, în urma lui Svensson, întrucît suedezul avea puncte de penalizare mai puține decît concurentul nostru.

IATĂ PRIMII TREI CLASAȚI: **cat. 48 kg: 1. V. ZUPKOV (U.R.S.S.), 2. S. Nazir (Turcia), 3. B. Anghelov (Bulgaria); 52 kg: 1. P. KIROV (Bulgaria), 2. GHEORGHE STOICIU (ROMÂNIA), 3. J. Donczes (Ungaria); 57 kg: 1. P. KAZAKOV (U.R.S.S.), 2. H. Traikov (Bulgaria), 3. J. Varga (Ungaria)... 5. Ion Baciu (România); 62 kg: 1. G. MARKOV (Bulgaria), 2. A. Lipien (Polonia), 3. H. Fugimoto (Japonia); 68 kg: 1. S. DAMIANOVICI (Iugoslavia), 2. H. Göpferd (R.D.G.), 3. Y. Tanuie (Japonia); 74 kg: 1. V. IGUMENOV (U.R.S.S.), 2. M. Kechman (Iugoslavia), 3. P. Galaktopoulos (Grecia); 82 kg: 1. CS. HEGEDUȘ (Ungaria), 2. A. Nazarenko (U.R.S.S.), 3. V. Dimitrov (Bulgaria); 90 kg: 1. V. REZANȚEV (U.R.S.S.), 2. Nicolov (Bulgaria), 3. L. Metz (R.D.G.), 4. Nicolae Neguț (România); 100 kg: 1. P. SVENSSON (Suedia), 2. NICOLAE MARTINESCU (ROMÂNIA), 3. M. Kolev (Bulgaria); + 100 kg: 1. AL. TOMOV (BULGARIA), 2. A. Roscin (U.R.S.S.), 3. P. Kment (Cehoslovacia)... 6. Victor Dolipschi (România).**

Clasamentul pe națiuni: 1. BULGARIA 46 p, 2. U.R.S.S. 39,5 p, 3. Ungaria 23 p, 4. Iugoslavia 18 p, 5. România 16 p, 6. Polonia 14,5 p.

FOTBAL meridiane

CAMPIONATE... CAMPIONATE

ANGLIA: Sheffield se distanțează

După șapte etape, campionatul englez de fotbal are un lider pe cît de neașteptat, înainte de debut, pe atît de autoritar. Noua promovată, Sheffield United, nu a cunoscut încă înfrîngerea, avînd la activ șase victorii și un meci egal. Echipa din Sheffield a cîștigat ambele meciuri din cursul săptămînii trecute și are acum trei puncte avans față de Leeds — care a început mai slab campionatul dar a revenit — și Manchester United.

Rezultate mai importante din etapa a 7-a: Chelsea—Coventry 3—3; Everton—Derby County 0—2; Leeds—Crystal Palace 2—0; Leicester—Manchester City 0—0; Manchester United—Ipwich 1—0; Newcastle — West Ham 2—2; Nottingham—Sheffield 2—3; West Bromwich—Arsenal 0—1.

Clasament: 1. Sheffield 13 p; Leeds și Manchester United 10 p etc.

U.R.S.S.: Dinamo Kiev conduce detașat

În campionatul unional, Dinamo Kiev domină categoric scena, avînd un copios avans de 10 p față de a doua clasată, Dinamo Moscova. Formația moscovită a întrecut pe teren propriu pe Dinamo Minsk cu 3—0. Ararat Erevan, după neta înfrîngere din cursul săptămînii (1—4 cu Dinamo Minsk) a reușit să cîștige în fața lui SKA Rostov pe Don cu 1—0. De reținut, de asemenea, eșecul lui ȚSKA Moscova în deplasare — în meciul cu Șahtior Donețk: 1—2. Alte rezultate: Dinamo Tbilissi—Karpați Lvov 0—0; Neftei Baku—Torpedo Moscova 1—1.

1. Dinamo Kiev	24	15	8	1	34—12	38
2. Dinamo Moscova	24	9	10	5	32—15	28
3. Ararat	23	10	8	5	28—23	28
4. Zaria	21	9	7	5	24—15	25

R.F.G.: Schalke la prima înfrîngere

Etapa a 5-a a campionatului vest-german n-a fost favorabilă liderului — Schalke 04 — care a suferit (în deplasare) prima înfrîngere: 0—2 în confruntarea cu Eintrach Frankfurt. Totuși Schalke continuă să conducă în clasament avînd un golaveraj mai bun decît Bayern München care, în această etapă, a dispus de Borussia Moenchengladbach cu 2—0. Baeyern ca și VfB Stuttgart — care în etapa a 5-a a întrecut pe FC Kairserlautern cu 3—1 — sînt singurele două formații care mai păstrează imaculată rubrica înfrîngerilor. Iată celelalte rezultate ale etapei: Werder Bremen — Borussia Dortmund 5—1; FC Köln — Fortuna Düsseldorf 1—2; Hanover 96— Rotweiss Oberhausen 1—0 MSV Duisburg—Eintracht Braunschweig 0—0; Hamburger SV — Herta BSC 1—2; VfL Bochum — Arminia Bielefeld 2—1.

Situația primelor locuri din clasament:

1. Schalke 04	5	4	0	1	14—5 8
2. Bayern München	5	3	2	0	12—5 8
3. VfB Stuttgart	5	2	3	0	8—3 7
4. Werder Bremen	5	3	0	2	11—7 6

UNGARIA: Conduce Ujpesti Dozsa

În etapa a patra a campionatului maghiar cele două fruntașe Ujpești Dozsa și Honvéd Budapesta au profitat de avantajul terenului cîștigînd cîte 2 puncte: prima, la Vasas cu 2—0 (2—0), iar cea de a doua la Ferencváros cu 2—1 (1—1). Iată și celelalte rezultate: **Csepel—Szombathely 1—0; M.T.K.—Eger 2—0; Komló — Diósgyör 3—1; Tatabánya — Pécsi Dozsa 1—0; Videoton — Egyetértes 1—1; Györi Ràba—Salgótarján 2—0.** În clasament conduce **Ujpesti Dózsa** cu 6 p, urmată de Honvéd cu 4 p.

Fotbalistele reprezentativei Mexicului, antrenîndu-se sîmbătă, înaintea finalei lor cu echipa Danemarcei

Telefoto: A.P. — AGERPRES

In C.M. feminin

ITALIA — PE LOCUL III

CIUDAD DE MEXICO, 5 *(Agerpres)*. — Peste 20 000 de spectatori au urmărit la Guadalajara meciul dintre echipele Italiei și Argentinei, contînd pentru locul trei în campionatul mondial feminin. Victoria a revenit italiencelor cu 4—0 (2—0) prin golurile înscrise de Elena Vignotto (min. 4 și 69). Maurizia Ciceri (min. 32) și Elena Schiavo (min. 64).

Finala dintre echipele Mexicului și Danemarcei s-a disputat duminică după amiază dar din cauza decalajului de fus orar rezultatul nu ne-a parvenit pînă la închiderea ediției.

ȘTIRI, REZULTATE

- În campionatul cehoslovac de fotbal s-au disputat trei partide restante încheiate cu următoarele rezultate tehnice: Zbrojovka Brno—Tatran Presov 1—1; Zvl Zilina—Ak Jota 3—1; Slavia Praga—Sparta Praga 2—1.
- Selecționata de fotbal a Mexicului susține un turneu în Europa, în cursul acestei luni. S-a stabilit că fotbaliștii mexicani să joace șapte partide, după cum urmează: Cu R.F. a Germaniei (la 8 septembrie, la Hanovra); cu Marocul (11 septembrie, la Casablanca); cu R.C. Strasbourg (14 septembrie, la Strasbourg); cu R.D. Germană (18 septembrie, la Leipzig); cu Iugoslavia (21 septembrie, la Sarajevo); cu Italia (25 septembriee, la Genova) și cu Grecia (30 septembrie, la Salonic). Din selecționata mexicană fac parte, printre alții, Pena, Calderon, Ramos, Medina, Borja etc.

Redacția și administrația: București, str. Vasile Conta nr. 16; telefoane: centrală 11.10.05, secția corespondenți 11.51.09, interurban 72 și 286; telex: sportrom buc. 180, Tiparul „I. P. Informația". București 40368

PROLETARI DIN TOATE TĂRILE, UNIȚI-VĂ!

Sportul

ZIAR AL CONSILIULUI NAȚIONAL PENTRU EDUCAȚIE FIZICĂ ȘI SPORT

ANUL XXVII — Nr. 6808 | 4 PAGINI 30 BANI | Marți 7 Septembrie 1971

Reportaj din tabăra de muncă patriotică a tinerilor din județul Prahova

Ultimul tren se întoarce... vara viitoare!

- La chemarea partidului, uteciștii prahoveni au răspuns cu entuziasm
- Zile de muncă intensă pe Șantierul Complexului turistic Bușteni
- Sportul n-a fost uitat nici el!

Ultima zi...

Ultima dintre cele 87 ale acestei veri. 87 de zile pe care mai mult de 500 de tineri între 17 și 20 de ani din județul Prahova le-au petrecut la munte, pe Valea Prahovei, la Bușteni. Dar n-au coborît din tren ca atîția turiști veniți aci pentru a se odihni după un an de eforturi. Și-au schimbat doar locul de muncă, pentru două săptămîni, îndreptîndu-se spre suprafața marcată de inscripția: *„Șantierul tineretului. Complexul turistic Bușteni"*.

Sînt elevi ai școlilor profesionale „1 Mai" Ploiești, Teleajen și Cimpina, ai liceelor nr. 1 și 2 din Ploiești, la care s-au adăugat — primind calificativul de „cea mai bună serie" — cursanții Grupului școlar energetic din Cimpina. Aprecierile tuturor celor care au fost martorii acestei veri sînt — acum, în ultima zi — unanime. Schimbul condeiului și al caietului de notițe, al șublerului sau al schemelor de construcție și funcționare ale agregatelor tehnice, cu lopata, tîrnăcopul și salopetele albastre nu a fost unul de circumstanță. Stă mărturie panta, — acum trei luni plină de granitul stincilor și de rădăcinile brazilor — care se arată, azi, geometric etajată. Pe aceste locuri a început deja construcția — în final, o remarcabilă realizare arhitectonică — a unui complex alimentar, și a unui pasaj spre cele cinci nivele separate — spații de cazare ce vor însuma 200 de locuri. Iar jos, în față, pe malul apelor învolburate ale Prahovei, vor apărea terenuri de tenis și volei, de baschet și handbal. Dar bijuteria sportivă a viitoarei baze, o va constitui piscina acoperită, adică exact ceea ce lipsea acestor locuri. Căci, pe drept cuvînt, celor cărora Bușteniul le va fi gazdă a odihnei, nu le va lipsi nimic: înotul, turismul, sportul și odihna vor contribui, în egală măsură, la refacerea integrală a forței de muncă, la petrecerea cît mai plăcută a timpului liber.

★

În această ultimă zi, în această ultimă oră, discutăm cu *Alexandru Lungu*, comandantul taberei de muncă, viitor salariat al actualului șantier. Originar din Bușteni, s-a reîntors pe aceste locuri, a muncit cot la cot cu ceilalți și a fost martor fidel și permanent al defrișării și taluzării coastei, al dizlocării celor 3 000 m.c. de pămînt. Aflăm că este un îndrăgostit al sportului și noutățile în materie, pe care ni le pune la dispoziție, sînt mai mult decît încurcătoare.

— *În toate seriile taberei, înviorarea de dimineață a fost, printre băieți, la ea acasă. Timp de 15 minute, la ora 6, atunci cînd piscurile*

Radu TIMOFTE

(Continuare în pag. a 2-a)

LA ÎNCHEIEREA JOCURILOR BALCANICE DE ATLETISM

- **Fetele noastre pentru a 13-a oară campioane**
- **Băieții n-au cîștigat nici o alergare!**

ZAGREB 6 (prin telefon, de la trimisul nostru special).

Atleții și atletele din Balcani, care formează o adevărată familie, au sărbătorit aici, în capitala Croației, cea de a XXX-a ediție a concursului lor, cea mai veche competiție sportivă regională organizată undeva în lume. Duminică seara, la masa comună, într-o ambiantă tinerească deosebită, s-au purtat discuții pe marginea recent încheiatelor dispute și, bineînțeles, s-au făcut planuri de viitor, în perspectiva Münchenului. Am văzut mulți tineri veseli — cei care au izbutit ceva în întrecerile de pe stadionul Dinamo — dar și pe mulți „reținuți", adică cei pentru care... socoteala de acasă nu s-a potrivit la Zagreb. În timp ce atletele noastre radiau de mulțumire (ele au cîștigat acum, pentru a 13-oară întrecerea pe echipe, din totalul de 15 ediții feminine), băieții n-aveau prea multe motive s-o facă. Au fost întrecuți de atleții gazdă la o diferență de 14 puncte, determinată nu numai de buna formă sportivă a acestora, ci și de propriile slăbiciuni ale reprezentativei române. În acest sens este poate semnificativ faptul că din cele 13 probe de alergări atleții noștri n-au cîștigat nici una. Ba mai mult, ei n-au reușit nici măcar o dată să se claseze pe locul doi. Și, cum alergările au, totuși, ponderea principală într-o asemenea competiție, este ușor de găsit cauza acestui insucces, situație unică în participările noastre la Jocurile Balcanice! Este desigur o problemă care trebui să dea serios de gîndit antrenorilor și federației de specialitate și asupra căreia vom reveni.

Fetele au dominat categoric disputele lor, impunîndu-se ca frunțașe în opt din cele 14 probe ale concursurilor, **Valeria Bufanu** deținînd întîietatea în trei curse individuale (100 m, 200 m și 100 mg). În afara ei, merită laude pentru maniera în care au evoluat: **Ileana Silai**, învingătoare merituoasă în fața recentei campioane europene, Vera Nikolici, **Argentina Menis**, campioană la debutul său în competiție; **Cornelia Popescu**, combativă și curajoasă în abordarea rezultatelor mari, ca și componentele celor două ștafete. Deși n-au obținut victoria, vom sublinia evoluția unor atlete ca: **Valentina Cioltan**, aflată acum în pragul celor 17 metri la greutate, **Virginia Bonci-Ioan** pentru recordul său personal de 1,79 m la înălțime, **Marion Beker**, **Ana Sălăgean**, **Maria Lincă**, **Rafira Fița**, **Mariana Gotb** ș.a.

Dan GÂRLEȘTEANU

Carol Corbu a cîștigat la Zagreb pentru a doua oară titlul de campion balcanic la triplu salt

DUMITRU ZELINCA, ÎNVINGĂTOR LA MISKOLC

BUDAPESTA 6 (Agerpres). — În sala sporturilor din Miskolc au început întrecerile competiției internaționale de box ale Armatelor Prietene, la care participă pugiliști ai cluburilor sportive militare din România, Ungaria, U.R.S.S., Polonia, Bulgaria, R.D. Germană, Cehoslovacia și R.P.D. Coreeană. La cat. +81 kg, boxerul Zelinca de la Steaua București a obținut victoria în fața lui Ulianița (U.R.S.S.), iar la cat. semimijlocie, polonezul Waiman l-a învins la puncte pe Popa (Steaua).

CINCI BOXERI ROMÂNI LA TURNEUL PREOLIMPIC

La turneul preolimpic ce se va disputa la München, între 11 și 14 septembrie, au fost invitați și cinci boxeri români. Federația de specialitate a hotărît ca la această competiție să participe următorii sportivi: *Remus Cosma, Gheorghe Ciochină, Paul Dobrescu, Sandu Tirilă* și *Ilie Dascălu*. Pugiliștii români vor fi însoțiți de antrenorul federal *Alexandru Vladar*.

POLOIȘTII JUNIORI LA BALCANIADA DE LA ATENA

Echipa de juniori a României la polo sosește astăzi de la Barcelona. Mîine, ea va părăsi din nou Capitala, plecînd la Atena unde va participa la primul campionat balcanic al juniorilor.

O FRUMOASĂ VICTORIE A HANDBALIȘTILOR SIBIENI

Luni după-amiază, în sala de sport din Sibiu, în fața a peste 800 de spectatori, a avut loc întîlnirea internațională amicală de handbal masculin dintre divizionara A Independența Sibiu și selecționata Franței. Sibienii au prestat un joc frumos și au cîștigat cu ușurință: 18—11 (7—3). Au marcat: Stoica, Schmidt cîte 4, Schumann 3, Petri și Zikeli cîte 2, Savu și Stențel pentru Independența, respectiv Lelarge 4, Brunet 2, Nita 2, Sellenet 2 și Galant. Au arbitrat G. Mateescu și A. Popescu (Or. Gh. Gheorghiu-Dej).

Azi după-amiază va avea loc meciul revanșă.

Ilie IONESCU-coresp.

Marginalii la etapa a 3-a a campionatului diviziei A de fotbal

TENDINȚE CARE SE CONFIRMĂ

Față de mare spectacol și tensiune din derbyul de la Iași. Apărarea dinamovistă, imbatabilă în această partidă, respinge un asalt ieșean. În imagine, în luptă pentru balon, Andrei, Nunweiller III (echipament complet alb) și Simionaș. Lupulescu, Stoicescu, Doru Popescu și Dinu sînt gata să intervină în orice moment

Foto: D. ROTARU, Iași

Adevărat laitmotiv al comentariilor noastre după primele două etape de campionat, asaltul pe care-l dau echipele aflate în deplasare, ne determină să-i oferim din nou prioritate în seria consemnărilor prilejuite de jocurile disputate în ultima duminică. Aceasta cu atît mai mult, cu cît în etapa a 3-a formațiile oaspe au obținut cel mai bogat bagaj de puncte de pînă acum: șase. Dacă altădată ni se părea o performanță vrednică de elogiu cucerirea a două puncte pe cîte un teren străin, cele trei victorii culese duminică de oaspeții la Iași, Cluj și Oradea ne întăresc convingerea că era necesară o schimbare de optică și de... pretenții. Fiindcă aceste succese în deplasare nu numai că oferă — în bună măsură — „sarea și piperul" campionatului, dar îi sporesc prestanța, ridică la o cotă superioară interesul cu care el este urmărit, chiar și peste hotare.

Apreciind, deci, ca foarte pozitivă această tendință ce s-a confirmat și în ultima etapă, credem că ea constituie și expresia unei mai nete decantări a valorilor în campionatul primei divizii. Exemplul cel mai convingător îl oferă echipa campioană — Dinamo București — care a reușit să cîștige ambele partide jucate pînă acum în deplasare împunîndu-se, asupra adversarelor întîlnite, prin nivelul plasare nu numai că oferă — în bună măsură — „sarea și piperul" campionatului, dar îi sporesc prestanța, ridică la o cotă superioară interesul cu care el este urmărit, chiar și peste hotare.

Apreciind, deci, ca foarte pozitivă această tendință ce s-a confirmat și în ultima etapă, credem că ea constituie și expresia unei mai nete decantări a valorilor în campionatul primei divizii. Exemplul cel mai convingător îl oferă echipa campioană — Dinamo București — care a reușit să cîștige ambele partide jucate pînă acum în deplasare împunîndu-se, asupra adversarelor întîlnite, prin nivelul

Constantin FIRĂNESCU

(Continuare în pag. a 3-a)

D. GHIZDAVU invitat în Bulgaria

La Albena (Bulgaria) începe un turneu internațional de șah, printre participanții căruia se numără și tînărul maestru român Dumitru Ghizdavu. În afara șahiștilor bulgari, mai sînt invitați la acest turneu, italianul Paoli, iugoslavul Gliksman și englezul Cafferty.

Azi și mîine, la Dinamo

ROMÂNIA-SLOVACIA (juniori) LA ÎNOT

Sezonul competițional internațional al înotătorilor noștri se încheie în această săptămînă. Mai precis, astăzi și mîine piscina Dinamo din Capitală va găzdui întîlnirea amicală dintre selecționatele de juniori ale României și Slovaciei.

Din lotul care ne va reprezenta în aceste întreceri nu vor lipsi Eugen Almer, Mircea Hohoiu, Zeno Oprițescu, Liviu Copcealău, Dietmar Wetterneck, Teodor Nicolae, Anca Groza, Anca Georgescu, Eugenia Cristescu, Lavinia Donia, Dana Pop și Liliana Burlacu.

În programul întîlnirii figurează 24 de probe, ambele reuniuni începînd de la ora 17,30.

„CUPA OLIMPIA" UN ATRACTIV TEST AL BASCHETBALISTELOR

În sfîrșit, echipele feminine de baschet, divizionare A, au o competiție de amploare menită să le verifice forțele în vederea campionatului care va începe luna viitoare. Este vorba de „CUPA OLIMPIA", întrecere care începe chiar azi, pe terenul clubului sportiv Olimpia, cu participarea formațiilor *Politehnica, I.E.F.S., Rapid, Constructorul* (divizionare A din București), *Sănătatea Satu Mare, Crișul Oradea, A.S. Armata Cluj* (de asemenea din „A"), *Voința București și Olimpia București* (din „B"). De remarcat că, o dată cu aceste întîlniri, va fi inaugurată și instalația pentru nocturnă a bazei din șoseaua Vitan, ceea ce constituie o frumoasă realizare a clubului Olimpia.

Cu acest prilej, participantele vor face primul test al pregătirilor efectuate în timpul verii și, totodată, vor încerca proaspetele achiziții care, firește, vor căuta să se încadreze cît mai bine în angrenajul noilor lor echipe.

Programul de azi prevede desfășurarea următoarelor partide: de la ora 8.30: *Rapid — Voința, I.E.F.S.—Crișul, Olimpia — Politehnica, Sănătatea — A.S.A.*; de la ora 16: *Constructorul — Crișul, Sănătatea — Voința, Olimpia — Rapid, I.E.F.S. — Politehnica.*

LOTUL REPREZENTATIV DE FOTBAL S-A ANTRENAT IERI, PE „REPUBLICII"

9-1 (5-0) în joc-școală cu Progresul

La numai 24 de ore de la disputarea partidelor etapei a III-a, a avut loc un joc-școală al lotului reprezentativ (lărgit) de fotbal. Folosind ca sparing-partener ex-divizionara A Progresul, lotul a prezentat în cele două reprize două formule diferite de echipă. În prima a jucat „11"-le **Răducanu-Sătmăreanu, Lupescu, Dinu, Mocanu, Dumitru, Vigu, Lucescu, Dembrovschi, Neagu, Fl. Dumitrescu**, iar în cea de a doua **Răducanu-Ianul, Boc, Olteanu, Popovici, Anca, Domide, Pantea, Tătaru, Iordănescu, Kun II.** (Prima garnitură a înscris 5 goluri — autori: Dembrovschi (2), Sătmăreanu, Neagu și Mocanu —, cea de a doua 4 — autori: Tătaru (2), Pantea și Anca —, golul Progresului fiind realizat de Tănăsescu).

După cum se poate vedea din alcătuirea echipelor, primul „11" prezentat are o componență mai... clasică, formula sa (cu Dinu și Neagu) amintind „etapa Guadalajarei".

Prin simplă impresie, vom spune că selecționabilii folosiți în prima repriză au dovedit o vizibilă poftă de joc și o dispoziție fizică încurcătoare.

Mai rezervată puțin, echipa „nouului val" a evoluat și ea destul de bine în partea a doua a meciului de antrenament.

Arbitru (imparțial) la centru, antrenorul **Angelo Niculescu** ne-a comunicat la sfîrșitul jocului obiectivele urmărite ieri: a) sondarea capacității de sincronizare a diferitelor cupluri încercate; b) exersarea cu o pondere sporită a jocului ofensiv.

Numărînd golurile și apreciind înclinația spre joc direct, pe poartă, cu cît mai multe șuturi — se poate ajunge la concluzia că antrenamentul și-a atins scopul propus.

Remarcînd că din lot mai fac parte **Vlad, N. Ionescu** și **R. Nunweiller** (nefolosiți în urma unor accidentări mai vechi sau mai noi, cum este cazul ploieșteanului, care la meciul cu Rapid a suferit o entorsă, medicul lotului, **Dumitru Tomescu**, punîndu-i ieri piciorul în ghips), ca și **Adamache** (scutit de antrenament, el rămînînd la Brașov în vederea pregătirii jocului de miercuri al Steagului roșu, cu Panionios), vom aminti că lotul face azi un nou antrenament în compania echipei de tineret Steaua.

KAIRAT ALMA ATA ÎN ȚARA NOASTRĂ

Echipa sovietică Kairat Alma Ata, care întreprinde un turneu în țara noastră, va juca în ziua de 19 septembrie, cu *Farul*, la Constanța, iar la 22 septembrie, cu *o selecționată divizionară*, la București.

28 DE „ÎNCERCĂRI" ÎN ETAPA A II-a

O convingătoare pledoarie pentru rugbyul modern!

Cu numai o lună în urmă, într-o discuție avută cu apreciatul specialist francez, **dl. Charles Durrand**, pe tema destinului rugbyului românesc și în general al sportului cu balonul oval, acesta ținea să remarce: **„Școala dv. de rugby va redeveni reputată, o dată cu schimbarea orientării de joc. Va trebui să înțelegeți că numai practicînd un joc eminamente ofensiv, angajînd în acțiuni de mișcare nu numai liniile de treisferturi, ci întreaga echipă, veți reuși să vă recăpătați faima. Calitățile deosebite ale rugbyștilor dv. vă pot conduce la realizarea optimă a unui asemenea deziderat".**

De altfel, pe această temă, **dl. Charles Durrand** a făcut și cîteva expuneri antrenorilor și arbitrilor români, în cadrul unui foarte reușit curs, organizat sub egida federației de resort.

După curs, așteptam roadele. Opiniile exprimate de diverși antrenori dovedeau că ei înțeleg să aplice în jocul echipelor lor, o orientare exclusiv ofensivă. Ce distanță urma să fie între vorbe și fapte?

Și iată campionatul diviziei A n-a ajuns decît la a 2-a etapă, pentru ca să constatăm că realmente antrenorii noștri sînt ferm hotărîți să facă din rugby un joc ofensiv, așa cum este el în esență și mai ales cum place publicului. Dovada — cele nu mai puțin de 28 de „essai"-uri semnate în etapa de duminică. Altfel spus, **mai bine de 70 la sută dintre punctele marcate de cele 12 formații competitoare au avut drept procedeu „essai"-urile. Este o situație statistică fără precedent în campionatul național din ultimul deceniu.**

Performeră a fost echipa Steaua care a finalizat 11 „essai"-uri. Formația noastră campioană a dovedit o excepțională mobilitate nu numai cu linia de treisferturi, ci ea a acționat ofensiv și pe înaintare. De altfel, trei dintre „essai"-urile Stelei au avut drept autori înaintașii.

Tiberiu STAMA

(Continuare în pag. a 2-a la rubrică)

Radu Ionescu *(Steaua) a făcut un joc excelent în partida cu Agronomia Cluj. În imaginea noastră, impetuosul jucător-aripă (cu balonul), dublat de* Budică, *se îndreaptă spre buturile adverse. El va marca pînă la urmă una dintre cele mai spectaculoase „essai"-uri ale Stelei...*

Foto: Vasile BAGEAC

ETAPA A IV-a ÎNCEPE MÎINE, LA PITEȘTI, CU MECIUL F.C. ARGEȘ — C.F.R. CLUJ...

Meciul F. C. Argeș — C.F.R. Cluj, programat în etapa a IV-a a campionatului diviziei A, se va disputa mîine, întrucît echipa piteșteană urmează să plece joi în Israel, pentru un turneu de cîteva jocuri.

Partida va fi condusă la centru de **Vasile Liga** (Galați). Ora de începere: 16,30.

...IAR PARTIDELE DINAMO-RAPID, JIUL - STEAUA, U.T.A. - A.S.A. TG. MUREȘ SE VOR DISPUTA SÎMBĂTĂ

F.R.F. a decis ca meciurile Dinamo — Rapid, Jiul — Steaua și U.T.A. — A.S.A. Tg. Mureș, din etapa a IV-a a diviziei A, să se dispute sîmbătă, pentru a se asigura o zi în plus de odihnă și refacere echipelor care ne vor reprezenta miercuri, 15 septembrie, în cupele europene.

În campionatul feminin de handbal

APELE SÎNT ÎNCĂ TULBURI...

- *„U" Timișoara în fruntea clasamentului*
- *Joi, la București, un derby de mare atracție: „U" București — Mureșul Tg. Mureș*
- *S-a dat startul în diviziile B*

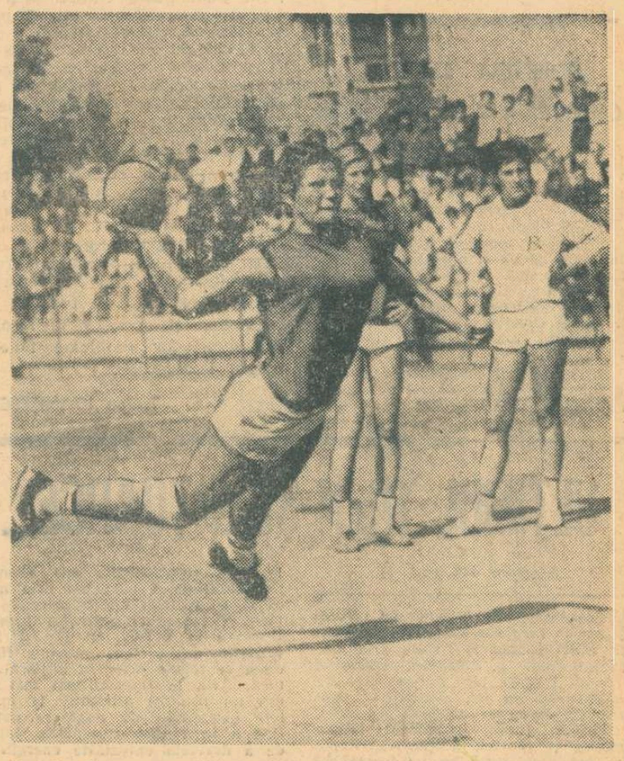

Rozalia Șoș — una dintre cele mai bune handbaliste din țara noastră — a înscris duminică 9 goluri! Iat-o executînd o aruncare de la 7 m la poarta Rapidului. Față din meciul Mureșul Tg. Mureș — Rapid, disputat duminică la Tg. Mureș

Foto: Anton HARKO, Tg Mureș

Citiți în pag. a 2-a rubrica de handbal.

A IV-a EDIȚIE A CAMPIONATELOR BALCANICE DE CĂLĂRIE

„VREM SĂ DOVEDIM CĂ EFORTUL NU ESTE ZADARNIC..."

Opinii în legătură cu pregătirea sportivilor noștri

Atmosferă de muncă, specifică perioadelor dinaintea concursurilor importante, la baza hipică din Calea Plevnei... În careul destinat dresajului, ca și pe pista de obstacole, i-am revăzut pe maeștrii echitației și pe mai tinerii lor urmași, în toiul pregătirilor pentru apropiatele Campionate balcancie din Iugoslavia. Pentru că specialiștii în dresaj tocmai și-au încheiat evoluțiile, îl abordăm pe antrenorul NICOLAE MARCOCI :

— Pe ce s-a axat pregătirea pentru Balcaniadă, ținînd seama de întreaga orientare a dresajului pe plan mondial ?

— Reputația călăreților noștri la această probă este bine stabilită în cadrul concursurilor balcanice, unde ei au cucerit numeroase locuri întîi. Pe plan metodic, ne-am propus să perfecționăm în special figurile complexe din dresajul avansat și, în mod deosebit, am insistat asupra schimbărilor de picior la galop, a dezvoltării și reglării impulsiei, și asupra preciziei executării tuturor figurilor progresiei. Atît, în legătură cu caii. În ceea ce-i privește pe sportivi, cu ei am lucrat la corectarea poziției călare și la obținerea discreției și eleganței în aplicarea mijloacelor ajutătoare.

IOSIF MOLNAR nu mai are nevoie de o prezentare specială. Multiplul campion național și balcanic, „veteranul dresajului" — cum îi place să se autodefinească — era încă lîngă bunul și credinciosul său partener de întreceri, calul Argint.

— Cu toate că nu vă lipsește experiența competițională, aveți emoții ?

— Deși am obținut multe trofee în întrecerile balcanice, emoțiile sînt mai mari decît la prima mea prezență. Este firesc, dacă ne gîndim că trebuie să evoluez cel puțin la fel de bine ca atunci cînd am cîștigat. Dar să nu uităm că și adversarii mei au crescut între timp, pe plan valoric.

— Se discută mult despre faptul că dresajul nostru se află în eșalonul, să-i zicem, al doilea al echitației mondiale. Care credeți că este cauza ?

— Și tot atît de mult se afirmă în legătură cu aceasta că nu avem cai. Părerea mea este alta. Cai în țară avem destui, dar nu sînt suficient lucrați. Intervin apoi și interese mărunte de club care mențin caii de perspectivă la probe ușoare, refuzînd să-i pregătească pentru probe de nivel olimpic. Deci...

★

Echipa de obstacole, în absența lui O. Recer și Al. Bozan, s-a pregătit cu conștiinciozitate pentru a se comporta cît mai bine. Antrenorul PETRE ROȘCA, unul din conducătorii tehnici ai „obstacoliștilor", ne spune :

— Călăreții de la această probă au avut de trecut încă înainte de concurs destule... obstacole. Calul lui A. Stoica, Pikup, a fost bolnav, toată luna iulie neputîndu-se lucra cu el. În prezent a fost recuperat și sperăm să se prezinte în plină formă. La juniori, sîntem handicapați de absența lui Aprod, pe care cu greu l-am salvat de la moarte.

— Pe care dintre viitorii adversari i-ați urmărit în ultima vreme ?

— I-am văzut la antrenamente pe călăreții bulgari. Ghenov, Rașkov și Tihomirov mi se par cei mai în formă. Dar nu trebuie să-i trecem cu vederea pe călăreții turci și nici chiar pe cei ai țării gazdă.

AURELIAN STOICA, învingătorul de anul trecut, vrea să reconfirme succesul : **„Dacă Pikup se va comporta ca la concursurile internaționale din primăvară, atunci voi putea să mă număr printre aspiranții la medalii".**

Ieșeanca GIOCONDA PÎNZARU e mai puțin volubilă : „În tot lotul sînt singura călăreață. Voi încerca să dovedesc forța... sexului slab. Am lucrat intens la dresaj și am efectuat multe sărituri pe obstacole cu înălțimea cerută la Balcaniadă".

★

Cel mai greu de găsit sînt componenții echipei de la concursul complet. Ei se antrenează cu asiduitate în proba de fond, știind faptul că aceasta poate constitui „cheia" succesului. Antrenorul GHEORGHE ANTOHI ne răspunde cu amabilitate, care este stadiul pregătirilor....

— Am ajuns la ultimul capitol, cel al micilor și celor din urmă finisări. Vrem să încercăm, în lipsa echipei întîi — care se pregătește pentru săptămîna preolimpică de la München — să cucerim un loc de frunte.

— Vi se pare bună această măsură de a concura la Balcaniadă cu echipa a II-a ?

— Dacă alergi după doi iepuri nu prinzi nici unul. Este bine că se încearcă participarea la Olimpiadă, iar concursul de la München reprezintă un test sigur. Balcaniada ne oferă, în schimb, chiar dacă nu vom obține nici un titlu, posibilitatea creșterii și rodării unor noi călăreți, ceea ce cred că nu este rău.

★

Peste o zi caii vor pleca spre Belgrad. La tabăra călăreților noștri domnește optimismul. Este însă un optimism moderat care nu exclude marea dorința a reușitei, dar care nu înlătură nici greutățile existente. Oricum, la Balcaniadă ei speră să se comporte la înălțimea celorlalte ediții.

Emanuel FANTANEANU

CANOTAJ

CURSA PENTRU POPULARITATE N-A AVUT LOC...

Cei care au urmărit întrecerile campionatelor republicane de canotaj au fost, desigur, plăcut impresionați de atrăgătorul spectacol nautic oferit, îndeosebi, de către finaliștii acestei ediții. Schifistele au evoluat dinamic, depășind acea blazare dinaintea unui sezon oarecum încheiat, iar vislașii și ramerii au conferit curselor frumusețea dintotdeauna a acestui sport. Exigentul spectator, însă, după ce a apreciat eforturile reușite ale federației în organizarea întrecerilor, se va fi întrebat cu siguranță : respectivele finale au însemnat, totuși, un pas înainte în canotajul românesc ?

Acest „totuși", nu se referea la capitolul performanță, în bărci aflîndu-se medaliate cu aur, argint și bronz la ultimele confruntări europene, campioni mondiali — echipaje cu prestigiu în arena internațională a schifului. El face aluzie la popularitatea acestui sport, la ceea ce ar trebui să reunească la start un campionat republican. Faptul că finalele schifistelor au avut doar ... finale arată o descreștere a interesului, în special, în rîndul unor secții nautice din provincie. Formula desfășurării campionatului feminin fără întreceri în cadrul seriilor, adică fără numărul de ambarcații necesare disputării unor preliminarii, nu convinge. Cu atît mai mult, cu cît la unele probe, înscrierile — totale și finale — s-au rezumat doar la trei-patru echipaje, în mare, ale sportivelor din lot, animatoare, cîștigătoare, laureate în toate cursele.

La băieți, numărul echipajelor a fost mulțumitor. Sport Club Bacău, secție nautică abia înființată — l-a trimis pe tînărul *Ion Dospinescu* să-și măsoare forțele în proba de schif simplu. La fel au procedat și cei de la U. T. Arad cu *Alexandru Szilasi*. Întrecerile schifiștilor au avut și serii, și recalificări, și finale cu mai multe bărci în start. Ele au fost dominate, așa cum evidențiam în cronica acestor campionate, de către sportivii dinamoviști, *victorioși în cinci din cele șapte curse desfășurate*. Echipajele clubului Steaua au trecut de două ori primele linia de sosire, în probele de schif 4+1 rame și schif simplu, și puțin a lipsit ca experimentatul stroc Mereuță să-și adjudece titlul în cursa de schif 2 visle. Inexplicabil, însă, redutabilul cuplu stelist a cedat pe ultima parte a traseului, dînd posibilitate principalilor adversari (dinamoviștii Budirișan-Hoff) să se distanțeze, să cîștige.

Vom reveni asupra disputelor schifistelor, subliniind frumoasa comportare a sportivelor de la Clubul nautic universitar București (antrenor prof. *Ion Boicu*), învingătoare în trei probe ale acestor finale. Ultima — *cursa de 8+1* — cîștigată într-o manieră remarcabilă. Cuvinte de laudă și pentru maestra emerită a sportului *Elisabeta Lazăr* (U.T.A.) care a ocupat locul I în cursa de simplu, iar împreună cu colega ei Ileana Korondoszi, a cîștigat finala la dublu visle.

Așadar, actuala ediție a campionatelor republicane a încheiat, în linii mari, sezonul nautic de canotaj. Va urma, în curînd, o perioadă de odihnă, apoi migăloasa muncă la bac, ieșirile — în iarnă, pe Bega, pe Mureș. Va fi timpul „retușurilor", al pregătirii marii performante în vederea Jocurilor Olimpice, a viitoarelor campionate europene feminine, pentru formarea schimbului de mîine din canotajul românesc. Va fi timpul muncii de loc ușoare de reînnoire a secțiilor, de mărire a efectivului de sportivi și sportive, fără de care nu ne vom putea înscrie — în continuare — pe culoarele pretențioase ale canotajului internațional.

Vasile TOFAN

Prim plan

LUCIAN COJOCARU

Născut la 21 decembrie 1952 în București, fiu al antrenorului de caiac-canoe, Gheorghe Cojocaru.
Înălțimea: 1,80 m, greutatea: 70 kg.
Elev în clasa a XII-a a liceului Mihail Sadoveanu din Capitală.
Și-a făcut debutul în tir cînd avea 14 ani, la școala sportivă nr. 1, la pușcă sport, fiind inițiat de profesoara Edda Baia, actuala campioană a Europei la arma cu aer comprimat.
Din toamna anului 1968 a trecut la clubul Steaua, unde s-a dedicat tirului cu arma de vînătoare, specializîndu-se la skeet sub îndrumarea antrenorului emerit Grigore Ioanide.
Anul trecut a participat la primul concurs internațional, la Varșovia, unde a înscris 184 de talere din 200 t obținînd norma de clasificare sportivă de categoria I. Tot în 1970, a cucerit titlul de campion al țării cu 136 t (din 150 t).

Crescut într-o ambianță sportivă (tatăl lui, Gheorghe Cojocaru, este antrenorul reprezentativei Italiei de caiac-canoe), tînărul Lucian Cojocaru s-a simțit atras de la început de sportul marii precizii, tirul. *„Mi-au plăcut însă mai mult probele dinamice*, ne spunea, la Suhl, medaliatul cu argint al campionatului european de skeet pentru juniori. *De aceea am început să trag cu arma cu alice".*

Și într-adevăr, extrem de talentat, depunînd mult interes și pasiune în pregătire, tînărul Cojocaru, supravegheat îndeaproape de antrenorul Grigore Ioanide, reușește în scurt timp să se afirme ca un skeetist de perspectivă.

Dovedind deosebite însușiri de mobilitate și suplețe, juniorul stelist se distinge printre cei mai buni specialiști ai genului din generația sa. După cucerirea titlului de campion al țării la juniori în 1970, Cojocaru se relevă cu pregnanță și în anul acesta, realizînd rezultate constant bune : 184 t, 185 t. Ca urmare, el este selecționat în lotul republican în vederea campionatelor continentale de la Suhl (R. D. Germană). În cadrul pregătirilor centralizate din ultimele trei săptămîni, dinaintea europenelor, Cojocaru își intensifică instruirea, care este acum condusă de profesorul Ion Lovinescu, antrenorul lotului reprezentativ de skeet.

Ales spre a face parte din echipa României, Lucian Cojocaru repurtează succesul de la Suhl, medalia de argint în campionatul de juniori. El izbutește totodată și cea mai bună cifră, 144 t, dintre cei patru componenți ai selecționatei țării în proba pe echipe seniori (Sencovici 143 t, Pintilie 140 t, Mareș 131 t). În cele șase serii, el a doborît într-una 23 t, în patru : cîte 24 t, iar în alta : 25 t ! În același timp, Cojocaru a îndeplinit și norma de clasificare pentru titlul de maestru al sportului.

MOTO

După concursul internațional de la Moreni

DE CE ESTE NEGLIJATĂ PREGĂTIREA FIZICĂ ?

Duminică s-a desfășurat la Moreni cel de al doilea concurs internațional de motocros organizat în actualul sezon în țara noastră. Concurînd pe mașini de calitate apropiată, cei mai valoroși motocicliști români și principalii lor adversari din Cehoslovacia și U.R.S.S. au oferit o dispută mult gustată de cei aproape 20 000 de spectatori. Cehoslovacii Pavel Bartko și Jiri Kavan au dominat copios cursa, sufocîndu-și, pur și simplu, adversarii prin ritmul rapid imprimat întrecerii. Afirmăm, cu siguranța dată de acele cronometrului, că ambii membri ai clubului Dukla Praga au parcurs marea majoritate a turelor în același ritm susținut, în finalul manșelor reușind, grație unei excelente pregătiri fizice, să mărească tempoul. La acest capitol, adică la cel al condiției fizice, sportivii noștri fruntași s-au dovedit deficitari, observîndu-se decalajul de forțe între ei și motocrosiștii cehoslovaci, Încercînd să recupereze terenul pierdut, componenți de bază ai echipei noastre naționale au forțat — deși puterile nu le permiteau — încît n-au mai fost în stare să stăpînească pînă la urmă mașinile. Este evident că lipsa pregătirii fizice i-a stopat pe reprezentanții noștri în dorința lor de a realiza performanțe superioare. Încercarea de a se pune căzăturile pe seama neatenției alergătorilor și de a socoti superioritatea oaspeților un efect al dotărilor cu mașini mai bune este o simplă speculație. Din păcate, în acest fel gîndește și conducerea tehnică a lotului republican, din moment ce exercițiile fizice sînt neglijate.

Deși a căzut în prima manșă, Ștefan Chițu (Poiana Cîmpina) a avut cea mai bună comportare dintre reprezentanții țării noastre la concursul internațional de la Moreni

O motocicletă cîntărește 115 kg și în mișcare, pe teren accidentat, ea devine mult mai greu de mînuit. Cum poate cineva să-și închipuie că o astfel de mașină poate fi condusă cu dexteritate dacă sportivul nu posedă suficiente resurse fizice? Credem că în concepția antrenorilor și elevilor lor despre metodica pregătirii trebuie să se producă o schimbare esențială.

Nu putem încheia retrospectiva asupra reuniunii de duminică fără a spune cîteva cuvinte și despre organizarea concursului, asigurată ireproșabil de Consiliul județean sindical Dîmbovița și asociația sportivă Victoria Moreni. De asemenea, corpul de oficiali, în frunte cu arbitrul principal N. Manesia și cronometrorul șef B. Ivan, a fost competent și operativ în rezolvarea diferitelor probleme ivite în timpul întrecerilor.

Traian IOANIȚESCU

PENULTIMA ETAPĂ A CAMPIONATULUI DE DIRT-TRACK

Campionatul republican de dirt-track a ajuns în faza superioară : joi vor avea loc la Sibiu întrecerile penultimei etape La start vor fi prezenți alergători din București, Arad și Sibiu.

Penultima reuniune a campionatului național va fi organizată de asociația sportivă Voința Sibiu pe stadionul cu pistă de dirt-track din acel oraș. În clasament conduce Ion Bobîlneanu (Voința Sibiu), secundat de alergătorul Ion Marinescu (Metalul București).

Actul final al competiției este programat peste o săptămînă pe stadionul Metalul din Capitală.

AUTOMOBILISM

BRAVO, POLI!

Duminică, la Brașov, s-a văzut încă o dată că automobilismul are mulți prieteni. Dovadă miile de spectatori prezenți pe două laturi ale șoselei ce duce la Poiana — traseul cursei de viteză în coastă — pe dîmburi sau chiar în copaci la virajele mai interesante.

Așadar, campionatul național de viteză în coastă se apropie de sfîrșit. Pînă acum, după cursa desfășurată duminică pe șoseaua Brașov — Poiana, s-au disputat trei din cele patru etape. Ce se poate spune după cursa de duminică? În primul rînd că lupta pentru titlul de campion național — la avansați — rămîne încă deschisă. Prețioasă victoria lui *Puiu Aurel*, el avînd acum două etape cîștigate (Sinaia și Brașov) față de *Eugen Cristea-Ionescu* care a ocupat locul I în etapa disputată pe Mateiaș. Decisivă, deci, pentru desemnarea campionului între cei doi rămîne etapa a patra ce se va desfășura pe Feleac la Cluj. *Florin Popescu* s-a dovedit același bun pilot, el situîndu-se în apropierea celor doi la distanță de cîteva secunde.

Pe echipe, lupta pentru primele locuri s-a dat, ca de obicei, între Steagul roșu Brașov, Politehnica I Brașov și Dacia. Aici, însă, nimic nou. Ele s-au clasat în ordinea de mai sus și în această etapă (deși departajarea între ultimele două aflate la egalitate, s-a făcut pe baza capacității mașinilor) ca de altfel, și în celelalte două de pe Mateiaș și de la Sinaia. Bună comportarea celorlalte echipe și a piloților de la Danubiana, Armătura Cluj, Constructorul Sibiu și Politehnica Brașov.

Nu putem încheia aceste rînduri fără a îndeplini o dorință a tuturor celor cu care ne-am întîlnit la Brașov: concurenți, oficiali, spectatori. În unanimitate ni s-a cerut să scriem că *organizarea a fost excelentă*. O facem cu plăcere, precizînd că alături de Consiliul popular al orașului, filiala A.C.R. Brașov, Miliție, meritele revin în mod special tînărului club *Politehnica Brașov*. Acesta s-a străduit să ofere participanților asistență tehnică, cazare, masă, premii, cupe, diplome, plachete, a asigurat ordinea pe traseu, a făcut afișaj în oraș etc. Tot timpul am văzut pe teren zeci, poate sute de studenți, chiar și pe conf. dr. ing. I. Drăghici — președintele comitetului de organizare — urmărind fiecare amănunt ce putea asigura reușita. De la concurs și conferința de presă n-a lipsit nici rectorul Institutului, prof. dr. ing Gh. Nițescu.

Foarte frumos, un sincer bravo clubului Politehnica Brașov.

Modesto FERRARINI

TENIS

STEAUA — C. S. U. CONSTRUCȚII 13-11
ÎN CAMPIONATUL PE ECHIPE

O întîlnire foarte echilibrată în care victoria hotărîtoare pentru militari a fost obținută de Elena Trifu învingătoare asupra Agnetei Kun cu 7—5, 6—3. Jucătoarea stelistă dovedește un mare progres și veleități pentru primele locuri la apropiatele campionate naționale.

Apreciem hotărîrea antrenorului A. Bardan, care a eliminat pentru atitudine nesportivă pe juniorul său A. Leonte, într-un moment decisiv pentru soarta întîlnirii.

Rezultate: P. Mărmureanu — I. Santei 6—2, 7—5 ; C. Popovici — G. Boaghe 4—6, 7—5, 6—3; D. Hărădău — P. Almăjan 6—2, 6—4; I. Santei — C. Popovici 6—4, 2—6, 7—5; P. Mărmureanu — Gh. Boaghe 6—3, 4—6, 6—1; Agneta Kun—Valeria Balaj 1—6, 6—3, 6—1, Elena Trifu — Florica Butoi 6—3, 6—1; Valeria Balaj — Florica Butoi 6-2, 6-4; A. Roșianu — A. Leonte 7—9, 6—4, 3—2; A. Leonte — L. Soare 6—3, 6—2; Adriana Călina—Mihaela Dimitriu 6—0, 6—2; dublu bărbați: P. Mărmureanu, D. Hărădău — I. Santei, Gh. Boaghe 6—1, 6—3; dublu mix: A. Kun, Gh. Boaghe — V. Balaj, P. Mărmureanu 6—4, 1—0 abandon; F. Butoi, I. Santei — E. Trifu, D. Hărădău 6—3, 6—2; dublu fete: A. Kun, F. Butoi — E. Dumitrescu, V. Balaj 7—5, 6—3.

ALTE REZULTATE : Progresul — Steagul roșu 22—2 ; Dunărea Galați — S.S.E. 2 17—7.

Sandu IONESCU

RUGBY

(Urmare din pag. 1)

jucători din linia a III-a (Băltărețu), a II-a (Postolache) și chiar I (Ciornei). Dacă dl. Durrand ar fi fost duminică la București ar fi trăit satisfacția transpunerii în viață a recomandării sale.

Un număr de 9 încercări s-au înscris la Timișoara, 7 de către **Universitatea** și două de către **Gloria**. Devine aproape o certitudine declarația antrenorului D. Antonescu, făcută la începutul campionatului, că nu se împacă cu gîndul de a nu se afla printre primele 3, 4 echipe din campionat. Cu lotul de care dispune antrenorul echipei timișorene, un asemenea obiectiv nu va fi greu de atins.

Prin „essai-"uri și-au apropiat victoriile echipele **Dinamo București** (Constantin, Nicolescu, Nica), **Rulmentul Bîrlad** (Bogoș, Brăescu, Rainea) și **Politehnica Iași** (Popa) în timp ce **Grivița Roșie** și **Gloria**, folosind și acest procedeu tehnic, au reușit egalul de la Sibiu și respectiv scorul de la Timișoara, care dovedește o dispută înverșunată.

Considerăm, deci, deschis drumul către jocul ofensiv. Antrenorii care activează la echipele din divizia A dovedesc că acordă un credit larg acestei idei, căreia îi dau valoare de principiu. Și dacă în cazul echipelor **Steaua, Dinamo, Grivița Roșie** sau **„U" Timișoara** evoluțiile lor anterioare învederau perspectiva unui joc ofensiv, în schimb orientarea pe care o manifestă și celelalte echipe, și mai ales **Rulmentul Bîrlad** (antrenor V. Călin) și **Politehnica Iași** (antrenor, ing. Gh. Drobotă) însemnînd, într-un fel, o noutate, ne oferă frumoase promisiuni. Întinerirea loturilor echipelor, sporirea experienței antrenorilor și, poate cel mai important factor, dorința tuturor de a da la iveală un rugby modern, la nivelul celor mai apreciate școli de pe continent, iată premisele reușitei.

Iubitorii sportului cu balonul oval, al căror număr este în creștere (2 000 au fost prezenți numai la meciul de la Sibiu) așteaptă cu interes evoluția în continuare a echipelor noastre fruntașe, în același spirit care a caracterizat începutul campionatului.

HANDBAL

DIVIZIA A

ÎN CAMPIONATUL FEMININ, APELE SÎNT ÎNCĂ TULBURI...

Poate că niciodată campionatul divizionar A de handbal feminin n-a avut o viață atît de agitată chiar din primele etape. După 4 runde nu mai există echipă neînvinsă, jumătate dintre formațiile participante la prima divizie aflîndu-se în frunte, la egalitate de puncte! Rezultatele — chiar și atunci cînd se întîlnesc echipe din plutonul fruntaș cu formații din partea a doua a clasamentului — stau sub semnul incertitudinii pînă în finalul celor 50 de minute de joc și nu sînt puține cazurile cînd outsiderii înving favoritele. În fiecare etapă există cel puțin... un derby. Duminică, performeră a fost campioana țării, UNIVERSITATEA BUCUREȘTI, care a întrecut în deplasare pe Voința Odorhei, echipă redutabilă. Elevele prof. *C. Popescu* au făcut la Odorhei un joc excelent, reușind să întoarcă soarta partidei în favoarea lor în ultimele minute de joc. Este exact ceea ce n-au reușit în meciul cu I.E.F.S. cînd, avînd toate atuurile, inclusiv cele de pe... tabela de marcaj, au lăsat să le scape printre degete — în finalul întîlnirii — o victorie deosebit de prețioasă, pentru care munciseră mult (și bine), peste 40 de minute...

Evident, plusul de calitate și spectaculozitate, echilibrul de forțe s-au născut din maturizarea unora dintre jucătoarele talentate, din infuzia de cadre tinere cu reale aptitudini (un entuziast bravo pentru curajul cu care antrenorii au declanșat opera de înnoire a echipelor) *și din lăudabila dorință a cadrelor tehnice și sportivelor de a se ridica la nivelul performanțelor băieților noștri. Toate acestea sporesc în semnificație dacă ne gîndim că ne aflăm la numai trei luni de finalele campionatelor mondiale.*

Conform noii programări a campionatului, echipele feminine de divizia A mai au de jucat două etape în aer liber, după care vor susține primul turneu de sală la București. Cele mai multe șanse de a termina pe primele locuri le au Universitatea București și Universitatea Timișoara. Campioanele au de susținut — la București — meciurile cu Mureșul Tg. Mureș (un veritabil derby al acestei părți a turului în aer liber) și Confecția. Calculul hîrtiei (de atîtea ori infirmat în acest campionat!...) îi dă dreptul Universității să spere în obținerea celor 4 puncte. O situație asemănătoare are și Universitatea Timișoara (joacă acasă cu Rulmentul Brașov și Textila Buhuși). Este astfel posibil ca duminică seara — cînd se va pune capăt activității în aer liber din acest an — să avem în fruntea clasamentului diviziei A două echipe — Universitatea Timișoara și Universitatea București — la egalitate de puncte (10), departajate de golaveraj. Chiar dacă va fi așa, campionatul nu este nici pe departe jucat. I.E.F.S.,Textila Buhuși și Mureșul Tg. Mureș concurează cu șanse la primele trei locuri și, oricum, vor avea un cuvînt greu de spus în stabilirea ierarhiei.

Hristache NAUM

CLASAMENT

1. U. TIMIȘOARA	4	3	0	1	72—40	6
2. U. București	4	3	0	1	55—38	6
3. Mureșul Tg. M.	4	3	0	1	49—35	6
4. Textila Buhuși	4	3	0	1	49—38	6
5. I.E.F.S.	4	3	0	1	46—37	6
6. Voința Odorhei	4	2	0	2	39—44	4
7. Rulmentul Bv.	4	1	1	2	50—58	3
8. Confecția	4	1	1	2	45—65	3
9. Rapid Buc.	4	0	0	4	32—46	0
10. U. Cluj	4	0	0	4	34—70	0

Programul etapei a V-a a campionatului feminin de handbal (divizia A) :

Miercuri :

BUCUREȘTI : Rapid-Confecția (teren Giulești, ora 17)

Joi :

TIMIȘOARA : Universitatea-Rulmentul Brașov.

BUHUȘI : Textila-Universitatea Cluj.

BUCUREȘTI : UNIVERSITATEA-MUREȘUL TG. MUREȘ (teren Tineretului, ora 15,45) — derbyul etapei.

BUCUREȘTI : I.E.F.S.-Voința Odorhei (teren Tineretului, ora 16,45).

REZULTATE SCONTATE ÎN PRIMA ETAPĂ A DIVIZIEI B

Duminică s-au disputat jocurile din cadrul primei etape a celei de a XIV-a ediții a campionatului de handbal, divizia B, masculin și feminin. Ca de obicei în etapa inaugurală, aproape toate formațiile au evoluat precaut.

Iată rezultatele înregistrate:

FEMININ, *Seria I :* Voința București — Constructorul București 9—9 (7—4), ISEM București — Spartac Ploiești 13—14 (6—9), Progresul București — Voința Rădăuți 21—12 (14—4), Universitatea Iași — Politehnica Galați 19—7 (10—4), Chimia Făgăraș — Chimia Buzău 20—10 (8—6); *Seria a II-a:* Textila Sebeș—Jiul Petroșani 14—12 (6—4), Voința Sighișoara — Dermagant Tg. Mureș 11—8 (7—5), Voința Oradea — CSM Sibiu 6—13 (5—6), Constructorul Baia Mare — Constructorul Timișoara 12—12 (5—8), Univ. II Timișoara — Sparta Mediaș 8—4 (1—1).

MASCULIN, *Seria I:* Voința București — Chimia Făgăraș 21—11 (10—6), Comerțul Constanța — Agronomia Iași 22—17 (15—9), ASA Tg. Mureș — Inst. Ped. Bacău 20—18 (7—6), Rafinăria Teleajen — Relon Săvinești 23—16 (9—10); *Seria a II-a:* Banatul Timișoara — Știința Lovrin 17—14 (7—7), Timișul Lugoj — Minaur Baia Mare 10—14 (4—6), ASA Sibiu — Textila Cisnădie 17—13 (9—5), Metalul Copșa Mică — Gloria Arad 23—11 (9—6), Știința Petroșani — CSM Reșița 15—15 (9—6).

ULTIMUL TREN SE ÎNTOARCE... VARA VIITOARE!

(Urmare din pag. 1)

Caraimanului se bucură de sărutul primelor raze ale soarelui, „maiourile albe" puteau fi văzute prin ceața răcoroasă a dimineții, executînd ritmic mișcări de gimnastică. Ne făceam într-un fel, „încălzirea" pentru munca ce ne aștepta...

Așadar, tinerii prahoveni iubesc munca și sportul, deopotrivă. Lupta cu tonele de nisip nu i-a împiedicat să organizeze, în fiecare serie, cîte un campionat de fotbal inter-echipe... de lucru, iar încleștarea fizică și încordarea nervoasă nu i-au oprit de la drumețiile făcute, în timpul liber, spre cabanele din împrejurimi : Diham, Poiana Izvoarelor, Caraiman sau la cascada Urlătoarea. Au găsit cu toții timp să răspundă, cu entuziasmul tineresc ce le este caracteristic, atît chemării partidului de a participa prin muncă la construcția noilor obiective ale țării și inițiativei activului județean Prahova al U.T.C., cît și dorinței legitime de a face mișcare fizică, de a se relaxa activ în mijlocul naturii. Aici, la Bușteni, am mai primit un răspuns afirmativ la infinitele posibilități de angajare patriotică a unui tineret sănătos, capabil de a dezvolta entuziaste energii.

★

Ultima zi...

Acele ceasornicelor mai arată doar două ore pînă la plecarea trenului, la geamurile căruia vor flutura, cu siguranță, steagurile roșii ale tinereții. Este trenul care îi va transporta spre casele lor pe componenții ultimei serii care a muncit în această vară, la Bușteni. Mușchii încordați în cele 14 zile, în lupta cu stînca muntelui, se relaxează în sfîrșit. Dar fețele care au dobîndit parcă ceva din asprimea aerului tare de munte, zîmbesc. De-abia acum găsim momentul pentru a-i cunoaște pe cîțiva dintre elevii Grupului școlar „1 Mai" din Ploiești, cei care au deschis acum trei luni și au închis azi șantierul muncii entuziaste și tinerești pe Valea Prahovei : *Petre Ciocoiu, Vasile Sandu, Nicolae Cristea, Dumitru Papuc, Vasile Sima* și atîția alții, pe care condeiul nu-i mai poate cuprinde...

Ultima zi ? Nu, am greșit ! Căci la plecare, tinerii plaiurilor prahovene și-au dat din nou întîlnire, în următoarea vacanță. Dar nu aici, la Bușteni, ci pretutindeni, acolo unde țara va avea nevoie de ei.

Administrația Asigurărilor de Stat

oferă pentru sportivii patriei noastre o gamă variată de forme de asigurare, care poate satisface orice preferințe, indiferent de ramura de sport în care activează.

Asigurarea este valabilă atît pe terenul de sport — din țară sau străinătate — pe stradă, în autovehicule, la locul de muncă, acasă etc.

Primele de asigurare sînt convenabile.

Se pot încheia una sau mai multe asigurări din următoarele forme :

— asigurarea de accidente cu sume fixe și sume convenite ;

— asigurarea de răspundere civilă și de accidente în legătură cu utilizarea motocicletelor la concursuri, întreceri și antrenamente pentru acestea ;

— asigurarea autovehiculelor pentru avarii sau de răspundere civilă în legătură cu utilizarea lor la concursuri, întreceri sau antrenamente pentru acestea ;

— asigurarea sportivilor din cadrul aeronauticii sportive (pentru sportivii parașutiști).

ÎN MAGAZINELE DE CONFECȚII GĂSIȚI UN BOGAT SORTIMENT DE UNIFORME ȘCOLARE PENTRU TOATE CICLURILE

CUMPĂRAȚI DE PE ACUM COPIILOR UNIFORME,

PENTRU A EVITA AGLOMERAȚIA

fotbal

POST-SCRIPTUM LA ETAPA A III-a

N-AVEȚI UN LOC LA MASA PRESEI ?

Cînd, în prima etapă, la Iași, cu greu am reușit să obținem un loc la masa presei ocupată de cine vrei și cine nu vrei, am crezut că e vorba de un accident. Accidentul, însă, s-a repetat și duminica aceasta, cînd, din nou, cu chiu, cu vai și cu „intervenții speciale" am obținut un loc în sectorul special rezervat. Toți cei prezenți la masa cu pricina au susținut sus și tare că sînt gazetari la presa locală. Lucru posibil. Cum se explică, însă, că din cele șapte persoane — șase bărbați și o femeie (soția, sora, prietena cuiva ?) — care s-au prezentat cronicari, numai una singură a scris în timpul meciului ? În sfîrșit, ne interesa mai puțin cine venise pentru suietă și cine în interes de serviciu. Important era să găsim un loc acolo unde aveam dreptul (în virtutea legitimațiilor și a delegațiilor), să urmărim meciul de unde se vede ca lumea, unde se observă ofsaidurile și jocul în ansamblu, și nu de jos, de pe pistă, unde ne îndrumase un „binevoitor". Fapt pentru care am apelat la bunăvoință și colegialitate (ne aflam, doar, între confrați). Dar în locul ospitalității și sprijinului colegial, am fost tratați cu reproșuri (toate păcatele echipei ieșene au fost puse în spatele gazetarilor din București !) și chiar jigniri. Să vezi, să auzi și să nu crezi ! **(M. I.)**

„N-AM VĂZUT, NICI PE-ACOLO N-AM TRECUT"

Deși nici învinșii nu i-au reproșat nimic — după meci, antrenorul Universității Craiova C. Cernăianu, ne spunea că arbitrajul lui N. Rainea fusese cît se poate de corect

Totuși, conducătorul partidei de la Bacău a pierdut una din cele cinci steie, datorită faptului că în meciul de care a **răspuns**, s-au petrecut unele lucruri care au umbrit arbitrajul, vinovați de aceasta fiind cei doi tușieri.

Nu vom reveni asupra neatenției lui Ion Ciolan, al cărui steag neridicat a determinat acordarea celui de al doilea gol al gazdelor, înscris **dintr-o poziție flagrantă de ofsaid.** Asemenea greșeli, grave fireste, se mai petrec uneori în meciurile de fotbal. Ele fac parte, ca să le spunem așa, din categoria greșelilor de ordin tehnic. Dar, ce se poate spune despre celălalt tușier, Vasile Popa, care fiind consultat de arbitrul de centru, la o fază pe care el, întors cu spatele, n-avusese putința s-o vadă — LOVIREA CU PUMNUL A LUI PÎRVU DE CĂTRE VELICU — s-a eschivat de la un răspuns clar, deși abaterea jucătorului băcăuan se petrecuse la cîțiva metri de el, în văzul întregii tribune principale ?

Asemenea atitudini sînt de netolerat. Arbitrajul cere, înainte de toate, curajul răspunderii. Cine nu-l are, își poate petrece duminica și altfel decît agitînd stegulețul pe terenurile de fotbal, dar ascunzîndu-se prudent în spatele lui „n-am văzut, nici pe-acolo n-am trecut" **(J. B.).**

O amintire pentru arbitrul de linie Ion Ciolan : cel de al doilea gol realizat de Sport club Bacău, prin Rugiubei, dintr-un ofsaid trecut cu vederea
Foto : V. BOGDĂNEȚ, Bacău

NU SÎNT „FARMACIST"

Mai mulți spectatori mi-au strigat „mă, farmacistule", atunci cînd, la executarea unei lovituri de colț în meciul Rapid — Petrolul, un jucător rapidist (nu-mi amintesc care) a așezat balonul pe linie, iar eu am stăruit să execute lovitura din interiorul semicercului.

Nu sînt „farmacist", dar ultimele instrucțiuni F.I.F.A., pe care e bine să le cunoască și spectatorii — și, în primul rînd, jucătorii — arată că nu este permisă executarea loviturii de colț de pe linia care delimitează semicercul, ci numai din interiorul acestuia. Am socotit necesară această lămurire.

VASILE DUMITRESCU
arbitru

APROPO DE... NEINTERVENȚIA ARBITRULUI

Arbitrajele litigioase sînt puse, de obicei, sub lupa unei întrebări tranșante : „A viciat sau nu rezultatul meciului ?" Ce se întîmplă, însă, cu conducerea unor partide care, fără a influența direct, prin deciziile rezultatele finale, își pune pecetea negativă asupra desfășurării meciurilor ? O asemenea întrebare ne-am pus în decursul confruntării de la Brașov dintre Steagul roșu și F. C. Argeș, răspunsul primindu-l, indirect, în finalul partidei, confuz, gălăgios și indisciplinat.

Nu vrem să ne mai referim la evoluția partidei decît în măsura în care aceasta a stat sub semnul interpretării regulamentului, mai bine zis a neaplicării acestuia de către arbitrul de centru Zaharia Drăghici. În acest sens am desprins trei momente esențiale, toate avînd aceeași caracteristică a arbitrajului : pertractări cu jucătorii, lipsă de fermitate față de jocul dur, periculos, față de actele nesportive ale unor jucători puși pe artag.

Primo : de la debutul partidei, văzînd că au de făcut față unui adversar neașteptat de bine armat tactic, apărătorii brașoveni — care duceau greul dominării oaspeților — au început să practice un joc dur, fundașul central Jenei fiind cel care depășea adeseori limitele regulamentului prin periculozitatea intervențiilor, uneori chiar asupra adversarului fără balon (Jercan, de pildă). Arbitrul n-a dat nici un avertisment.

Secundo : după deschiderea scorului de către oaspeți, ciocnirile între jucători (îmbrînceli, „control" la picioare etc.) s-au înmulțit (Pescaru, Necula, de o parte și Olteanu, Dobrescu, de alta, ieșind în evidență). Arbitrul nu a dat nici un avertisment.

Terțo : finalul meciului a decurs într-o atmosferă foarte încărcată, F. C. Argeș pierzîndu-și treptat luciditatea și calmul pentru a ajunge la izbucnirile nervoase, necontrolate, ale lui Olteanu, după înscrierea golului victoriei brașovene. Ultimele trei minute au fost penibile, jucătorii și arbitrul cocmindu-se, ca la piață, pentru continuarea partidei. După meci, arbitrul i-a reținut carnetul lui Olteanu (F. C. Argeș).

Iată, deci, cum s-a ajuns ca o partidă a cărei repriză secundă anunța o evoluție spectaculoasă, dinamică, bărbătească, să eșueze, prin neintervenția arbitrului, pe tărîmul nesportivității.

— p. sl. —

UNDE E FAIR-PLAY-UL ?

Au trecut două săptămîni de cînd spectatorii Clujului au primit trofeul sportivității acordat de ziarul nostru, dar duminică, aceiași public, n-a confirmat, din păcate, înaltul spirit de obiectivitate cu care ne obișnuise... Faptul că un fost antrenor al feroviarilor clujeni (Eugen Iordache) din campionatul trecut venise la cîrma altei echipe, a creat de la bun început o atmosferă „încărcată". În special la tribuna a II-a, unii spectatori mai pătimași i-au adresat acestuia cuvinte jignitoare încă din timpul partidei echipelor de tineret pe care antrenorul Iordache o urmărea de pe banca din incinta terenului.

Mai tîrziu, cînd jocul primelor echipe s-a „aprins", și au început să sară „scîntei", un spectator din tribuna a II-a a aruncat cu o roșie în antrenorul Jiului. Acesta, ridicîndu-se de pe bancă, a vrut să semnaleze conducătorului de joc faptul, dar gestul său a declanșat un val de huiduieli și fluierături.

Mai tîrziu, în repriza secundă, cînd Georgevici l-a faultat pe Soo, autorul golului clujean, unul din membrii secției de fotbal a clubului C.F.R., tov. Papuc, a intrat în teren și l-a lovit pe fundașul din Petroșani... Jocul a continuat într-o atmosferă de tensiune, iar, la încheierea lui, aceleași elemente turbulente din tribuna a II-a aveau să semneze un trist epilog, insultîndu-l pe antrenorul Eugen Iordache și scuipîndu-l, pe cînd trecea pe sub tunelul de sîrmă, în drum spre vestiare...

Dacă n-am scăzut și mai mult nota acordată publicului, am făcut-o pentru ceilalți spectatori — majoritatea — care au avut o atitudine corectă. Oricum, forurile de resort trebuie să-și spună cuvîntul **(G. M.)**

TENDINȚE CARE SE CONFIRMĂ

(Urmare din pag. 1)

jocului prestat. Fosta campioană — U.T.A. — obține, la rîndu-i, la București și Oradea, trei puncte, din patru posibile în două meciuri foarte dificile pentru ea. În Capitală ne amintim, arădenii au jucat de la egal la egal, cu Rapidul, iar duminică, pe malul Crișului, au frînat ambițiile uneia din noile promovate, care urmărea cu ardoare victoria, avînd de partea sa și argumentul de a se revanșa — printr-un rezultat favorabil în confruntarea directă — pentru plecarea lui Kun II și Popovici.

Așadar, echipele noastre cele mai bune încep să se impună cu mai multă autoritate, indiferent de locul unde evoluează și de replica adversarului.

Printre formațiile care au luat un start foarte bun în noua ediție a campionatului se înscrie și Jiul. În mod cu totul paradoxal, petroșănenii au adunat trei puncte din două jocuri în deplasare (la Oradea și Cluj) fără să înscrie măcar un gol (de altfel, acest lucru nu l-au reușit nici în partida susținută pe teren propriu). Este, într-adevăr, și aceasta o performanță, dar credem că antrenorul Eugen Iordache are mai degrabă motive să fie nemulțumit de ineficacitatea elevilor săi.

Cum remarcam și în numărul de ieri al ziarului, în etapa de duminică toate cele patru reprezentante ale fotbalului românesc în cupele europene au ieșit învingătoare. Dar numai această simplă constatare n-ar fi suficientă pentru a ne întări speranțele în privința apropiatelor confruntări internaționale. După cum ne-am putut convinge însă personal în cuplajul de pe stadionul „23 August" și așa cum ne-au relatat trimișii ziarului la Iași și Oradea, toate cele patru formații care ne interesează au marcat progrese vizibile față de evoluțiile anterioare. Dinamo a făcut — se pare —, în compania Politehnicii, cel mai bun joc al său din ultima vreme, Rapid a demonstrat o creștere promițătoare a potențialului ofensiv și o consolidare a celui defensiv, Steaua a dezvăluit (e drept, cam tîrziu) în finalul partidei cu Farul adevăratele sale posibilități, iar U.T.A. a dovedit că a învățat din greșelile săvîrșite cu o săptămînă în urmă pe propriul teren.

Constatări îmbucurătoare au prilejuit duminică și evoluțiile celor mai mulți dintre componenții lotului național, aprecierile de detaliu făcînd obiectul unei rubrici separate în numărul de azi al ziarului nostru.

Desigur, în jocurile etapei de duminică n-au lipsit și aspectele mai puțin plăcute sau chiar dintre cele care trebuie repudiate. Astfel, tensiunea și dramatismul în care s-au disputat unele partide au dat naștere la duritățI, la acte nesportive. Asemenea stări de lucruri s-au petrecut pe terenurile din Brașov (unde și arbitrul Zaharia Drăghici — cum ni se spune — are partea sa de vină în crearea și menținerea atmosferei de nervozitate), din Cluj și din Tg. Mureș.

Aceste manifestări care umbresc desfășurarea jocurilor programate în prima divizie de fotbal nu ne pot lăsa, desigur, indiferenți, cu atît mai mult cu cît ne aflăm de abia la început de campionat și orice îngăduință de acum poate avea consecințe mai grave în viitor. Iată de ce considerăm necesar ca, pe lîngă sancțiunile care, fără îndoială, vor fi date celor vinovați, conducerile cluburilor și antrenorii să intensifice munca educativă în rîndurile jucătorilor, pentru preîntîmpinarea altor abateri similare de la etica sportivă.

ASTĂZI, LA ARAD
U.T.A. — KAVALA (Grecia)

Continuîndu-și turneul în țara noastră, formația greacă Kavala evoluează astăzi la Arad în compania U.T.A.-ei.

ARBITRUL MECIULUI AUSTRIA SALZBURG — U.T.A.

Partida Austria Salzburg — U.T.A. (meci tur), care se dispută la 29 septembrie, va fi condusă de arbitrul olandez *I. F. Dorpmans.*

CAMPIONATUL ECHIPELOR DE TINERET-REZERVE

1.	Dinamo	3	3	0	0	11—0	6
2.	„U" Cluj	3	3	0	0	8—2	6
3.	Petrolul	3	2	1	0	5—2	5
4.	Univ. Craiova	3	2	0	1	7—2	4
5.	Rapid	3	1	2	0	8—5	4
6.	Sport club	3	2	0	1	5—3	4
7.	Crișul	3	2	0	1	3—2	4
8.	Jiul	3	1	1	1	3—3	3
9.	Steaua	3	1	0	2	6—5	2
10—12.	Politehnica	3	1	0	2	2—5	2
	Steagul roșu	3	1	0	2	2—5	2
	A.S. Armata	3	1	0	2	3—6	2
13.	U.T.A.	3	1	0	2	4—8	2
14.	F.C. Argeș	3	0	1	2	1—6	1
15.	C.F.R. Cluj	3	0	1	2	1—9	1
16.	Farul	3	0	0	3	1—7	0

ANTRENORUL N. DUMITRESCU OBSERVATOR LA MECIUL RAPID VIENA — AUSTRIA SALZBURG

Nicolae Dumitrescu, antrenorul principal al echipei U.T.A., va urmări la sfîrșitul acestei săptămîni, în capitala Austriei, jocul dintre echipele Rapid Viena și Austria Salzburg, ultima fiind adversara textiliștilor în Cupa U.E.F.A.

CÎND SE VA DISPUTA JOCUL HIBERNIANS PAOLA-STEAUA ?

Deoarece în aceeași zi, la 15 septembrie, mai este fixată la La Valetta o partidă oficială, **F.C. Marsa-Juventus Torino**, în cadrul „Cupei U.E.F.A.", data jocului **Hibernians Paola-Steaua** din „Cupa cupelor" a devenit incertă. Maltezii au propus să dispute la București ambele întîlniri, dar propunerea n-a fost acceptată. În momentul de față se duc tratative pentru găsirea unei date de disputare a primului joc.

Miine, la Brașov

STEAGUL ROȘU — PANIONIOS ATENA, ÎN „CUPA BALCANICĂ"

După cele două meciuri susținute cu Altay Izmir, fotbaliștii de la Steagul roșu Brașov vor întîlni miine, pe teren propriu, pe Panionios Atena, în cadrul „Cupei balcanice" intercluburi. Meciul are loc pe stadionul Tineretului, de la ora 16.30. Returul se va disputa la Atena, la 15 septembrie.

C. GRUIA coresp.

PRIVIND CU LUPA... EVOLUȚIA TRICOLORILOR

RĂDUCANU — nota 7 : De fapt, nu prea a avut ce apăra. S-a evidențiat la o singură minge dificilă, pe care a deviat-o în corner.

ADAMACHE — 8 : Cînd a fost solicitat, a intervenit cu succes. S-a dovedit din nou sigur și sobru.

SĂTMĂREANU — 6 : N-a mai făcut gafele din meciul cu O.F.K., dar încă n-a depășit o formă modestă.

BOC — 7 : N-a fost prea solicitat și o apreciere netă asupra evoluției sale este destul de greu de făcut.

LUPESCU — 7 : Același lucru se poate spune și despre cel de-al doilea fundaș central al Rapidului.

MOCANU — 7 : Bine pregătit fizic, s-a dovedit a fi același dîrz luptător. A avut o sarcină grea, dar s-a achitat destul de bine de misiunea sa.

VLAD — 8 : Cel mai lucid și mai decis apărător care a evoluat pe terenul din Brașov. Se observă la el o creștere a siguranței în joc.

OLTEANU — 7 : Un remarcabil joc al interceptiei și cîteva intervenții spectaculoase. Irascibil, însă, cu manifestări nedorite.

N. IONESCU — 7 : A evoluat foarte bine în prima repriză, dar accidentarea la sfîrșitul ei i-a marcat evoluția după pauză. A comis o singură greșeală — decisivă însă — cînd l-a scăpat pe Năsturescu, de la care a plecat primul gol.

IANUL — 9 : A demonstrat un bun plasament și un excelent joc la interceptie. A făcut față cu succes periculoaselor atacuri ale dinamoviștilor.

DUMITRU — 8 : A fost cel mai bun dintre jucătorii Rapidului.

VIGU — 8 : Împreună cu Naom, a format compartimentul cel mai echilibrat și mai constant al echipei Steaua. Precizia șuturilor la poartă, însă, nesatisfăcătoare.

ANCA — 7 : Ca de obicei, a muncit foarte mult, avînd și sarcina de a-l supraveghea pe Hajnal, cel mai bun jucător al mureșenilor. În general, s-a achitat de obligațiile sale dar contribuția la acțiunile ofensive a fost mai slabă ca altă dată.

LUCESCU — 10 : A evoluat pe tot terenul, a fost foarte activ, driblingurile sale s-au încheiat cu pase utile sau cu șuturi la poartă. A confirmat forma bună în care se află.

IORDĂNESCU — 6 : A făcut un meci șters, pătrunderile nu i-au mai reușit. Să sperăm că este vorba doar de o întîmplare, și nu de o scădere de formă.

DEMBROVSCHI — 9+ : O siguranță excepțională în evoluție, aceleași subtilități și, de data aceasta, șuturi excelente. Doar ghinionul l-a împiedicat să se afle printre marcatori.

KUN II — 7 : Mînat de ambiția de a juca bine în orașul său natal, a fost mai laborios ca altă dată și a realizat cîteva faze frumoase.

PANTEA — 7 : A făcut o primă repriză excelentă. După pauză, însă, a dispărut din joc.

DOMIDE — 8 : Prezent pe tot terenul, susținător activ al atacului, autor al unui gol splendid.

DINU — 10 : A jucat fără greșeală, a fost cel mai bun om de pe teren.

FL. DUMITRESCU — 10 : Foarte activ, a acționat pe o zonă mare, în atac și apărare. A creat situații periculoase și a participat la finalizări.

RADU NUNWEILLER — 8 : Reapariție promițătoare. Intrat după pauză, a ordonat și mai mult jocul campionilor, fiind și autorul golului victoriei.

KUN II — 7 : Și el, debutant în acest campionat. Reintrare promițătoare, marcată, totuși, de, accidentarea de la mînă, care l-a făcut să ezite în contactele cu adversarii.

Media notelor tricolorilor : 7,73 (n.n. în etapa precedentă a fost 7,29).

„CUPA ROMÂNIEI"

Duminică a avut loc o nouă etapă în „CUPA ROMÂNIEI" la care au participat formații de divizia C și din campionatele județene, cîștigătoare în etapa precedentă. Iată rezultatele înregistrate :

Meva Tr. Severin-Metalul Tr. Severin 1—2 (0—1), Siderurgistul Iași-Victoria Roman 0—2 (0—0), Unirea Dej-Ariești Cimpia Turzii 1—2 (1—2), Progresul Strehaia-Dunărea Calafat 0—6 (0—3), Petrolistul Boldești-Victoria Florești 2—1 (2—1), A.S.A. Cîmpulung Moldovenesc—Minobradul Vatra Dornei 1—0 (0—0), Celuloza Călărași-Unirea Tricolor București 1—0 (1—0), Minerul Teliuc-Știința Petroșani 3—2 (2—1), A.S.M. Tecuci-Automobilul Focșani 4—0, (2—0), Soda Ocna Mureș-Ariești Turda 1—0 (0—0), Minerul Gura Humorului-Chimia Suceava 2—0 (0—0), Chimia Brazi-I.R.A. Cîmpina 1—2 (0-1, 1—1), Electrica Reșița-Minerul Moldova Nouă 3—2 (1—0), Azotul Slobozia-I.M.U. Medgidia 1—1 (0—1, 1—1), Oltul Slatina F. C. Caracal 2—1 (0—1), Partizanul roșu Malnaș-sat—Tractorul. Brașov 1—9 (1—4), Vitrometan Mediaș-Independența Sibiu 2—2 (0—1, 1—1), Letea Bacău-Petrolul Moinești 0—1 (0—0), Dunărea Brăila-Viitorul Brăila 0—1 (0—0), Textila Buhuși-Minerul Comănești 2—1 (1—1), Dermata Cluj-C.I.L. Gherla 2—0 (1—0), Chimia Găești-Dacia Pitești 1—2 (0—0), Unirea Drăgășani-Lotrul Brezoiu 5—0 (3—0), Gloria Baia Mare-Minerul Baia Sprie 1—2 (1—1), Metalul Copșa Mică-Chimica Tîrnăveni 5—0 (1—0), Olimpia Rm. Sărat-Soimii Buzău 2—0 (1—0), Carpați Sinaia-Flacăra Moreni 3—2 (3—1), Pandurii Tg. Jiu-Minerul Motru 3—1 (2—1), Marina Mangalia-Electrica Constanța 1—0 (0—0), Cimentul Medgidia-Delta Tulcea 2—0 (1—0), Ancora Galați Constructorul Galați 0—5 (0—1), Metalul I. O. Sibiu-A.S.A. Sibiu 0—1 (0—1), C.F.R. Brașov-Carpați Brașov 0—5 (0—0), Unirea Cristuru Secuiesc-Textila Odorheiul Secuiesc 0—2 (0—1), C.F.R. Sighișoara-Metrom Brașov 0—2 (0—1), Prepararația Petrila-Minerul Lupeni 1—4 (0—4), Prefabricate București-Electronica București 0—5 (0—1), Vulcan București-T. M. București 2—1 (0—1), Textila Botoșani-Nicolina Iași 3—2 (2—1), Minerul Cavnic-Minerul Rodna 3—4 (1—3), I.T.A. Pașcani-Cimentul Bicaz 7—3 (5—1), Comerțul Alexandria-Chimia Tr. Măgurele 4—0 (1—0).

(Rezultatele ne-au fost transmise de către corespondenții noștri).

ÎN DIVIZIA B, ETAPĂ A GAZDELOR

SERIA I

PROGRESUL BUCUREȘTI — CEAHLĂUL P. NEAMȚ 2—0 (0—0)

Victorie meritată, realizată însă de bucureșteni cu prețul unor eforturi deosebite. Jucătorii Progresului au intrat pe teren decișI să încline cît mai repede balanța în favoarea lor. Dar, acțiunile ofensive ale bucureștenilor s-au lovit de o apărare decisă, care a anihilat cu ușurință încercările lui **Dudu Georgescu, Cassai** și **Raksi** de a fructifica centrările colegilor lor — **I. Sandu** și **Tănăsescu**. După pauză, aspectul jocului a rămas același : dominare — în unele perioade — categorică a Progresului, în timp ce oaspeții au pus accentul pe defensivă, încercînd totuși și unele contraatacuri. Dar, în min. 58, mijlocașul Ceahlăului, **Andrioaie**, a comis o gafă : a pasat spre propria poartă, **Dudu Georgescu**, pe fază, a interceptat balonul și, din careu, a deschis scorul : 1—0 pentru Progresul. În continuare, bucureștenii au irosit cîteva ocazii și de-abia în min. 75 au majorat scorul. După o cursă pe partea dreaptă, **I. Sandu** a centrat, **R. Ionescu**, de pe cealaltă parte, a retrimis balonul în fața porții, de unde **Cassai**, cu toate că era căzut, l-a expediat în poartă. Spre sfîrșitul partidei, **Baicu** (min. 85) și **Cioroparu** (min. 89) au avut posibilitatea să reducă din handicap, însă portarul **Manta** a intervenit cu succes.

A arbitrat foarte bine **N. Cursaru** — Ploiești.

P. VINTILA

DUNAREA GIURGIU — ȘTIINȚA BACAU 0—0

Joc frumos, la care și-au adus contribuția ambele echipe. În prima repriză gazdele au atacat mai mult, însă au ratat cîteva ocazii. În repriza secundă, jocul a fost echilibrat. A arbitrat corect **P. Sotir** — București.

P. BURCIN, coresp.

METALUL TIRGOVIȘTE — Ș. N. OLTENIȚA 2—0 (1—0)

Localnicii au dominat mai mult în prima parte, iar după pauză au scăzut ritmul. Jucătorii de la Ș.N.O. au pus accentul pe apărare, atacînd rar și cu timiditate. În min. 73, portarul **Bărbulescu** (Metalul) a fost eliminat pentru intenția de lovire a adversarului. Au marcat : **Mureșan** (min. 24) și **C. Ionescu** (min. 72 din 11 m). A condus corect **C. Bărbulescu** — București.

M. AVANU, coresp.

PORTUL CONSTANȚA — POLITEHNICA GALAȚI 0—0

Jucătorii ambelor echipe au construit numeroase faze frumoase, dar nu au finalizat nici una dintre ele. Constănțenii au avut mai mult inițiativa, însă n-au putut străpunge apărarea supraaglomerată a oaspeților. A arbitrat foarte bine **Gh. Limona** — București.

P. ENACHE, coresp.

CHIMIA RM. VILCEA — PROGRESUL BRĂILA 3—1 (1—0)

Formația gazdă a reușit abia în finalul partidei să înscrie golurile victoriei, cu toate că a dominat perioade îndelungate. În min. 25, **Petcu** (Progresul) a fost eliminat pentru lovirea intenționată a adversarului. Au marcat : **H. Popescu** (min. 11 și 83 din 11 m), **Decu** (min. 85), respectiv, **Cotigă** (min. 46 din 11 m). Competent și autoritar arbitrajul lui **C. Manușaride** — București.

D. ROȘIANU, coresp.

F. C. GALAȚI — METALUL PLOPENI 2—0 (0—0)

Joc de slab nivel tehnic. Evoluția gazdelor a decepționat. Victoria lor s-a conturat în repriza secundă, cînd au atacat ceva mai organizat, speculînd totodată greșelile apărătorilor din Plopeni. În prima parte, oaspeții au avut două ocazii de a înscrie, iar după pauză, **Florea** a expediat balonul în bară. Au marcat : **Nicoară** (min. 51) și **Tr. Ionescu** (min. 59). A arbitrat bine **C. Petrea** — București.

T. SIRIOPOL, coresp.

C.F.R. PAȘCANI — POIANA CÎMPINA 2—0 (1—0)

Feroviarii au avut o evoluție satisfăcătoare. În repriza întîi, gazdele au reușit să deschidă scorul prin **Mărculescu**, în min. 13. După pauză, feroviarii au început bine jocul și au majorat avantajul la două goluri, prin **Panait** (min. 52), care a transformat un penalty. Bun arbitrajul lui Gh. Ștefănescu — Galați.

V. APOSTOL, coresp.

SPORTUL STUDENȚESC — METALUL BUCUREȘTI 1—1 (1—1). Meciul s-a disputat simbătă după-amiază.

SERIA A II-a

C.S.M. SIBIU — OLIMPIA SATU MARE 1—0 (0—0)

Ca și în meciurile anterioare, jucătorii sibieni nu și-au găsit cadența, prestînd un joc de slab nivel tehnic. Cei peste 5000 de spectatori au așteptat 76 de minute pentru a vedea unicul gol al partidei. În rest a fost hărțuială între înaintarea sibiană și apărarea supraaglomerată a echipei din Satu Mare. După înscrierea golului, realizat de fundașul **Flichiș**, oaspeții au abandonat defensiva, au inițiat atacuri, dar au fost ineficace. A arbitrat bine **Al. Pîrvu** — București.

I. IONESCU, coresp.

C.S.M. REȘIȚA — CHIMIA FĂGĂRAȘ 3—1 (1—1)

Peste 5000 de spectatori au asistat la un joc frumos, de un bun nivel tehnic. La început, oaspeții au jucat deschis, avînd și o bună ocazie de a marca. În continuare, localnicii au dominat și au deschis scorul prin **Varga** (min. 34). Spre sfîrșitul reprizei, în min. 41, din nou egalitate pe tabela de marcaj, în urma golului realizat de făgărășeanul **Loncer**. După pauză, acțiunile ofensive ale jucătorilor reșițeni au devenit tot mai periculoase și apărarea adversă a cedat de două ori : **Silaghi** — min. 48 și **Pușkaș** — min. 77 au stabilit scorul partidei. Foarte bun arbitrajul lui **M. Bădulescu** — Oradea.

I. PLĂVIȚIU, coresp.

Portarul Ceahlăului, Munteanu, a rezolvat, de astă dată, în favoarea sa duelul cu Cassai (Progresul București)
Foto : V. BAGEAC

MINERUL ANINA — GLORIA BISTRIȚA 1—0 (0—0)

Fotbaliștii din Anina au dominat, în unele perioade, categoric, dar înaintasii lor au ratat din poziții favorabile. Oaspeții au făcut un joc de uzură, punînd accentul, în permanență, pe defensivă. Unicul gol a fost realizat de **Mathe**, în min. 58, care a transformat un penalty. A arbitrat foarte bine **M. Biolan** — Tr. Severin.

P. LUNGU, coresp.

C.F.R. TIMIȘOARA — OLIMPIA ORADEA 2—0 (1—0)

Confirmînd forma bună de la începerea acestei ediții a campionatului, feroviarii au reușit să-și întrecă adversarii mai ușor decît arată scorul. S-a jucat rapid, tonul dîndu-l timișorenii. Scorul nu a luat proporții datorită jucătorilor feroviari care au căutat pozițiile ideale de a marca și, în acest fel, au dat posibilitate apărării orădene să se replieze. Golurile au fost marcate de **Pîrvu** (min. 42) și **Floareș** (min. 55). A condus foarte bine **I. Panait** — Petroșani.

I. STAN, coresp.

METALURGISTUL CUGIR — POLITEHNICA TIMIȘOARA 1—0 (0—0)

Joc viu disputat, în care ambele echipe au aruncat în luptă toate resursele. Metalurgiștii au avut, totuși, unele perioade de dominare. Unicul gol a fost marcat de **Ionaș**, în min. 63. Excelent, arbitrajul lui **I. Oprița** — Arad.

M. VÎLCEANU, coresp.

VULTURII TEXTILA LUGOJ — MINERUL BAIA MARE 0—0

Cei 2000 de spectatori au fost decepționați de nivelul jocului. Gazdele au dominat mai mult, dar au jucat fără orizont, ușurînd astfel sarcina apărării masive a băimărenilor. În prima parte, lugojenii au avut posibilitatea să deschidă scorul, dar **Dragoș** (min. 37) a ratat un penalty și **Becheru** (min. 43) a expediat balonul în bară. Și în partea a doua a partidei, aspectul jocului a rămas același : localnicii au atacat, dar au și ratat (**Silaghi** — de la cîțiva metri — a trimis balonul în brațele portarului advers, iar **Bodea** a șutat afară). A condus corect și autoritar **V. Cioc** — Mediaș.

C. OLARU, coresp.

ELECTROPUTERE CRAIOVA — CORVINUL HUNEDOARA 1—1 (0—1)

Joc viu disputat, însă în limitele sportivității. Craiovenii au dominat în prima repriză și au ratat cîteva situații (au avut și două bare). Hunedorenii s-au dovedit periculoși pe contraatac și, dintr-o astfel de acțiune, ei au deschis scorul prin **Cergo** (min. 41). În repriza secundă, jucătorii de la Electroputere au avut inițiativa și au egalat în min. 81, prin **Al. Stănescu**, care a transformat un penalty. A arbitrat bine **D. Munteanu** — Reșița.

V. POPOVICI, coresp.

C.F.R. ARAD — GAZ METAN MEDIAȘ 3—0 (2—0)

Aproximativ 1500 de spectatori au asistat la un joc modest. Oaspeții au jucat timorați, fără vitalitate. În prima parte, arădenii au forțat și în minutul 21 ei conduceau cu 2—0, în urma golurilor marcate de **Schwartz** (min. 13) și **Mihoc** (min. 21). După pauză, arădenii au mai fructificat o ocazie, prin **Schwartz**, în min. 68. A condus, cu unele scăpări, **I. Boroș** — Timișoara.

Gh. NICOLAITĂ, coresp.

LOTO-PRONOSPORT

Depunerea biletelor cîștigătoare se va face pînă joi 9 septembrie 1971 la ora 13,00, în orașele reședință de județ, iar în celelalte localități pînă miercuri 8 septembrie 1971 la ora 13,00.

— Omologarea cîștigurilor se va efectua în ziua de simbătă 11 septembrie 1971.

— Cîștigătorii autoturismelor vor fi înștiințați în scris asupra datei cînd se vor prezenta în vederea ridicării autoturismelor cîștigate.

— Cîștigătorii excursiilor vor fi anunțați în scris asupra datei cînd va avea loc excursia.

● Întrucît F.R.F. a aprobat ca meciurile U.T.A. — A.S.A. Tg. Mureș și Jiul — Steaua incluse în programul concursului Pronosport nr. 37 — etapa din 12 septembrie 1971 să se dispute simbătă 11 septembrie 1971, au fost înlocuite cu meciurile I : Ș N. Oltenița — F.C. Galați și III : Olimpia Oradea — Minerul Anina.

Deci programul concursului Pronosport nr. 37 de duminică 12 septembrie este următorul: 1: S.N. Oltenița — F.C. Galați; II: Petrolul — S.C. Bacău; III: Olimpia Oradea — Minerul Anina; IV: „U" Craiova — Politehnica Iași; V: Farul — Steagul roșu; VI: „U" Cluj—Crișul; VII: Politehnica Galați — Progresul Brăila; VIII: Dunărea Giurgiu— Progresul București; IX: Chimia Rm. Vîlcea — Metalul București; X: Ceahlăul — Metalul Tîrgoviște; XI: Minerul Baia Mare-C.S.M. Sibiu; XII: Gloria Bistrița—C.F.R. Timișoara; XIII: Vulturii textila Lugoj—Electroputere Craiova.

CIȘTIGURILE CONCURSULUI PRONOEXPRES NR. 35 DIN 1 SEPTEMBRIE 1971

Extragerea I : Categ. 1 : 1 variantă 10% a 100 000 lei ; categ. 2 : 2 variante 25% a 16 961 lei și 5 variante 10% a 6 784 lei ; categ. 3 : 6,55 a 10 358 lei ; categ. 4 : 50,40 a 1 346 lei ; categ. 5 : 138,50 a 490 lei ; categ. 6 : 4 415,10 a 40 lei.

Report categ. 1 : 1 178 399 lei.

Extragerea a II-a : Categ. B : 7,60 variante a 9 800 lei ; categ. C : 48,45 a 1 537 lei ; categ. D : 1 976,55 a 60 lei ; categ. E : 122,60 a 200 lei ; categ. F : 2 783,25 a 40 lei.

Report categ. A : 273 758 lei.

Premiul de 100 000 lei a fost cîștigat de VITEA Z. GHEORGHE din Timișoara.

Rubrică redactată de LOTO-PRONOSPORT

ÎNSEMNĂRI DESPRE „CUPA PRIETENIA"

CERINȚE SPORITE PENTRU TINERELE NOASTRE GIMNASTE

NICOLAE OPRESCU

Cea de-a V-a ediție a tradiționalului concurs de gimnastică **„Cupa Prietenia"**, desfășurată la Katowice (R.P. Polonă), a constituit, pentru majoritatea echipelor participante și în special cele clasate pe primele locuri, o utilă verificare înaintea Jocurilor Olimpice din 1972.

La băieți s-au întrecut zece selecționate din nouă țări: **Bulgaria, Cehoslovacia, R.D. Germană, Ungaria, R.P.D. Coreeană, U.R.S.S., Cuba, Polonia** și **România**, iar la fete nouă echipe (**R.P.D. Coreeană** prezentînd numai concurente individuale), țara gazdă avînd dreptul să participe cu cîte două formații.

Din evoluția celor 60 concurenți și 52 de concurente în cele două zile de întreceri se pot trage unele concluzii care să constituie un punct de plecare pentru orientarea pregătirii viitoare, spre a putea lupta în vederea menținerii noastre în rîndurile elitei mondiale.

La băieți, locul IX pe care l-a ocupat echipa română este oarecum cel așteptat, ținînd cont că din componența echipei au făcut parte 5 sportivi fără experiență, la începutul pregătirii lor de înaltă performanță. Excepție a făcut **Nicolae Oprescu**, care într-o companie valoroasă a reușit, pe merit, să cîștige medalia de aur la sol în finala pe aparate. De asemenea, în cazul în care arbitrajul ar fi fost mai obiectiv la bară și în special la inele, aparate la care el s-a prezentat foarte bine, ar fi meritat să lupte și în finala la aparatele respective, cu șanse de-a ocupa un loc fruntaș.

Echipa noastră a evoluat, totuși, sub posibilități la paralele și cal cu mînere și nu l-a ajutat suficient pe cel mai bun component al său să intre în finala de la inele și bară. Locul 10 ocupat de Oprescu la inidividual compus reprezintă o bună încadrare a sa pe linia actuală a gimnasticii masculine ca aspect, tehnică de execuție, compoziție a exercițiilor liber alese și combativitate.

Adevărata luptă sportivă, pentru noi, s-a dat între echipele feminine, unde reprezentativa României (alcătuită din eleve ale liceului din Orașul Gh. Gheorghiu-Dej) pornea cu șanse la primele locuri, avînd în vedere participările anterioare ale sportivelor în prima echipă a țării și experiența cîștigată în concursurile de pînă acum.

Ne-am clasat pe locul IV, dar puteam ocupa și locul III, chiar în condițiile în care arbitrajul (cîte două arbitre poloneze în fiecare brigadă) a favorizat echipa gazdă, clasată pe locul III, la 0,60 p de selecționata română.

Primul aparat la care am concurat a fost solul, probă la care arbitrajul foarte scăzut a influențat negativ prezentarea noastră la celelalte trei aparate. (Doar echipa Uniunii Sovietice a reușit să depășească la sol media 9). Și totuși, ne-am clasat pe locul III la toate aparatele, în afară de ultimul, bîrna, la care s-au pierdut puncte prețioase prin cele trei căderi de pe aparat ale gimnastelor **Ileana Coman, Anca Grigoraș** și **Paula Ioan**.

Important pentru noi este, însă, nivelul general al echipelor cu care sîntem în luptă directă și tendința generală a celor mai bune reprezentative. La sol se execută torente acrobatice complexe, de mai multe elemente, în care se încadrează „șurubul", urmat de alte elemente. In echipa noastră cinci fete au executat salt cu 360° întoarcere, dar alergarea prea lungă diluează compoziția și scade din impresia generală. Încă o gimnastă din U.R.S.S., **Liubov Bogdanova**, prezintă salt cu 720°, prima fiind **Dronova**, în turneul de la Riga din primăvara acestui an. Execuțiile sînt dinamice, au amplitudine și expresivitate, fără prea multe opriri „în poze".

La sărituri au șanse la locurile fruntașe săriturile cu întoarceri de 360°, în special din echer. Deși a executat foarte bine săritura sa, **Ileana Coman** s-a clasat doar pe locul IV în finala pe aparate, ea prezentînd un „echer simplu". Exercițiile la paralele se execută cu multă amplitudine, cu balansuri în stînd pe mîini, cu subbalansări peste înălțimea barei de sus. Coborîrile sînt variate, introducîndu-se mai multe salturi, astfel că „timpul hechtului", chiar cu întoarcere, a trecut. La bîrnă, exerciții dinamice, coborîri dificile (salt 720°), executate cu amplitudine și siguranță. Ca selecție, în special primele două echipe sînt suple, proporționate, cu musculatura longilină.

În timpul care a mai rămas pînă la marea confruntare olimpică, gimnastele noastre trebuie să pună accent serios pe mărirea complexității torentelor acrobatice, pe introducerea de coborîri variate la paralele și pe îngreunarea celor de la bîrnă.

Nu trebuie de loc neglijată pregătirea fizică și în special cea artistică, care vor elimina, implicit, și greșelile de ținută. E necesar să se pună un deosebit accent pe pregătirea psihică de concurs, în special în condiții grele, pentru a se elimina starea de timorare care apare la sportivele noastre în fața adversarelor puternice, a arbitrajului scăzut, a timpului scurt de acomodare la aparate etc.

De asemenea, o preocupare deosebită va trebui să o constituie menținerea unei greutăți corporale optime, care să favorizeze execuțiile și chiar impresia generală.

Echipa noastră feminină a lăsat, la Katowice, o impresie bună, recunoscîndu-se în rîndurile specialiștilor că merită să ocupe acel dorit loc pe podium.

prof. GEORGE SIMIONESCU
directorul Liceului cu program de educație fizică din orașul Gh. Gheorghiu-Dej
conducătorul delegației

sportul în lume

Tragerea la sorți în „C. C. E." la handbal

La Dortmund a avut loc tragerea la sorți pentru primul tur al „Cupei campionilor europeni" la handbal masculin. S-au înscris la această ediție (1971—72) echipele campioane din Elveția, Suedia Luxemburg, Olanda, Polonia, U.R.S.S., Norvegia, Spania, Islanda, Franța, Finlanda, Israel, R. F. a Germaniei, Austria, Cehoslovacia, Italia, Danemarca, Belgia, Iugoslavia, Portugalia și Bulgaria.

În primul tur (preliminar) sorții au decis următoarele partide: St. Ottmar St. Gallen (Elveția) — Hellas Stockholm (Suedia), HB Düdelingen (Luxemburg) — Sittardia Sittard (Olanda), WKS Poznan (Polonia) — MAI Moscova (U.R.S.S.), Oppsal IF (Norvegia) — Granollers Barcelona (Spania), Fimleikofelag Harnarfjördhur (Islanda) — US Ivry (Franța), UK 51 Helsinki (Finlanda) — Hapoel Petah Tikva (Israel).

Au fost exceptate de la jocurile de calificare: VfL Gummersbach (deținătoarea trofeului), Grünweiss Dankersen, ASK Salzburg, Tatran Prešov, HS Genovesi Roma, BK Copenhaga, Inter Herstal (Belgia), Cernomoreț Burgas, Partizan Bielovar și Sporting Lisabona.

FAVORIȚII ÎNVINȘI LA MONZA

ROMA 6 (Agerpres). — Cea de-a 42-a ediție a tradiționalei curse automobilistice dotate cu „Marele premiu de la Monza" s-a încheiat cu victoria surprinzătoare a sportivului englez, Peter Gethin. Învingătorul, care a concurat pe o mașină „BRM", a parcurs 55 de ture de circuit (316,250 km) în 1 h 18:12,60, realizînd o medie orară record de 242,615 km.

Pe locurile următoare s-au clasat suedezul Ronnie Peterson pe „March—Ford", francezul François Cervet pe „Tyrell-Ford", englezul Mike Hailwood pe „Surtees" etc. Elvețianul Jo Siffert, care la antrenamente obținuse cel mai bun timp, a ocupat locul 9.

În urma acestor rezultate, în clasamentul campionatului mondial al piloților continuă să conducă detașat Jackie Stewart cu 51 p, secundat de Ronnie Peterson — 23 p, Jacky Ickx — 19 p, Emerson Fittipaldi și François Cervet — 16 p, Jo Siffert — 13 p, Mario Andretti și Clay Regazzoni — 12 p.

Surprizele continuă la Forest Hills

Năstase eliminat de Carmichael...

NEW YORK, 6 (Agerpres). — Seria surprizelor continuă în campionatele internaționale de tenis ale S.U.A. de la Forest Hills. După cum subliniază agenția FRANCE PRESSE, în comentariul său, **„tenismanul român Ilie Năstase, unul dintre favoriții turneului, a fost surprinzător eliminat în turul trei de profesionistul australian Bob Carmichael cu 6—3, 6—3, 7—6"**. În comentariu se arată că, după eliminarea lui Newcombe de către cehoslovacul Kodes, **„înfrîngerea lui Năstase constituie a doua mare surpriză a turneului"**. Cu un rezultat neașteptat s-a încheiat și partida dintre tenismenii americani **Jim Osborne** și **Cliff Richey**, în care victoria a revenit cu 6—7, 6—4, 6—4, 6—4 primului jucător.

Alte rezultate din 16-imile de finală: **Kodes** (Cehoslovacia) — **Seewagen** (S.U.A.) 6—4, 6—2, 6—3; **Orantes** (Spania) — **Gonzalez** (S.U.A.) 3—6, 6—4, 6—4, 6—1; **Lutz** (S.U.A.) — **Parun** (Noua Zeelandă) 6—4, 6—7, 6—3, 3—6, 6—2; **Ashe** (S.U.A.) — **Cox** (Anglia) 7—6, 6—2, 6—2; **Alexander** (Australia) — **Rahim** (Pakistan) 6—7, 4—6, 6—0, 7—6, 6—4; **Froehling** (S.U.A.) — **Tanner** (S.U.A.) 7—6, 5—7, 6—3, 7—6.

În proba de simplu femei, singura surpriză a fost furnizată de jucătoarea engleză **Joyce Williams**, care a eliminat-o cu 7—5, 6—4 pe americanca **Julie Heldman**. În rest, favoritele au terminat învingătoare: **Rosemary Casals** (S.U.A.) — **Kerry Harris** (Australia) 6—1, 6—1; **Judy Dalton** (Australia) — **Gail Chanfreau** (Franța) 6—2, 6—2; **Kerry Melville** (Australia) — **Eliza Pande** (S.U.A.) 6—4, 6—2.

PREGĂTIRI PENTRU CAMPIONATELE EUROPENE DE BASCHET

Pregătirile în vederea ediției a XVII-a a campionatului european de baschet masculin s-au încheiat. Toate cele 12 finaliste și-au stabilit loturile, care își vor disputa întîietatea între 10—19 septembrie, în orașele vest-germane Essen și Böblingern. Iată cîteva informații despre ultimele meciuri de verificare și despre componența participantelor.

La Troyes, într-un meci de pregătire, reprezentativa Bulgariei a învins pe cea a Franței cu 83—79 (41—44).

Lotul baschetbaliștilor sovietici, deținători ai titlului european, este alcătuit din: Andreev (2,15 m), Al. Belov (2,00 m), Zarmuhamedov (2,07 m) Bolșov (2,05 m), Polivoda (2,00 m), Paulaukas (1,94 m), Tomson (1,93 m), Sakandelidze (1,88 m), S. Belov (1,91 m), Tamiste (1,87 m), Edek (1,96 m).

Echipa Iugoslaviei va conta printre alții, pe Ciosici (2,09 m), Jelovac (2,06), Simonovici (1,96 m), Kapicici (1,98 m), Plecas (1,88 m), Ivkovici (2,00 m).

Din lotul Spaniei nu vor lipsi Rodriguez, Luyk, Ramos, Brabander, Santillana, Buscato, Arroyo, Martinez și Vela.

Nucleul de bază al selecționatei cehoslovace este alcătuit din Zidek (2,06 m), Ruzicka (1,86 m), Bobrovski (2,02 m), Zednicek (1,93 m), Mifka (2,01 m), Brabanec (1,96 m), Kos (2,03 m) și Pospisil (1,94 m).

Poloiștii juniori pe locul IV la C. E.

BARCELONA 6 (*prin telefon*). Ultima zi a întrecerilor campionatului european de juniori la polo a fost nefastă pentru echipa României, care în decurs de 6 ore a fost nevoită să susțină două meciuri decisive în compania unor adversari redutabili. În primul meci, selecționata țării noastre a fost întrecută la mare luptă de formația Ungariei cu 2—1, iar în cel de al doilea, poloiștii români au cedat reprezentativei U.R.S.S. cu 2—4, ratînd astfel ultima posibilitate de a cuceri o medalie.

În urma acestor rezultate, juniorii noștri s-au clasat pe locul IV în clasamentul general, obținînd *cea mai bună performanță a unei echipe românești într-o competiție oficială*. Celelalte rezultate din ultima zi: Olanda — U.R.S.S. 2—1(!), R.F. a Germaniei — Anglia 10—4, Grecia — Iugoslavia 5—4 (!), Italia — Olanda 5—3, Spania — Ungaria 8—7.

Clasament final: 1. *Ungaria* 8 p (28—15), 2. Spania 8 p (30—21), 3. U.R.S.S. 6 p, (17—17), 4. ROMÂNIA 4 p (20—18), 5. Italia 2 p, 6. Olanda 2 p, 7. R.F. a Germaniei, 8. Grecia, 9. Iugoslavia, 10. Anglia și 11. Belgia.

ZBORUL PESTE ȘTACHETĂ CONTINUĂ...

1,92 m la înălțime încheie o epocă și deschide o alta!

Ilona Gusenbauer în săritura-record de 1,92 m — Telefoto: A.P.-AGERPRES

Cei 192 de centimetri reușiți sîmbătă, la Viena, de Ilona Gusenbauer la săritura în înălțime închid un capitol vast din cronica atletismului mondial. Este vorba de un capitol unic în felul său, scris cu strădanie și competență, cu vigoare și lirism, de Iolanda Balaș, cea mare, indiscutabil, a fost cea mai mare atletă a ultimelor două decenii. Din 1956, de la 14 iulie, de la primul său record mondial și pînă în 1966, la ultimul său mare concurs, cu o singură întrerupere doar de cîteva luni în anii 1956—57, Iolanda Balaș a deținut invariabil capul de afiș al actualității atletice internaționale, impunîndu-se atenției generale prin suita sa impresionantă de recorduri ale lumii, prin șirul neîntrerupt de victorii, de nete succese înregistrate în toate concursurile la care a participat, în indiferent care colț al lumii. Cu foarte puține excepții, Iolanda Balaș a cîștigat aceste concursuri la diferențe de mulți centimetri, în epoca ei de glorie neexistînd nici o altă atletă care să-i pună probleme în cucerirea victoriei. De-a lungul a mulți ani Iolanda Balaș a avut doar o singură adversară, pe... Iolanda Balaș!

La 8 iulie 1961 și, mai apoi, după o săptămînă, cînd Ioli a dus recordul mondial la 1,90 m (Budapesta) și, respectiv, 1,91 m (Sofia) următoarea săritoare a lumii deținea un rezultat doar de... 1,78 m (Taisia Cencik)! La sfîrșitul anului 1962, bilanțul internațional al săriturii în înălțime cuprindea 64 de performanțe peste 1,80 m, toate fiind realizate de una și aceeași atletă: Iolanda Balaș!

În ultimii ani, valoarea tehnică a specialistelor acestei probe a crescut însă foarte mult, rezultate „excepție" cum erau considerate 1,80 sau 1,81 m, cu un deceniu în urmă, fiind astăzi la îndemîna multor săritoare, din multe țări ale lumii. Anul acesta, de exemplu, 30 de atlete dețin cel puțin 1,80 m. Performanțe care, cu cîțiva ani în urmă, erau considerate ca un apanaj al Iolandei Balaș, au fost obținute de mai multe atlete. În fața acestei masive creșteri valorice era evident pentru oricine că recordul de 1,91 m al Iolandei nu mai avea mult de trăit. Așteptam ziua în care și el, ca toate celelalte recorduri ale lumii, avea să fie trecut. Cine era s-o facă?

Sezonul de concursuri al anului 1971 a evidențiat, mai pregnant ca 1970, candidatura austriacei Ilona Gusenbauer care, înaintea campionatelor europene, izbutise un rezultat de 1,90 m. Și iată că, de sîmbătă, pe lista recordmanelor lumii, la înălțime figurează de acum un nume nou, o performanță nouă, care deși excepțională, nu mai este totuși înconjurată de nimbul acela al inaccesibilității, așa cum a fost, la timpul său, recordul Iolandei Balaș. Nu știu cum, dar avem ferma convingere că acestui 1,92 m nu-i va fi dat să aibă multă vreme un trai liniștit și că, poate chiar cît de curînd, el va fi înlocuit de un altul. Cornelia Popescu a și făcut la Zagreb, duminică, prima tentativă. Asemenea încercări vor face, sîntem siguri, și alte atlete, în frunte chiar cu Ilona Gusenbauer, care, eliberate de „complexul Iolandei", poate că vor izbuti în tentativele lor. În orice caz, ne bucură faptul că numai peste cîteva zile Ilona Gusenbauer și Cornelia Popescu se vor găsi pe aceeași pistă de concurs, la campionatele noastre internaționale. Și, cine știe?...

Romeo VILARA

Întrecerile preolimpice de atletism

În ultima zi a concursului preolimpic de atletism de la München, Hans Baumgartner R.F.G., a cîștigat proba de săritură în lungime cu performanța de 8,02 m. Pe locul doi s-a clasat polonezul Kobusewski — 7,94 m, urmat de cunoscutul recordman sovietic de triplusalt, Viktor Saneev — 7,74 m. Proba feminină de aruncarea suliței a revenit atletei poloneze Daniela Jaworska cu 60,64 m. urmată de compatrioata sa Eva Gryzicka — 60,56 m și Angela Ranki-Nemeth (Ungaria) — 56,72 m. În ultima probă a concursului, ștafeta feminină de 4x100 m, pe primul loc s-a clasat formația Suediei, cronometrată cu timpul de 45,6.

EDDY MERCKX ÎȘI COMENTEAZĂ VICTORIA DE LA „MONDIALE"

Corespondenții agențiilor internaționale de presă subliniază pe larg remarcabila victorie repurtată de ciclistul belgian Eddy Merckx în campionatul mondial de fond, disputat duminică la Mendrisio (Elveția). La 26 de ani, Merckx a devenit pentru a doua oară campion al lumii la profesionism (el a fost și campion mondial la amatori).

Intr-o declarație făcută reprezentanților presei internaționale, Merckx a spus, printre altele: **„M-am pregătit pentru acest campionat după programul meu obișnuit. Sînt fericit că am realizat această performanță. Care sportiv nu este mîndru cînd devine campion al lumii? În legătură cu ultimul tur al cursei, vreau să adaug că Gimondi ar fi fost un adversar periculos dacă îl lăsam să declanșeze sprintul final aproape de sosire. Fiind odihnit, am luat inițiativa, și la 250 m am imprimat un ritm rapid italianului, care n-a mai avut resurse pe ultimii 10 m să mă depășească".**

După disputarea campionatului mondial, în clasamentul pentru „Cupa Super-prestige" Merckx are acum 510 puncte, fiind urmat de suedezul Gosta Pettersson — 140 p și olandezul Zoetemelk — 100 p. Gimondi (Italia) se află pe locul 4, cu 98 p.

TELEX

Cea de-a 8-a partidă dintre maestrele sovietice Alla Kușnir și Tatiana Zatulovskaia, care-și dispută la Minsk una din semifinalele turneului pretendentelor la titlul mondial feminin de șah, a fost cîștigată la mutarea a 43-a de Tatiana Zatulovskaia. În prezent, scorul meciului este de 4½—3½ în favoarea Allei Kușnir.

■

Un purtător de cuvînt din comitetul de organizare al J.O. de Vară 1972 de la München a anunțat oficial că biroul de presă va fi deschis cu 4 săptămîni înaintea începerii competiției. Clădirea biroului de presă are 4 etaje și va putea găzdui 2 800 de ziariști.

■

Campionatele europene de volei (rezervate echipelor de juniori) au continuat la Sabadell (Spania) cu disputarea partidelor din turneul de consolare. Iată rezultatele înregistrate: Cehoslovacia — R.F. a Germaniei 3—0 (15—12, 15—12, 15—9); Franța — Olanda 3—0 (15—10, 15—9, 15—9); Grecia — Spania 3—2 (13—15, 9—15, 15—11, 15—9, 15—6). În clasamentul grupei conduce echipa Franței, urmată de Cehoslovacia, Grecia etc.

■

In ziua a doua a concursului internațional de înot de la Varna, sportiva sovietică Olga Kudașova a cîștigat proba de 800 m liber cu timpul de 10:36,2, iar compatriotul ei Serghei Romanov s-a clasat pe primul loc în proba de 400 m liber cu 4:34,9. Petra Hinze (R.D. Germană) a terminat învingătoare în cursa de 200 m bras cu 2:59,1. În proba masculină de 200 m fluture, înotătorul bulgar Vasil Dobrev a fost cronometrat în 2:25,5. Alte rezultate: 100 m spate femei Kristel Lauterbach (R.D. Germană) 1;13,9; 100 m spate bărbați — Iuri Petrov (U.R.S.S.) 1:04,3; 200 m bras bărbați — Gezo Turani (Ungaria) 2:43,3.

■

Piscina olimpică din Minsk va găzdui între 9 și 11 septembrie întîlnirea triunghiulară de natație dintre selecționatele Angliei, S.U.A., și U.R.S.S. În vederea acestei importante confruntări sportive, federația unională de specialitate a alcătuit un lot din care fac parte, printre alții, cunoscuții recordmani Vladimir Bure, Leonid Ilicev, Aleksandr Samsonov, Nicolai Pankin, Semion Belitz Geiman, Igor Grevennikov, Igor Panov (masculin) și Natalia Bistrova, Galina Stepanova, Tinatin Lekveișvili, Lidia Melenina și Olga Petrusova (la feminin).

■

Turneul internațional feminin de hochei pe iarbă de la Auckland a programat noi partide încheiate cu următoarele rezultate tehnice: Țara Galilor — S.U.A. 1—1; Noua Zeelandă — Belgia 2—0; R.F. a Germaniei — Anglia 3—1; Australia — Japonia 1—1.

■

La Palm Beach Gardens (Florida) se vor desfășura între 11 și 14 noiembrie întrecerile competiției „Cupa Mondială" la golf. La întreceri și-au anunțat participarea jucători din 46 de țări în frunte cu australienii Bruce Devlin și David Graham, învingătorii ultimei ediții.

FOTBAL meridiane

CAMPIONATE... CAMPIONATE...

IUGOSLAVIA. — După un început furtunos, jocurile etapei a III-a de fotbal au însemnat restabilirea calmului, datorită unei serii de rezultate normale. Steaua roșie Belgrad a învins comod, pe teren propriu, pe Vardar Skoplje: 4—1. Geaici (2), Acimovici și Filipovici au fost autorii golurilor. Partizan smulge un punct la Maribor (1—1), iar Zeleznicear obține singura victorie în deplasare (3—1, cu Sloboda Tuzla). Alte rezultate: Radniciki Kraguevaț — Boraț 1—0, Radniciki Niș — Vojvodina 1—1, Celik — Olimpija 2—1, Hajduk — Velej 3—1, Sarajevo — Sutjeska 0—0. Partida Dinamo Zagreb — O.F.K. Beograd a fost amînată. Primele clasate:

1. Zeleznicear	3	2	1	0	11—1	5
2. Partizan	3	2	1	0	6—2	5
3. O.F.K.	2	2	0	0	5—1	4

BULGARIA. — După consumarea etapei a 4-a, duminică, Levski-Sparta a devenit noul lider, fiind singura echipă fără nici un punct pierdut. În meciul cu J.S.K.-Spartak Varna, sofioții au cîștigat cu 3—0. În revenire de formă se află fosta campioană Trakia, care a dispus de Marek cu 4—0, Dermendjiev marcînd trei goluri. Același număr de goluri a înscris și Iordanov în partida Dunav — Lokomotiv Plovdiv. Campioana Ț.S.K.A. a făcut meci nul la Gabrovo cu Ceardafon. Alte rezultate: Slavia — Etar 2—1, Cerno More — Beroe 0—1, Laskov — Botev 1—0, Lokomotiv Sofia — Spartak 2—0, Cernomoreț — Akademik 2—0.

1. Levski-Spartak	4	4	0	0	14—1	8
2. Ț.S.K.A.	4	3	1	0	9—3	7
3. J.S.K. — Spartak	4	3	0	1	11—4	6
4. Lokomotiv S.	4	2	2	0	5—2	6
5. Beroe	4	3	0	1	8—4	6

CEHOSLOVACIA (etapa a 6-a): Slavia Praga — Sparta Praga 2—1; Jilina — A. C. Nitra 3—1; Zbrojovka Brno — Tatran Prešov 1—1; Dukla Praga — Slovan Bratislava 0—2; Banik Ostrava — Jednota Trencin 5—2; T. Z. Trjinec — Sklo Union Teplice 0—0; Lokomotiv Kosice — Spartak Trnava 1—1; Inter Bratislava — V.S.S. Kosice 0—3. **Clasament**: 1. V.S.S. Kosice 11 p; 2—3. Slovan Bratislava și Dukla Praga 9 p.

SPANIA. — În prima etapă a campionatului s-au înregistrat următoarele rezultate: Deportivo Coruna — Cordoba 3—2; Granada — Malaga 2—0; F. C. Barcelona — Real Sociedad 3—0; Valencia — Espanol Barcelona 1—1; Atletico Bilbao — Las Palmas 1—2; Gijon — Atletico Madrid 2—1; Real Madrid — Betis 2—0; Sevilla — Burgos 2—0.

OLANDA (etapa a 4-a): M. V. Maastricht — Go Ahead Deventer 3—1; Feyenoord Rotterdam — D.W.S. Amsterdam 4—0; F. C. Utrecht — N.E.C. Nijmigen 3—1; Telstar — P.S.V. Eindhoven 2—1; Volendam — N.A.C. Breda 1—1; Ajax — Excelsior Rotterdam 1—0; F. C. Twente Enschede — Sparta Rotterdam 1—0. **Clasament**: 1. Feyenoord — 8 p, 2. Ajax — 7 p; 3. M.V.V. Maastricht — 6 p.

PROGRAMUL SĂPTĂMÎNII

7 SEPTEMBRIE
Campionatul Europei (grupa a II-a): **Norvegia — Franța** tineret (0—0, în tur)

8 SEPTEMBRIE
Campionatul Europei (grupa a II-a): **Norvegia — Franța A** (1—3, în tur)
Cupa Balcanică: **Panionios Atena — St. roșu Brașov** (primul joc)
Meci amical: **R. F. a Germaniei — Mexic**

11 SEPTEMBRIE
Meci amical: **Maroc — Mexic**

Daneza Annette Frederiksen își poartă fericită păpușa-mascotă, după meci, încercînd parcă să consoleze pe Paula Perez, adversara ei mexicană — Telefoto: A.P.-AGERPRES

FOTBALISTELE DANEMARCEI ȘI-AU PĂSTRAT TITLUL MONDIAL

CIUDAD DE MEXICO, 6 (Agerpres). — Un număr record de 100 000 de spectatori au urmărit pe stadionul „Azteca" finala campionatului mondial feminin dintre echipa Danemarcei (deținătoarea titlului) și selecționata Mexicului. Dovedind o tehnică superioară și o pregătire fizică excelentă, fotbalistele daneze au învins cu scorul de 3—0 (1—0), cucerind pentru a doua oară consecutiv titlul de campioane ale lumii. Cea mai bună jucătoare de pe teren a fost Susanne Augustenssen, care a înscris toate cele trei goluri în minutele 25, 46 și 57.

Au jucat următoarele formații: DANEMARCA, Kjems, — Solvej Hansen, Westberg, Andreassen, Nielsen, Pedersen, Frederiksen, Helena Hansen (Ingrid Hansen), Kamp, Lene Nielsen, Augustenssen; MEXIC: Aracen, — Chavez (La Rosa), Orduna, Coronado, Perez, Vargas, Hernandez, Huerta, Aguilar, Zaragoza, Rubio (Rangel).

Clasamentul final al celui de-al doilea campionat mondial feminin de fotbal este următorul: 1. Danemarca; 2. Mexic; 3. Italia; 4. Argentina; 5. Franța; 6. Anglia.

ATLEȚII NOȘTRI JUNIORI INVINȘI IN POLONIA

POZNAN (prin telefon). — Sîmbătă și duminică s-a desfășurat la Poznan meciul triunghiular de atletism dintre reprezentativele de juniori ale României, Republicii Democrate Germane și Poloniei. **Echipele noastre au pierdut ambele întîlniri, dar adversarele — în special R. D. Germană —, sînt printre cele mai puternice din Europa. Din echipele noastre au lipsit doi dintre cei mai buni atleți, Eleonora Monoranu și Cornel Anton,** participanți la Balcaniada seniorilor, a căror prezență ar fi întors, poate, rezultatul meciului cu Polonia, pierdut la diferențe mici, atît la feminin cît și la masculin.

Iată rezultatele finale ale meciurilor: **R. D. Germană-România f. 85—49; b 32—78 Polonia—România f. 73—62; b 107—103 R. D. Germană—Polonia f. 83—51 b. 124—84**; Rezultate tehnice: **BĂIEȚI: 100 m**: Repke (R.D.G.) 10,5 ...Szekernes 10,8; **200 m**: Repke 21,7 ...4. Szekernes 22,1 **400 m**: Kahle (R.D.G.) 49,3 **800 m**: Krok (R.D.G.) 1:52,6, 2. Ghipu 1:52,6, 3. Soare 1:54,8; **1 500 m**: Weiberg (R.D.G.) 3:53,2, 2. Șandru 3:53,5, 3. Dinescu 3:54,0; **110 mg**: Pachman (R.D.G.) 14,8 ...3. Vasilescu 14,9 ...6. Ioniță 15,3, **2 000 m obstacole**: Pischel (R.D.G.) 5:50,6 ...3. Bedini 5:54,2 ...6. Goanță 6:03,4; **10 km marș**: Ioniță 47:18,2 nou record juniori II ...4. Enache 47:42,6; **lungime**: Tobold (R.D.G.) 7,53 m, 2. Ionescu 7,30 m; **înălțime**: Beilschmidt (R.D.G.) 2,01 m, 2. Chira 2,01 m ...5. Chicid 1,98 m; **triplusalt**: Gora (R.D.G.) 15,03 ...4. Lengyel 14,67 m; **prăjină**: Skolnicki (Polonia) 4,61 m ...4. Lihu 4,40 m ...6. Vasilescu 4,00 m; **greutate**: Kruk (R.D.G.) 17,02 m ...3. Iordan 15,10 m, 4. Pană 14,10 m; **disc**: Kruk 47,42 m, ...3. Măglașu 45,53 m ...5. Iordan 44,28 m; **ciocan** Stopczik (Polonia) 56,54 m ...3. Stan 55,30 m ...6. Călin 54,40 m; **3 000 m**: Weiberg (R.D.G.) 8:26,0, 2. Șandru 8:31,0, 3. Dinescu 8:37,0; **400 mg**: Muller (R.D.G.) 54,4, 2. Avram 54,4; **4×100 m**: R. D. Germană 41,5, 2. România 42,6 **4×400 m**: Polonia 3:17,9, 2. România 3:20,6; **FETE: 100 m**: Otto (R.D.G.) 11,8, ...4. Ad. Surdu 12,0 ...6. S. Cubleșan 12,4; **200 m**: Otto 24,7 ...5. Surdu 25,4; **400 m**: Hand (R.D.G.) 55,5 ..4. L. Leau 56,5, 5. L. Sălăjan 57,1; **800 m**: Donner (R.D.G.) 2:11,0 ...4. C. Holub 2:16,4; **1 500 m**: Walter (R.D.G.) 4:35,7 ...3. Holub 4:36,6; **100 mg**: Nowakowska (Polonia) 14,2, 2. M. Szatmari 14,3 ...4. M. Nedelcu 14,8; **lungime**: D. Cătineanu 6,02 m ...3. L. Jinga 5,88 m; **înălțime**: Muller (R.D.G.) 1,74 m ...3. R. Vulescu 1,65 m; **greutate**: Gormer (R.D.G.) 14,34 m ...3. M. Constantin 13,52 m, 4. G. Ionescu 13,34 m; **disc**: Friedrich (R.D.G.) 44,68 m ...4. Ionescu 41,44 m; **suliță**: Jablonska (Polonia) 48,42 m ...3. E. Zorgo 46,18 m, 4. E. Cojan 43,80 m; **4x100 m**: R. D. Germană 47,1 ...3. România 47,9; **4×400 m**: R. D. Germană 3:46,2, 2. România 3:48,8.

ultimele știri • ultimele rezultate

MICII POLOIȘTI ȘI-AU ÎNCHEIAT ÎNTRECEREA

Cu meciurile desfășurate ieri la bazinul Dinamo, a luat sfîrșit campionatul național al juniorilor mici. Neînvinsă de-a lungul întrecerilor finale, echipa RAPID, antrenată de prof. Cornel Rusu, a cîștigat titlul de campioană națională. Iată și formația campioană: **Gheorghe Cristian, Ion Safta, Stelian Bidivan, Nicolae Constantin, Adrian Servan, Gheorghe Ilie, Alexandru Gogaș, Ovidiu Radian, Ion Colițescu, Gabriel Giurea** și **Tiberiu Lazăr**. Rezultatele de ieri: Dinamo — Școlarul 7—6, Crișul — Vagonul 5—0, Progresul — C.S.M. Cluj 11—0, Rapid — Șc. sp. Cluj 6—1, Școlarul — Petrolul 6—1, Dinamo — Vagonul 7—5, Șc. sp. Cluj — C.S.M. Cluj 4—2, Dinamo — Crișul 2—1, Vagonul — Petrolul 5—0 și Rapid — Școlarul 5—5. Clasamentul: 1. **Rapid** 16 p, 2. **Dinamo** (antrenor Iuliu Capșa) 14 p, 3. **Progresul** (antrenor Nicolae Arsene) 12 p, 4. Școlarul 10 p, 5. Crișul 9 p, 6. Vagonul 6 p, 7. Petrolul 4 p, 8. Șc. sp. Cluj 2 p, 9. C.S.M. Cluj 0 p.

Ț.S.K.A. MOSCOVA INVINGĂTOARE ÎN „C.C.E." LA HOCHEI

La Jihlava s-a disputat returul finalei „Cupei campionilor europeni" la hochei pe gheață, dintre echipa locală Dukla și formația Ț.S.K.A. Moscova. Întîlnirea s-a încheiat cu un rezultat de egalitate: 3—3 (1—1, 0—1, 2—1). Învingători în primul joc cu scorul de 7—0, hocheiștii sovietici au cucerit prețiosul trofeu.

Redacția și administrația: București, str. Vasile Conta nr. 16; telefoane: centrală 11.10.05, secția corespondenți 11.51.09, interurban 72 și 286; telex: sportrom buc. 180, Tiparul „I. P. Informația", București 40368

PROLETARI DIN TOATE ȚĂRILE, UNIȚI-VĂ!

Sportul

ZIAR AL CONSILIULUI NAȚIONAL PENTRU EDUCAȚIE FIZICĂ ȘI SPORT

ANUL XXVII — Nr. 6809 | 4 PAGINI 30 BANI | Miercuri 8 septembrie 1971

Antrenamentul de ieri al lotului reprezentativ de fotbal

UN JOC-ȘCOALĂ CARE ȘI-A ATINS NUMAI PE JUMĂTATE SCOPUL

● Au fost utilizate trei formule de echipă

Al doilea joc-școală al selecționabililor — ieri, pe terenul nr. 2 al Complexului „23 August", în compania echipei Steaua tineret — al treilea meci al lor în trei zile.

O primă notație : majoritatea jucătorilor s-au angajat din plin și ieri la efort, urmărind, desigur, să cîștige „voturile" de încredere ale antrenorilor.

Din nefericire, ploaia din timpul zilei a mutat locul disputării jocului de pe terenul central (care a fost menajat) pe un teren necorespunzător, denivelat, cu suprafețe întinse acoperite de noroi. Drept consecință, controlul balonului a fost mai dificil, combinațiile s-au țesut mai greu, ideile tactice au fost mai greu de interpretat.

Jucîndu-se trei reprize a 30 de minute cu trei garnituri diferite — antrenorii caută cele mai bune soluții în alcătuirea cuplurilor și a liniilor — s-a asigurat meciului un ritm foarte viu, apreciat de cele cîteva sute de spectatori ocazionali.

Subliniem replica ambițioasă a echipei de tineret Steaua (întărită cu jucători din prima formație : Hălmăgeanu, Ion Constantin, Dumitriu III, Ștefănescu, Marcu), care a jucat ca într-un meci oficial, solicitîndu-i din plin pe selecționabili.

În cele trei reprize au fost folosite următoarele formule de echipă :

I) **Răducanu — Sătmăreanu, Lupescu, Dinu, Mocanu, Dumitru, Radu Nunweiller, Lucescu, Dembrovschi, Neagu, Iordănescu.**

II) **Răducanu — Sătmăreanu, Dinu, Vlad, Mocanu, Anca, Vigu, Pantea, Dembrovschi, Neagu, Lucescu (Fl. Dumitrescu).**

III) **Răducanu — Ianul, Boc, Olteanu, Popovici, Anca, Radu Nunweiller, Pantea, Tătaru, Domide, Fl. Dumitrescu.**

Jocul-școală s-a încheiat cu scorul de 4—3 în favoarea lotului reprezentativ. Au marcat **Pantea, Neagu, Dembrovschi** și **Tătaru.** Punctele echipei de tineret Steaua au fost realizate de Savu și Marcu (2).

Atacantul central Neagu *a pătruns decis în careu și va înscrie pentru selecționabili.*

Foto : V. BAGEAC

U.T.A. — KAVALA (Grecia) 4-3 (2-0)

Într-un meci amical susținut ieri la Arad, U.T.A. (deși lipsită de trei titulari chemați la lot : Domide, Popovici și Kun II) a întrecut formația greacă Kavala cu 4—3 (2—0). Autorii golurilor : **Petescu** (min. 22), **Birău** (min. 23), **Sima** (min. 65) și **Broșovschi** (min. 68) pentru U.T.A., **Papadopoulos** (min. 48) și **Haralambiadis** (min. 51 și 61) pentru Kavala.

Șt. IACOB, coresp.

În pagina a 3-a :
Prezentarea echipelor noastre de club participante la marile competiții fotbalistice europene

DINAMO
STEAUA
RAPID
U. T. A.
și a adversarelor lor
SPARTAK TRNAVA
HIBERNIANS PAOLA
A. C. NAPOLI
AUSTRIA SALZBURG

În lumina documentelor de partid

CERCETAREA ȘTIINȚIFICĂ TREBUIE SĂ SERVEASCĂ EDUCAȚIA COMUNISTĂ, PREGĂTIREA IDEOLOGICĂ ȘI POLITICĂ A SPORTIVILOR

Amplul program de intensificare a muncii ideologice, politice și culturale în vederea educării comuniste a tinerei generații, a întregului popor, constituie încă un fapt care demonstrează grija neostenită a partidului, a tovarășului NICOLAE CEAUȘESCU, pentru viitorul luminos al patriei noastre. Frontul construcției socialiste pe pămîntul românesc reclamă o stare permanentă de veghe, de îndrumare, pentru că — se știe — conștiința oamenilor, morala și convingerile lor se structurează, se sudează și se așează în timp.

Această față nevăzută a ființei umane reprezintă resortul care dă valoare și profil nou individului, îl transformă într-un ființator activ și într-un militant pentru o orînduire socială dreaptă și generoasă. **Amplitudinea acțiunii angajează toate energiile, toate instituțiile care — alături de familie — au răspunderea educării copilului, adolescentului și tînărului în spiritul concepției marxist-leniniste despre viață și lume. Un cetățean valoros pe plan social este rezultatul acțiunii unitare și concentrice a tuturor acestor izvoare de influență și interes.**

Destinul omului societății socialiste nu se împlinește într-o trăire singulară, izolată, în mijlocul indiferenței semenilor, așa cum se întîmplă în lumea capitalistă. În concepția noastră despre om și colectivitate, orice victorie a individului, orice realizare a lui sînt izbînzi ale colectivului din care a rezultat și în care a evoluat ; orice insucces, orice rebut pe acest plan este un motiv comun de îngrijorare, de tristețe, de analiză, pentru faptul că viața a pierdut sau a ratat o individualitate a ei.

În acest concept filozofic și practic de convietuire, de interrelație socială, instituția sportivă — educativă prin țel și chiar titulatură (educația fizică) — se simte datoare să contribuie și să vegheze la modelarea tînărului în cadrul idealurilor și finalităților proprii orînduirii comuniste. Sportul este accesibil, prin diversitatea formelor și intensităților sale, tuturor etapelor evoluției biologice a omului. El rămîne, însă, marele apanaj al copilăriei și adolescenței, cînd ființa umană este cea mai susceptibilă ameliorărilor, amplificărilor și structurărilor care prefigurează organismul și personalitatea adultului. De aceea, în diferitele momente esențiale ale educării și formării individului, sportul își are partea sa de contribuție, mai cu seamă că acest gen de preocupare se bazează pe adeziunea voluntară a copilului sau tînărului. Din acest punct de vedere sînt elocvente valorile biologice pe care tînărul sportiv le înregistrează de-a lungul anilor de antrenament și care se concretizează în performanțe de circulație pe plan național și internațional. Dar atîta vreme cît atenția factorilor de pregătire își concentrează eforturile doar spre partea de instruire, uitînd, neglijînd sau subordonînd pe cea educativă, insuficiența procesului devine evidentă și cu dublu efect negativ.

conf. dr. NICU ALEXE
directorul Centrului de cercetări științifice al C.N.E.F.S.

(Continuare în pag. a 2-a)

CAMPIONATUL MASCULIN DE HANDBAL A ÎNCEPUT FURTUNOS!

Așteptată cu interes (handbalul face pași mari pe drumul atingerii unei popularități notorii în țara noastră) prima rundă a campionatului masculin, compusă din trei etape, s-a abătut de la regula obișnuită la începutul unei competiții și anume aceea a abordării jocurilor cu prudență, prin tatonări lungi sau sub semnul unei eventuale economii de forțe. La Cluj, în moderna Sală a sporturilor, primele 10 formații din eșalonul handbalului masculin au intrat direct în „subiect", oferindu-ne la sfîrșitul săptămînii trecute trei după amieze de handbal, în general, surprinzător de bun pentru debutul întrecerii.

Și cînd facem această afirmație ne gîndim, în primul rînd, la valoarea fizică de ansamblu a celor aproape 150 de handbaliști, cei mai buni din țara noastră (prin definiție — cel puțin) ce s-au perindat prin fața spectatorilor, de-a lungul celor 18 ore de joc. A fost primul „semn" bun al întrecerii, deoarece majoritatea echipelor, avînd o pregătire fizică mult mai bună decît în sezoanele precedente, au putut pe această bază solidă să se angajeze chiar de la primul fluier al arbitrilor într-o dispută cu un ritm neobișnuit de alert, cu faze extrem de rapide, cu treceri fulgerătoare de la o poartă la alta, cu combinații subtile, desfășurate într-un regim de viteză corespunzător. Pe acest tărîm a excelat **Universitatea București,** a cărei circulație ofensivă a derutat deseori adversarii, facilitînd finalizarea combinațiilor. Bine s-au prezentat, din punct de vedere fizic, și celelalte formații — cu excepția poate a **Politehnicii Timișoara** și a **S.C. Bacău** — ceea ce ne îndreptățește să apreciem că perioada de pregătire dinaintea campionatului a fost intens folosită.

Un alt aspect pozitiv, ce sperăm că nu a fost doar un simplu „foc de paie", îl reprezintă convingerea cu care au fost promovați numeroși jucători tineri, talente autentice ce s-au remarcat chiar de la primele partide. De

Călin ANTONESCU

(Continuare în pag. a 2-a)

Apărarea sibienilor a fost depășită, dar în ultimă instanță portarul Băutu blochează mingea. Față din meciul Universitatea București — Independența Sibiu, disputat joi la Cluj în cadrul campionatului diviziei A.

Foto : C. CREȚU

„INTERNAȚIONALELE" DE ATLETISM LA ORDINEA ZILEI

● 20 de țări au confirmat participarea ● Atenție la standardurile pentru J.O. ● Un program de concurs „condensat"

Atletismul românesc aniversează la 18 și 19 septembrie cea de a XX-a ediție a campionatelor sale internaționale, competiție tradițională nu numai pentru noi, ci chiar pentru sportul internațional. La ora aceasta, în lume nu există prea multe competiții de acest gen care să se bucure de „vîrsta" campionatelor internaționale ale României, de un asemenea prestigiu în rîndul diferitelor federații naționale, a atleților, a forului atletic european. La acesta au contribuit, de-a lungul anilor, organizarea impecabilă a întrecerilor, ambianța familiară oferită de stadionul Republicii (o dată și de cel din Poiana Brașov), marele număr al atleților prezenți în competiție, valoarea unora dintre performanțele înregistrate etc.

Anul acesta, la jubileul competiției, Federația noastră de atletism a trimis invitații unui mare număr de federații naționale dintre care, pînă acum, au confirmat participarea atleților lor, următoarele : *Austria* (cu Ilona Gusenbauer în formație), *Belgia, Bulgaria, Cehoslovacia, Coasta de Fildeș, Cuba, Franța, R.D. Germană, R.F. a Germaniei, Grecia, Iran, Iugoslavia, Republica Malgașă, Mexic, Norvegia, Olanda, Polonia, Turcia, Ungaria, U.R.S.S.* Se mai așteaptă confirmarea de participare a atleților din *Finlanda, Spania, Marea Britanie* etc. În acest fel, în întrecere se vor afla atleți și atlete din peste 20 de țări din *Africa, America* și *Europa,* ceea ce, din „start", asigură competiției un succes prestigios, întrucît puține concursuri organizate anul acesta în întreaga lume s-au bucurat de o asemenea participare.

Dacă la data concursurilor, timpul va fi favorabil, mai mult ca sigur că spectatorii bucureșteni — pe care-i dorim prezenți într-un număr cît mai mare în tribunele stadionului Republicii — vor urmări o serie de întreceri de un înalt nivel tehnic și spectacular și vor putea aplauda performanțe de primă mărime. Reamintim cu acest prilej că, începînd de la 1 august, orice rezultat al atleților capătă o semnificație în plus, deoarece de la această dată și pînă la 13 august 1972, Federația internațională de atletism ia în evidență performanțele standard pentru Jocurile Olimpice de la München. În lumina J.O., atleții care vor concura la București se vor strădui desigur să ia o primă opțiune de participare pe stadionul olimpic din capitala Bavariei.

Întrecerile ediției jubiliare a campionatelor internaționale vor avea loc sîmbătă 18 și duminică 19 septembrie, după un program foarte „strîns". În ambele zile concursurile vor începe la ora 17 (sîmbătă, prăjina va avea loc cu o oră mai devreme) și se vor încheia în jurul orei 18,30. Așadar, un program condensat, fără pauze lungi și uneori supărătoare, motiv pentru care alergările pe culoare, ca și la alte asemenea concursuri, nu se vor mai desfășura cu preliminarii și finale, ci în serii contratimp, alcătuite pe baza celor mai bune rezultate din acest sezon.

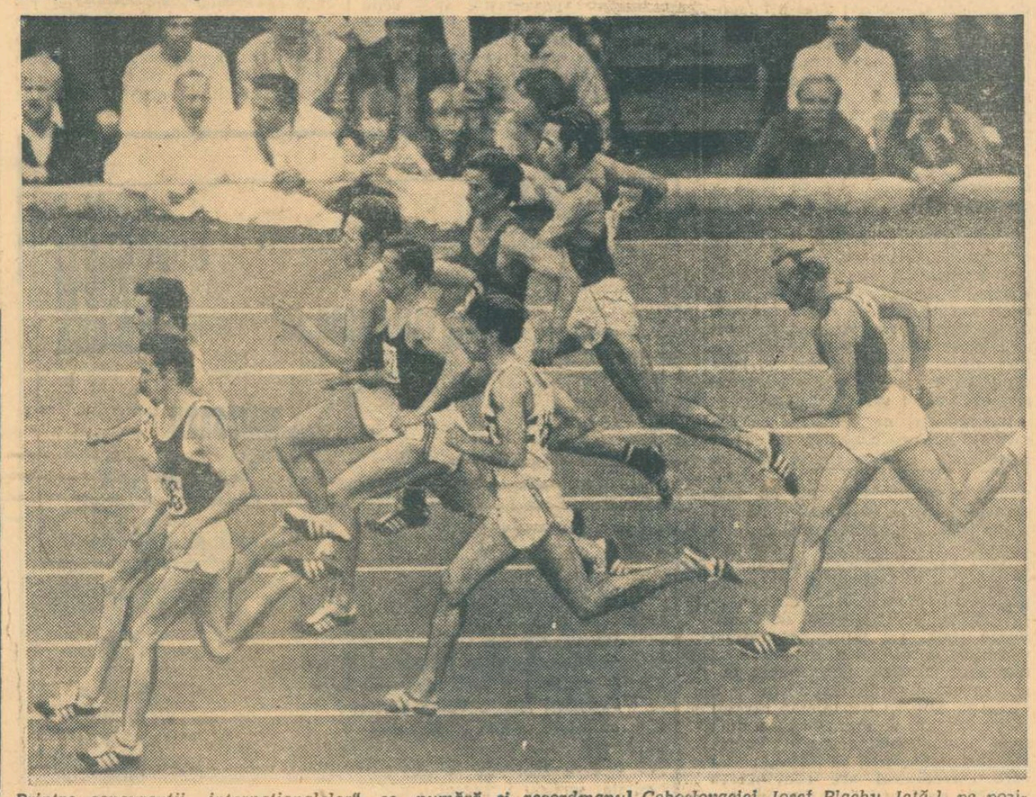

Printre concurenții „internaționalelor" se numără și recordmanul Cehoslovaciei, Iosef Plachy. Iată-l, pe poziția a opta, în finala cursei de 800 m de la Helsinki, după ce fusese dezechilibrat. Plachy a terminat cursa pe locul 6 în 1:47.3

Foto : LEHTIKUVA OY — HELSINKI

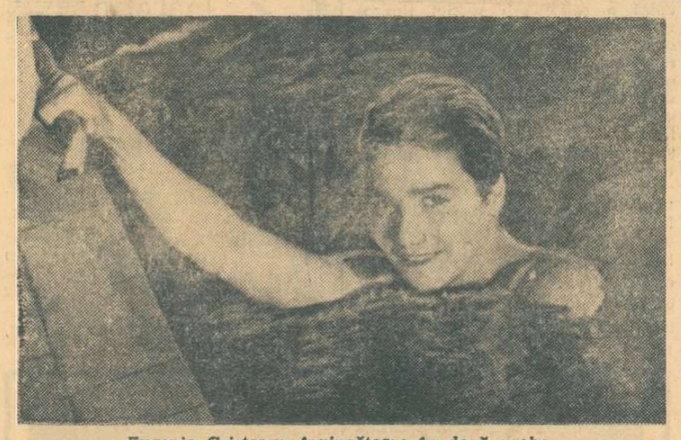

Eugenia Cristescu, *învingătoare în două probe*

Foto : B. VASILE

TINERII ÎNOTĂTORI ROMÂNI DOMINĂ ÎNTÎLNIREA CU SELECȚIONATA SLOVACIEI

Deși se află la sfîrșitul sezonului competițional, tînăra Anca Groza probează cu resurse evidente că rămîne singura noastră înotătoare de talie europeană. Ieri după-amiază, în prima reuniune a întîlnirii de juniori România-Slovacia, ea a coborît din nou, în cursa de 100 m delfin, sub 70 de secunde (pentru a 5-a oară în ultimele săptămîni), realizînd 69,3. În urma ei s-a clasat Camelia Vîjeu în 70,6 (rec. personal). De subliniat, de asemenea, evoluția Eugeniei Cristescu, care după ce „s-a plimbat" într-o cursă de 400 m liber (5:10,5) a învins-o pe campioana țării la 100 m spate, Lavinia Donia, în 1:14,9 (rec. personal). Toate cele 12 probe ale reuniunii au fost dominate de sportivii noștri care conduc cu 81—41. Rezultate tehnice:

400 m liber (f): 1. **Eugenia Cristescu** (R) 5:10,5, 2. Adriana Pupăzan (R) 5:14,2, 3. Elena Kosibova (S) 5:21,6; 400 m liber (b): 1. **E. Almer** (R) 4:27,1, 2. I. Labuda (S) 4:43,6, 3. T. Kusnier (S) 4:43,6; 100 m delfin (f): 1. **Anca Groza** (R) 69,3, 2. Camelia Vîjeu (R) 70,6, 3. Bozena Volochova (S) 79,3; 100 m delfin (b): 1. **C. Rolic** (R) 64,0, 2. T. Nicolae (R) 65,5, 3. M. Fojtik (S) 67,5; 100 m spate (f): 1. **Eugenia Cristescu** (R) 1:14,9, 2. Lavinia Donia (R) 1:15,5, 3. Zuza Kovacova (S) 1:21,4; 100 m spate (b): 1. **M. Hohoiu** (R) 65,7, 2. T. Nuțeanu (R) 67,2, 3. I. Neckar (S) 67,7; 100 m bras (f): 1. **Anca Georgescu** (R) 1:21,8, 2. Liliana Burlacu (R) 1:22,6, 3. Brona Lackovicova (S) 1:26,8; 100 m bras (b): 1. **O. Resler** (R) 1:14,4 2. E. Hempel (R) 1:15,4, 3. V. Kubelka (S) 1:16,8; 200 m mixt (f): 1. **Anca Groza** (R) 2:43,7, 2. Camelia Vîjeu (R) 2:44,4, 3. Ana Krcikova (S) 2:52,1; 200 m mixt (b):: 1. **L. Copcealău** (R) 2:23,9, 2. D. Wetterneck (R) 2:24,0, 3. I. Labuda (S) 2:30,5; 4×100 m liber (f): 1. România 4:34,3, 2. Slovacia 4:54,3.; 4×100 m mixt (b): 1. România 4:29,4, Slovacia 4:33,8.

Astăzi, de la ora 17,30 bazinul Dinamo din Capitală găzduiește ultimele întreceri ale acestei întîlniri amicale.

A. VASILIU

NOUĂ ANUNȚATE, CINCI PARTICIPANTE!

Am consemnat cu bucurie organizarea, de către clubul Olimpia București, a unei competiții de baschet feminin menită să prilejuiască participantelor verificarea pregătirilor efectuate în vederea campionatului național. Inițiativa clubului bucureștean era frumoasă și ne așteptam ca formațiile invitate să răspundă cu entuziasm, cu atît mai mult cu cît ele primiseră regulamentul de disputare a „Cupei Olimpia" încă de la începutul verii. De altfel, răspunsurile afirmative trimise în scris au dovedit că antrenorii au îmbrățișat cu convingere ideea. Ca atare, comisia de specialitate din cadrul C.M.E.F.S. București a programat jocurile, clubul a amenajat terenul. Dar cînd toate lucrurile păreau că merg bine, au început surprizele, adică absențele, astfel că, în loc de nouă echipe, cîte se înscriseseră, la „Cupa Olimpia" au luat startul numai patru ! ! Cele din provincie au motivat că nu au banii necesari (și le credem, dar atunci de ce au mai promis ?), iar cele din Capitală au găsit diferite pretexte. Cert este că acum se întrec cinci echipe bucureștene — Politehnica, I.E.F.S., Voința, Olimpia, la care se alătură Școala sportivă nr. 2 (înscrisă în ultimul moment) — cărora, sîntem convinși, disputele le vor prinde bine. Cît despre absente, ce să mai spunem... Ne-am obișnuit atît de mult cu neseriozitatea în baschet, încît nu ne mai miră nimic. *(d. st.)*

Din viața secțiilor

La Farul Constanța scrimerii desfășoară o activitate pasionantă, continuă, de perspectivă

Scrima constănțeană s-a afirmat promițător în anii din urmă, mai ales la arma floretei. Ea a dat — prin *Nicolae Dumitrescu* — un campion național de juniori și mai multe titulare lotului feminin de perspectivă, în frunte cu *Aniuța Alexandrov,* surorile *Nina* și *Ana Halchin* și *Elena Pricop.* De fapt, echipa Farul Constanța a reușit în mai multe ediții ale campionatului național de floretă fete să se afle printre protagonistele competiției.

În prezent, însă, antrenorul *Mihai Echimenco,* cel ce răspunde de pregătirea tehnică a scrimerilor de la Farul, trece printr-o perioadă deosebit de dificilă : din echipa feminină de floretă numai Elena Pricop a mai rămas în secție, restul transferîndu-se în diferite orașe, unde urmează cursuri universitare. În această situație precară, antrenorul a fost nevoit să apeleze la alte elemente din rîndul juniorelor. Se preconizează, astfel, o formulă de echipă în care, alături de Elena Pricop să fie folosite foarte tinerele *Rodica Mihai, Constanța Banea* și *Livia Man.* Speranțele antrenorului de a rezista în prima divizie sînt însă minime. Este de semnalat doar efortul lui de a asigura echipei o pregătire cît mai condensată, prin antrenamente care n-au conținut nici în perioada vacanței de vară.

Paralel, antrenorul Echimenco se străduiește să pună pe picioare o echipă de spadă. Practic, ea există, fiind rodată în cîteva concursuri de verificare și la un „oficial" în cadrul campionatului de calificare, unde a terminat pe locul 3. Componenții echipei : *Sorin Ursu, Mircea Gheorghiță, Nicolae Aluaș, Mihai Sgirianu* și *Horia Ghergheli.* Cu acești 5 trăgători antrenorul Farului speră să aibă o comportare la fel de frumoasă și în etapa a II-a a calificărilor, în octombrie, la Galați. Mai mult, să poată promova în divizia B.

În perspectivă, la Farul Constanța apare și o echipă de floretiști.

Tiberiu STAMA

(Continuare în pag. a 2-a)

Meciul Fischer-Petrosian, la Buenos Aires

Întrucît cei doi competitori ai finalei meciurilor candidaților la titlul mondial de șah nu s-au înțeles asupra locului de desfășurare a întîlnirii lor, F.I.D.E. a procedat, conform regulamentului, la tragere la sorți. Între Atena și Buenos Aires, orașe care își depuseseră candidatura, a ciștigat capitala Argentinei.

Astfel, întîlnirea dintre Fischer și Petrosian se va juca la Buenos Aires, de la 15 septembrie.

MOTO

UN NOU CONCURS INTERNAȚIONAL DE MOTOCROS

Alergătorii din Anglia, Cehoslovacia, Ghana, Uniunea Sovietică și România, participanți la concursul internațional de la Moreni, se vor reîntîlni duminică la Brașov, într-o reuniune revanșă. Întrecerile, care vor avea loc pe un traseu ales pe Valea Răcădăului, cresc din punct de vedere valoric, deoarece la plutonul sportivilor străini se vor adăuga și cîțiva alergători de marcă din Ungaria, R.F. a Germaniei și Olanda. Prin urmare, la startul cursei de duminică se vor alinia motocrosiști din 8 țări, fiind cel mai mare concurs internațional organizat în acest an în țara noastră.

După evoluția de la Moreni, concurenții cehoslovaci Pavel Hartko și Jiri Kavan se anunță ca principali candidați la primul loc. Nu e imposibil, ca reprezentanții țării noastre Ștefan Chițu, Cristian Dovids și Aurel Ionescu, învățînd din greșelile primei confruntări, să producă o surpriză plăcută. Printre favoriții clasei internaționale (500 cmc) se înscriu, de asemenea, sovieticul J. Egorov și englezul J. Holt.

În program mai figurează și o probă națională (clasa pînă la 500 cmc). Primul start se va da la ora 10.

● Pentru motocrosiștii Ștefan Chițu, Aurel Ionescu, Adam Crisbai, Fr. Szinte și Paul Filipescu, acest concurs internațional constituie un criteriu de selecție în vederea participării la cîteva reuniuni peste hotare. Astfel, cei mai în formă alergători vor fi prezenți la întrecerile de la Budapesta (26 septembrie), Poltava (5 octombrie) și Lvov (12 octombrie).

CICLISM

A VIII-a EDIȚIE A „TURULUI CLUJULUI"

CLUJ, 7 (prin telefon, de la redactorul nostru). După 11 ani de întrerupere (ultima ediție, a 7-a, s-a desfășurat în anul 1960), se reia una dintre importantele competiții ale sportului nostru cu pedale: „Turul Clujului". Ediția a 8-a, care se va desfășura între 9 și 12 septembrie, este organizată de C.J.E.F.S. Cluj și ziarul „SPORTUL". Participanții vor avea de parcurs aproximativ 400 km, împărțiți în 4 etape. Primele trei se vor disputa pe șoselele din împrejurimile orașului, iar ultima pe un circuit în centrul Clujului. Învingătorului competiției i se va decerna „Premiul ziarului SPORTUL".

La această importantă întrecere pe etape și-au anunțat participarea peste 60 de rutieri de la Dinamo, Olimpia și Steaua București, Metalul Plopeni, din Ploiești, Brașov, Tg. Mureș, Constanța și Brăila. Orașul gazdă va fi reprezentat de alergători de la C.S.M. și Voința.

Nușa DEMIAN

NOI TALENTE PE VELODROM

A fost clar, pentru cei care urmăresc de aproape activitatea ciclistă că surpriza recent disputatelor campionate naționale de velodrom, rezervate juniorilor (mari și mici), au furnizat-o alergătorii de la Școala sportivă nr. 1 (antrenor prof. C. Baciu), care au cucerit 3 din cele 10 titluri. Tot 3 titluri au revenit și celor de la Dinamo (antrenor M. Mihăilescu), iar sportivii de la Steaua (antrenor C. Voicu) au obținut cele mai multe victorii : 4.

O mențiune specială se cuvine dinamovistului Anton Neagoe. Acesta, cîștigînd campionatul la juniori mari, în proba de 1.000 metri cu start de pe loc, a „scos" un timp valoros : 1 minut și 12 secunde (la 1 secundă de record) ; cifră cu care — socotim că-i interesant să amintim — în 1952, la Olimpiada de la Helsinki, maestrul sportului Ion Ioniță cucerea locul VI, la seniori, în această dificilă probă de unul singur. Consemnăm, de asemenea, și evoluția unui sportiv plin de ambiție și care ia lucrurile în serios, stelistul Dan Andrei, dublu campion la juniori mici. Tot dublă victorie, la juniori mici, a înregistrat și Gheorghe Schiopu (Sc. sp. 1), un alergător bine legat și cu nerv, căruia puțin i-a lipsit să cucerească și al treilea titlu.

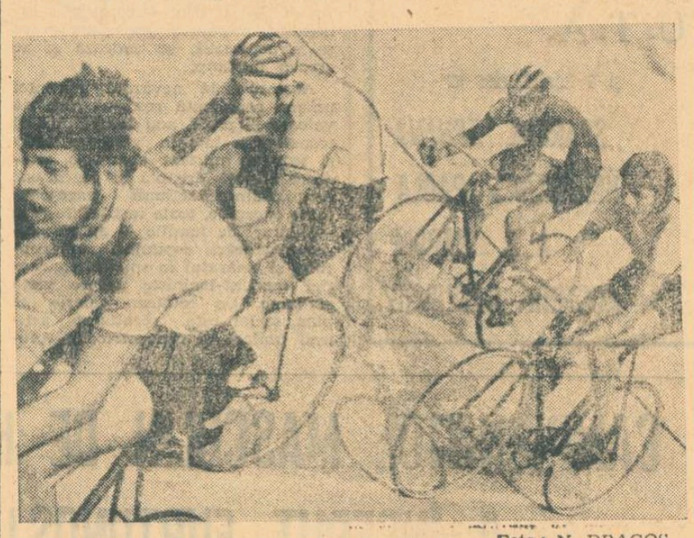

Foto : N. DRAGOȘ

Printre juniorii mici, a căror comportare a lăsat o bună impresie, se cuvine să notăm pe Ilie Totora de la Școala sportivă nr. 2 (antrenor prof. N. Grigore) — un element cu o vitalitate promițătoare — și pe dinamovistul Gabriel Andoniu (al doilea la urmărire individuală), despre care este suficient să consemnăm că a venit în ciclism doar de cîteva luni. În ceea ce privește lotul de la Școala sportivă nr. 3 (antrenori : C. Cîrjan, Ion Stoica și Dan Budișteanu) — un lot, după cum se știe, cu bune rezultate pînă acum, acesta a avut, în ansamblu, o comportare care a contribuit la valoarea întrecerilor dar, sincer vorbind, ne-a surprins neplăcut că sportivii acestei școli nu au reușit să smulgă măcar un titlu din cele zece. Aceeași opinie și despre cei de la C. S. Brăila, veniți și ei cu justificate aspirații pentru rezultate de prim plan. Dar...

Emil IENCEC

ÎN LUPTĂ CU URCUȘURILE, FRIGUL ȘI VÎNTUL PUTERNIC

CLUJ, 7 (prin telefon, de la corespondentul nostru). „Cupa orașelor", competiție de ciclism rezervată juniorilor și rutierilor din categoria tineret, a programat la Cluj cea de a 5-a etapă. Concurenții s-au întrecut pe șoseaua Cluj — Turda și au avut de înfruntat nu numai dificilul urcuș al Feleacului, ci și vremea nefavorabilă (frig, vînt puternic). Desfășurată de-a lungul a 39 km, cursa juniorilor a fost animată. La sprintul final s-a prezentat un grup de 8 alergători, victoria revenindu-i lui V. Hoța (Tg. Mureș) cu timpul de 1 h 10:19. În același timp cu el au trecut linia de sosire Z. Elekeș (Brașov), A. Ciobanu (Ploiești) și alții. Pe echipe : 1. Tg. Mureș 2 h 20:08 ; 2. Cluj — la 30 s, 3. Brașov la 2 : 22.

La tineret (51 km), primul loc a revenit bucureșteanului N. Gavrilă, cronometrat în 1 h 33:54, urmat de E. Imbuzan (Cluj), V. Badea (Brașov), I. Biro (Cluj), C. Debreceni (Tg. Mureș) — același timp. Pe echipe : 1. Cluj 3 h 07:28. 2. București la 1 s, 3. Brașov la 21 s.

Paul RADVANI

CAIAC-CANOE

CRITERIUL SPERANȚELOR

Timp de două zile, pe lacul de acumulare Văliug, s-au desfășurat întrecerile din cadrul „Criteriul speranțelor" la caiac-canoe. Concursul a reunit la start zeci de sportivi din mai toate secțiile nautice din țară. Evoluînd meritoriu, caiaciștii și canoiștii de la Clubul sportiv Brăila au ocupat primul loc în clasamentul general, acumulînd 110 puncte. Participanții la aceste reușite dispute — cîștigătorii fazelor de zonă — și-au măsurat forțele în 20 de probe, la viteză (500 m), fond și 1 000 m.

Rezultate (în ordinea desfășurării probelor) : **K 1 — 500 m (b) :** 1. G. Ivan (Dinamo) 2:07,0; 2. I. Petro (Ancora Galați) 2:07,4 ; **C 1 — 500 m :** 1. A. Bucioc (C. S. Brăila) 2:25,3 ; 2. S. Parmac (Steaua) 2:37,8 ; **K 1 — 500 m (f) :** 1. T. Hurduza (Dunărea Brăila) 2:53,0; 2. L. Maghiar (U.T.A.) 2:53,4; **K 2 — 500 m (b) :** 1. C. S. Brăila (Segărceanu-Voicu) 2:03,3; 2. Olimpia Buc. 2:04,0; **C 2 — 500 m :** 1. Dinamo (Dincă-Mureșan) 2:27,6; 2. Olimpia Reșița 2:39,5; **K 4 — 500 m (f) :** 1. C.N.U. (Șofri, Ștefan, Toma, Constantin) 2:15,2; 2. Dunărea Galați 2:19,1; **K 2 — 500 m (f) :** 1. Steaua (Larion-Girlacu) 2:24,3; 2. C.N.U. 2:34,4; **K 4 — 500 m (b) :** 1. Dinamo 1:45,2; 2. C. S. Brăila 1:52,6; **K 2 — 5000 m :** 1. Dinamo (Picătureanu-Pantea) 21:21; **K 1 — 5 000 m :** 1. I. Dumitru (Voința Arad) 23:34,2; **C 2 — 5 000 m :** 1. C. S. Brăila (Nichifirov-Vladimir) 22:56,8; **C 1 — 5 000 m :** 1. G. Denisov (Steaua) 24:46,6; **K 4 — 5 000 m :** 1. Dinamo 19:39,0; **K 2 — 3 000 m (f) :** 1. C.N.U. (Roman-Petre) 14:47,5; **K 1 — 3 000 m (f) :** 1. Dumitru (Steaua) 15:39,2; **K 1 — 1 000 m (b) :** 1. S. Foldi (U.T.A.) 4:27,3; **C 1 — 1 000 m :** 1. I. Manolai (Steaua) 4:38,0 ; **K 2 — 1 000 m (b) :** 1. Dinamo (Țugui-Lescai) 3:50,2; **C 2 — 1 000 m (b) :** 1. Steaua (Avram-Cornenco) 4:04,1; **K 4 — 1 000 m :** 1. Steaua 3:29,3.

OINĂ

ÎNCEP JOCURILE DECISIVE ÎN CAMPIONATUL REPUBLICAN

Campionatul republican de oină pe anul 1971 se apropie de etapa finală. Echipele care au mers din victorie în victorie își vor disputa întîietatea în cinci zone, stabilite în următoarele localități : **Baia Mare** (11-12 septembrie), **Focșani, Sibiu** (18-19 septembrie), **Turnu Severin** și **Urlați** (25-26 septembrie). Printre echipele care au rămas în cursa pentru titlu se află cunoscutele formații Unirea Tricolor Baia Mare, Avîntul Frasin, Biruința Gherăești (jud. Neamț), Avîntul Curcani (jud. Ilfov), Celuloza Călărași, precum și o serie de formații noi, ca de exemplu Constructorul Galați, Voința Constanța, Victoria Cristești Ciceului (jud. Bistrița-Năsăud), Dacia Pitești și Voința Sibiu.

● Biroul federal a hotărît ca apropiata finală pe țară a campionatului național de oină să se desfășoare pe stadionul din Botoșani, între 7-10 octombrie.

● Într-o serie de județe ale țării se află în curs de disputare întrecerile tradiționalelor concursuri dotate cu trofeul „Cupa recoltelor bogate".

● După cum se știe, campionatul Capitalei s-a încheiat cu următorul clasament : C.P.B., Dinamo și Universitatea, primele două echipe urmînd a se califica în faza de zonă. Cum există contestații, zilele acestea se vor stabili formațiile care vor reprezenta Bucureștiul în penultima etapă a campionatului republican.

● Comisia de specialitate a Capitalei va organiza, la începutul lunii viitoare, un concurs dotat cu „Cupa orașului București", la care vor fi invitate cele mai bune echipe.

Ufmrec3hmaHbi.

VOLEI

DISCREȚIE PĂGUBITOARE

Din 7 august, de cînd s-a încheiat turneul internațional de la Constanța, reprezentativa feminină de volei a țării noastre pe care o așteaptă o competiție cu dublă importanță — campionatul european, în cadrul căruia voleibalistele române încearcă să obțină calificarea la Jocurile Olimpice — a dispărut din arenă. De aproape o lună, nici o întîlnire internațională ! Și nici în perspectivă, pînă la startul europenelor. Nu vrem să spunem că în acest răstimp (de la Turneul României și pînă la 23 septembrie) echipa a abandonat antrenamentul, ci numai că ni se pare bizar faptul că în programul de pregătire nu au fost prevăzute, tocmai în perioada precompetițională, întîlniri de verificare cu adversari din ce în ce mai puternici, așa cum se obișnuiește — și nimeni pînă acum nu a combătut această uzanță — în toate sporturile de echipă. Se insistă foarte adesea (și antrenorii reprezentativei noastre de fete au declarat-o) asupra faptului că în sprijinul unei mari competiții o echipă trebuie omogenizată, adusă în formă, pentru ca în momentul startului să se afle în plenitudinea posibilităților sale. Dar cum se poate realiza acest lucru mai bine, dacă nu prin comparația permanentă cu un adversar sau altul ? Cum se pot perfecționa schemele tactice, cum se pot depista deficiențele, cum se pot face ultimele retușuri, dacă nu prin observarea echipei în joc ? Antrenamentele fără adversar au și ele rostul lor, însă nu trebuie uitat faptul că în competiție echipa noastră nu va avea doar... fileul în față. Celelalte pretendente la un loc pe podiumul europenelor și la cel între echipele calificate pentru olimpiadă, au participat în cursul acestei luni la diverse alte turnee : săptămîna preolimpică, turneul de la Koprșinvine, în Cehoslovacia, întîlniri amicale cu echipa Japoniei, aflată în Europa etc. Numai echipa română nu joacă cu nimeni pînă la europene ! Și nu credem că are de cîștigat din această „discreție"...

Mircea ZELINSCHI

P. S. Iată și răspunsul primit din partea secretariatului general al federației, prof. AUREL DOBINCĂ : **„Planul de pregătire al reprezentativei de senioare a fost aprobat în forma actuală de colegiul de antrenori și biroul federal. Echipa noastră — care a susținut în acest an 32 de jocuri internaționale oficiale sau amicale — are în proiect să facă în perioada de pînă la deschiderea C. E. o finisare a deficiențelor constatate cu prilejul turneului de la Constanța și să studieze, pe baza filmelor, principalele adversare, cu care, de altfel, s-a și întîlnit. Acum se lucrează mai mult la problemele tactice și la omogenizarea formației. Numărul întîlnirilor internaționale susținute constituie — conform aprecierilor colegiului și antrenorilor lotului — verificări suficiente pentru pregătirea și în acest fel a jucătoarelor".**

SCRIMĂ

LA FARUL CONSTANȚA

(Urmare din pag. 1)

copii. Este o tentativă a antrenorului de a reînnoda tradiția floretei masculine creată de antrenorul *Ion Popescu*. Deocamdată, nu se poate vorbi decît de două speranțe autentice, *Dan Vlad* și *Aurel Scarlat*, dar antrenorul Echimenco este convins că în viitoarele luni, printr-o riguroasă selecție, va reuși să-și asigure un număr suficient de copii, pionieri și elevi. În această privință, antrenorul Farului primește un sprijin nemijlocit din partea conducerii Liceului nr. 4, principala pepinieră a secției de scrimă. De asemenea, o viitoare rezervă de „mușchetari" pentru Farul Constanța promite să fie și Liceul nr. 2 „Mihail Eminescu".

În drumul căutărilor și eforturilor secției de scrimă a clubului Farul se ivesc cîteva neajunsuri. Principalul se referă la dificultățile întîmpinate în efectuarea procesului de pregătire. *Secția de scrimă nu posedă o sală în care să lucreze efectiv. Ea trebuie să-și împartă spațiul de antrenament, din sala „Flăminda", împreună cu reprezentanții altor secții. Se întîmplă însă ca, printr-o puțin inspirată planificare, scrimerii să lucreze în același timp cu voleibaliștii sau baschetbaliștii. Și atunci, în mod practic orele de antrenament se transformă adesea în simple curse de... urmărire a mingilor care sînt expediate în întreaga sală... Poate că actuala conducere a clubului Farul Constanța* (președinte Gh. Cavaliotti) *care se arată interesată de destinele secției de scrimă, va găsi o soluție mai fericită, asigurînd reprezentanților acestei secții condiții normale de lucru. Aceasta pînă la eventualitatea mult dorită de a rezerva scrimerilor o sală proprie.*

Altă doleanță : Farul nu dispune decît de un singur aparat electric, și acela profilat pe spadă. În atari condiții, floretiștii sînt nevoiți să se antreneze cu arme „uscate". Or, în concursurile oficiale ei trag numai în sistem electric. Diferența este notabilă, astfel că scrimerii de la Farul sînt obligați să suporte permanent un handicap nedorit. Aici, în rezolvarea unei astfel de cerințe, ajutorul federației de specialitate ar fi binevenit.

În orice caz, la Farul Constanța se desfășoară o muncă pasionată, competentă și de perspectivă. Ea ar putea fi și eficientă, dacă neajunsurile semnalate ar fi înlăturate cît mai grabnic.

Epistolele săptămînii

DRAGOSTE DE DRUMEȚIE... SUFOCATĂ!

„Intenția mea a fost ca în cîteva rînduri — *își începe scrisoarea ERICH SIMONIS din Cisnădie, str. 1 Septembrie 12* — să vă relatez unele lipsuri pe care le constată orice iubitor de drumeție ajuns în stațiunea balneo-climaterică Sovata-băi. Cred că înlăturarea lor ar duce la dezvoltarea turismului în această parte a țării, o regiune destul de puțin cunoscută, cu peisaje de o frumusețe rar întîlnită".

Autorul, care se recomandă ca „mare iubitor de excursii și drumeție pe munte", ajuns la odihnă în Sovata, a hotărît ca în zilele de concediu pe care le avea să cunoască cel puțin o parte din munții Gurghiului care se găsesc în apropierea stațiunii. Așa cum stă bine unui iubitor al muntelui, el a hotărît să bată singur potecile fără să știe însă — cum spune „cîte greutăți voi întîmpina în stabilirea unui itinerar sau aflarea unor date turistice privitoare la această regiune de munte". *Ne povestește, așadar, cu năduf, tot ceea ce a făcut pentru a pleca pe munte. A cumpărat întîi două îndreptare care socotea că îi vor fi de folos : „Sovata" — mic îndreptar turistic, editura Meridiane 1965 și „Stațiuni balneare și climaterice din România" de C. Ștefănescu, editura Meridiane 1967. Ambele erau însă învechite : marcajele nu mai corespund, trenul forestier de care se vorbește nu mai circulă de vreo 3 ani ș.a. Nu s-a dat bătut. A mers la biroul O.N.T., dar funcționarea nu i-a putut furniza nici cele mai elementare informații. A fost trimis la club unde a aflat... că marcajele „s-au cam schimbat" și nu mai corespund cu cele din îndreptar.* „În stațiune n-am găsit nici un indicator turistic, vreo hartă (tablă) orientativă, cu toate că sînt cîteva urme de marcaje. Ce bine este din acest punct de vedere în munții Bucegi, la Pălținiș, la cabana „Izvorul Muntelui" — Ceahlău ! De ce oare la Sovata cazarea în vile, masa, asistența medicală se pot organiza în condiții optime, dar pentru iubitorii de excursii și drumeții nu se poate face nimic ?"

Știm și noi, tovarășe Simonis ? V-am reprodus întrebarea din finalul depeșei dv., fiind siguri că vom primi răspunsul așteptat de la Oficiul județean de turism — Mureș.

Modesto FERRARINI

handbal

CAMPIONATUL MASCULIN A ÎNCEPUT FURTUNOS !

(Urmare din pag. 1)

pildă, **Universitatea Cluj** a aruncat în această dură întrecere un mănunchi de handbaliști noi **(Slavici,** portar cu frumoase perspective, **Saigo, Orosz, Bürger, Udrea)** cu care în mod cert nu va putea obține acum rezultate prea bune, dar care, în schimb, cizelați cu răbdare, vor face nu peste multă vreme din această echipă, din nou, una din protagonistele întrecerii. Exemplul Universității Cluj nu este, însă, din fericire izolat. Și alte formații au folosit cu încredere jucători tineri, dintre care mulți s-au evidențiat prin calitățile lor: **Drăgăniță** (Steaua), **Tirniceru, Lincă** (Universitatea București), **Neagu, Pătrașcu** (Politehnica Galați), **Constantinescu** (S. C. Bacău), **Eftenie** (Dinamo București). Așteptăm ca acești jucători să ajungă, așa cum sînt, de fapt, și intențiile antrenorilor lor, care i-au folosit cu încredere chiar și în momentele dificile, elemente de bază ale formațiilor respective.

Nu mai așteptăm, în schimb, repetarea actelor de duritate. Nu mai dorim perpetuarea în handbalul nostru a „principiului" durității ca mijloc de bază în apărare. În acest sens avem speranța ca lucrurile să fie corect înțelese și în mod onest interpretate. Noi nu intenționăm a pleda pentru practicarea unui „handbal de salon". Dar nici nu putem privi pasivi cum lupta pentru stoparea unei acțiuni ofensive a adversarului se bazează în principal pe fault. Am urmărit, la Cluj, cîteva jocuri cu inima strînsă, văzînd cum handbalul este degradat, cum dorința de victorie, uneori mai mare decît posibilitățile reale ale unei echipe, împinge pe jucători, și mai grav, chiar pe antrenor la adoptarea ca sistem de apărare a unei agresivități acute, care devalorizează spectacolul sportiv, transformîndu-l într-un duel fizic dur, uneori cu consecințe serioase asupra integrității corporale a jucătorilor. Nu vrem să dăm, deocamdată, exemple concrete. Nutrim însă speranța că a fost vorba doar de o intenție, care la protestul aproape general (în special al spectatorilor !), a murit chiar din fașă. Aceasta însă nu înseamnă că am uitat tot ce s-a petrecut la Cluj în unele partide. Nici vorbă. Vom urmări cu mai mare atenție acest fenomen. Iar dacă el se repetă, atunci este clar că nu mai poate fi vorba de un simplu accident...

CLASAMENTUL CAMPIONATULUI MASCULIN

1.	Dinamo București	3	3	0	0 61—38 6
2.	Steaua	3	3	0	0 61—37 6
3.	Universitatea Buc.	3	3	0	0 58—37 6
4.	Trotușul GH. GH. Dej	3	2	1	0 48—39 5
5.	„U" Cluj	3	1	1	1 29—42 3
6.	Politehnica Galați	3	0	2	1 36—38 2
7.	S. C. Bacău	3	1	0	2 45—51 2
8.	Independența Sibiu	3	1	0	2 45—56 2
9.	Dinamo Brașov	3	0	0	3 43—59 0
10.	Politehnica Tms.	3	0	0	3 38—61 0

MĂSURI PROMPTE

După cum am anunțat în ziarul nostru, în cea de a doua etapă a campionatului masculin de handbal, partida Universitatea București — Politehnica Timișoara a fost presărată cu numeroase durități. Imediat după încheierea partidei, antrenorul handbaliștilor timișoreni, **ing. Constantin Jude,** a comunicat reprezentanților federației de specialitate și ziariștilor aflați la Cluj că în etapa următoare (a III-a), jucătorii **Roland Guneș, Eugen Ivan, Florin Comănescu** și **Ewald Fendler** sînt suspendați, ca urmare a actelor de indisciplină la care s-au dedat în jocul amintit. În scrisoarea deschisă a conducerii secției timișorene de handbal, se scrie : **„Sîntem convinși că aceste măsuri vor fi ratificate de F.R.H., întrucît se înscriu în contextul hotărîrilor luate de conducerea superioară de partid și de stat, în procesul de intensificare a muncii politice, ideologice și de educare a tineretului patriei noastre".**

Înserînd hotărîrea luată de antrenorul și conducerea echipei Politehnica Timișoara, subliniem promptitudinea cu care actele de indisciplină au fost sancționate și considerăm că aceste hotărîri pot constitui un exemplu și pentru alte formații aflate în situații similare.

O INIȚIATIVĂ LĂUDABILĂ

În ziua de 4 septembrie, toți jucătorii, antrenorii, specialiștii și ziariștii aflați la Cluj cu ocazia jocurilor din cadrul campionatului republican de handbal masculin, au fost invitați să participe la un simpozion ținut într-unul din amfiteatrele Institutului Politehnic din localitate.

Cu această ocazie a fost prezentat un film despre arbitraj, realizat de Federația internațională de handbal, cu concursul echipei noastre reprezentative și sub directa îndrumare a conf. univ. Ioan Kunst-Ghermănescu, secretar al CNEFS și membru al Comisiei Tehnice a F.I.H. Apoi, cei prezenți au urmărit filmul realizat de Federația franceză de handbal, cu prilejul finalei C.M. din 1970, dintre reprezentativele României și R. D. Germane.

Simpozionul a constituit, fără discuție, o inițiativă binevenită, apreciată de toți cei prezenți, așa încît este de dorit ca și pe viitor să se organizeze asemenea acțiuni interesante și instructive.

natație

CONCURS DE SELECȚIE LA RAPID

Clubul sportiv Rapid București organizează un concurs de selecție pentru secția sa de înot. Concursul va avea loc la bazinul din incinta stadionului Giulești, în zilele de vineri 10 și duminică 12 septembrie, între orele 10—12.

Pot participa copii, băieți și fete, între 6—12 ani.

CERCETAREA ȘTIINȚIFICĂ TREBUIE SĂ SERVEASCĂ EDUCAȚIA COMUNISTĂ

(Urmare din pag. 1)

Fără suportul moral și volițional al sportivului, fără participarea lui activă, plină de dăruire, fără înțelegerea rolului pe care îl are, indicii funcționali, datele nude ale performanței rămîn scarbede, un simplu scop în sine. OMUL, care dăinuie rezultatului său sportiv, nu se înnobilează fără aceste însușiri, care determină profilul său etic și cetățenesc. **În concepția noastră despre om trebuie să știm (atunci cînd analizăm momentul sportiv al vieții sale) de unde a venit în cîmpul acestei activități, ce motivație a avut, ce factori obiectivi și subiectivi l-au împins sau l-au reținut, cum s-au îmbinat, ori — dimpotrivă — s-au despărțit, traseele lui școlare și profesionale cu cele sportive, ce relație s-a statornicit între munca sa dăruită sportului și drepturile ce îi revin, modul său de integrare în contextul social, în comparație cu cel al tînărului de aceeași vîrstă, conținutul și graficul gîndirii, cunoștințelor, aspirațiilor și comportamentului lui față de valorile spirituale și materiale înconjurătoare, manifestările sale pe plan moral, intensitatea, forța și puritatea convingerilor sale ideologice, atitudinea față de evenimentul politic, filtrul și comprehensiunea pentru însemnătatea teoretică și practică a acestuia, dinamismul declanșat pentru inițierea și susținerea acțiunii subordonate unui țel care depășește interesul singular, egoist, modul în care evaluează locul său în spațiul și timpul social, acum și în viitor, cum este pregătit pentru a înfăptui fapte care onorează colectivitatea căreia îi aparține.**

Iată ce problematică amplă, căreia profesorul de educație fizică și antrenorul sînt chemați, alături de ceilalți factori, să-i dea o rezolvare, pentru ca ființa umană care îi este încredințată pentru un anumit interval de timp, în plină formație biologică și spirituală, să primească influența căutată.

Scurtarea acestui drum, care duce spre interiorul omului tînăr, lărgirea și prelungirea eficacității lui prin perfecționarea metodologiei complexului proces **educativ,** efectuat concomitent cu cel de **instruire,** este o chestiune mai puțin de rutină și mai mult de observație, de studiu și experiment.

Din acest punct de vedere, cercetarea științifică din țara noastră n-a depășit pragul șovăielilor, situîndu-se, în general, la nivelul unor constatări. Cele cîteva lucrări privind modul de integrare socială a sportivilor de înaltă performanță, sau cronogramele făcute unor loturi de juniori și sportivi studenți (pentru a cunoaște compartimentele timpului lor liber și locul pe care îl ocupă exercițiul fizic practicat sub forma lui intensivă sau extensivă) au dat imaginea obiectivă a unei realități întotdeauna bănuită, dar niciodată cunoscută în detaliile ei. Evident, acestea au constituit o etapă, care ne-a oferit doar o poartă de intrare într-un colț de viață a sportivilor, unde nu eram încă obișnuiți să pătrundem, nu din sfiiciune, ci din graba de a măsura doar rezultatul și din neînțelegerea practică a faptului că **o performanță valoroasă este efectul cumulativ al unor factori atît de ordin biologic cît și spiritual. Recordul, lupta sportivă reprezintă un permanent conflict intim, o autodepășire, pe care sportivul le rezolvă în funcție și de reazimul lumii sale interioare.**

Dar, lucrări de cercetare cu caracter vast experimental, care să încerce să modifice stările de fapt reliefate de cele cu caracter prospectiv și constatativ) **nu au fost făcute !** Desigur, dificultatea lor nu poate fi ignorată. Intervalul de timp necesar pentru a putea opera, pe diferite căi, în depozitul moral, intelectual și volițional al tînărului, pentru a-i forma profilul cetățenesc — onorabil și stabil — este de obicei foarte lung, iar posibilitatea de măsurare a efectelor extrem de complexă. Toate acestea rămîn obstacole obiective în abordarea unor cercetări care să depășească nivelul declarativ sau de înregistrare a unei stări, a unui fenomen anumit. **Totuși, ele sînt depășibile, în situația în care cercetătorul are convingerea utilității unei astfel de lucrări, are timp și condițiile minim necesare.**

Programul de cercetare a mișcării sportive pe anul viitor nu este încă definitivat și aprobat. Dar, forul nostru superior, Biroul CNEFS, va reține, desigur, în lumina Documentelor de partid și a analizelor făcute în planul educațional, nevoile cele mai apropiate, căreia unitățile de cercetare științifică în domeniul educației fizice și sportului, antrenorii și alte instituții interesate se vor strădui să le găsească un nivel superior de îndeplinire.

Centrul de cercetare științifică, ca unitate specializată, **se vede cointeresat în abordarea unei astfel de tematici și, în același timp, responsabil de modul în care se desfășoară o astfel de acțiune subtilă, variată și complexă.**

În drumul dv. de la București spre Rm. Vîlcea unitățile cooperației de consum :

— **Restaurantul și campingul Vlăsia**
— **Braseria și campingul Mătăsaru**
— **Hanul turistic Valea Ursului**
— **Hanul turistic Horezu**

vă asigură excelente condiții de recreare, cadru natural plăcut, intimitate, serviciu ireproșabil.

(RECOOP)

TRANSFERĂRILE SCHIORILOR ȘI BOBERILOR

Federația de schi-bob anunță că perioada de transferări, începută la 1 septembrie, se va încheia la 30 septembrie.

LICEUL NR. 35 - cu program de educație fizică — BUCUREȘTI

Calea Dorobanților 163

aduce la cunoștința celor interesați că se fac înscrieri pentru anul școlar 1971/72 la următoarele clase :

V, VI, VII, VIII, XI, XII

Înscrierile se fac pînă la data de 10 septembrie a.c. Elevii se vor prezenta cu buletinul de identitate, certificatul de naștere (copie și original) și carnetul de elev. Cursurile se desfășoară dimineața. Se pot practica următoarele ramuri de sport :

ATLETISM, BASCHET, GIMNASTICĂ MODERNĂ, GIMNASTICĂ SPORTIVĂ.

Informații suplimentare la secretariatul Liceului, tel. 33.42.51.

ÎN MAGAZINELE DE CONFECȚII GĂSIȚI UN BOGAT SORTIMENT DE UNIFORME ȘCOLARE PENTRU TOATE CICLURILE

CUMPĂRAȚI DE PE ACUM COPIILOR UNIFORME, PENTRU A EVITA AGLOMERAȚIA

„AMBASADOARELE" SOCCERULUI ROMÂNESC DEBUTEAZĂ PESTE O SĂPTĂMÎNĂ ÎN CUPELE EUROPENE

fotbal

Au mai rămas șapte zile.

Șapte zile pînă la un nou start al fotbalului românesc în competițiile internaționale.

Miercuri 15 septembrie, patru „ambasadoare" ale soccerului nostru vor ieși pe arena europeană pentru a se întrece, în trei importante competiții ale bătrînului continent, cu patru fruntașe ale fotbalului din Cehoslovacia, Italia, Austria și Malta.

Importanța startului de miercuri este dată, în primul rînd, de prestigiul cupelor europene, „examinatoare" severe ale valorii fotbalului din zeci de țări, pe care nu de puține ori l-a promovat în vîrful piramidei — vezi afirmările lui Real Madrid, Internazionale Milano, Benfica Lisabona, Celtic Glasgow, iar în ultimii doi ani Feijenoord Rotterdam și Ajax Amsterdam, care au făcut din Olanda o admirată patrie a fotbalului.

Pentru noi, importanța startului de miercuri derivă și din speranțele pe care ni le punem în evoluția internațională oficială a primelor patru echipe românești.

Dînd glas acestor speranțe, vom spune că dorim, că așteptăm de la fruntașele fotbalului nostru o comportare demnă de renumele lui internațional. O comportare cu care să ne mîndrim, o comportare care să răspundă investițiilor materiale și morale făcute de statul nostru pentru dezvoltarea acestui sport.

După cum se poate constata din cercetarea „fișelor" internaționale ale celor patru reprezentante ale fotbalului nostru în cupele europene, performanțele de autentică valoare au fost rare. Eliminări din primele tururi și ici-colo cîte... o floare. O victorie în fața marelui Inter, eliminarea supercampioanei Feijenoord și cam atît...

A sosit vremea ca, urmînd exemplul reprezentativei, echipele noastre de club să lupte pentru afirmarea pe plan internațional.

Noi le urăm, din inimă, succes!

CUPA CAMPIONILOR EUROPENI

DINAMO București

LOT: Andrei, Constantinescu, Cavai — portari; Cheran, Nunweiller III, Stoenescu, Sătmăreanu II, Deleanu, Dobrău, Sandu Gabriel — fundași; Dinu, Radu Nunweiller, Mustățea — mijlocași; Lucescu, Dumitrache, Doru Popescu, Florian Dumitrescu, Sălceanu, Haidu — înaintași.

Antrenor: DUMITRU NICOLAE-NICUȘOR.

Formația standard: ANDREI — CHERAN, NUNWEILLER III, SATMAREANU II, DELEANU, DINU, NUNWEILLER VI, LUCESCU, DUMITRACHE, DORU POPESCU, FLORIAN DUMITRESCU.

ATUURI: a) Campioana țării noastre are lotul cel mai puternic, cel mai omogen — valoric — la o treaptă superioară. Linia mediană dă tonul jocului întregii echipe, care este tributară coordonării excelentului „decar" Radu Nunweiller și impulsurilor lui Dinu, mijlocașul care acoperă cu apreciabil randament tot terenul.

SLABICIUNI: Atacul — ba lipsit de aportul lui Dumitrache (accidentat), ba cu un Dumitrache cu o formă nesatisfăcătoare de destul de multă vreme — se află sub nivelul celorlalte linii, înscriind prea puține goluri.

Evoluția în actualul campionat: 3—1 cu C.F.R. (la Cluj), 2—2 cu Steagul roșu (la București), 1—0 cu Politehnica (la Iași). **Părerea antrenorului federal coordonator (în sezonul internațional) al echipei — ANGELO NICULESCU — despre stadiul ei de joc:**

„Consider că echipa se află în revenire de formă, cu o capacitate de joc superioară finalului campionatului trecut. Bucurîndu-se de o evoluție din ce în ce mai bună a internaționalilor Lucescu, Dinu, Nunweiller III și de reapariția în formație a coordonatorului Nunweiller VI, Dinamo „crește" de la joc la joc și se prezintă cu șanse reale în întrecerea cu Spartak Trnava.

NUNWEILLER VI

EVOLUȚIA TRECUTA IN CUPELE EUROPENE. In **„Cupa campionilor"** — ediția 1956/57: turul I: 3—1 și 1—2 cu Galatasaray, turul II: 1—8 și 3—2 cu T.D.N.A. Sofia; ediția 1962/63 — turul I: 1—1 și 0—3 cu Galatasaray; ediția 1963/64: turul I: 2—0 și 1—0 cu Motor Jena, turul II: 1—3 și 3—5 cu Real Madrid; ediția 1964/65: turul I: 2—0 și 5—0 cu Sliema Wanderers Malta, turul II: 0—6 și 0—1 cu Internazionale Milano; ediția 1965/66: turul I: 4—0 și 3—2 cu B.1909 Odense, turul II: 2—1 și 0—2 cu Internazionale Milano. In **„Cupa cupelor"** — ediția 1968/69: turul I: s-a calificat prin neprezentarea adversarului (Vasas Györ), turul II: 1—1 și 0—4 cu West Bromwich Albion. In **„Cupa orașelor tîrguri"** — ediția 1970/71: turul I: 5—0 și 0—1 cu P.O.K. Salonic, turul II: 0—3 și 1—1 cu F.C. Liverpool.

SPARTAK Trnava

ADAMEC

La Trnava, fotbalul a început să-și desfășoare o activitate organizată din anul 1925, cînd a luat ființă clubul Rapid, strămoșul actualului Spartak. Sub actualul nume a început să ființeze din anul 1949. Clubul dispune de un stadion cu o capacitate de 25 000 locuri. Din 1965, Spartak a avut o comportare ascendentă: locul 6 în campionatul din 1965/66, locul 3 în 1966/67, campioană în 1967/68 și 1968/69, locul 2 în 1969/70 și campioană în 1970/71.

LOT: Geryk, Puchly, Dobias, Majernik, Hagara, Hrusecky, Kuna, Martinkovici, Kabat, Adamec, Fandel, Varadin, Valentovici, Bozik, Keketi, Masrna, Kohicik, Krska.

Antrenor: ANTON MALATINSKY.

Formația standard: GERYK — DOBIAS, MAJERNIK, VALENTOVICI, HAGARA — HRUSECKY, KUNA, FANDEL — MARTINKOVICI, ADAMEC, KABAT.

ATUURI: Spartak este o formație masivă, omogenă, o echipă „grea" (media 74 kg) și înaltă (media 1,77 m), cu un potențial tehnic și tactic caracteristic formațiilor de prima mînă. În deplasare știe să se închidă în apărare (are și doi fundași centrali cu 1,82 m înălțime), să contraatace fulgerător prin cele două aripi extrem de rapide, **Martinkovici** și **Kabat**, și să ocupe mijlocul terenului, printr-o așezare 4—3—3. Foarte ofensivă (acasă), unde trece la clasicul 4—2—4. Dintre internaționalii clubului din Trnava, fundașii laterali **Dobias** — fotbalistul anului 1970 — și **Hagara**, mijlocașul **Kuna** — excelent și în ofensivă —, atacantul central **Adamec** — „tunarul" — și extrema **Kabat** sînt „piesele" grele ale echipei.

SLABICIUNI: a) Excelenți, grație înălțimii, la mingile înalte, fundașii centrali **Majernic** și **Valentovici** nu se prezintă ca un cuplu sudat, fiind nu o dată depășiți prin acțiuni frontale, purtate cu mingi pe jos; b) Buni tehnicieni, atacanții sînt foarte stînjeniți de marcajul strîns, căruia îi fac cu greu față.

DUPA 6 ETAPE în campionatul cehoslovac, echipa se află pe locul 13, cu 4 puncte din 6 meciuri.

EVOLUȚIA TRECUTA IN CUPELE EUROPENE. In „Cupa campionilor" — ediția 1968/69 — a ajuns pînă în semifinalele competiției: 1—3 și 4—0 cu Steaua, 9—1 și 7—1 cu Reipas (Finlanda), 2—1 și 1—1 cu A.E.K. Atena, 0—3 și 2—0 cu Ajax Amsterdam. In ediția 1969/70: 2—2 și 4—0 cu Hibernians Paola Malta, 1—0 și 0—1 (eliminată la tragerea la sorți) cu Galatasaray. In **„Cupa orașelor tîrguri"** — ediția 1970—71: 2—0 și 0—2 cu Olympique Marseille, de care este eliminată (scor 4—5) la executarea loviturilor de la 11 m.

CUPA CUPELOR

STEAUA București

TĂTARU

LOT: **Haidu, Coman** — portari; **Sătmăreanu, Ciugarin, Negrea, Cristache, Smarandache, Hălmăgeanu** — fundași; **Naom, Savu Mircea, Ștefănescu, Vigu** — mijlocași; **Pantea, Tătaru, Iordănescu, Năstase, Aelenei, Ion Constantin, Marcu, Dumitriu III** — înaintași.

Antrenori: VALENTIN STANESCU și GHEORGHE CONSTANTIN.

Echipa standard: HAIDU — SATMAREANU, CIUGARIN, NEGREA, CRISTACHE, NAOM, VIGU, PANTEA, TATARU, IORDANESCU, NASTASE.

ATUURI: a) O temeinică pregătire fizică — consecință a lucrului intens efectuat în perioada de iarnă și continuat judicios pe parcurs — care permite jucătorilor să mențină un ritm susținut pe aproape întreaga durată a partidelor și să acționeze elastic în cele două faze fundamentale ale jocului; b) O idee clară de joc, susținută de o bună tehnicitate la o serie de jucători, ca Iordănescu, Tătaru, Aelenei, Năstase, Vigu, Naom.

SLABICIUNI: a) Decalaj valoric evident între jucătorii cu numere mici pe tricouri și ceilalți componenți ai formației, în defavoarea primilor. Haidu resimte, încă, perioada lungă de inactivitate competițională, Ciugarin și Cristache mai sînt deficitari la capitolul tehnică individuală, iar Sătmăreanu traversează o perioadă critică; b) Pînă la realizarea unei formule stabile de atac, linia întîi a Stelei va acționa destul de mult după inspirație, alternînd, din această cauză, momentele bune cu cele mai puțin bune; c) Echipă tînără, cu psihic labil, Steaua este capabilă de căderi k.o., de genul aceleia de la Arad.

Evoluția în actualul campionat: 1—1 cu Universitatea Craiova (la București), 2—2 cu U.T.A. (la Arad) și 2—0 cu Farul (la București).

Părerea antrenorului federal coordonator (în sezonul internațional) al echipei — EMERICH VOGL — n-o putem insera în această pagină, el fiind bolnav.

EVOLUȚIA TRECUTA IN CUPELE EUROPENE. In **„Cupa campionilor"** — ediția 1957/58: turul I: 2—4, 3—1 și 1—3 cu Borussia Dortmund; edița 1960/61 — retrasă; ediția 1961/62 — turul I: 0—0 și 0—2 cu F. C. Austria Viena; ediția 1968/69 — turul I: 3—1 și 0—4 cu Spartak Trnava. In **„Cupa cupelor"** — ediția 1962/63: turul I: 3—2 și 1—5 cu Botev Plovdiv; ediția 1964/65 — turul I: 4—0 și 2—0 cu Derry Citty; turul II: 1—3 și 0—2 cu Dinamo Zagreb; ediția 1966/67 — turul I: 0—1 și 1—1 cu R. C. Strasbourg; ediția 1967/68 — turul I: 2—0 și 2—1 cu F. C. Austria Viena, turul II: 0—3 și 1—0 cu Valencia; ediția 1969/70 — turul I: 0—2 și 0—0 cu Glasgow Rangers; ediția 1970/71 — turul I: 1—0 și 3—3 cu Karpati Lvov, turul II: 0—4 și 0—3 cu P.S.V. Eindhoven.

F.C. HIBERNIANS Paola

Clubul ființează din 1932, creație a unor emigranți scoțieni în Malta și a purtat succesiv numele de Paola Lions, Paola United și Constitutionals, Paola fiind numele localității de reședință, din imediata apropiere a capitalei, La Valetta. Denumirea „Hibernians F. C." („Hibs" — cum o strigă suporterii) a apărut în 1946. În campionatul Maltei se bucură de faima unei „echipe de locul 2", pentru că în cele mai multe ediții a ocupat acest loc, după F. C. Valetta (de 21 de ori campioană). „Totuși, Hibernians a cunoscut de trei ori satisfacția cuceririi titlului: în 1960/61, 1966/67 și 1968/69, iar în 1969/70 a cîștigat Cupa.

LOT: **Mizzi, Privitera, Mallia, Theobald, Azzopardi, Delia, E. Micallef, C. Micallef, Cessar, Gatt, Bonello, Young, Aquilina, Mifsud.**

Antrenor: FR. HILARY. (În sezonul 1970/71, antrenor al echipei a fost sir **Stanley Matthews**, preluînd conducerea echipei de la... abatele Fray Hilarf, absolvent al unui curs de antrenori în Anglia. În 1971, Hilary, poreclit și „diabolicul abate", a revenit la cîrma echipei, pe care o conduce cu multă pricepere).

Echipa standard: MIZZI — PRIVITERA, MALLIA, THEOMALD, AZZOPARDI, DELIA, E. MICALLEF, GATT, BONELLO, BUCKLE, YOUNG.

ATUURI: Deși elevi ai fotbalului englez (Malta a stat pînă în 1961 sub dominație britanică), maltezii nu păstrează în jocul lor caracteristici ale „soccerului": practică un joc gen continental, dar de o factură modestă. Știindu-se out-sideri în competițiile europene, ei joacă cu mult curaj și foarte ambițios, mai ales pe teren propriu, unde beneficiază și de condițiile de climă cu care sînt obișnuiți (circa 30° în septembrie). Deci, combativitatea, curajul, „betonul" împrumutat de la mai marii europeni și... clima — iată atuurile lor.

BONELLO

SLABICIUNI: Lipsa de experiență, nivelul tehnic scăzut. Drept urmare, sînt eliminați din primele tururi ale competițiilor europene.

EVOLUȚIA TRECUTA IN CUPELE EUROPENE. In **„Cupa campionilor"** — ediția 1961/62: 0—5 și 1—2 cu Servette Geneva; ediția 1967/68: 0—0 și 0—5 cu Manchester United; ediția 1969/70: 2—2 și 0—4 cu Spartak Trnava. In **„Cupa cupelor"** — ediția 1970/71: 0—0 și 0—5 cu Real Madrid. (De notat că din cele 7 mari echipe care au vizitat Malta, doar două — Servette Geneva și Atletico Madrid — au terminat învingătoare partidele susținute, „nume" cu mare rezonanță în fotbalul internațional, ca Manchester United, Arsenal, Milan, Spartak Trnava și Real Madrid neobținînd victoria pe insulă).

CUPA U.E.F.A.

RAPID București

LOT: **Răducanu, Rămureanu** — portari; **Pop, Boc, Lupescu, Codrea, Ștefan, Greavu, Niță, Mușat** — fundași; **Dumitru, Angelescu, Dinu, Marin Stelian** — mijlocași; **Petreanu, Năsturescu, Daniel Ene, Neagu, Codreanu, Octavian Ionescu, Apostol** — înaintași.

Antrenori: BAZIL MARIAN și GHEORGHE NUȚESCU.

Echipa standard: RADUCANU — POP, BOC, LUPESCU, CODREA, DUMITRU, ANGELESCU, NASTURESCU, DANIEL ENE, NEAGU, CODREANU.

ATUURI: a) O apărare solidă, dominată de internaționalii Răducanu, Lupescu și Boc, în sprijinul căreia joacă o mare parte din timpul meciurilor alt internațional, mijlocașul Dumitru, care închide multe culoare de atac spre propria poartă; b) O viteză superioară de joc, atunci cînd echipa se află în formă și cînd este în stare să lanseze rapid și eficace atacuri și contraatacuri; c) Tot cînd este în formă, vîrful central Neagu marchează goluri aproape meci de meci.

SLABICIUNI: a) La ora actuală, echipa suferă de o oarecare lipsă de omogenitate, noii veniți (printre care titularii Boc și Ene Daniel) nereușind încă să se „înșurubeze" perfect în angrenajul echipei; b) Echipa nu se află în plenitudinea mijloacelor sale fizice, unii dintre jucători prezentînd decalaje de pregătire încă nerecuperate.

Evoluția în actualul campionat: 1—1 cu U.T.A. (la București), 1—2 cu F. C. Argeș (la Pitești), 2—0 cu Petrolul (la București).

Părerea antrenorului federal coordonator (în sezonul internațional) al echipei — CORNEL DRAGUȘIN — despre stadiul ei actual de joc:

„Plecată la drum cu întîrziere, Rapid recuperează «din mers». Insuficient pregătită fizic, echipa face mari eforturi pentru a ajunge cît mai curînd într-o formă atletică bună. Apreciind climatul de muncă de la pregătiri, remarc că roadele încep să apară. Socotesc că echipa trebuie să-și rezolve cît mai curînd problemele de sincronizare ale fundașilor centrali, care au nevoie să fie mai „acoperiți" și de mijlocași. În curs de sudare, perechea atacanților centrali, al cărei randament va influența randamentul echipei. Calificarea în turul doi al «Cupei U.E.F.A.» depinde în mare măsură de rezultatul primului joc, de la Napoli".

DUMITRU

EVOLUȚIA TRECUTA IN CUPELE EUROPENE: In **„Cupa campionilor"** — ediția 1967/68: turul I: 0—2 și 3—0 cu Trakia Plovdiv; turul II: 0—1 și 0—0 cu Juventus Torino. **In Cupa orașelor tîrguri"**, ediția 1968/69 — turul I: 3—1 și 1—6 cu O.F.K. Beograd; ediția 1969/70 — turul I: 1—3 și 1—4 cu Vitoria Setubal

A.C. Napoli

JULIANO

Istoria acestui club începe în anul 1904. În 1922 a fuzionat cu un alt club din Napoli, Internazionale (creat în 1912), și a luat numele de Internapoli, iar în 1926 a căpătat numele actual. Posedă un frumos stadion — „Stadio San Paolo" — cu 82 000 de locuri. Club din elita fotbalului italian, Napoli a făcut parte din prima divizie, începînd din 1926—27 și, cu excepția a șase ediții, a participat la toate celelalte. Cele mai bune locuri în clasament: 5 în 1929/30 și 1953/54, 4 în 1957/58 și 1966/67, 2 în 1967/68 și 4 în 1970/71. În anul competițional 1961/62 a cucerit „Cupa Italiei".

LOT: **Zoff, Trevisan, Albano, Perego, Pogliana, Ripari, Zurlini, Vianello, Montefusco, Martella, Bataglia, Cavallino, Sormani, Improta, Enzo, Altafini, Abbondanza, Juliano, Macchi, Piccoli, Esposito.**

Antrenor: GIUSEPPE CHIAPELLA.

Echipa standard: ZOFF — PEREGO, POGLIANA — ZURLINI, VIANELLO, MONTEFUSCO — SORMANI, JULIANO, ENZO, ALTAFINI, ABBONDANZA.

ATUURI: Forța echipei constă în buna organizare a jocului, după tipicul fotbalului italian: aglomerarea spațiului din fața porții și declanșarea de contraatacuri rapide și lansări lungi, stăpînirea centrului terenului pentru pregătirea atacurilor. Preferă marcajul om la om în apărare și pasele perpendiculare pe poartă în atac, totul în mișcare, jucătorii deplasîndu-se în permanență. Oameni de șoc: **Altafini** și **Sormani**; conducător de joc: **Juliano. Zoff**, portarul echipei naționale, inspiră multă încredere coechipierilor. El este unul din pilonii de bază ai formației, alături de fundașul **Perego**, mijlocașul **Montefusco**, atacanții **Juliano** și brazilienii **Sormani** și **Altafini** — devenit în această perioadă, în care Sormani nu este încă restabilit după o accidentare, „sufletul" înaintării și golgeterul formației.

SLABICIUNI: Dublajul apărătorilor nu se face cu promptitudinea și precizia cerută. Valoroșilor atacanți ai echipei nu le convine marcajul foarte strîns, „siciitor", care reușește nu rareori „să-i scoată din mînă".

EVOLUȚIA TRECUTA IN CUPELE EUROPENE. In „Cupa cupelor" — ediția 1962/63: 0—2, 3—1 și 2—1 cu Bangor City; 1—1, 1—1 și 3—1 cu Ujpest Budapesta; 0—2, 3—1 și 1—3 cu O.F.K. Beograd. In „Cupa orașelor tîrguri" — ediția 1966/67 — a eliminat pe Wiener S.K. (scor general 5—2) și a pierdut la Burnley (scor general 0—3); ediția 1967/68: 4—0 și 1—1 cu Hanover S.V., 4—1 și 0—5 cu Hibernians Edinburg; ediția 1968/69: 3—1 și 0—1 cu Grasshopers Zürich, 0—2 și 2—0 cu Leeds United (fiind eliminată la sorți); ediția 1969/70: 1—1 și 2—1 cu Metz, 0—0 și 1—0 cu Stuttgart, 1—0 și 0—4 cu Ajax Amsterdam.

U.T. Arad

LERETER

LOT: **Vidac, Gornea, Ziller** — portari; **Birău, Lereter, Pojoni, Popovici, Bodrojan, Calinin** — fundași; **Petescu, Domide, Axente** — mijlocași; **Sima, Broșovschi, Kun II, Both, Dumbreanu** — înaintași.

Antrenori: NICOLAE DUMITRESCU și ION IONESCU.

Echipa standard: VIDAC — BIRAU, LERETER, POJONI, POPOVICI, PETESCU, DOMIDE, SIMA, BROȘOVSCHI, KUN II, BOTH.

ATUURI: Una dintre cele mai omogene formații ale fotbalului nostru. Pregătită ani în șir cu tact și pricepere de către antrenorul Nicolae Dumitrescu (aflat de un sfert de secol la U.T.A.), formația textilistă constituie o plăcută excepție în campionatul nostru, prin degajarea cu care abordează partidele, chiar și în deplasare, prin raționala dispunere a forțelor în spațiul de joc, prin spiritul ofensiv pe care-l imprimă acțiunilor de atac.

Datorită acestor calități — la care trebuie să adăugăm încă un factor deosebit de important, marea coeziune sufletească — a reușit, cu mai puține nume sonore decît alte protagoniste ale campionatului, să cucerească de două ori în ultimii trei ani titlul național.

SLABICIUNI: Căderi pe plan fizic pe parcursul campionatului, uneori și în cadrul unui singur joc, urmare a unei mult diferențiate capacități de efort la componenții echipei.

Trei posturi — portar, fundaș dreapta, aripă dreapta — sînt mai puțin „acoperite" decît celelalte, deoarece Vidac, Birău și, respectiv, Sima au comportări sub nivelul coechipierilor.

Evoluția în actualul campionat: 1—1 cu Rapid (la București), 2—2 cu Steaua (la Arad) și 2—1 cu Crișul (la Oradea).

Părerea antrenorului federal coordonator (în sezonul internațional) al echipei — GHEORGHE OLA — despre stadiul de joc:

„U.T.A. are o comportare bună și, după părerea mea, se prezintă cu o structură de echipă mai puternică decît anul trecut, cu linii mai omogene valoric. Resimte, din păcate, absența lui Axente, pe care dacă l-ar fi avut în formație ar fi dat un randament și mai bun. Consider că are mari șanse de a elimina pe Austria Salzburg în primul tur al „Cupei U.E.F.A.".

EVOLUȚIA TRECUTA IN CUPELE EUROPENE. In **„Cupa campionilor"**, ediția 1969/70 — turul I: 1—2 și 0—8 cu Legia Varsovia; ediția 1970/71 — turul I: 1—1 și 0—0 cu Feijenoord; turul II: 0—3 și 1—3 cu Steaua roșie Belgrad.

AUSTRIA Salzburg

Cu ani în urmă, cînd fotbalul austriac își avea limitată aria aproape exclusiv la frunțariile capitalei, a spune că vreodată Salzburgul va emite pretenții de șefie în sportul cu balonul rotund părea de-a dreptul hazliu. Și totuși, iată că, acum, orașul lui Mozart concurează puternic, pe acest teren, cetatea valsurilor lui Johann Strauss. Nu Austria Viena, ci omonima sa, Austria din Salzburg, este echipa care urcă în clasamente, ca și în preferințele iubitorilor de fotbal din această țară. (Promovată în prima divizie a țării în anul 1954, în cele 18 ediții disputate de atunci a avut 11 prezențe în primul eșalon, evoluînd în divizia secundă în 1958, 1959, 1962 și în campionatul 1964—67).

Cel mai bun rezultat al fotbaliștilor din Salzburg, pînă acum, a fost desigur cucerirea locului doi la trecuta ediție a campionatului. Iar actualmente, echipa vicecampioană este considerată, în cercurile specialiștilor, drept principala pretendentă la titlu.

Antrenorul **ERICH HOF** — una și aceeași persoană cu cunoscutul internațional, fost „tunar" în reprezentativa austriacă — are un material excelent dat în grijă și-l folosește cu pricepere și eficientă.

Echipa standard: KAIPEL — WINKELBAUER, HUBER, KIBLER, LARIONOWS, BLUTSCH, HIRNSCHRODT, GROSSER, HALA, JANSON, LIBUDA (WEIDINGER).

Dintre aceștia, vedete incontestabile sînt vest-germanul Peter Grosser, ca și tînărul atacant Alfred Hala. Ultimul este o aripă foarte rapidă și cu șut puternic. În general, echipa demonstrează un joc „curat", păstrînd unele trăsături specifice ale trecutului soccer austriac, dar fiind la curent cu cerințele de ordin tehnic și tactic ale prezentului.

LIBUDA

În campionatul actual, Austria Salzburg ocupă locul 4—7 după două etape. A început foarte bine, înscriind un 6—1 în primul joc cu Simmering, ca apoi să piardă, la Viena, un meci de mare luptă cu Admira-Wacker: 3—4.

N-ar fi completă o prezentare a echipei Austria Salzburg fără o referire la marele său succes de la începutul acestei veri, cînd a terminat învingătoare în tradiționala competiție estivală dotată cu „Cupa Inter-Toto". Iată, pe rînd, rezultatele obținute în această întrecere, reunind cîteva echipe mari: 3—0 cu Vasas Budapesta, 2—0 cu Grasshoppers Zürich, 4—1 cu Inter Bratislava, 3—0 cu Djurgaarden Stockholm.

Etapa văzută de la Iași

D + D + D

Notați cu 9+, 9, 10, Dembrovschi, Dobrin și Dinu anunță forma lor de zile mari — iată ce mi se pare demn de reținut din această (ștearsă, totuși) etapă a treia. În rest, rezultate scontate (A.S.A. — „U" Cluj, Rapid — Petrolul, Steaua — Farul, Crișul — U.T.A., Steagul roșu — F. C. Argeș), un scor obținut la Cluj ca în poveștile cu Păcală, o surpriză care, de fapt, nu prea e surpriză (Politehnica — Dinamo) și cam atît.

La orizont apare din nou „sfînta cotonogeală", ridicată la rangul de prim-argument (a se vedea cazul Toth, la Tg. Mureș, apoi cele petrecute pe stadioanele din Cluj și Brașov). N-o să înțeleg în vecii vecilor de ce aleg arbitrii în asemenea situații neutra postură de martori pasivi. Dacă nu ei, cine se cuvine să ia măsurile de rigoare? Comisia de împăciuire? Curtea de la Haga? Cum este posibil ca un arbitru de talia lui Bentu să tolereze troznelile lui Toth? Care va să zică, un jucător advers (Ilie) este scos pe brațe de pe teren, iar dumnealui, Toth, continuă să facă umbră gazonului de parcă nici usturoi n-a mîncat și nici... știți dv. Un arbitru care uită, cu sau fără bună știință, că principalul rol al său pe lume este acela de a asigura un climat civilizat disputei sportive trebuie grabnic reciclat și încă începînd cu a.b.c.-ul, altfel n-o să avem niciodată fotbalul pe care-l dorim și, la urma urmei, îl merităm.

Deși notat cu 10, nici Dinu, la Iași, n-a făcut prea mare excepție de la regula „intră să se simtă". Mă tem că acest atît de talentat și de inimos jucător o să-și dea, într-o bună zi, cinstea pe rușine, fiindcă dacă își formează deprinderi semiregulamentare, cu ele în sînge rămîne și ceea ce „ține" la Iași, pe un stadion din străinătate plesnește grabnic și păgubos.

Și fiindcă a venit vorba despre meciul Politehnica — Dinamo: nu, n-a fost nici o surpriză. Ieșenii nu puteau să cîștige acest joc, deși adversarii lor au strălucit abia ca un tăciune. Nu puteau, deoarece au jucat cu prea puțină convingere, funcționărește și blazat. La faza înscrierii golului, întreaga apărare cugeta la nu știu ce și nu știu de ce. A lăsa mingea să-și facă mendrele — iată culmea „dezinvolturii dezangajate" — dacă ne putem exprima astfel. Să fi făcut cineva vrăji luînd mana fotbalului din șiștarul de pe Copou? Cred, mai degrabă, că ceva nu funcționează cum trebuie în mecanismul psihologic al echipei. Don Gil Mărdărescu trebuie să acționeze acum, nu mai tîrziu, dacă dorește să readucă vlagă în tendoanele politehniștilor. Altfel, în locul titlului de campion, îl va obține pe acela de... tată emerit. Și nu-i tot una

MIRCEA RADU IACOBAN

După trei etape

CIFRELE VORBESC

- Cu cele 18 goluri înscrise în această etapă, totalul lor în actualul campionat s-a ridicat la 64.
- **În min. 44 al partidei C.F.R. Cluj—Jiul, Cojocaru a deschis lista jucătorilor care înscriu în propria poartă. În min. 65, Dragomir a marcat al doilea autogol al etapei.**
- Din cele 24 de partide consumate în acest campionat, 10 au revenit gazdelor, 10 s-au terminat la egalitate, iar 4 s-au încheiat cu victoria oaspeților.
- **Partidele acestei etape au fost urmărite de 117 000 de spectatori.**
- Clasamentul „constant-valoric", după trei etape, se prezintă astfel: 1. DINAMO 243 p, 2. „U" Cluj 241 p, 3. A.S.A. 240 p, 4—5. Steaua și S.C. Bacău 231 p, 6. Steagul roșu 228 p, 7. U.T.A. 226 p, 8. Univ. Craiova 224 p, 9. Rapid 210 p, 10. Jiul 218 p, 11—12. F.C. Argeș și C.F.R. Cluj 214 p, 13—14. Politehnica și Farul 213 p, 15. Crișul 208 p, 16. Petrolul 199 p.
- Iată un clasament al orașelor, pe baza mediei de spectatori: 1. BUCUREȘTI 25 600, 2—3. Craiova și Constanța 20 000, 4. Oradea 16 500, 5—6. Iași și Pitești 16 000, 7. Arad, 15 000, 8. Ploiești 14 000, 9. Tg. Mureș 12 500, 10—11. Bacău și Brașov 9 000, 2. Cluj 8 333, 13. Petroșani 4 000.
- Iată un clasament al celor 16 divizionare A, pe baza procentului de eficacitate (raportînd numărul de goluri înscrise la numărul șuturilor trase la poartă): 1. STEAGUL ROȘU 22,58 (7:31), 2. „U" Cluj 18,75 (6:32), 3. S.C. Bacău 17,02 (8:47), U.T.A. 11,90 (5:42), 5. F.C. Argeș 11,11 (4:36), 6. Politehnica 10,63 (5:47), 7. C.F.R. Cluj 9,99 (4:60), 8. Steaua 8,77 (5:57), 9. Rapid 8,69 (4:46), 10. Dinamo 8,33 (6:72), 11. Univ. Craiova 7,58 (3:39), 12. Farul 6,25 (2:32), 13. A.S.A. 2,85 (1:35), 14. Petrolul 2,56 (1:39), 15. Crișul 2,38 (1:42), 16. Jiul 0 (0:55).

Adrian VASILESCU

ANTRENORI SANCȚIONAȚI PENTRU NERESPECTAREA UNOR HOTĂRÎRI ALE F. R. FOTBAL

Sesizîndu-se de forma fizică necorespunzătoare a jucătorilor la mai multe echipe divizionare A, Federația română de fotbal a trecut la prime măsuri, luate împotriva principalilor responsabili ai acestei situații, antrenorii. Constatîndu-se că la unele loturi nu s-a efectuat nici pînă acum testul de rezistență (Cooper), antrenorii lor — în speță cei care se află la conducerea tehnică a echipelor *Rapid, C.F.R. Cluj, Politehnica Iași, Petrolul, Crișul, Steaua* și *F. C. Argeș* — au fost sancționați cu reținerea îndemnizației pe luna septembrie.

Cu această măsură, F.R.F. dovedește că este decisă să asigure îndeplinirea hotărîrilor sale.

O NEGLIJENȚĂ PLĂTITĂ CU... 0-3!

Formațiile **Rapid Piatra Olt** (seria a VI-a) și **Progresul Năsăud** (s. XI) n-au prezentat legitimațiile jucătorilor — conducătorii respectivi au uitat să le ia cu ei — la meciurile ce le aveau de susținut la Brezoi (cu Lotrul) și, respectiv, la Aiud (cu Metalul). Comisia de competiții a F.R.F. a dat meci pierdut cu 0—3 formațiilor din P. Olt și Năsăud.

ARBITRII MECIURILOR ETAPEI A IV-a A DIVIZIEI A

MIERCURI 8 SEPTEMBRIE

F.C. Argeș — C.F.R. Cluj: V. LIGA, ajutat de T. Trofin și I. Tifrea (toți din Galați).

SÎMBĂTĂ 11 SEPTEMBRIE

Jiul — Steaua: N. RAINEA (Bîrlad), ajutat de V. Catană (Carei) și C. Szilaghi (Baia Mare);

U.T.A. — A.S. Armata: N. PETRICEANU, ajutat de C. Iofciu și A. Paraschiv (toți din București);

Rapid — Dinamo: A. BENTU, ajutat de M. Bică și V. Toma (toți din București).

DUMINICĂ 12 SEPTEMBRIE

Petrolul — Sport Club Bacău: C. NICULESCU, ajutat de C. Costică și C. Dragomirescu (toți din București);

Univ. Craiova — Politehnica: I. RITTER (Timișoara), ajutat de G. Blau (Timișoara) și I. Chilibar (Pitești);

Farul — Steagul roșu: C. PETREA, ajutat de M. Buzea și I. Gheorghiță (toți din București);

„U" Cluj — Crișul: P. SOTIR, ajutat de I. Dancu și I. Urdea (toți din București).

ÎN ATENȚIA CÎȘTIGĂTORILOR DE LA TRAGEREA EXCEPȚIONALĂ PRONOEXPRES DIN 5 SEPTEMBRIE

— Depunerea biletelor cîștigătoare se va face pînă joi 9 septembrie 1971, la ora 13,00 în orașele reședință de județ, iar în celelalte localități pînă miercuri 8 septembrie 1971, la ora 13.00.

— Omologarea cîștigurilor se va efectua în ziua de sîmbătă, 11 septembrie 1971.

— Cîștigătorii autoturismelor vor fi înștiințați în scris asupra datei cînd se vor prezenta în vederea ridicării autoturismelor cîștigate.

— Cîștigătorii excursiilor vor fi anunțați în scris asupra datei cînd va avea loc excursia.

- Tragerea Pronoexpres de astăzi va fi televizată direct din Studioul de Televiziune cu începere de la ora 19,10.
- În luna septembrie a.c. la toate tragerile și concursurile Loto, Pronoexpres și Pronosport se atribuie săptămînal următoarele autoturisme, la alegerea cîștigătorilor: DACIA 1300 (70.000 lei) și DACIA 1100 (55.000 lei).

Menționăm faptul că în luna septembrie a.c. — apar pe această listă și autoturismele DACIA 1300, constituind un punct de atracție în plus pentru participanți.

Jucînd la tragerea Loto de vineri 10 septembrie, aveți prilejul să cîștigați autoturisme sau bani la alegere.

CÎȘTIGURILE CONCURSULUI PRONOSPORT Nr. 36 DIN 5 SEPTEMBRIE 1971

Categoria I: (13 rezultate) 1 variantă 50% a 26.899 lei, 1 variantă 25% a 13.449 lei și 9 variante 10% a 5.380 lei.

Categoria a II-a: (12 rezultate) 32,70 variante a 3.257 lei.

Categoria a III-a: (11 rezultate) 500,10 variante a 319 lei.

Rubrică redactată de LOTO-PRONOSPORT

sportul în lume

ÎN MECI REVANȘĂ
ÎNDEPENDENȚA SIBIU — SELECȚIONATA FRANȚEI 12-12 LA HANDBAL

SIBIU, 7 (prin telefon, de la corespondentul nostru). — În Sala Armatei din localitate s-a desfășurat partida revanșă dintre divizionara A de handbal Independența Sibiu și echipa națională masculină a Franței. Deși au avut jocul la discreție, conducînd în permanență pînă în min. 55, totuși handbaliștii sibieni n-au obținut victoria, permițînd oaspeților să egaleze. Scor final : 12—12 (9—7). Autorii golurilor : Schmidt (4), Roth (3), Petri (2), Savu, Stenzel, Schumann pentru Independența, Brunet (4), Nita (5), Chabaud (2) și Aggonne, pentru echipa Franței. Au arbitrat bine P. Radvani (Cluj) și Gh. Lungu (Brașov).

Ultimul meci pe care echipa Franței îl va susține în țara noastră va avea loc la București, în Sala Floreasca, joi de la ora 19, cînd va întîlni o selecționată divizionară.

I. IONESCU

ÎN „EUROPENELE" DE VOLEI JUNIORI
U.R.S.S. ȘI IUGOSLAVIA AU CIȘTIGAT UȘOR

MADRID, 7 *(Agerpres).* — La Barcelona au început întrecerile turneului final al campionatului european de volei rezervat echipelor de juniori. În cel mai disputat meci al zilei, reprezentativa R. D. Germane a învins cu scorul de 3—2 (10—15, 15—8, 8—15, 15—3, 15—4) formația Poloniei. În alte două întîlniri echipele Uniunii Sovietice și Iugoslaviei au obținut victorii comode : U.R.S.S. — Bulgaria 3—0 (15—6, 15—10, 15—7) ; Iugoslavia — Italia 3—0 (15—8, 15—7, 15—10).

În turneul de consolare, echipa Olandei a întrecut, după un meci viu disputat, formația R. F. a Germaniei cu 3—2 (6—15, 15—12, 10—15, 15—12, 15—8). Alte rezultate : Cehoslovacia — Grecia 3—0 (15—8, 15—10, 15—10) ; Spania — Danemarca 3—0 (15—10, 15—1, 15—6).

ANCA GROZA — DOUĂ VICTORII LA DINAMOVIADA DE ÎNOT
Campionii țării (neînvinși) au ocupat locul trei în turneul de polo

S-au încheiat întrecerile Dinamoviadei de înot și polo desfășurate la Sofia. Confirmînd valoarea sa ridicată, tînăra *Anca Groza* a cîștigat probele de 100 m delfin (1:09,1) și 200 m delfin (2:32,5). O comportare meritorie a avut și A. Petelei, clasat pe locul III la 100 m delfin cu 62,2. Ceilalți înotători bucureșteni au evoluat slab, obținînd rezultate cu mult sub posibilități (Miclăuș 67,0—100 m delfin și Șoptereanu 2:52,0—200 m bras).

Echipa de polo a clubului Dinamo București a cîștigat meciurile din grupă cu Ruda Hvezda 10—3 (0—0, 4—1, 2—0, 4—2) și Arkonia Szczecin 8—5 (0—2, 3—0, 2—2, 3—1), iar apoi a terminat la egalitate cu sel. Dinamo (U.R.S.S.) 4—4 (0—2, 0—1, 3—1, 1—0). Celelalte rezultate : Dinamo (U.R.S.S.) — R. Hvezda 10—5 ; Dinamo (U.R.S.S.) — Arkonia 10—5 în prima grupă ; Dozsa (Ungaria) — Lewski 5—3 ; Dynamo Magdeburg — Dozsa 6—5 ; Dynamo Magdeburg — Lewski 6—1. Pentru desemnarea ocupantei locului I în grupa A, Dinamo (U.R.S.S.) și Dinamo București, aflate la egalitate de puncte și golaveraj, au executat cîte trei lovituri de la 4 metri. Polioștii sovietici au înscris toate penaltyurile, în timp ce bucureștenii au realizat doar două (Popa a ratat). Astfel, formația sovietică a ocupat primul loc, iar în finala pentru locurile 1—2 a fost întrecută de Dynamo Magdeburg cu 3—2. Dinamo București a întîlnit în ultima partidă pe Dozsa (Ungaria), de care a dispus cu 9—8 după prelungiri, ocupînd astfel locul III în clasamentul final al turneului.

FOREST HILLS ÎNAINTEA FAZELOR DECISIVE
„Surpriza zilei" : Françoise Durr învinsă de Chris Evert !

NEW YORK, 7 (Agerpres). — Campionatele internaționale de tenis ale S.U.A. au programat, la Forest Hills, ultimele partide din turul trei al probei de simplu bărbați. Campionul olandez **Tom Okker** l-a eliminat cu 6—1, 6—1, 6—1 pe japonezul **Toshiro Sakai**, iugoslavul **Nicola Pilici** a dispus cu 6—2, 6—4, 6—3 de australianul **Bill Bowrey**, iar americanul **Stan Smith** l-a învins cu 6—2, 6—3, 4—6, 6—4 pe compatriotul său **Tom Leonard**.

ARTHUR ASHE

Alte rezultate : Taylor — Dibley 6—4, 3—6, 6—1, 6—4 ; Moore — Fitzgibbon 6—2, 7—6, 6—2 ; Graebner — Fillol 6—3, 6—2, 6—4 ; Riessen — Leschly 6—2, 4—6, 7—5, 6—3 ; Holecek — Holmes 2—6, 6—3, 6—1, 6—0. **În optimile de finală, se vor juca partidele : Ashe — Alexander, Smith — Holecek, Kodes — Lutz, Okker — Taylor, Carmichael — Froehling, Orantes — Osborne, Moore — Graebner, Riessen — Pilici.**

În turneul feminin, tînăra tenismană americancă Chris Evert, revelația actualei ediții a concursului, își continuă seria succeselor. Ea a eliminat-o în trei seturi (2—6, 6—2, 6—3) pe cunoscuta campioană franceză Françoise Durr și va întîlni în „sferturi" pe australianca Lesley Hunt. Sferturile de finală ale probei mai programează următoarele partide : Kerry Melville (Australia) — Judy Dalton (Australia), Rosemary Casals (S.U.A.) — Joyce Williams (Anglia), Billie Jean King (S.U.A.) — Nancy Richey (S.U.A.).

„GRAND PRIX"

Organizatorii Marelui Premiu de la Monza, a 9-a probă pentru campionatul mondial auto (formula 1), se pot felicita. Rezultatele cursei nu apar închenărate cu negru, nimeni nu a murit carbonizat sau strivit pe parcursul celor 316 kilometri. Deși media orară a învingătorului — surprinzătorul pilot englez Peter Gethin — este capabilă să sperie și pe pasionații vitezei : 242,615 km — record !

Dar — așa a fost să fie — de data aceasta acești profesioniști ai volanului au scăpat nevătămați, fără să plătească tributul de singe obișnuit al Marilor Premii. Fiindcă, oricîte precauții s-ar lua, cursele automobilistice rămîn cel mai periculos sport, dintre cele periculoase.

La Monza, în faimosul „sanctuar" italian al bolizilor pe 4 roți, a fost duminică zi de sărbătoare adevărată. Drama lui Jochen Rindt, campionul mondial ucis aci cu exact un an în urmă, nu s-a repetat, din fericire. După cum nu s-au repetat acele tragice accidente, în serie aproape neîntreruptă, care au răpit vieții atîția automobiliști celebri, în ultima vreme.

Cel din urmă — să-l reamintim — este mexicanul Pedro Rodriguez, al cărui „Ferrari" a luat foc într-un viraj al circuitului de la Nürburgring, în Marele Premiu al R.F.G. O adevărată dramă pentru familia celui dispărut, fiindcă și fratele său mai mare — Ricardo — murise tot în cursă, în 1962, pe motodromul din Ciudad de Mexico, la Magdalena Mixhuca. Se spune că atunci, Pedro Rodriguez ar fi declarat hotărît : „Nu mă voi mai așeza niciodată la volanul unei mașini de curse ! Aș fi vrut să concurez doar împreună cu Ricardo...". Într-adevăr, cei doi frați Rodriguez aveau de pe atunci cîteva succese la activ și obținuseră — în cuplu — un loc doi la Nürburgring, în 1961, pe aceeași pistă unde Pedro, zece ani mai tîrziu, avea să-și găsească sfîrșitul. Hotărîrea de a abandona, fusese de mult uitată...

Numelor lui Jochen Rindt și Pedro Rodriguez, li s-au alăturat altele, în ultimii doi ani, iar lista celor morți în cursă, care începe cu celebrul Jim Clark, continuă acum cu Lucien Bianchi, Gerhardt Mitter, Bruce McLaren, Ignacio Giunti, Jo Schlesser. Victime ale vitezei, ale legilor inumane ce domnesc în automobilismul profesionist.

În fond, pentru ce sînt jertfiți acești oameni ? Spectacolul unei curse nu se îmbogățește sensibil, dacă vitezei bolizilor li se adaugă cîțiva zeci de kilometri pe oră în plus. Un coeficient suplimentar, care poate fi însă decisiv pentru accident.

Progresul tehnic să fie trezistibilul îmbold ? Argument pueril, fiindcă există numeroase alte metode de testare a motoarelor, decît aruncarea lor pe betonul întrecerilor.

Adevăratele stimulente sînt numai năzuința necontrolată spre glorie a piloților, ca și setea de cîștiguri bănești a celor care organizează asemenea curse. Campionatul mondial de automobilism este, de fapt, o uriașă afacere. Totul este evaluat cu migală. Cu o singură excepție : în lumea „formulei 1", nimeni nu stă să calculeze cît costă viața unui om.

Vlad UDRIȘTE

Prim plan
FAINA MELNIK

S-a născut la 9 iulie 1945 ; are 1,72 m înălțime și 78 kg greutate ; este studentă la Institutul de cultură fizică din Erevan. Evoluția performanțelor : 1965 — 49,30 m ; 1966-1967 — 48,34 m ; 1968 — 50,90 m ; 1969 — 54,76 m ; 1970 — 61,80 m ; **1971 — 64,88 m record mondial ;** campioană europeană în 1971 la Helsinki (64,22 m), cîștigătoarea probei de aruncare a discului la finalele Spartachiadei de vară a popoarelor U.R.S.S. — 1971.

Deși evenimentul atletic major al acestui sezon — campionatele europene — s-a consumat, atletismul continuă să fie capul de afiș al actualității sportive. La sfîrșitul săptămînii trecute au fost corectate trei recorduri ale lumii, semnatarii performanțelor supreme fiind Ilona Gusenbauer, Walter Schmidt și Faina Melnik. Din acest trio de mari vedete, alegem pe Melnik, cea care a îmbunătățit — pentru a doua oară în acest sezon — recordul mondial feminin la aruncarea discului.

Evoluția acestei probe este semnificativă pentru ilustrarea extraordinarului progres al atletismului mondial din a doua jumătate a deceniului al șaptelea. La începutul anului 1967 performanța de 60 metri era încă doar un obiectiv pentru toate aruncătoarele de valoare. La acea vreme, însă, ținta Fainei Melnik era numai atingerea unei granițe inferioare cu 10 metri, graniță pe care n-o va învinge decît în anul în care Lia Manoliu devenea campioană olimpică la Ciudad de Mexico.

În 1969, anul „europenelor" de la Atena, an în care sportiva vest-germană Liesel Westermann ducea recordul mondial la numai un metru de o cifră fabuloasă (65 m), Melnik era încă necunoscută în arena internațională.

Progresia rezultatelor din ultimii ani a studentei din Erevan este miraculoasă. Cei 14 metri (!!) cîștigați în trei sezoane au adus-o la mai puțin de o palmă de visul oricărei aruncătoare. De altfel, în ansamblul ei, proba feminină de aruncare a discului a cunoscut în ultimul timp o adevărată revoluție, un salt calitativ general aducînd, în doi ani, mai mult de o duzină de atlete dincolo de bariera celor 60 de metri.

Melnik apare ca o emanație a acestui grup de elită care cuprinde, lucru unic și deosebit de flatant pentru atletismul nostru trei sportive românce binecunoscute : Lia Manoliu, Olimpia Cataramă, Argentina Menis. Ultima este singura aruncătoare care se poate lăuda cu o evoluție a rezultatelor cît de cît asemănătoare Fainei. Motiv pentru care Argentina Menis este considerată în cercurile atletice internaționale, nu fără temei, drept cea mai probabilă concurentă a atletei sovietice.

Turneul de box al Armatelor Prietene

VASILE DRĂGAN — ÎNVINGĂTOR, GÎJU, ADAM ȘI IACOB, ÎNVINȘI

MISKOLC, 7 (prin telefon) — Întrecerile din cadrul turneului Armatelor Prietene au continuat luni în sala sporturilor din localitate cu meciurile preliminare la categoriile muscă, pană, ușoară, mijlocie mică și semigrea în care au intrat în concurs încă cinci boxeri de la Steaua. Este vorba despre *Vasile Drăgan, Nicolae Giju, Ion Adam, Cornel Hoduț* și *Augustin Iacob*. Conform prevederilor regulamentului acestei competiții, la unele categorii de greutate pot fi înscriși cîte doi boxeri din aceeași echipă. Așa se explică participarea boxerilor Giju și Adam, la categoria pană, Hoduț și Iacob, la categoria ușoară.

Singurul dintre pugiliștii noștri care a coborît victorios treptele ringului a fost *Vasile Drăgan*. El l-a întrecut, la capătul unei partide extrem de disputate, pe cehoslovacul *Hocke*. *N. Giju*, în cel mai frumos meci al reuniunii, a fost învins la puncte de vechiul său rival, polonezul *Galonska*. *I. Adam* a pierdut, discutabil, la puncte în fața lui *Simon* (R.P.U.), iar *A. Iacob* a cedat tot la puncte în fața lui *Karl* (R.D.G.). *C. Hoduț* a fost declarat învins în partida cu *Toropov* (U.R.S.S.), decizia fiind îndelung dezaprobată de spectatori.

Mijlociul *Gheorghe Chivăr* s-a calificat direct în semifinală (prin tragere la sorți), unde miercuri îl va întîlni pe Urban (R.D.G.).

Eugen VLADIMIR

★

În urma unei convorbiri telefonice am aflat că boxerul *Dumitru Zelinca*, în meciul susținut duminică, în compania sovieticului *Ulianiș*, a fost învins prin abandon în repriza secundă, și nu a obținut victoria, așa cum în mod greșit s-a transmis.

Baschetbaliștii români pe locul 3 la Praga

În turneul desfășurat la Praga, selecționata masculină a țării noastre a obținut următoarele rezultate : 94—61 (59—32) cu Sparta Praga, 76—79 (46—39) cu All Stars-Lewis și 78—102 (36—56) cu Cehoslovacia. În partida decisivă pentru primul loc, Cehoslovacia a învins pe All Stars-Lewis cu 84—78. Clasament final : 1. Cehoslovacia 6 p, 2. All Stars-Lewis 5 p, 3. *România* 4 p, 4. Sparta Praga 3 p.

Sportivii români vor pleca joi la Essen, pentru a lua parte la a XVII-a ediție a campionatului european.

NAȚIONALA FEMININĂ DE BASCHET DIN NOU PE ORBITA PERFORMANȚEI INTERNAȚIONALE

Echipa feminină a României reintră pe orbita marilor valori continentale ale baschetului, oferindu-ne satisfacții nebănuite. După un interval de 5 ani, prima reprezentativă a țării cucerește din nou „Cupa Mării Negre", biruind într-o companie selectă. Fetele noastre au întrecut de o manieră care nu a lăsat nici un dubiu formația Poloniei (65—52) și pe aceea a Bulgariei (70—59), aducînd din nou surîsul pe buzele celor ce le urmăresc activitatea îndeaproape.

Cine și-ar fi închipuit, oare, în urmă cu cîteva luni, cînd antrenorul emerit Sigismund Ferencz a ales din nolanul de tinere talente (iată un prim succes al diviziei școlare) un mănunchi de jucătoare cu evidente calități, dar fără nici un fel de experiență, că echipa sa va înregistra un asemenea salt, ajungînd să depășească cu autoritate selecționate din primul eșalon valoric al Europei ?

Mai mult decît scorurile înregistrate în partidele respective, care nu sînt întotdeauna concludente în asemenea turnee cu caracter estival, vom sublinia de această dată modul în care cele 10 baschetbaliste cu primul galon internațional pe umăr au știut să lupte pentru culorile echipei naționale, și evidentele lor potențe în atingerea unei clase internaționale. Angajate fără nici un fel de menajament într-o dispută deschisă (în care, s-o recunoaștem sincer, porneau cu șansa a doua) împotriva unei formații poloneze (de asemenea, tînără) cu remarcabile cunoștințe tehnice și tactice, sau a celei bulgare, în a cărei componență au intrat baschetbaliste de clasă continentală (Nestorova, Stoianova), româncele au dovedit o surprinzătoare maturitate, lăsînd la vestiare acel complex de inferioritate de care „5"-ul țării noastre nu s-a putut niciodată debarasa pînă acum, mai ales cînd întîlnea reprezentativa Bulgariei. La cîteva minute după încheierea ultimului meci, S. Ferencz ne declara : **„Sînt de-a dreptul uluit și parcă nu-mi vine să cred. În întreaga mea activitate, legată de echipa noastră de aur a anilor 1960—66, nu am putut învinge măcar o dată această formație în plenul ei. Și am reușit-o tocmai acum, cînd mă așteptam cel mai puțin, cu o echipă care mai are mult pînă să atingă nivelul maxim !"**

Cum au fost posibile succesele subliniate mai sus ? Punctul forte, decisiv am spune în momentele cheie ale celor două partide (și au existat destule), a fost sistemul defensiv, o zonă alternată judicios cu o apărare „om la om" agresivă, care s-a dovedit în cele din urmă derutant pentru adversare. Aplicarea sa cu succes a fost înlesnită atît datorită plusului de înălțime (în comparație cu echipa precedentă), determinant în recuperarea baloanelor la panou, cît și unei bune pregătiri fizice, care a exclus de la bun început obișnuitele căderi ale „5"-ului nostru reprezentativ. În ceea ce privește ofensiva, baschetbalistele noastre, lipsite încă de o tehnică avansată și necunoscînd multiplele subtilități ale combinațiilor de două și trei jucătoare, nu au încercat lucruri savante, ci au acționat simplu, cu accent pe contraatac și angajarea directă a pivoților. Firește, uneori s-a greșit (pase la intercepție, aruncări la coș din poziții nerecomandabile) ; chiar și replierea după un atac ratat nu a fost întotdeauna promptă. Dar toate acestea au fost suplinite în mod lăudabil printr-o totală dăruire în luptă a fiecăreia din cele 10 jucătoare folosite, fapt care ne pune în dificultate atunci cînd încercăm să facem evidențieri deosebite.

Cu satisfacția obținerii acestui prim succes, cu marele atu al tinereții și al dorinței evidente de atingere a măiestriei sportive, cu girul seriozității și capacității profesorului **S. Ferencz** și al prețiosului său colaborator, **I. Nicolau**, noua echipă feminină a României pășește într-o perioadă ceva mai dificilă. Vor urma alte meciuri (chiar în această săptămînă ea va juca la Burgas împotriva formațiilor U.R.S.S., Bulgariei, Poloniei, Iugoslaviei și R.D. Germane), victorii, poate și înfrîngeri. Acestea vor conta mai puțin. **Principalul este — și turneul de la Constanța ne-a edificat pe deplin — că la această oră există nucleul de bază, în jurul căruia se poate alcătui o prețioasă și puternică reprezentativă.**

Adrian VASILIU

Marginalii la „Cupa Mării Negre"

Luptătorii noștri de la greco-romane puteau obține mai multe medalii

SE SCHIMBĂ CAMPIONII

După încheierea campionatelor mondiale, desfășurate timp de 4 zile în capitala Bulgariei, a venit și ora bilanțului la lupte greco-romane. Competiția — trebuie s-o spunem de la început — a fost foarte dificilă, cei mai buni ajungînd pe treptele podiumului de premiere la capătul unor încleștări extraordinare. În acest sens, este suficient să menționăm că dintre cei 9 campioni mondiali ai ediției de anul trecut, prezenți în concurs, doar 4 și-au păstrat titlurile. La confruntările „mondialelor" de la Sofia au participat și 4 campioni J.O., dar numai unul a reușit să-și onoreze medalia olimpică : Petar Kirov (Bulgaria). Clasamentul pe națiuni s-a schimbat și el, modificîndu-se ierarhiile statornicite de mai mulți ani. Bunăoară, pînă acum niciodată lotul Uniunii Sovietice n-a fost clintit de pe primul loc din acest clasament, dar de astă dată a cedat supremația celui bulgar.

PRELUDIU OLIMPIC

Desigur, fiind ultima competiție de anvergură dinaintea Jocurilor Olimpice de la München, am avut prilejul să ne edificăm nu numai în privința sportivilor noștri, ci și a viitorilor adversari, deci a șanselor pe care luptătorii români le au la marea competiție de anul viitor. Spunem acest lucru, deoarece toate federațiile au selecționat pentru această ediție a campionatelor mondiale pe cei mai buni sportivi ai lor, spre deosebire de alți ani cînd lipseau mulți dintre principalii candidați la treptele podiumului de premiere.

După cum era și de așteptat, cele mai multe titluri au fost cucerite de luptătorii sovietici (4) și de cei bulgari (3) care au și dominat întrecerile la aproape toate categoriile. Surprinzător de bine au concurat și sportivii iugoslavi, intrați toți în turnirile semifinale sau finale.

DESPRE CEI 10 ROMÂNI

Dar să facem loc acum însemnărilor noastre privindu-i pe cei 10 reprezentanți români. Cele mai bune evoluții le-au avut *Gheorghe Stoiciu* (cat. 52 kg) și *Nicolae Martinescu* (cat. 100 kg) care au și cucerit medaliile de argint la categoriile lor. Stoiciu are meritul de a fi obținut o adevărată performanță deoarece a fost învins doar de campionul olimpic și mondial Petar Kirov, de care, să recunoaștem, era foarte greu să treacă. În schimb, Martinescu a ratat o mare șansă de a deveni campion mondial. Înaintea meciurilor finale el avea un singur punct de penalizare și pentru cucerirea primului loc i-ar fi fost suficient doar un rezultat de egalitate în meciul cu luptătorul bulgar Marin Kolev, clasat pe locul III, (Martinescu fiind învins în ultima sa partidă, pe cel ce avea să devină campion mondial, Per Svensson — Suedia). Luptătorul suedez însă a avut mai puține puncte rele și, pe deasupra, fiind învins pe Kolev, adjudecîndu-și titlul. Cu mai multă voință și dîrzenie, Martinescu putea să-l depășească pe Kolev sau, cum menționam mai înainte, să realizeze un „egal".

Ion Baciu (cat. 57 kg), *Simion Popescu* (cat. 68 kg) și *Nicolae Neguț* (cat. 90 kg) au plătit un greu tribut greșitei lor orientări tactice. Cînd s-au întîlnit cu luptătorii iugoslavi, evident favorizați de arbitraj, în loc să finalizeze procedee tehnice, ei au apelat la forță, sperînd că astfel adversarii lor vor primi, așa cum era firesc, avertismente pentru pasivitate. Cei penalizați cu astfel de avertismente au fost însă luptătorii noștri, pierzînd meciurile respective la puncte (Baciu și Popescu) sau, în cazul lui Neguț, prin descalificare. Sperăm că Baciu și Popescu, cît și Neguț, titulari la categoriile lor, vor ști ce au de făcut în urma acestor eșecuri la confruntările de anul viitor. Ei au posibilități, o spunem fără teama de a greși, să cucerească medalii la J.O. de la München. Printre alții, Baciu l-a fixat cu umerii pe saltea, în numai 27 de secunde, pe D. Hazewinkel (S.U.A.), vicecampion mondial anul trecut. Popescu a obținut victoria înainte de limită în fața lui Antal Ster (Ungaria), clasat pe locul II la mondialele din 1969, iar Neguț a intrat în semifinale fără nici un punct de penalizare.

DEBUTANȚII

La celelalte categorii (cu excepția celei de 74 kg), țara noastră a fost reprezentată de debutanți. „Greul" *Victor Dolipschi* s-a detașat, înscriindu-și în palmares cîteva rezultate de prestigiu, printre care cele de egalitate cu dublul campion mondial Anatoli Roscin (Uniunea Sovietică), precum și cu Josef Csatari (Ungaria), medaliat cu argint la C.M. din anul 1970. *Ion Gîbu* (cat. 48 kg), *Cornel Virtosu* (cat. 62 kg) și *Marcel Vlad* (cat. 82 kg) sînt încă departe de valoarea pe care trebuie s-o atingă spre a face față cu succes în viitoarele confruntări. Titular la categoria 48 kg rămîne, în continuare, Gheorghe Berceanu dar, la 62 și 82 kg considerăm că ar mai trebui căutate și alte soluții...

În sfîrșit, *Ion Enache* (cat. 74 kg) deși a mai luptat pe saltelele mondialelor, a fost lipsit de inițiativă, depășit cu prea multă ușurință de adversari (chiar dacă aceștia aveau reputație în arena internațională).

Costin CHIRIAC

Gheorghe Stoiciu a finalizat numeroase procedee tehnice obținînd victorii la mare diferență de puncte. Iată-l ducîndu-și adversarul în „pod". Tușul e aproape...

NANA ALEKSANDRIA S-A CALIFICAT ÎN FINALA TURNEULUI CANDIDATELOR

HAGA, 7 *(Agerpres).* — Meciul dintre Nana Aleksandria (U.R.S.S.) și Milunka Lazarevici (Iugoslavia), contînd ca semifinală a turneului candidatelor la titlul mondial feminin de șah, s-a încheiat în localitatea olandeză Bladel cu victoria maestrei sovietice, la scorul final de 5½—4½.

În continuare, Nana Aleksandria se va întîlni cu învingătoarea celei de a doua semifinale, care se desfășoară la Minsk între jucătoarele sovietice Alla Kușnir și Tatiana Zatulovskaia.

TELEX • TELEX • TELEX • TELEX

Turneul feminin de șah desfășurat la Irkuțk s-a încheiat cu victoria maestrei sovietice Valentina Kozlovskaia, care a totalizat 11 p. Pe locurile următoare s-au clasat compatrioatele sale Ludmila Saunina — 10 p, Aleksandra Kislova și Olga Pedko — cu cîte 9½ p. Reprezentanta României la acest turneu, Alexandra Nicolau, a ocupat locul cinci cu 6 p, fiind urmată de Ludmila Titanskaia, Natalia Alehina (ambele U.R.S.S.) — 7 p, Hanna Erenska (Polonia) 6½ p, Iuzefa Gurfinkel (U.R.S.S.) — 5½ p etc.

■

În partida restantă din cadrul campionatului de fotbal al Iugoslaviei : Dinamo Zagreb — O.F.K. Beograd 3—0. Autorii golurilor Renici (2) și Lalici.

■

La Innsbruck s-a disputat întîlnirea amicală de fotbal dintre selecționata de tineret a Suediei și echipa de juniori a Austriei. Victoria a revenit cu scorul de 2—0 (1—0) fotbaliștilor suedezi. Au marcat : Tapper (min. 45) și Frederiksson (min. 53).

■

Au luat sfîrșit întrecerile concursului preolimpic de Yachting desfășurat la Kiel (R. F. a Germaniei). La clasa „Soling", pe primul loc s-a clasat danezul Paul Elvstroem cu 3 p, urmat de compatriotul său Jorgensen — 66,8 p și italianul Milone — 75,1 p. Iată cîștigătorii de la celelalte clase : „Star" — Schoonmaker (S.U.A.) ; „Dragon" — Cohan (S.U.A.) ; „Olandezul zburător" — Fogh (Danemarca) ; „Tempes" — Foster (S.U.A.) ; „Finn" — Olin (Suedia).

■

Cu prilejul unui concurs atletic desfășurat la Malmö, discobolul suedez Ricky Bruch a stabilit un nou record național în proba de aruncarea greutății cu 19,93 m.

■

La Goeppingen s-a disputat meciul internațional de handbal masculin dintre formația locală Frisch și o selecționată a S.U.A. Handbaliștii vest-germani au obținut victoria cu scorul de 27—22 (12—11).

■

Concursul internațional de călărie de la Rotterdam a programat o nouă probă de obstacole în care victoria a revenit englezului Allison Dawes. Învingătorul a parcurs traseul pe calul „Maverick", în 41,5"5/10 și 0 puncte penalizare. Pe locul secund s-a clasat compatrioata sa A. Drumond-Hay pe „Sceptre" — 41,6.

Reprezentanții federațiilor de fotbal din Suedia, Ungaria, Malta și Austria, întruniți la Viena, au stabilit de comun acord meciurile lor din cadrul preliminariilor campionatului mondial. Iată programul : 14.XI.1971 : Malta — Ungaria ; 5.V.1972 : Austria — Malta ; 10.X.1972 : Ungaria — Malta ; 25.V.1972 : Suedia — Ungaria ; 10.VI.1972 : Austria — Suedia ; 15.X.1972 : Austria — Ungaria și Suedia — Malta ; 29.IV.1973 : Ungaria — Austria ; 24.V.1973 : Suedia — Austria ; 13.VI.1973 : Ungaria — Suedia ; 11.XI.1973 : Malta — Suedia ; 26.XI.1973 : Malta — Austria.

■

Cursa automobilistică de 500 mile desfășurată la Ontario (California) a fost cîștigată de americanul Joe Leonard care a concurat pe o mașină „Ford-Colt". El a fost cronometrat cu timpul de 3 h 16:54, realizînd o medie orară de 245 km. Pe locurile următoare s-au clasat compatrioții săi Art Pollard (pe „Ford-Browner") și Gary Bettenhausen (pe „Garhard-Offy"). Primul clasat dintre concurenții străini a fost canadianul George Eatten (pe „Ford-Colt") care a ocupat locul 11.

Redacția și administrația : București, str. Vasile Conta nr. 16 ; telefoane : centrală 11.10.05, secția corespondenți 11.51.09, interurban 12 și 286 ; telex : sportrom buc. 180, Tiparul „I. P. Informația", București 40368

PREGĂTIRILE FOTBALIŞTILOR NOŞTRI PENTRU MECIUL CU ECHIPA FINLANDEI – ÎN FAZA FINALĂ

Fază de la antrenamentul de marţi al lotului reprezentativ

Foto: V. BAGEAC

Pregătirile pentru partida oficială cu echipa Finlandei, de la 22 septembrie, în cadrul preliminariilor pentru campionatul Europei, au intrat în faza finală.

Antrenorii Angelo Niculescu şi Titus Ozon au convocat lotul pentru ziua de miercuri 15 septembrie, la sediul F.R.F. Deşi mulţi dintre ei se află angrenaţi în meciurile ce le vor susţine chiar în acea zi, cu echipele respective de club (Dinamo, Rapid şi U.T.A.) în „Cupele europene" s-a luat hotărîrea ca regruparea acestora la Bucureşti să fie făcută cît mai grabnic.

Din Malta, Steaua, care susţine prima manşă marţi, 14 septembrie, va veni cu un avion special chiar în cursul serii de miercuri, dar Rapid nu se va putea înapoia de la Napoli decît vineri 17 septembrie.

În această situaţie, plecarea spre Poiana Braşov se va face cu ceilalţi selecţionaţi — în afara celor de la Rapid — în ziua de joi 16 septembrie. Jucătorii feroviari, aflaţi în lot, vor face deplasarea la Poiana imediat după sosirea echipei lor în Bucureşti, adică vineri seara.

Este probabil ca la lot să fie convocaţi şi alţi jucători decît cei încercaţi pînă acum, dacă etapa a 4-a a campionatului şi evoluţia în cele patru meciuri din „Cupele europene" vor atesta forma bună a unora dintre ei.

Programul de pregătire din staţiunea montană cuprinde antrenamente zilnice, pînă la 18 septembrie, insistîndu-se asupra unor cupluri cît mai sigure de fundaşi centrali, şi asupra unor aripi de „meserie".

Duminică 19 septembrie, lotul va fi „rulat" într-o ultimă verificare cu Steagul roşu. Luni 20 septembrie, selecţionaţii vor părăsi staţiunea Poiana Braşov, venind la Bucureşti, de unde, în aceeaşi zi, la ora 16, vor pleca de pe aeroportul Otopeni, cu un avion BAC spre capitala Finlandei. **(v. a.).**

PROLETARI DIN TOATE ŢĂRILE, UNIŢI-VĂ!

Sportul

ZIAR AL CONSILIULUI NAŢIONAL PENTRU EDUCAŢIE FIZICĂ ŞI SPORT

ANUL XXVII — Nr. 6810 | 4 PAGINI 30 BANI | Joi 9 septembrie 1971

ROMÂNIA – SLOVACIA (juniori) 153-91 LA ÎNOT

Tinerii înotători români au încheiat sezonul competiţional cu o victorie în faţa unor adversari modeşti. După cele două reuniuni în care gazdele au învins în 23 din cele 24 de probe din program, juniorii României au întrecut pe cei ai Slovaciei cu 153—91.

Cea mai bună performanţă a ultimelor întreceri a fost înregistrată de inepuizabila Anca Groza. Luînd startul în cursa de 100 m liber, ea a parcurs cele două lungimi în 65,1 (nou record de junioare) — cel mai bun rezultat românesc al anului.

REZULTATE TEHNICE: 100 m liber (f): 1. **Anca Groza** (R) 65,1 (rec. jun.), 2. **Gyongy Sovago** (R) 67,6, 3. Elena Kosibova (S) 69,5; 100 m liber (b): 1. **Z. Opriţescu** (R) 56,2, 2. M. Fojtik (S) 58,4, 3. **Al. Gherban** (R) 60,0; 200 m delfin (f): 1. **A. Groza** 2:38,7, 2. **Camelia** Vijeu (R) 2:41,1 (rec. pers.), 3. Bozena Volochova (S) 3:02,3; 200 m delfin (b): 1. **C. Rolik** (R) 2:28,3, 2. **L. Copcealău** (R) 2:31,3, 3. I. Labuda (S) 2:40,8; 200 m bras (f): 1. **Anca Georgescu** (R) 2:59,5, 2. **Liliana Burlacu** (R) 3:01,4, 3. Irena Gojdova (S) 3:08,8; 200 m bras (b): 1. **O. Resler** (R) 2:45,4, 2. **E. Hempel** (R) 2:46,3, 3. P. Orszagh (S) 2:50,0; 200 m spate (f): 1. **Lavinia Donia** (R) 2:41,1, 2. **Eugenia Cristescu** (R) 2:41,5 (r.p.), 3. Zuzana Kovacova (S) 2:51,5; 200 m spate (b): 1. **M. Hohoiu** (R) 2:24,5, 2. J. Neckar (S) 2:26,4, 3. **G. Lupu** (R) 2:33,7; 800 m liber (f): 1. **Adriana Pupăzan** (R) 10:53,4, 2. E. Kosibova (S) 11:07,9, 3. Milka Tabakova (S) 11:10,0; 800 m liber (b): 1. **E. Almer** (R) 9:27,7, 2. T. Kusnier (S) 9:56,0, 3. T. Hajek (S) 9:58,3; 4x100 m mixt (f): **România** 5:04,6, Slovacia 5:25,7; 4x100 m liber (b): Slovacia 3:59,8, **România** 4:00,6. **(a.v.)**

BASCHETBALIŞTII ROMÂNI IAU STARTUL LA „EUROPENE"

Reprezentativa masculină de baschet a României pleacă azi dimineaţă la Essen, pentru a participa la ediţia a XVII-a a campionatului european. *Citiţi în pag. a 2-a palmaresul, programul şi alte amănunte despre această competiţie.*

UN SUCCES RĂSUNĂTOR AL VÎNĂTORILOR ROMÂNI

RECORD ABSOLUT LA EXPOZIŢIA DE LA BUDAPESTA!

Deschisă la 27 august a.c. Expoziţia Mondială de Vînătoare de la Budapesta (care va funcţiona pînă la 30 septembrie) continuă să suscite interesul general. La această amplă manifestare cinegetică participă 41 de ţări cu un total de aproape 6000 trofee vînătoreşti. România a prezentat 505 trofee şi toate au fost premiate: 499 medalii de aur, 5 medalii de argint şi o medalie de bronz. În afară de acestea, ţara gazdă a oferit încă 120 medalii speciale pentru cele mai mari trofee de vînat. Din totalul acestora 15 au revenit ţării noastre, pentru trofeele de urs, ris, capră neagră, căprior etc. În sfîrşit, ţara noastră s-a situat pe primul loc la această expoziţie mondială prin cel mai mare număr de medalii de aur raportat la numărul de trofee prezentate. Distincţiile vor fi înmînate deţinătorilor trofeelor.

Subliniem cu satisfacţie deosebită faptul că premiul special pentru cea mai mare blană de urs din întreaga expoziţie a fost acordat preşedintelui Consiliului de Stat al ţării noastre, tovarăşul NICOLAE CEAUŞESCU, pentru ursul brun vînat cu doi ani în urmă în judeţul Harghita.

Trofeul de urs medaliat cu Marele Premiu

Prin marele număr de trofee de valoare, prin masivitatea acestora, prin prezentarea lor într-un cadru apropiat ca aspect de cel natural, în care a trăit vînatul respectiv, pavilionul românesc de la expoziţia de la Budapesta a polarizat interesul nu numai al specialiştilor, ci şi pe cel al marelui public vizitator, astfel că pavilionul ţării noastre a cunoscut şi cunoaşte o mare afluenţă de public.

Este cunoscut faptul că asemenea medalii se acordă în raport cu punctajul pe care-l întruneşte fiecare trofeu, punctaj stabilit prin formule internaţionale, după masivitatea sau mărimea acestuia. Şi iarăşi, este cunoscut faptul că dimensiunile unui trofeu exprimă, implicit, mărimea şi vigurozitatea animalului vînat. Aşa se face că un trofeu medaliat cu aur exprimă şi calitatea terenului care l-a produs, dar este în acelaşi timp şi încununarea calităţilor vînătoreşti ale celui care l-a dobîndit. Sînt uşor de imaginat dificultăţile pe care le întîmpină un vînător, priceperea şi sîngele rece de care trebuie să dea dovadă acesta pentru a reuşi să împuşte un urs sau un mistreţ capital.

Iată de ce vînătorii români se mîndresc, pe bună dreptate, cu trofeele vînătoreşti pe care le-au trimis la Expoziţia Mondială de vînătoare de la Budapesta.

Ing. ION CAZACU
vicepreşedinte al A.G.V.P.S.

O VICTORIE MERITATĂ, DAR GREU OBŢINUTĂ

F. C. Argeş – C. F. R. Cluj: 2-1 [0-1]

Stadion 1 Mai. Teren bun de joc. Vreme închisă. Spectatori aproximativ 9 000. Au marcat PETRE GHEORGHE (min. 10) pentru C.F.R., **MARIAN POPESCU** (min. 63) şi **JERCAN** (min. 77) pentru F. C. Argeş. **Raportul şuturilor la poartă:** 18—8 (pe spaţiul porţii 7—4). **Raport de cornere:** 15—2.

F. C. ARGEŞ: Stan 7 — Pigulea 8, Olteanu 6, Vlad 6, Ivan II 8, Prepurgel 7, M. Popescu 8, Dobrescu 9, Radu 5 (min. 46 Ciornoavă 7), Dobrin 7, Jercan 7.

C.F.R. CLUJ: Totoianu 7 — Cojocaru 8, Şoptereanu 6, Dragomir 7, Lupu 8, Roman 6, M. Bretan 8, Soo 8, Strat 6, Petre Gheorghe 7, Ţegean 5 (min. 57 Vişan 5).

A arbitrat VASILE LIGA ★★★★, ajutat la linie de **I. Ţifra şi T. Trofin** (toţi din Galaţi).

Trofeul Petschowschi: 8.

La tineret-rezerve: **F. C. Argeş — C.F.R. Cluj 5—0 (3—0).**

PITEŞTI, 8 (prin telefon, de la trimisul nostru).

Aşa cum începuse jocul, se părea că F. C. Argeş nu va avea nici o problemă în partida (avanpremieră la cea de a patra etapă a campionatului) susţinută azi (n.n. — ieri) pe teren propriu cu C.F.R. Cluj. Suita de şarje ofensive în careul oaspeţilor, în cursul căreia un şut extrem de puternic al lui Prepurgel (min. 5) a fost parat cu dificultate de portarul oaspeţilor, lăsa impresia că nu va trece mult pînă la deschiderea scorului. Şi, într-adevăr, n-a durat decît foarte puţin pînă la consemnarea acestui eveniment. Dar, spre surprinderea şi marea dezamăgire a spectatorilor, golul nu a căzut acolo unde era aşteptat, ci în poarta apărată de Stan. În urma unui contraatac al clujenilor (azi, o plăcută surpriză prin jocul lor avîntat şi inteligent din prima repriză) şi **a unei duble greşeli comisă de fundaşul central Vlad şi portarul Stan, abilul Petre Gheorghe a trimis mingea în plasă (min. 10).** Şi n-a lipsit mult ca gluma să se îngroaşe, pentru că, în min. 21, fundaşul Ivan este surprins înainte de o deschidere spre Strat, dar înaintaşul clujean, pătruns ca o vijelie în careul advers, şutează în bară! A fost un adevărat moment psihologic, căci la 2—0 cu greu s-ar mai fi putut întoarce soarta meciului.

C. FIRANESCU

(Continuare în pag. a 4-a)

Ieri, la Braşov, în „Cupa balcanică", Steagul roşu — Panionios Atena 1—1 (1—1).
Citiţi în pagina a 4-a cronica trimisului nostru.

În campionatul feminin de handbal

Rapid — Confecţia 5-5 (3-2)

Pe Giuleşti, am asistat ieri la un derby al codaşelor campionatului diviziei A de handbal feminin: Rapid (locul IX) — Confecţia (locul VIII). Nivelul partidei nu s-a ridicat dincolo de situaţia în clasament a celor două formaţii. O luptă de uzură, cu multe faulturi, greşeli, ezitări şi ratări — iată ce a oferit disputa în majoritatea timpului de joc.

Scorul a alternat cînd în favoarea uneia, cînd a celeilalte combatante. La început a condus Confecţia cu 1—0 şi 2—1, apoi şi-a asigurat avantaj Rapidul: 3—2 (scor cu care s-a încheiat prima repriză). În partea a doua a întîlnirii, textilistele au remontat fragilul handicap şi au condus din nou: 4—3, 5—4. În final, gazdele au egalat: 5—5. Rezultatul cu care s-a încheiat meciul (5—5) este echitabil: Rapidul a jucat ceva mai ordonat, dar Confecţia a fost de mai multe ori în avantaj pe tabela de marcaj. Au înscris: **Oancea 2, Topîrlan, Gheorghe şi Buzaş** — pentru Rapid, **Serediuc 2, Matache, Anghel şi Adochiţei** — pentru Confecţia. Au arbitrat: **R. Iamandi şi I. Dumitrescu** (Buzău).

H. N.

Oancea (Rapid) înscrie unul din puţinele goluri ale meciului de ieri.
Foto: B. VASILE

ASTĂZI, DERBYUL UNIVERSITATEA BUCUREŞTI – MUREŞUL TG. MUREŞ

Astăzi, la Timişoara, Buhuşi şi Bucureşti se dispută celelalte patru partide din cadrul etapei a V-a a campionatului diviziei A de handbal feminin. Iată programul:

- **TIMIŞOARA: Universitatea-Rulmentul Braşov.**
- **BUHUŞI: Textila-Universitatea Cluj.**
- **BUCUREŞTI: Universitatea Bucureşti-Mureşul Tg. Mureş** (teren Tineretului, ora 15,45).
- **BUCUREŞTI: I.E.F.S.-Voinţa Odorhei** (teren Tineretului, ora 16,45).

Etapa este dominată de partida dintre campioana ţării — Universitatea Bucureşti — şi revelaţia acestui campionat, formaţia Mureşul Tg. Mureş, în care joacă excelenta Rozalia Soş. Fără îndoială, acest derby — în care evoluează cîteva dintre jucătoarele de bază ale naţionalei — se va ridica la nivelul exigenţelor, va oferi spectatorilor un spectacol palpitant.

În sala Floreasca

REPREZENTATIVA MASCULINĂ DE HANDBAL A FRANŢEI ÎNTÎLNEŞTE O SELECŢIONATĂ DIVIZIONARĂ

Reprezentativa masculină de handbal a Franţei, aflată în ţara noastră într-un turneu de pregătire, îşi va încheia această acţiune joi seara cînd va întîlni, în sala Floreasca, o selecţionată divizionară alcătuită numai din jucători bucureşteni. Partida se anunţă interesantă nu numai pentru că oaspeţii se bucură de un bun renume pe plan internaţional cît şi pentru faptul că vom avea cu acest prilej ocazia de a vedea lotul nostru reprezentativ pentru prima oară în această toamnă.

În vederea acestui joc antrenorul federal N. Nedef a convocat următorii handbalişti: **Penu, Dincă, Gatu, Cosma, Gruia, Dan Marin, Voinea, Stockl, Samungi, Bota, Stef, Licu** şi **Kicsid.** El vor trebui să fie prezenţi la sala Floreasca la ora 17,30, partida urmînd să înceapă la ora 19.

UZINA ESTE „LUMEA" BOXERULUI ION HODOŞAN

Metalurgistul **Ion Hodoşan**, nume cunoscut în pugilismul românesc ca şi peste hotare, face parte din categoria sportivilor care ştiu să privească în perspectivă. Practicînd boxul din plăcere, de la vîrsta de 18 ani, el n-a uitat o clipă că tinereţea nu ţine o veşnicie, că va veni o vreme cînd îşi va agăţa mănuşile în cui şi că sportul nu poate constitui unica preocupare a unui tînăr. După cum ne mărturiseşte medaliatul cu „bronz" al campionatelor europene de la Roma, plăcerea de a urca între corzi, de a se dovedi cel mai puternic, a mers întotdeauna paralel cu dorinţa de a-şi însuşi o profesiune, de a se şti util şi în marea colectivitate a celor ce muncesc. Hodoşan a plecat din casa natală (comuna Gruni, de lîngă Lugoj) hotărît să se califice într-o meserie. Aşa a ajuns în „cetatea oţelului", la Reşiţa. S-a înscris la şcoala profesională a marelui combinat, unde a făcut cunoştinţă şi cu scrima pugilistică. În 1962 avea calificarea de sudor şi începuse să se afirme şi ca boxer, sub îndrumarea regretatului antrenor Petre Pop. Imensul angrenaj al Reşiţei nu-l mai speria. Trei ani a muncit aici, atrăgîndu-şi simpatia tovarăşilor săi care vedeau în acest tînăr un băiat destoinic. A plecat, apoi, la Craiova, iar în 1968 s-a angajat la uzinele „23 August" din Capitală.

Viaţa te pune uneori în faţa unor probleme mai greu de rezolvat. Utecistul Hodoşan a trecut prin asemenea momente. La uzinele „23 August" nu i se găsise, la început, un loc potrivit de muncă, în meseria în care se calificase. Marele său merit a fost însă că a perseverat şi, în cele din urmă, a reuşit. Mai presus de orice, el îţi vorbeşte cu admiraţie şi recunoştinţă despre tovarăşii care nu l-au privit cu indiferenţă, care i-au

Romeo CALARAŞANU

(Continuare în pag. a 2-a)

DUPĂ JOCURILE BALCANICE DE ATLETISM

POZIŢII PIERDUTE ŞI DESCREŞTERI VALORICE ÎN PROBELE MASCULINE

- Pentru prima oară — nici o victorie (nici măcar locul 2!) în probele de alergări
- Ce se întîmplă cu probele de semifond şi fond? ● De fapt, nu este vorba numai de 14 puncte...

Gheorghe Cefan a îmbunătăţit cu 3 secunde recordul probei de 3 000 m obstacole

Confruntare atletică de tradiţie şi autentică valoare internaţională, ediţia jubiliară a Jocurilor Balcanice, disputată la Zagreb, a însemnat neîndoielnic o manifestare sportivă de amploare care, la atît de puţin timp după campionatele europene de la Helsinki, a reunit pe tartanul stadionului Dinamo echipele reprezentative ale Iugoslaviei, României, Greciei, Bulgariei şi Turciei.

După cum se ştie, la aceste întreceri, care şi-au cîştigat meritat un loc important în calendarul atletic internaţional, **SPORTIVII ROMÂNI SEMNEAZĂ DE MAI MULŢI ANI O PREZENŢĂ DE PRESTIGIU, colecţionînd nenumărate titluri şi medalii, înregistrînd performanţe remarcabile — unele de răsunet european şi mondial — şi impunîndu-se ca protagonişti ai competiţiei.** Ne amintim cu plăcere, ca să dăm doar un singur exemplu, acel dublu succes realizat de echipa noastră anul trecut, pe stadionul Republicii, cînd atleţii români au făcut pe deplin dovada talentului, a unei pregătiri excelente şi a unei puternice dorinţe de afirmare. Bilanţul ediţiei trecute — **15 TITLURI, 17 MEDALII DE ARGINT ŞI 12 DE BRONZ, rezultate prin care echipa României şi-a asigurat victoria ATÎT ÎN ÎNTRECERILE FEMININE CÎT ŞI ÎN CELE MASCULINE** (155 şi, respectiv, 154 de puncte).

Iată-ne, acum, la ora bilanţului unei noi ediţii a Jocurilor Balcanice, cînd observaţiile şi concluziile vizează — pentru atletismul din toate cele cinci ţări — nu numai ierarhiile valorice regionale, ci şi perspectivele şi obiectivele olimpice de la München.

Cum poate fi apreciată, în acest context, evoluţia atleţilor români, care sînt luminile şi umbrele puse în evidenţă de-a lungul celor trei zile de extrem disputatele întreceri de pe stadionul din Zagreb?

O apreciere de ansamblu ne este, fără îndoială, favorabilă. Mulţi dintre reprezentanţii noştri au urcat podiumul învingătorilor, cucerind — spre lauda lor şi a antrenorilor care i-au pregătit — titluri şi medalii, după grele şi importante examene atletice. Continuînd o frumoasă tradiţie, fetele şi-au menţinut locul I în clasamentul pe echipe al competiţiei, dominînd autoritar şi această edi-

Dan GÂRLEŞTEANU

(Continuare în pag. a 3-a)

BASCHET

ELITA ECHIPELOR EUROPENE ÎNCEPE MAREA CONFRUNTARE!

Cele mai bune 12 echipe de baschet din Europa își dispută, de mîine, întîietatea în cea de a XVII-a ediție a campionatului continental, competiție întîmpinată cu pregătiri intense și numeroase meciuri de verificare de către participante și cu multă nerăbdare de iubitorii acestui joc sportiv. Angrenate în întrecere încă din primăvară, cînd au luat parte la turneele de calificare, finalistele campionatului european se văd acum în fața examenului decisiv care va stabili noua ierarhie a reprezentativelor naționale.

Spre cinstea lor, sportivii români au izbutit performanța de a se califica în rîndul celor 12 finaliste, asigurîndu-și, astfel, prezența în elita baschetului european. Adevăratul examen al valorii și maturității lor sportive îl dau, însă, de mîine, la Essen, unde vor trebui să joace mai bine ca oricînd, să arunce în luptă întreaga capacitate fizică, tehnică și tactică, să demonstreze o combativitate exemplară, disciplină și luciditate, elemente determinante într-un turneu de asemenea amploare. Membrii lotului trebuie să fie convinși că atenția celor ce urmăresc activitatea acestui sport este îndreptată acum asupra lor și că rezultatele ce le vor obține vor fi multă vreme „cartea de vizită" a baschetului românesc. Faptul că reprezintă România trebuie să fie un îndemn permanent pentru sportivii noștri care, au datoria de onoare de a nu precupeți nici un efort, ca să se arate demni de cinstea ce li s-a acordat.

Și noi, ca toți cei din mica „familie" a baschetului, dorim ca echipa națională să se înapoieze cu fruntea sus, urîndu-i SUCCES DEPLIN!

REPREZENTANȚII ROMÂNIEI

Dan Georgescu (nr. pe tricou — 4, student, 22 ani, 2,00 m înălțime, 65 meciuri internaționale, joacă la Politehnica București)

Mircea Chivulescu (5 — inginer — 24 — 1,87 m — 37 — Dinamo)

Niculae Pîrșu (6 — prof. ed. fizică — 23 — 1,85 m — 20 — Politehnica Buc.)

Alin Savu (7 — prof. biologie — 27 — 1,91 m — 94 — maestru al sportului — Steaua)

Mihai Albu (9 — funcționar — 33 — 1,86 m — 171 — maestru emerit al sportului — Dinamo)

Constantin Dragomirescu (10 — funcționar — 28 — 1,89 m — 48 — maestru al sportului — Dinamo)

Radu Diaconescu (11 — inginer — 27 — 1,87 m — 107 — maestru al sportului — Dinamo)

Gheorghe Cîmpeanu (12 — student — 22 — 2,02 m — 27 — Universitatea Timișoara)

Titus Tarău (13 — prof. ed. fizică — 25 — 1,98 m — 96 — maestru al sportului — Steaua)

Gheorghe Oczelak (14 — elev — 20 — 2,01 m — 28 — Steaua)

Vasile Popa (15 — student — 22 — 1,96 m — 36 — Politehnica Buc.).

Antrenor: prof. Dan Niculescu, maestru al sportului la baschet.

Medic: dr. Teodor Minescu, fost jucător și antrenor de baschet.

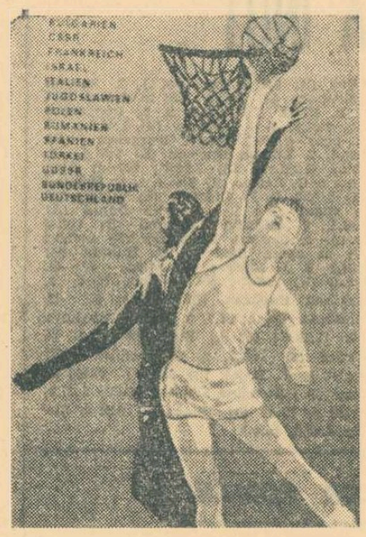

CUM S-AU CALIFICAT?

Din cele 26 de echipe înscrise la ediția a XVII-a a campionatului european, U.R.S.S. (deținătoare a titlului) și R. F. a Germaniei (reprezentantă a țării organizatoare) s-au calificat direct în rîndul celor 12 finaliste, iar restul de 10 au trebuit să suporte rigorile turneelor de calificare desfășurate în lunile aprilie, mai și iunie. Aceste turnee s-au disputat în cinci orașe și au desemnat următoarele clasamente:

Ankara: 1. IUGOSLAVIA, 2. TURCIA, 3. Finlanda, 4. Austria, 5. R.A.U.

Le Mans: 1. FRANȚA, 2. CEHOSLOVACIA, 3. Grecia, 4. Scoția, 5. Elveția.

Katowice: 1. POLONIA, 2. ROMÂNIA, 3. Ungaria, 4. Danemarca, 5. Țara Galilor.

Cagliari: 1. BULGARIA, 2. ITALIA, 3. Belgia, 4. Albania, 5. Anglia.

Tel Aviv: 1. SPANIA, 2. ISRAEL, 3. Suedia, 4. Olanda.

Primele două clasate au obținut dreptul de a lua parte la finale.

PROGRAMUL MECIURILOR
Grupa A, Essen

vineri 10, ora 16: Franța — Spania
19,30: ROMÂNIA — U.R.S.S.
21,15: Polonia — R. F. a Germaniei
sîmbătă 11, ora 16: ROMÂNIA — FRANȚA
19: Spania — Polonia
20,45: U.R.S.S. — R. F. a Germaniei
duminică 12, ora 16: Polonia — Franța
19: ROMÂNIA — R.F. a GERMANIEI
20,45: U.R.S.S. — Spania
luni 13 — zi de odihnă
marți 14, ora 16: ROMÂNIA — POLONIA
19: U.R.S.S. — Franța
20,45: Spania — R. F. a Germaniei
miercuri 15, ora 16: U.R.S.S. — Polonia
19: ROMÂNIA — SPANIA
20,45: Franța — R. F. a Germaniei

Grupa B, Böblingen

vineri 10, ora 15: Israel — Italia
19: Cehoslovacia — Turcia
21: Iugoslavia — Bulgaria
sîmbătă 11, ora 15: Turcia — Israel
17: Cehoslovacia — Iugoslavia
20: Italia — Bulgaria
duminică 12, ora 10,30: Turcia — Iugoslavia
15: Israel — Bulgaria
17: Italia — Cehoslovacia
luni 13, ora 15: Bulgaria — Cehoslovacia
18: Israel — Iugoslavia
20: Turcia — Italia
marți 14, ora 15: Israel — Cehoslovacia
18: Bulgaria — Turcia
20: Iugoslavia — Italia

CUM SE VA JUCA MAI DEPARTE?

După desfășurarea meciurilor în cadrul celor două grupe, vor avea loc semifinalele, după sistemul numit „în cruciș". Adică, prima clasată din grupa A va juca cu a doua din grupa B, prima din grupa B cu a doua din grupa A. Apoi, învingătoarele vor juca între ele pentru stabilirea clasamentului final.

Evoluția participanților în grupele de la Essen și Böblingen va fi decisivă, deoarece clasamentele grupelor vor stabili și locurile pentru care se va juca mai departe: echipele clasate pe locurile 1—2 în grupe au asigurate locurile 1—4 în clasamentul general final, cele de pe locurile 3—4 în grupe, se vor întrece pentru locurile 5—8, iar celelalte vor decide ocupantele locurilor 9—12.

Toate aceste întîlniri se vor desfășura în zilele de 17,18 și 19 septembrie, la Essen.

Grupaj realizat de
Dumitru STĂNCULESCU

PALMARESUL „EUROPENELOR" POSTBELICE

1946, Geneva: 1. CEHOSLOVACIA, 2. Italia, 3. Ungaria, 4. Franța, 5. Elveția, 6. Olanda, 7. Belgia, 8. Luxemburg, 9. Polonia, 10. Anglia.

1947, Praga: 1. U.R.S.S., 2. Cehoslovacia, 3. Egipt, 4. Belgia, 5. Franța, 6. Polonia, 7. Ungaria, 8. Bulgaria, 9. Italia, 10. **România**, 11. Olanda, 12. Austria, 13. Iugoslavia, 14. Albania.

1949, Cairo: 1. EGIPT, 2. Franța, 3. Grecia, 4. Turcia, 5. Olanda, 6. Siria, 7. Liban.

1951, Paris: 1. U.R.S.S., 2. Cehoslovacia, 3. Franța, 4. Bulgaria, 5. Italia, 6. Turcia, 7. Belgia, 8. Grecia, 9. Finlanda, 10. Olanda, 11. Austria, 12. R. F. a Germaniei, 13. Elveția, 14. Danemarca, 15. Portugalia, 16. Scoția, 17. Luxemburg.

1953, MOSCOVA: 1. U.R.S.S., 2. Ungaria, 3. Franța, 4. Cehoslovacia, 5. Israel, 6. Iugoslavia, 7. Italia, 8. Egipt, 9. Bulgaria, 10. Belgia, 11. Elveția, 12. Finlanda, 13. **România**, 14. R. F. a Germaniei, 15. Liban, 16. Danemarca, 17. Suedia.

1955, BUDAPESTA: 1. UNGARIA, 2. Cehoslovacia, 3. U.R.S.S., 4. Bulgaria, 5. Polonia, 6. Italia, 7. **România**, 8. Iugoslavia, 9. Franța, 10. Finlanda, 11. Turcia, 12. Anglia, 13. Austria, 14. Elveția, 15. Luxemburg, 16. Suedia, 17. R. F. a Germaniei, 18. Danemarca.

1957, SOFIA: 1. U.R.S.S. 2. Bulgaria, 3. Cehoslovacia, 4. Ungaria, 5. **România**, 6. Iugoslavia, 7. Polonia, 8. Franța, 9. Turcia, 10. Italia, 11. Finlanda, 12. Belgia, 13. R. F. a Germaniei, 14. Austria, 15. Scoția, 16. Albania.

1959, Istanbul: 1 .U.R.S.S., 2. Cehoslovacia, 3. Franța, 4. Ungaria, 5. Bulgaria, 6. Polonia, 7. Belgia, 8. **România**, 9. Iugoslavia, 10. Italia, 11. Israel, 12. Turcia, 13. Finlanda, 14. R. D. Germană, 15. Spania, 16. Austria, 17. Iran.

1961, Belgrad: 1. U.R.S.S., 2. Iugoslavia, 3. Bulgaria, 4. Franța, 5. Cehoslovacia, 6. Ungaria, 7. **România**, 8. Belgia, 9. Polonia, 10. Turcia, 11. Israel, 12. R. D. Germană, 13. Spania, 14. Finlanda, 15. Olanda, 16. R. F. a Germaniei, 17. Grecia, 18. Suedia, 19. Anglia.

1963, Wroclaw: 1. U.R.S.S., 2. Polonia, 3. Iugoslavia, 4. Ungaria, 5. Bulgaria, 6. R. D. Germană, 7 .Spania, 8. Belgia, 9. Israel, 10. Cehoslovacia, 11. **România**, 12. Italia, 13. Franța, 14. Finlanda, 15. Turcia, 16. Olanda.

1965, Moscova: 1. U.R.S.S., 2. Iugoslavia, 3. Polonia, 4. Italia, 5. Bulgaria, 6. Israel, 7. Cehoslovacia, 8. Grecia, 9. Franța, 10. R. D. Germană, 11. Spania, 12. Finlanda, 13. **România**, 14. R. F. a Germaniei, 15. Ungaria, 16. Suedia.

1967, Helsinki și Tampere: 1. U.R.S.S., 2. Cehoslovacia, 3. Polonia, 4. Bulgaria, 5. **România**, 6 .Finlanda, 7. Italia, 8. Israel, 9. Iugoslavia, 10. Spania, 11. Franța, 12. Grecia, 13. Ungaria, 14. R. D. Germană, 15. Belgia, 16. Olanda.

1969, Neapole și Caserta: 1. U.R.S.S., 2. Iugoslavia, 3. Cehoslovacia, 4. Polonia, 5. Spania, 6. Italia, 7. Bulgaria, 8. Ungaria, 9. **România**, 10. Grecia, 11. Israel, 12. Suedia.

BOX

ÎNCEPUT ÎNGRIJORĂTOR ÎN CAMPIONATUL PE ECHIPE

Simbătă și duminică au fost programate partidele din cadrul primei etape a campionatului național de box pe echipe.

Federația de specialitate, prin noua formulă de disputare, a încercat să găsească soluția care să facă mai eficientă această competiție. Dar, se pare, soluția adoptată n-a fost găsită, desfășurarea evenimentelor probînd valabilitatea acestei afirmații.

Din rîndul celor 24 de echipe înscrise inițial (prea multe pentru numărul boxerilor activi existenți în țara noastră), trei s-au retras din competiție înainte de începerea întrecerilor (Nicolina Iași, Metalul Târgoviște și Crișul Oradea). Locul uneia dintre ele (Crișul Oradea) a fost luat de o nouă înscrisă, Răsăritul Caracal, care a completat numărul de 4 concurente în seria a IV-a. Așa că seriile I și a II-a au rămas incomplete prin retragerea echipelor mai susmenționate.

Chiar din start, formația arădeană Motorul nu s-a prezentat la întîlnirea cu Voința Satu Mare, oferindu-i acesteia o victorie la scor (22—0), care poate influența clasamentul final al întrecerilor din serii. De asemenea, noua înscrisă (Răsăritul Caracal), deși a fost organizatoare, n-a reușit să-și alcătuiască o formație care să se încadreze în limitele regulamentului, pierzînd pe teren propriu, cu 0—22 meciul cu Metalul Bocșa Română.

Adăugînd minusurilor de mai sus o serie de victorii la scor, care reflectă diferența evidentă de valoare dintre diferitele formații participante, ca și numărul mare de puncte pierdute ca urmare a unor „goluri" în echipe, avem un tablou îngrijorător după acest început de campionat.

Considerăm că admiterea echipelor în această competiție trebuie făcută cu mai mult discernămînt de către federație, pe baza unei analize mai temeinice a potențialului diferitelor secții din țară, (care, din păcate, nu este cunoscut).

Apoi urma să se stabilească regulamentul, în așa fel încît, să se țină seama de realitate.

Campionatul pe echipe este, fără îndoială, o competiție utilă, care poate angrena într-o activitate continuă un număr foarte mare de sportivi. Dar pentru ca ea să-și atingă scopul trebuie organizată așa cum se cuvine... Conducerile secțiilor, organele sportive locale, au datoria să privească cu mai mult simț de răspundere participarea echipelor respective în această competiție de nivel național. Pînă la etapa următoare mai există suficient timp (meciurile sînt programate la două săptămîni) pentru eliminarea unor neajunsuri constatate încă din prima etapă (unele chiar înainte de începerea întrecerilor), care pun într-o lumină nefavorabilă campionatul național pe echipe.

Mihai TRANCĂ

yachting

CAMPIONATELE REPUBLICANE DE JUNIORI

CONSTANȚA (prin telefon, de la corespondentul nostru). Campionatele naționale de juniori, care s-au disputat pe lacul Siutghiol, au cuprins 6 regate, la clasele finn, F.D., sneip și optimist. Iată campionii: **finn:** Dragoș Mihailovici (C.N.U. Buc.) 0 p; **F.D.:** Mircea Carp — Mircea Boldișor (C.N.U.) 6 p; **sneip:** Bogdan Mărăcine — Ștefan Oprea (Electronica Buc.) 0 p; **optimist:** Horia Ispas (C.N.U.) 0 p. De remarcat prezența în concurs a 13 echipe constănțene (din 56). La clasa optimist sportivii de pe litoral nu au avut nici un concurent.

C. POPA

RUGBY

PATRU ÎNTÎLNIRI ÎN CAPITALĂ

După cum se știe, patru din cele șase întîlniri ale etapei a treia se vor desfășura în Capitală. Venind în întîmpinarea iubitorilor de rugby care vor să vizioneze aceste întîlniri anunțăm că pînă la închiderea ediției toate sînt programate în cursul zilei de duminică, 12 septembrie: **Gloria București-Rulmentul Bîrlad** (teren Gloria — ora 8,30); **Grivița Roșie-Farul** (Parcul copilului — ora 9); **Dinamo-Steaua** (teren Dinamo — ora 9,30); **Sportul Studențesc-Știința Petroșani** (teren Politehnica, Belvedere — ora 17).

Cu puțină bunăvoință din partea cluburilor organizatoare credem că programările ar mai putea fi îmbunătățite. Și federația ar trebui să-și impună punctul de vedere.

ÎN CAMPIONATUL DIVIZIEI A STEAUA PE LOCUL I DUPĂ DOUA ETAPE

1. Steaua	2	2	0	0	66: 9	6
1. Dinamo	2	2	0	0	40:15	6
3. Universitatea Tms.	2	2	0	0	48:20	6
4. Rulmentul Bîrlad	2	1	1	0	12: 0	5
5. Grivița Roșie	2	1	1	0	25:21	5
6. Politehnica Iași	2	1	0	1	16:16	4
7. Farul Constanța	2	1	0	1	16:24	4
8. Știința Petroșani	2	0	1	1	0: 4	3
9. C.S.M. Sibiu	2	0	1	1	24:34	3
10. Sportul studențesc	2	0	0	2	6:27	2
11. Gloria	2	0	0	2	20:67	2
12. Agronomia Cluj	2	0	0	2	12:68	2

JOCURILE ȘI ARBITRII ETAPEI A III-a

Sportul studențesc București — Știința Petroșani (arbitru St. Cristea); Gloria București — Rulmentul Bîrlad (arb. Al. Lemneanu), Agronomia Cluj — Universitatea Timișoara (arb. S. Dragomirescu); Grivița Roșie — Farul Constanța (V. Cișmaș); Politehnica Iași — C.S.M. Sibiu (D. Grigorescu); Dinamo — Steaua (T. Witting).

CICLISM

Astăzi, start în cea de-a 8-a ediție a „TURULUI CLUJULUI"

CLUJ, 8 (prin telefon, de la redactorul nostru). Organizatorii și rutierii participanți le cea de a 8-a ediție a „Turului Clujului" au intrat în febra de start. Competiția care începe astăzi se va disputa după următorul program: JOI — etapa I, Cluj-Zalău-Cluj, 110 km; VINERI — etapa a II-a, Cluj — Turda — Cluj, 62 km; SÎMBĂTĂ — etapa a III-a, Cluj-Huedin-Cluj, 100 km; DUMINICĂ-etapa a IV-a, circuit în Cluj (Piața Libertății-Piața Păcii — str. Avram Iancu — Bd. Dr. Petru Groza — cca 2000 m) 25 de ture, 50 km. Se vor acorda bonificații la primii trei sosiți — 30 s, 15 s și 5 s (etapele I, II, III), 15 s, 10 s, 5 s — în etapa a IV-a. Dintre participanți am reținut numele alergătorilor **St. Suciu** (Brașov), **I. Imbuzan** (Cluj), **N. David** (Tg. Mureș), **Th. Puterity** (Metalul Plopeni), **S. Suditu** (Olimpia), **Cr. Tudoran** (Steaua) și **V. Murineanu** (Sc. sp. 3 București). Se alcătuiesc numai clasamente individuale. **Primului clasat în cea de a 8-a ediție a „Turului Clujului" îi va fi oferit** „PREMIUL ZIARULUI SPORTUL".

Aici, la Cluj, vremea este rece, plouă. Să sperăm că pînă la ora startului soarele va zîmbi din nou peste Feleac și împrejurimi. Oricum, căldura cu care organizatorii și clujenii îi înconjoară pe rutieri va crea un climat favorabil cicliștilor...

Nușa DEMIAN

PLOIEȘTI ȘI BRĂILA — CONDUC ÎN „CUPA ORAȘELOR"

CLUJ, 8 (prin telefon, de la corespondentul nostru). În a doua zi a etapei a 5-a a „Cupei orașelor", desfășurată pe șoseaua Cluj — Huedin, tinerii alergători au avut de înfruntat din nou condiții atmosferice vitrege: frig, ploaie.

Juniorii, avînd de parcurs 40 de km, au rulat mult timp în pluton. Abia pe ultimele sute de metri s-a detașat T. Toro (Brașov) cronometrat cu 1 h 03:11. El a fost urmat la 9 s de P. Cimpoieru (Buc.) și Z. Elekes (Brașov), precum și de alți 21 de cicliști.

La tineret (56 km) a ieșit învingător N. Andronache (Ploiești) cronometrat în 1h 38:15.

După 5 etape clasamentele generale se prezintă astfel: juniori — 1. Z. Elekes (Brașov) 9 h 25:15; 2. A. Ciobanu (Ploiești) la 1:14; 3. V. Hoța (Tg. Mureș) la 1:28. Pe echipe: 1. Brăila, 2. Mureș la 49 s, 3. Cluj la 2:39. TINERET: 1. N. Andronache (Ploiești), 2. Eug. Imbuzan (Cluj) la 3:34, 3. V. Murineanu (Buc.) la 3:37. Pe echipe: 1. Ploiești, 2. Brăila la 3 s, 3. Cluj la 2:14.

P. RADVANY

UZINA ESTE „LUMEA" BOXERULUI ION HODOȘAN

(Urmare din pag. 1)

întins mîna. Cînd îl descrie pe comunistul Mihai Robu, maistru principal la sectorul Energetic-șef, pe antrenorul Ion Stoianovici sau pe economistul A. Manolescu, vocea tînărului sportiv devine dintr-o dată mai caldă. Cu ajutorul acestor oameni și îndrumat de organizația U.T.C., reputatul boxer Ion Hodoșan a absolvit școala de maiștri de pe lîngă uzină, cu specialitatea „construcții metalice și sudură". Azi, tînărul maistru îți vorbește cu pasiune și competență despre piesele pentru locomotive Diesel, produse în uzină, ca și cînd le-ar cunoaște de cînd lumea. E lumea lui — după cum ne mărturisește cu sinceritate. O lume care i se deschide dimineața, cînd intră pe poarta fabricii, și care-l recunoaște ca om dăruit cu pasiune muncii. Lui Hodoșan îi place să muncească și, tocmai de aceea, cînd — uneori — e absent din uzină, fiind chemat să apere culorile sportive ale clubului metalurgist, tovarășii săi de uzină îi simt lipsa. Pentru că sportivul, prezent cu regularitate în ultimii cinci ani în prestigioase turnee de box disputate în țară și peste hotare, este și un OM adevărat. Nu întîmplător antrenorul echipei naționale, Ion Popa, spunea despre maestrul sportului Ion Hodoșan, că **„e cel mai serios pugilist pe care l-a avut vreodată în lotul reprezentativ"**. O carte de vizită cum ar fi de dorit s-o aibă cît mai mulți dintre sportivii noștri fruntași...

ȘI ASOCIAȚIILE DE LOCATARI POT CONTRIBUI LA MĂRIREA NUMĂRULUI DE BAZE SPORTIVE

Interviu cu maestrul emerit al sportului, GHEORGHE LICHIARDOPOL, arhitect șef la I.S.A.R.T.

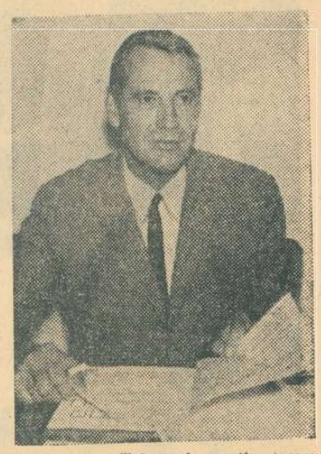

Sportiv de mare performanță, de două ori medaliat cu bronz la Jocurile Olimpice (Helsinki — 1952 și Melbourne — 1956, la pistol viteză), activist neobosit în domeniul sportului, maestrul emerit al sportului (titlu primit în 1953) GHEORGHE LICHIARDOPOL este astăzi arhitect-șef la Institutul de studii și proiectări, sistematizare, arhitectură și tipizare (I.S.A.R.T.) București. Ne-am adresat, așadar, nu numai sportivului, ci și arhitectului, firește discuția abordînd probleme legate direct de sport.

— Am avut nenumărate prilejuri să constatăm în timpul vizitelor noastre prin diverse localități că mulți activiști sportivi pun pe seama bazei materiale insuficiente valoarea scăzută a unor performanțe.

— Poate fi și aceasta o cauză. Dar eu cred că ar fi mult mai necesar să ne referim, în acest sens, la baza materială a sportului de masă. Se constată în viața de toate zilele că nu poți ajunge să ai valori deosebite în vreo ramură sau alta, dacă nu îți asiguri o cantitate mare de elemente, de unde să recrutezi virfuri.

— Vă referiți, desigur, la copii. Ne întoarcem, deci, din nou, la baza materială... Sînteți pentru complexe mari sau pentru amenajări simple?

— Ar trebui să se amenajeze locuri speciale, de joacă și sport pentru copii, principala sursă a viitorilor performeri. Dar nu pe asfalt: Avem destule parcuri, unde un teren simplu, îngrădit doar cu o plasă, ar putea satisface dorința de mișcare a copiilor dintr-un anumit cartier. Vă pot oferi și exemple: în Cișmigiu (sub stînci), la grădina Icoanei și în alte părți. Pe lîngă ele să existe și un instructor-îngrijitor care să supravegheze, dar să și îndrume pe plan tehnic. Școlile pot avea în această direcție o contribuție deosebită. Noi am editat un catalog care cuprinde detalii ale unor obiective destinate jocurilor pentru copii, dar am constatat că nu este folosit. În ceea ce privește construcțiile complexe, acestea sînt necesare sportului de performanță.

— Li se reproșează proiectanților că în noile cartiere, planurile nu prevăd spații destinate locurilor de joacă. Este adevărat?

— Nu. Cercetați toate planurile și vă veți convinge că nu este așa. Autorii proiectelor prevăd în noile cvartale de locuințe punctele menite să devină terenuri sportive, dar pentru că nimeni nu se preocupă cu atenție, ulterior ele își pierd destinația inițială, în locul lor apărînd alte obiective.

— Ce credeți că trebuie făcut pentru a se evita aceste mutații?

— După părerea mea, se manifestă un centralism excesiv în sportul de masă, sau, mai bine-zis, se așteaptă prea mult de la centru. Trebuie mai multă inițiativă din partea celor care se ocupă de cei ce practică sportul doar ca sursă de sănătate și divertisment. În acest sens s-au făcut, desigur, și terenurile din cadrul uzinelor, fabricilor. Cred însă că s-a exagerat. Sportul nu are ce căuta în incinta locului de muncă, unde aerul, oricîtă grijă s-ar depune, are un grad de poluare sporit, față de cel din cartierele de locuințe. Cetățeanul trebuie să aibă sportul — dacă mă pot exprima astfel — lîngă casă. Pentru aceasta, cum la consiliile populare există secții care se ocupă de grădini și parcuri, de ce n-ar fi și una care să urmărească amenajările sportive?

— S-au construit și se construiesc zeci și sute de blocuri, în care locuiesc mii de cetățeni. Oare aceștia nu-și pot aduce contribuția la realizarea unor terenuri simple?

— Dacă mai multe asociații de locatari ar aloca împreună fonduri pentru asemenea terenuri ar fi foarte bine. Cheltuiala pentru realizarea și întreținerea lor ar fi neînsemnată, dacă ne gîndim la numărul mare de contribuabili, dar cîștigul ar fi enorm. Cu cît vor apărea mai multe asemenea oaze ale mișcării, cu atît vom „produce" mai multă sănătate pentru copii. Noi, proiectanții, le stăm la dispoziție, cu soluții avantajoase.

— Cum credeți că se poate trece de la sport de masă la performanță?

— Toată lumea știe să scrie, dar nu toți sînt poeți sau prozatori. Așa și în sport. Mulți știu să alerge. Dar cîți ajung să se numere pe lista recordmenilor? Existența unei mase largi de practicanți ar asigura o selecție mai bună, ar înlătura — prin concurență — anumite elemente, care ajung să creadă că îl ne cuvine totul. Este și aceasta o metodă de a combate „senatorismul" și alte manifestări ce nu sînt în concordanță cu profilul unui sportiv crescut în anii noștri. Sportul de performanță cere foarte multe privațiuni care, o dată acceptate de bunăvoie, nu pot deveni obiect de tîrguială!

— Ne aflăm în anul cînd mai toți sportivii speră să se numere printre cei aleși pentru Jocurile Olimpice. Ce părere aveți... nu despre pregătirile sportivilor, ci despre cele ale arhitecților?

— Olimpiada reprezintă și pentru arhitecți ceea ce metrii sau secundele semnifică pentru concurenți, bineînțeles însă, pe alt plan. Cu fiecare sărbătoare olimpică ce s-a împlinit, s-a putut observa că s-au făcut progrese profesionale foarte mari, adoptîndu-se soluții economice, dar și spectaculoase. München-ul înseamnă un pas înainte în ceea ce privește soluțiile inginerești. A fost conceput un ansamblu urbanistic închegat, care rezolvă toate problemele. Circulația este foarte bine realizată, soluțiile de acoperire a terenurilor și sălilor sînt noi și ingenioase. De fiecare dată cînd vedem astfel de lucruri spunem că s-a atins apogeul. Dar „cursa" J.O. continuă. Și nu se știe dacă în 1976 nu ne vom „minuna" de alte realizări...

F. EMANUEL

ȘCRIMĂ

PARADE ȘI RIPOSTE

● După pauza competițională din cursul verii, trăgătorii au pășit din nou pe planșele de concurs cu ocazia celei de a 2-a etape de zonă a Cupei României. Desfășurată la Iași, această etapă a fost privită cu indiferență de unii scrimeri. Astfel, de la Brașov nu s-a prezentat nici un concurent, de la Tg. Mureș (important centru de spadă) numai trei spadasini și un floretist, de la Iași nici o floretistă, iar de la Galați doar trei spadasini.

Întrecerile s-au soldat cu cîteva surprize. Elena Pricop (Farul Constanța) a ratat calificarea pentru finala Cupei ca și spadasinul Al. Mironov (Electroputere-Craiova).

Iată ce sportivi s-au calificat pentru întrecerile finale ale Cupei României care vor avea loc la București la jumătatea lunii noiembrie:

Floretă-masculin: 1. N. Vlad; 2. I. Neagu (ambii, Politehnica Iași); **floretă-feminin:** 1. Sofia Orban; 2. Lucia Briscan (ambele, Medicina Tg. Mureș); **spadă:** A. Pongrat (Medicina Tg. Mureș) d.b.; 2. C. Trifu (Dunărea Galați) d.b.; 3. V. Ștefănescu (Dunărea Galați); **sabie:** I. D. Popescu; 2. I. Nicolae (ambii, Politehnica Iași)

● Aflăm că spadasinii de la Dunărea Galați au concurat la Iași fără a fi asistați de antrenorul clubului, prof. Mircea Alecu. Cauza acestei absențe? Antrenorul a părăsit, în mod intempestiv, secția de scrimă din orașul dunărean unde se formase un promițător nucleu de sabreri (dovada o avem și în amintitul concurs de la Iași). N-ar fi cazul ca antrenorul să mai reflecteze și să revină la clubul care s-a străduit să-i creeze condițiile necesare?

● Tinerii trăgători de la „Viitorul"-București au participat la un turneu internațional desfășurat în orașul polonez Opole. Și trebuie să menționăm că participarea lor a fost încununată de frumoase succese. În întrecerea pe echipe ei au obținut două victorii: la floretă-fete (Magdalena Bartos, Mariana Ostafi, Ruxandra Niculescu și Aurora Crișu) și la sabie (C. Martin, Gh. Mocanu, Em. Oancea și S. Crișu). În competiția individuală, Mariana Ostafi a obținut, de asemenea, locul I (floretă-fete), iar Cornel Marin a terminat pe locul doi confruntarea sabrerilor.

POPICE

ACTUALITĂȚI...

14 ECHIPE LUPTĂ PENTRU TREI LOCURI ÎN DIVIZIA A

La sfîrșitul acestei săptămîni la Ploiești și Brașov vor avea loc două concursuri de baraj — deosebit de interesante — pentru ocuparea a trei locuri în noul campionat al diviziei A. La Ploiești, pe arena A. S. Rafinăria Teleajen, se întrec nu mai puțin de 9 formații pentru ocuparea unui singur loc (în seria Sud) a campionatului masculin. Aceste formații sînt: **Someșul Satu Mare, Jiul Petrila, Laromet București, Voința Craiova, Dunărea Giurgiu, Danubiana Roman, Constructorul Galați, Gloria Baia Mare și Nicolina Iași.** Se joacă la clasica probă de 200 lovituri mixte, turneu simplu — contra scor.

La Brașov va avea loc un baraj ce se anunță ceva mai calm. El va fi găzduit de arena Flacăra, unde își vor disputa întîietatea cinci formații feminine pentru cele două locuri vacante în seria Nord. Este vorba de **Voința Oradea, Voința Blaj, Dacia Ploiești, Voința Sibiu și Voința Galați.** Fetele joacă la proba de 100 lovituri mixte.

★

Prima etapă a campionatului diviziei A, femei și bărbați, în toate cele 4 serii, este programată pentru 24 septembrie (f) și, respectiv, 25 septembrie (b).

În vederea uniformizării sistemului de arbitraj, Federația română de popice organizează o consfătuire de lucru cu toți arbitrii divizionari în ziua de 15 septembrie.

FEDERAȚIA DE HANDBAL A INTERVENIT PROMPT PENTRU CURMAREA NESPORTIVITĂȚII

Federația română de handbal a analizat desfășurarea jocurilor din primul tur al campionatului masculin divizia A, desfășurat la Cluj între 3 și 5 septembrie, stabilind următoarele măsuri disciplinare:

— Jucătorul **Roland Guneș** (Politehnica Timișoara) se suspendă pe două etape (5 și 12 septembrie) pentru comportare nesportivă în jocul cu Universitatea București.

— Jucătorul **Silviu Bădău** (Trotușul Gh. Gheorghiu-Dej) se suspendă pe două etape (12 și 13 septembrie) pentru comportare nesportivă în jocul cu Universitatea Cluj.

— Jucătorul **Sorin Gheorghevici** (Dinamo Brașov) se suspendă pe două etape (12 și 13 septembrie) pentru comportare nesportivă la terminarea jocului cu Sport Club Bacău.

— Jucătorii **Gert Stentzel** și **Ortwin Schmidt**, ambii de la Independența Sibiu, sînt sancționați cu avertisment pentru atitudine nesportivă în timpul jocului cu Universitatea București.

— Jucătorii **Ioan Gherhardt** și **Claudiu Cervenka**, ambii de la Sport Club Bacău, sînt sancționați cu avertisment pentru neparticipare la salutul final în jocul cu Independența Sibiu.

— Echipa **Universitatea București** este sancționată cu avertisment, pentru jocul neregulamentar practicat în întîlnirile cu Independența Sibiu și Politehnica Timișoara.

— Se confirmă sancțiunile aplicate de clubul sportiv Politehnica Timișoara jucătorilor **Eugen Ivan** și **Florin Comănescu** (suspendați pe una etapă — 5 septembrie) și **Ewald Fendler** (sancționat cu avertisment).

Federația română de handbal atrage atenția secțiilor ce au echipe participante la campionatul masculin divizia A că au obligația de a se ocupa intens și continuu de educarea sportivilor, de promovarea unui joc inscris în limitele regulamentului, de a impune tuturor o comportare civilizată atît pe teren cît și în afara lui.

ÎN MAGAZINELE DE CONFECȚII GĂSIȚI UN BOGAT SORTIMENT DE UNIFORME ȘCOLARE PENTRU TOATE CICLURILE CUMPĂRAȚI DE PE ACUM COPIILOR UNIFORME, PENTRU A EVITA AGLOMERAȚIA

NOU PENTRU ELEVI

Administrația Asigurărilor de Stat a introdus recent o nouă formă de asigurare dedicată în exclusivitate elevilor care frecventează cursurile de zi ale unei școli sau ale unui liceu.

Asigurarea se poate încheia în baza unei declarații de asigurare semnată de unul din părinți pentru elevii în vîrstă de pînă la 14 ani, sau chiar de elevi dacă au împlinit vîrsta de 16 ani.

Asigurarea se încheie la alegere, în cadrul aceleiași durate, prin unul sau mai multe contracte.

Prima de asigurare este foarte convenabilă: 12 lei sau 24 lei pe un an, în funcție de profilul școlii sau liceului frecventat.

(1935)

fotbal

FOTBALUL FEMININ ŞI PROBLEMELE LUI REGULAMENTARE

Jocul de fotbal, considerat pînă mai ieri un domeniu de activitate sportivă exclusiv masculină, a cucerit în ultima perioadă de timp — şi în ţara noastră — un interes crescînd în rîndul sexului frumos. Practicarea fotbalului de către femei ridică însă o seamă de probleme care trebuie luate în considerare, cu prilejul adaptării regulamentului existent la specificul impus de structura fizică deosebită a jucătoarelor cu balonul rotund. Trebuie să ne gîndim — în primul rînd — la protejarea sănătăţii şi integrităţii corporale.

Trecînd în revistă prevederile regulilor de joc, trebuie să reflectăm asupra amendamentelor ce se impun atunci cînd acest sport este practicat de femei.

1. **Terenul de joc.** Impracticabilitatea acestuia va trebui apreciată de către arbitri, cu exigenţă sporită în caz de: ploaie torenţială, îngheţ, teren alunecos sau cu suprafeţe acoperite de apă, pericolul accidentării sau provocării unor traumatisme fiind foarte posibil.

2. **Mingea** va trebui să fie mai uşoară şi cu circumferinţa mai redusă. Apreciem că greutatea balonului va trebui să fie între 350—400 gr. iar circumferinţa între 62—65 cm. Această situaţie se impune şi pentru faptul că în jocul de fotbal feminin folosirea ghetelor cu crampoane este contraindicată iar utilizarea unei încălţăminţi mai uşoare nu oferă posibilitatea lovirii balonului cu aceeaşi intensitate ca gheata de fotbal.

3. **Încălţămintea** pentru practicarea fotbalului feminin trebuie să fie uşoară şi proteguitoare pentru adversar. Se vor putea folosi pantofi de tenis, ghete de baschet sau espadrile de turism — cărora li se vor putea adăuga barete sau alte structuri — pe talpă, evident — tot din cauciuc, pentru a împiedica alunecările.

4. **Durata partidei** se recomandă a fi, la adulte — de două reprize a 30 minute, iar la junioare de numai 20 minute, repriza.

5. **Arbitrii.** De preferinţă se vor delega arbitri femei, iar în mod excepţional, pentru jocuri mai importante (calificare, internaţionale etc.) arbitri experimentaţi din loturile republicane.

6. **Schimbul de jucătoare** să fie îngăduit pînă la un număr de 3—5.

7. **Atacul cu corpul** şi obstrucţia regulamentară vor trebui apreciate cu maximum de exigenţă. Zona atacului cu corpul va trebui redusă numai la atacul umăr la umăr, din lateral. Din faţă, interzis, iar din spate numai cu umărul la omoplat (zona regulamentară).

8. **Atacul portarului** va trebui interzis cu desăvîrşire.

9. **Folosirea braţelor.** Protejarea corpului cu braţele împotriva mingii va trebui să fie permisă în orice situaţie şi de la orice distanţă. Rămîne în sarcina exclusivă a arbitrilor sa aprecieze dacă folosirea mîinilor s-a făcut în scopul protejării zonelor delicate ale corpului sau doar pentru crearea unui avantaj de joc, în această ultimă situaţie arbitrul trebuind să aplice regulamentul care interzice utilizarea mîinii.

Evident, prin aceste succinte consideraţiuni nu s-au epuizat problemele pe care le ridică aplicarea regulamentului de joc în domeniul fotbalului feminin. Tehnicienii fotbalului şi cu deosebire arbitrii — vor semnala, desigur, în viitor şi alte probleme ce urmează a fi rezolvate, în scopul îmbunătăţirii practicării jocului cu balonul rotund de către femei — sport căruia îi dorim cu toţii o dezvoltare fructuoasă şi plină de succes atît pe plan intern cît şi pe tărîm internaţional.

Ioan DUMITRESCU-BUDEŞTI
arbitru onorific

O fază dintr-un meci feminin de fotbal opunînd echipele Femina Iaşi şi Dunărea Galaţi

Foto: D. ADORJAN

JOCURILE SERIEI A 4-a DIN PRELIMINARIILE CAMPIONATULUI MONDIAL

Reprezentanţii federaţiilor de fotbal din România, R. D. Germană şi Finlanda au stabilit — cu prilejul unei şedinţe la Berlin — programul jocurilor din seria a IV-a preliminară a campionatului mondial.

20 septembrie 1972:
FINLANDA — ROMÂNIA

27 mai 1973:
ROMÂNIA — R.D. GERMANA

26 septembrie 1973:
R.D. GERMANĂ — ROMÂNIA

14 octombrie 1973:
ROMÂNIA — FINLANDA

În zilele următoare vor fi stabilite şi datele partidelor cu echipa Albaniei.

PREMIEREA ECHIPEI CAMPIOANE DE JUNIORI

Înaintea meciului de divizia B C.S.M. Sibiu — Olimpia Satu Mare, la Sibiu a avut loc festivitatea de premiere a echipei *Şcolii sportive* din localitate, campioană republicană de juniori la fotbal pe anul 1971. Cu acest prilej, tinerilor fotbalişti din Sibiu li s-au înmînat cupa şi tricourile de campioni.

I. IONESCU, coresp.

ARBITRII MECIURILOR ETAPEI A V-A A DIVIZIEI B

SERIA I

Ş. N. Oltenita — F. C. Galaţi: G. VASILESCU I, ajutat de C. Bizinichi şi G. Fodor (toţi din Bucureşti);

Dunărea Giurgiu — Progresul Bucureşti: A. MACOVEI (Bacău), ajutat de A. Damian şi R. Avramescu (ambii din Ploieşti);

Ştiinţa Bacău — Poiana Cimpina: T. LECA, ajutat de P. Căpriţă şi G. Ologu (toţi din Brăila);

Sportul studenţesc Bucureşti — Portul Constanţa: N. CURSARU, ajutat de V. Gligorescu şi M. Marinciu (toţi din Ploieşti);

Metalul Plopeni — C.F.R. Paşcani: A. GRIGORESCU, ajutat de Gh. Olteanu şi S. Marin (toţi din Bucureşti);

Politehnica Galaţi — Progresul Brăila: R. STÎNCAN, ajutat de V. Teciu şi G. Dragomir (toţi din Bucureşti);

Ceahlăul P. Neamţ — Metalul Tîrgovişte: M. POPESCU (Bucureşti), ajutat de V. Popa şi T. Oniga (ambii din Iaşi);

Chimia Rm. Vîlcea — Metalul Bucureşti: N. MOGOROAŞE, ajutat de I. Croitoru şi Fl. Voiculescu (toţi din Craiova).

SERIA A II-a

Olimpia Oradea — Minerul Anina: I. CÎMPEANU, ajutat de E. Călbăjos şi T. Gaboş (toţi din Cluj);

Minerul Baia Mare — C.S.M. Sibiu: T. VAS, ajutat de Z. Szilaghi şi O. Ciuclea (toţi din Oradea);

Olimpia Satu Mare — C.F.R. Arad: T. CÎMPEANU (Bistriţa), ajutat de I. Cioară şi A. Sike (ambii din Oradea);

Gloria Bistriţa — C.F.R. Timişoara: C. BRAUN, ajutat de N. Iliescu şi G. Racz (toţi din Braşov);

Politehnica Timişoara — Gaz metan Mediaş: S. PATKOŞ, ajutat de F. Pitiş şi I. Zare (toţi din Oradea);

C.S.M. Reşiţa — Metalurgistul Cugir: S. MATAIZER ajutat de A. Ene şi D. Hecker (toţi din Craiova);

Corvinul Hunedoara — Chimia Făgăraş: A. CRIŞAN (Arad), ajutat de I. Sechel (Arad) şi G. Cristea (Deta);

Vulturii textila Lugoj — Electroputere Craiova: I. BARBU (Alud), ajutat de I. Călărăşu şi I. Oniga (Teiuş).

MĂSURI ALE COMISIEI CENTRALE DE COMPETIŢII ŞI DISCIPLINĂ A F. R. FOTBAL

Comisia centrală de competiţii şi disciplină a Federaţiei române de fotbal a analizat, în şedinţa ţinută aseară, contestaţia echipei Sportul studenţesc Bucureşti făcută împotriva partidei cu Metalul Tîrgovişte, din campionatul diviziei B, seria I, pentru faptul că jucătorul Nistor a fost transferat la Metalul prin încălcarea prevederilor regulamentare. Comisia, pe baza actelor prezentate de ambele echipe, a luat următoarele măsuri:

— **meciul Metalul Tîrgovişte — Sportul studenţesc a fost omologat cu rezultatul de 3—0 în favoarea Sportului studenţesc, deoarece transferul jucătorului Nistor s-a făcut prin încălcarea prevederilor regulamentare;**

— jucătorul **Nistor** are drept de joc la echipa **A. S. Armata Tg. Mureş,** anulîndu-se transferul său la **Metalul Tîrgovişte.**

Comisia a mai analizat, în şedinţa ţinută aseară, abaterile unor jucători şi a hotărît următoarele:

— jucătorul **C. Olteanu** (F. C. Argeş) a fost suspendat pe patru etape pentru injurii aduse arbitrilor după terminarea partidei Steagul roşu — F. C. Argeş;

— **Velicu** (Sport club Bacău) — suspendat pe trei etape pentru lovirea adversarului;

— **Petcu** (Progresul Brăila) — suspendat pe patru etape pentru lovirea intenţionată a adversarului;

— **Plopeanu** (Petrolul, tineret-rezerve) şi Bărbulescu (Metalul Tîrgoviste) — suspendaţi pe trei etape pentru lovirea adversarului;

— **Rădoi** (Progresul Brăila) — suspendat pe o etapă pentru gest nesportiv.

LA BUDAPESTA — CURS INTERNAŢIONAL PENTRU ARBITRI

La Budapesta se desfăşoară în aceste zile un curs de perfecţionare a arbitrilor de fotbal. Ţara noastră este reprezentată de *George N. Gherghe*, fostul preşedinte al Colegiului central al arbitrilor.

MECIUL F. C. HIBERNIANS PAOLA — STEAUA, DIN „CUPA CUPELOR", SE JOACĂ MARŢI 14 SEPTEMBRIE

A fost stabilită data de disputare a partidei tur dintre echipele F.C. Hibernians Paola (Malta) şi Steaua: marţi, 14 septembrie, în oraşul La Valetta. Fotbaliştii bucureşteni vor pleca duminică dimineaţă spre Malta.

Meciul dintre cele două formaţii se va disputa, probabil, în ziua de 30 septembrie, la Bucureşti, la 24 de ore după întîlnirea Rapid — A.C. Napoli.

AGENDĂ BUCUREŞTEANĂ

SÎMBĂTĂ, 11 SEPTEMBRIE

Stadionul 23 August, ora 14: Rapid — Dinamo (tineret—rezerve); ora 16: Rapid — Dinamo (divizia A);

Terenul T.M.B., ora 16: T.M.B.— Maşini unelte (divizia C).

DUMINICĂ, 12 SEPTEMBRIE

Stadionul Politehnica, ora 11: Sportul Studenţesc — Portul Constanţa (divizia B); ora 13: Sportul Studenţesc — Dunărea Giurgiu (juniori);

Terenul Flacăra roşie. ora 11: Flacăra roşie — Olimpia Giurgiu (divizia C);

Terenul Constructorul, ora 11: Unirea Tricolor — Tehnometal (divizia C);

Terenul Laromet, ora 11: Laromet — Electronica (divizia C);

Terenul Voinţa, ora 11: Voinţa— Sirena (divizia C);

Stadionul Dinamo, ora 11: Dinamo Obor — Celuloza Călăraşi (divizia C);

Terenul 23 August IV, ora 13: Şcoala sportivă Energia Buc. — Farul Constanţa (juniori);

Terenul Ghencea, ora 13: Steaua — Comerţul Brăila (juniori);

Terenul F.R.B., ora 13: Şcoala sportivă nr. 2 Buc. — Ş. N. Oltenita (juniori).

★

Meciurile din divizia A din 11, 12, 19 şi 26 septembrie vor începe la ora 16.

Dintre sute de rapoarte

Tuşierii — inamicul public nr. 1?

Cel mai bogat material, în rapoartele observatorilor federali, l-am descoperit, săptămîna aceasta, nu în notaţiile ce s-au făcut pe marginea partidelor cu scoruri strînse, cu desfăşurări furtunoase, ci în raportul care vizează un meci încheiat cu scorul de 3—0 şi, deci, în aparenţă, fără probleme. Este vorba de întîlnirea de la Bacău, dintre Sport Club şi Universitatea Craiova.

Trimisul Federaţiei, fostul arbitru de divizia A, *Francisc Mateescu*, apreciază că scorul de 3—0 poartă amprenta gravelor greşeli pe care le-au comis la acest joc cei doi tuşieri, Ion Ciolan şi Vasile Popa. Şi noi am arătat că golul al doilea a fost înscris dintr-o poziţie flagrantă de ofsaid, nesemnalizată de către Ion Ciolan. Observatorul federal consideră, însă, că o asemenea poziţie a existat şi la primul gol, cînd apărarea oaspeţilor s-a oprit, aşteptînd semnalizarea tuşierului Vasile Popa. Pe de altă parte, *Francisc Mateescu* notează faptul că Velicu l-a lovit cu pumnul pe Pîrvu, fără a fi sancţionat pentru acest lucru, din cauza atitudinii lipsite de curaj a aceluiaşi tuşier Vasile Popa.

Degeaba, deci, arbitrajul lui N. Rainea *„a fost corect şi autoritar"*, din moment ce ajutoarele sale au avut o prestaţie cu totul necorespunzătoare, împiedicîndu-l, practic, să aplice regulamentul în toate ocaziile. De altfel, de la un timp, o pondere mare în greşelile de arbitraj par s-o aibă nu acelea comise de conducătorii jocului, ci acelea ale tuşierilor, concretizate în special în neatenţia sau aprecierea inexactă a poziţiilor de ofsaid. Dar, tocmai pentru că nu este vorba de cazuri izolate, Colegiul central al arbitrilor ar trebui să manifeste o exigenţă sporită în problema de loc lipsită de însemnătate a delegării arbitrilor de linie. Faptele au dovedit că, departe de a avea un rol secundar în buna desfăşurare a partidelor, în asigurarea condiţiilor regulamentare de joc, de multe ori acestia au un cuvînt mai greu de spus, un rol mai important decît arbitrii de centru în aprecierea reală a unor fapte.

Un alt observator federal, *Mihai Tănăsescu*, insistă, de asemenea, asupra unor probleme de arbitraj, în meciul Steagul roşu — F.C. Argeş, de data aceasta sub focul criticii fiind trecut arbitrul de centru, Zaharia Drăghici, despre care se spune că *„a realizat un arbitraj mediocru"*. Acesta *„s-a lăsat depăşit de meci în partea finală şi a comis greşeli, care însă n-au influenţat rezultatul"*, se arată în continuare, în raportul observatorului federal. Oricum, deficientele arbitrajului nu-i pun la dispoziţie lui Olteanu (F.C. Argeş) nici o circumstanţă uşurătoare, în aprecierea atitudinii pe care a avut-o faţă de conducătorul jocului, a întregii brigăzi de arbitri, pe care a acoperit-o cu insulte. *„În toată activitatea mea de arbitru* — scrie Zaharia Drăghici — *nu mi-a fost dat să aud asemenea cuvinte din gura unui jucător"*.

Asemenea comportări descalifică un fotbalist, indiferent de valoarea lui sportivă. Şi C. Olteanu a mai trecut prin faţa Comisiei de disciplină.

Ne bucură, totuşi, că în încheierea acestor rînduri, avem prilejul să consemnăm un fapt pozitiv. La Iaşi, unde s-a disputat poate cel mai înverşunat meci al etapei, Politehnica — Dinamo, ambele echipe au evoluat de o asemenea manieră, încît observatorul federal, *Ion Marinescu*, s-a simţit tentat să dea şi el note la capitolul sportivităţii. Şi privirile ni s-au oprit asupra unui „9", cu adevărat remarcabil.

Jack BERARIU

CEA MAI FERICITĂ ZI DIN VIAŢA LUI VIOREL STOICESCU

Vestea, adusă de cineva de la cabine, s-a răspîndit ulimitor de repede, din om în om, şi cu cîteva minute înainte de meci, duminică, mai tot stadionul ieşean murmura fericit: **„Va juca Stoicescu!"...**

...Cu cîteva ore înaintea jocului cu Dinamo, simbătă seara, în hol la „Unirea". Pentru Viorel Stoicescu clipele ard. De nerăbdare, de speranţe şi teamă. **„Mîine s-ar putea să joc! Un reputat specialist m-a asigurat, marţi, că pot să joc! Înţelegeţi ce înseamnă acest lucru?! Aproape trei luni de zile am stat departe de fotbal. Trei luni de coşmar. Unii mi-au spus că s-ar putea să nu mai joc niciodată. La 22 de ani şi jumătate, să auzi acest lucru...".** Reia discuţia după cîteva minute de tăcere. Tăcere grea, pe care numai talentatul fundaş al Politehnicii Iaşi cutează să o frîngă. **„La jotul de tineret am luat numai note de la 8 în sus. Visam „naţionala mare". Am avut, însă, numai accidente. Accident încă la debutul în divizia A. Hepatită. Şi alte atîtea accidente cînd îmi era lumea mai dragă. Dar nu m-am speriat. Treaba asta însă, traumatismul suferit la cap, şi, în special, gîndul urît că s-ar putea să abandonez fotbalul, m-a năucit. Aşa că dacă mîine voi juca, pot spune că m-am născut a doua oară!"**

...Cu numai trei antrenamente în picioare, începute marţi, imediat după ce medicii l-au asigurat că poate juca fotbal fără nici o grijă, Viorel Stoicescu a păşit duminică în teren dornic să-i mănînce iar tribuna cu vuietul său răscolitor.

Nu i-a fost frică, a început jocul de parcă nu i s-ar fi întîmplat nimic, niciodată. Şi din primul minut s-a avîntat într-un duel aprig cu Doru Popescu: **„Am sărit să lovesc balonul cu capul, să-mi demonstrez mie că nu am nimic, să piară orice teamă din mine...".**

La pauză, cineva l-a întrebat dacă nu vrea să treacă pe banca de rezerve. Alecu ieşise deja la încălzire, gata să-i ia locul în formaţie. El, însă, nici n-a vrut să audă de aşa ceva. A intrat în teren cu aceeaşi poftă nebună de joc. Şi a jucat ca

niciodată. Fără să strălucească (făcuse doar trei antrenamente!), dar cu pasiune arzîndă. Cu devotament dus pînă la sacrificiu. Seara, după meci, cînd mai toată lumea comenta etapa, Viorel Stoicescu, student în anul IV la Mecanică şi fotbalist de mare talent, mărturisea emoţionat: **„Azi a fost cea mai fericită zi din viaţa mea!"**

...De duminică seara, Viorel Stoicescu poate visa, din nou, naţionala...

Mircea M. IONESCU

LOTO-PRONOSPORT

Participanţii la sistemele organizate de către LOTO-PRONOSPORT nu se poate să nu fi reţinut faptul că în acest an s-a acordat un mare număr de cîştiguri în bani şi autoturisme.

Printre ultimii participanţi care şi-au ridicat cîştigurile în cadrul tragerilor televizate, sînt şi următorii: Călbureanu Rafira din Braşov — 100.000 lei la Pronoexpres din care un autoturism DACIA 1100 şi diferenţa de 45.000 lei în numerar; Spirea Stelian din Bucureşti — 100.000 lei la Pronoexpres; Ciocan St. Florea din com. Călăraşi judeţul Dolj — un autoturism DACIA 1100 la Loz în Plic şi Viorica Antemir din Bucureşti — un autoturism DACIA 1100 la Loz în Plic.

Un nou prilej de a obţine autoturisme sau bani vi-l oferă tragerea Loto de mîine care oferă în afara cîştigurilor obişnuite în bani, autoturisme la alegere.

NUMERELE EXTRASE LA CONCURSUL PRONOEXPRES NR. 36 DIN 8 SEPTEMBRIE

Fond general de premii: 2 296 371 lei, din care 1 452 657 lei report.
Extragerea I: 43 44 24 23 15 9
Fond de premii: 1 616 483 lei, din care 1 178 899 lei report categ. 1.
Extragerea a II-a: 1 20 12 10 26.
FOND DE PREMII: 679 888 lei, din care 273 756 lei report categ. A.

CÎŞTIGURILE TRAGERII LOTO DIN 3 SEPTEMBRIE

Extragerea I: Categ. 2: 2,85 variante a 27 641 lei; categ. 3: 10,05 a 7 839 lei; categ. 4: 30 a 2 626 lei; categ. 5: 99,75 a 790 lei; categ. 6: 286,75 a 333 lei. Report categoria 1: 123 554 lei.
Extragerea a II-a: Categ. A: 1 variantă 25% a 95 569 lei şi 1 variantă 10% a 36 227 lei; categ. B: 1 variantă 25% a 17 912 lei şi 6 variante 10% a 7 165 lei; categ. C: 10,95 a 3 562 lei; categ. D: 21,10 a 2 886 lei; categ. E: 33,75 a 1 804 lei; categ. F: 42,95 a 1 416 lei; categ. Z: 1 351,35 a 100 lei. Premiul de categoria A de 95 569 lei a revenit lui AIRINEI DUMITRU din Bacău.

Rubrică redactată de LOTO-PRONOSPORT

POZIŢII PIERDUTE ŞI DESCREŞTERI VALORICE

(Urmare din pag. 1)

ţie jubiliară a Jocurilor Balcanice. Au fost stabilite — se ştie — şi o serie de recorduri naţionale sau performanţe îmbucurătoare.

Ar fi, însă, credem, greşit SĂ GENERALIZĂM MERITELE, să nu departajăm contribuţiile, să vedem doar strălucirea medaliilor, uitînd sau omiţînd insatisfacţiile.

Toate acestea pentru binele şi cu dorinţa de a vedea atletismul nostru cucerind, sau recucerind poziţii fruntaşe în competiţia balcanică şi opţiuni certe pentru Jocurile Olimpice de la München.

Ne propunem să începem cu întrecerile masculine...

Trebuie să privim obiectiv, fără a ignora obstacolele, dificultăţile şi unele condiţii particulare, evoluţia şi bilanţul echipei masculine. Vom spune, de aceea, pentru început, că atleţii români au întîlnit în reprezentativa ţării gazde un adversar extrem de bine pregătit şi hotărît să cîştige competiţia. În ceea ce ne priveşte, ne-am prezentat cu cîteva indisponibilităţi, fără acoperire valorică la unele probe, în cîteva cazuri chiar fără „omul doi". Pentru respectul adevărului şi nicidecum cu intenţia de a atenua un insucces, amintim şi arbitrajul slab care la unele întreceri (110 m g. dar şi la altele...) a influenţat şi chiar a viciat diferite rezultate.

Cu aceste precizări, să intrăm în fondul problemei.

ECHIPA MASCULINĂ A ŢĂRII NOASTRE A AVUT LA ZAGREB O COMPORTARE NESATISFĂCĂTOARE! Cu excepţia cîtorva atleţi (indeosebi la probele de sărituri, concluzie care evidenţiază munca, responsabilitatea şi talentul sportivilor şi antrenorilor respectivi), printre care amintim pe Carol Corbu, Şerban Ioan, Csaba Dosa, Dinu Pistalu, Şerban Ciochină, dar şi pe Gheorghe Cefan şi Constantin Staicu, **CEILALŢI SPORTIVI AU CORESPUNS DOAR PARŢIAL SAU** — unii dintre ei — **AU DECEPŢIONAT PRIN REZULTATELE ÎNREGISTRATE.**

Nici o victorie şi nici măcar un loc secund (!) în toate cele 13 probe de alergări. Este, cum am mai spus, pentru prima oară cînd sprinterii, semifondiştii şi fondiştii români nu ocupă măcar într-o probă unul din locurile 1—2.

Cu destul regret (mai ales că în unele cazuri e vorba de sportivi cu reale contribuţii la progresul realizat de atletismul nostru în ultimii ani), dar cu sentimentul obligaţiei profesionale şi cu sincera dorinţă de a privi în faţă adevărul — acestui an preolimpic, trebuie să spunem că la Zagreb cele mai multe evoluţii au oscilat între **„MODEST"** şi **„NESATISFĂCĂTOR".** Aprecierile îi vizează pe Gheorghe Zamfirescu, Alexandru Munteanu, Gheorghe Dulgheru (100 şi 200 m), Puiu Tudor, Nicolae Nicolae (400 m), Mircea Neamţu (1 500 m), Ilie Cioca (5 000 şi 10 000 m), Viorel Suciu şi Nicolae Perţa (110 m g), Gheorghe Petronius (400 m g), C. Stan — îndeosebi, Dulgheru, Munteanu, Zamfirescu (4x100 m), Dulgheru, Nicolae, Petronius, Tudor (4x400 m), Iosif Naghi, Vasile Sălăjean (disc), Frederich Schneider (ciocan), Andrei Sepci (decatlon), şi alţii.

Cam lungă această listă pe care figurează, spre surprinderea noastră, cîţiva dintre atleţii de bază ai reprezentativei masculine, performeri şi medaliaţi ai ediţiei trecute, desfăşurate la Bucureşti!

Ne place, sau nu, constatăm totuşi o descreştere valorică în probele de sprint. Mai convingător ca altădată, în ultima vreme, ne apare şi o foarte modestă reprezentare în probele de semifond şi fond, odinioară unul din punctele „forte" ale echipei noastre. Să spunem — deci — lucrurilor pe nume. **La ora actuală, doar cîţiva atleţi, specialişti în probele de sărituri, 3 000 m obstacole, 20 km marş... au o valoare care justifică speranţe pentru un eventual punctaj olimpic!**

În aceeaşi notă de exigenţă întemeiată, avînd în vedere tocmai evaluarea reală a rezultatelor de la Zagreb şi perspectivele pentru J.O. de la München, ni se pare util să precizăm că, de fapt, înfrîngerea suferită din partea echipei iugoslave nu înseamnă doar o diferenţă — uşor recuperabilă — de 14 puncte, ci de mult mai multe... Pentru că **anul trecut, la Bucureşti, ATLEŢII ROMÂNI AU FOST ACEIA CARE AU ÎNTRECUT REPREZENTATIVA IUGOSLAVIEI CU 17 PUNCTE.** Aritmetica simplă ne obligă la acest calcul al cărui rezultat îngrijorează!

Dar, în acest an, excepţînd întîlnirile cu echipa Norvegiei, formaţia noastră masculină a pierdut, după cum se ştie, meciurile cu Italia, R.D. Germană, Ungaria, Finlanda.

Acum şi confruntarea directă cu echipa Iugoslaviei!

Este, desigur, de competenţa federaţiei de specialitate analiza complexă a selecţiei şi pregătirii pentru ediţia jubiliară a Jocurilor Balcanice. Ne vom îngădui cîteva sugestii într-unul din numerele viitoare.

De pe cuprinsul ţării

„ŞOIMII NEAMŢULUI" PE ÎNĂLŢIMI

Valea Bistriţei. Satul Chiril. În depărtare se vede Raraul. Pe o pajişte îşi fac apariţia cîteva corturi, iar glasuri vesele de copii tulbură pentru un timp liniştea pădurilor din apropiere. După puţină vreme facem cunoştinţă cu echipajul „Şoimii Neamţului", 12 fete şi băieţi de la Şcoala generală nr. 3 din Piatra Neamţ, plecaţi pentru 10 zile într-o excursie cu corturi pe traseul: Singiorz Băi — Rodna Veche — Ineu — Lacul Lala — Prislop — Valea Bistriţei — Rarău — Broşteni — Borca — P. Neamţ. Îndrăzneţii turişti au străbătut — sub conducerea profesorilor **Virginia Amaici** (specialitate română!) şi **Gheorghe Amaici** (specialitate matematică!), pasionaţi ai drumeţiilor montane — peste 150 km pe jos, ei utilizînd numai în cazuri deosebite trenul sau maşina.

Mai sînt cîteva zile pînă cînd clopoţelul va anunţa prima oră de curs... Mică e vacanţa mare!

SALUTARI DIN BUDAPESTA!

„După 30 de zile de pedalare, cicloturiştii din Micfalău se întorc sănătoşi acasă. Pentru toţi iubitorii sportului trimitem salutări din Ungaria". Urmează semnăturile.

Pasiunea pentru cicloturism a pionierilor din Micfalău, conduşi de neobositul prof. **Acaţiu Feher,** nu cunoaşte, deci... hotare. Excursia din această vară este o nouă dovadă a dorinţei de a vedea „pe viu" geografia, de a cunoaşte oameni şi locuri.

Nouă nu ne rămîne decît să-i întîmpinăm cu tradiţionala urare de: „Bine aţi venit!"

O INIŢIATIVA DEMNA DE LAUDĂ

Handbalul românesc a cucerit aprecieri elogioase în întreaga lume. Jucătorii noştri — şi e greu să ne oprim la vreunul — au încîntat sute şi mii de spectatori din numeroase ţări. Şi cine nu se vrea a fi un Gruia sau un Gaţu? Iată de ce tot mai mulţi tineri se îndreaptă spre terenul de handbal şi cu această dorinţă nemărturisită.

Credem, de aceea, că iniţiativa Consiliului judeţean al sindicatelor Alba şi asociaţiei sportive Textila Sebeş este binevenită. Organizarea unei competiţii de anvergură (au fost prezente 8 echipe de băieţi şi fete) — şi care se doreşte a intra în tradiţie — a oferit formaţiilor participante posibilitatea de a-şi demonstra măiestria şi dragostea pentru acest sport. După dispute dîrze, reprezentativele gazdelor: **Avîntul** (masculin) şi **Textila** (feminin) s-au clasat pe primele locuri.

PENTRU PRIMA OARĂ ÎN ISTORIA ORAŞULUI

Cu puţină vreme în urmă, în cadrul aceleiaşi rubrici, consemnam faptul că la Gura Humorului se lucrează intens la construirea unui bazin de înot de dimensiuni olimpice.

O ştire sosită pe adresa redacţiei ne anunţă faptul că zilele trecute acesta a fost dat în folosinţă. Iată aşadar că pentru prima dată în istoria oraşului cetăţenii din Gura Humorului au posibilitatea să practice înotul. De altfel, trebuie menţionat faptul că la realizarea lui beneficiarii de azi şi-au adus o importantă contribuţie, prestînd numeroase ore de muncă patriotică. Nu poate fi trecut cu vederea nici sprijinul substanţial oferit de organele locale de stat, de Combinatul şi exploatarea minieră Leşu Ursului.

Se continuă, în acelaşi timp, activitatea de amenajare a altei baze sportive pentru tenis, volei, baschet care va transforma „Lunca Moldovei" într-un excelent loc de agrement.

Pe cînd, deci, pe lista campionilor la natatie şi un nume din Gura Humorului?

Rubrică redactată de
Em. FANTĂNEANU
cu sprijinul corespondenţilor judeţeni

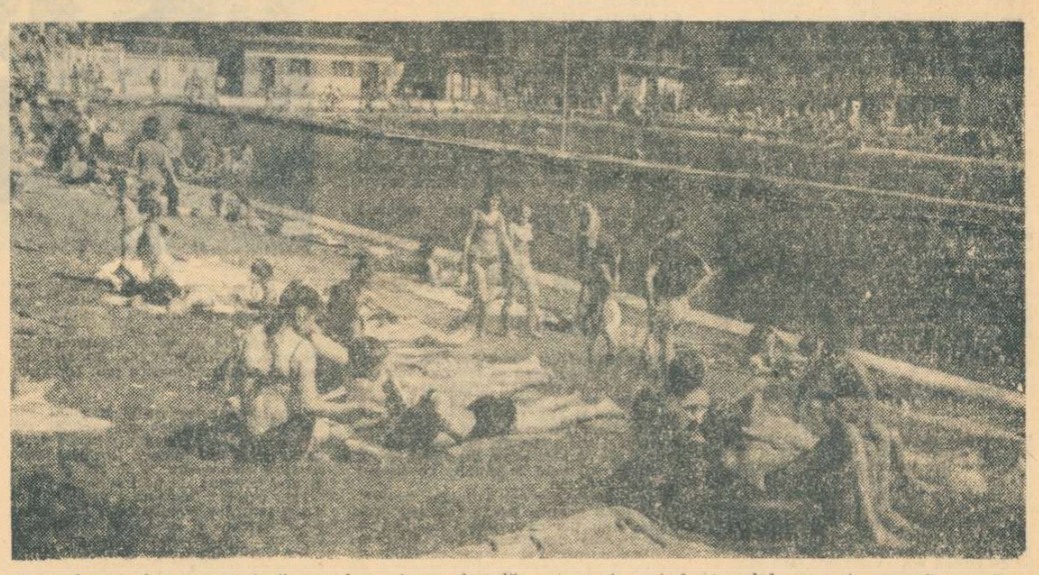

Sezonul estival a trecut, însă soarele mai are destulă putere, iar cînd ştrandul este şi termoficat. Drept urmare, atîta timp cît vremea permite, amatorii de plajă sînt prezenţi în număr mare. Imaginea alăturată este elocventă. Să facem şi precizarea de rigoare că ştrandul se află pe Valea Jiului, la Lupeni, fiind unul din obiectivele cu care A. S. Preparatorul din localitate se mîndreşte. Pentru noi, zilele vacanţei fiind deja o amintire, promitem că nu-l vom ocoli în sezonul viitor. Poate în carnetul reporterului vor apărea noi date interesante

TURNEUL DE BOX AL ARMATELOR PRIETENE

GH. PUȘCAȘ ȘI ȘT. BĂIATU, ÎNVINGĂTORI

MISKOLC, 8 (prin telefon) Marți seara, în sala sporturilor din localitate au continuat întrecerile pugilistice din cadrul turneului Armatelor Prietene. S-au disputat ultimele meciuri preliminarii, iar la unele categorii au început semifinalele. În această reuniune au evoluat și doi pugiliști ai clubului Steaua: **Gheorghe Pușcaș** și **Ștefan Băiatu**. Pușcaș l-a întîlnit pe pugilistul din R.D.G. — **Büttner**, de care a dispus categoric la puncte, trimițîndu-l și la podea în repriza secundă. Boxerul român și-a folosit foarte bine alonja și l-a contrat puternic pe Büttner, ori de cîte ori acesta a încercat să se impună în lupta de aproape. Miercuri, în semifinale, Pușcaș îl are ca adversar pe maghiarul **L. Orban**. Un meci foarte frumos a realizat și **Ștefan Băiatu**, în cadrul semifinalelor categoriei semimuscă. Tehnica sa superioară l-a ajutat să învingă la puncte un adversar mult mai bine dotat din punct de vedere fizic, **Kim U-gil** (R.P.D. Coreeană). În partida finală, de vineri, Ștefan Băiatu va încrucișa mănușile cu bulgarul **Konstantinov**. Tot în semifinale, miercuri seara, **Gheorghe Chivăr** îl întîlnește pe **Urban** (R.D.G.), iar **Vasile Drăgan** pe **Kim Man Soc** (R.P.D. Coreeană).

Eugen VLADIMIR

N.B.: Datorită orei tîrzii la care s-au încheiat întrecerile, rezultatele nu ne-au parvenit pînă la închiderea ediției. Ele vor fi publicate în numărul nostru de mîine.

LUCRĂRILE ADUNĂRII GENERALE A COMITETELOR NAȚIONALE OLIMPICE

MÜNCHEN, 8 (Agerpres). — La München au început lucrările Adunării Generale a comitetelor naționale olimpice, la care participă delegați din peste 80 de țări.

În cuvîntul de deschidere Eduard Wieczorek, secretarul general al acestui for sportiv, a evidențiat rolul important al Adunării generale olimpice al cărui scop principal este promovarea solidarității sportive internaționale. Vorbitorul a subliniat că ajutorul acordat țărilor în curs de dezvoltare prin organizarea de școli de antrenori, contribuții la construirea și amenajarea de baze sportive va fi în continuare obiectivul principal al Asociației comitetelor naționale olimpice.

Prima zi a reuniunii de la München a fost consacrată în special luării de contacte și consultări între reprezentanții comitetelor olimpice ale țărilor africane.

SPORTIVII DIN R.P. BULGARIA OBȚIN NOI SUCCESE

An de an, sportivii din Republica Populară Bulgaria se afirmă cu tot mai multă pregnanță în arena internațională, cucerind lauri în marile întreceri. Este rodul firesc al excelentelor condiții de care se bucură mișcarea sportivă din această țară, în anii construcției socialiste.

Valoarea deosebită a sportului bulgar s-a vădit și cu prilejul celei mai recente competiții de anvergură, găzduită de capitala țării vecine și prietene. Este vorba de campionatele mondiale de lupte greco-romane, încheiate săptămîna trecută la Sofia, cu participarea sportivilor din 41 de țări. Pe primul loc, în clasamentul pe națiuni, s-au situat reprezentanții Bulgariei, întrecînd pe învingătorii tradiționali ai acestor întreceri, luptătorii sovietici.

Acest ultim succes vine să adauge o nouă verigă la lanțul afirmărilor, obținute și pînă acum — la Jocurile Olimpice, campionate mondiale și europene — de către sportivii bulgari. Este suficient să amintim că reprezentativa de fotbal a Bulgariei este vicecampioană olimpică (Ciudad de Mexico, 1968), iar echipa de speranțe se mîndrește cu două titluri cucerite în turneele de juniori ale U.E.F.A. (ultimul, în 1969). De două ori (la Copenhaga 1967 și Varna 1969), sportivele bulgare au urcat pe prima treaptă a podiumului în campionatele mondiale de gimnastică modernă, dovedind o superioritate incontestabilă în această nouă disciplină. Reprezentativa feminină de baschet numără în palmares un titlu de campioană europeană (Lodz, 1958), medalii de argint și de bronz la campionatele mondiale (1959 și 1964), precum și frumoase victorii în competițiile continentale intercluburi. Voleibaliștii bulgari au obținut medalii de argint la ultima ediție a „mondialelor" (Sofia, 1970), după ce echipele lor se afirmaseră ca învingătoare în două ediții ale „Cupei campionilor europeni".

Evident, toate aceste însemnate afirmări își au ca punct de plecare larga bază de masă asigurată activității sportive în această țară. La sfîrșitul anului trecut, Uniunea de cultură fizică și sport din R.P. Bulgaria număra aproape un milion și jumătate de membri, la o populație de ceva mai mult de opt milioane de locuitori. Recent, un vast plan de măsuri, privind reorganizarea mișcării sportive, va lărgi și mai mult această activitate destinată maselor. Printre numeroasele puncte înscrise în acest plan, se prevede, pentru începutul anului școlar 1971—1972, deschiderea unui nou institut de cultură fizică, putînd pregăti 1 200 de studenți. Fotbalul, atletismul, gimnastica și natația formează obiectul unor preocupări noi, menite să acorde acestor discipline o preponderență în ansamblul general al activității sportive.

Va fi, fără îndoială, un nou pas spre valorificarea deplină a marilor resurse de care dispune astăzi sportul din această țară.

SIMBOL AL SPORTULUI DIN R.P.D. COREEANĂ

„COREEA CELLIMA"

Există în legendele poporului coreean un cal cu însușiri extraordinare — numit „Cellima" — care trece peste orice obstacol, care înfruntă toate potrivniciile și care străbate distanțele cu iuțeala gîndului. Numele lui a devenit un simbol al Republicii Populare Democrate Coreene care, trecînd cu succes peste toate greutățile întîmpinate, desfășoară într-un ritm susținut construcția socialistă a țării. Este ritmul „Cellima" care caracterizează toate domeniile de activitate din R.P.D. Coreeană, inclusiv mișcarea sportivă din această țară.

Într-adevăr, în cei 23 de ani care s-au scurs de la proclamarea Republicii Populare Democrate Coreene, sportul, educația fizică au cunoscut o neîntreruptă dezvoltare, atît în ceea ce privește răspîndirea în masele largi ale populației, cît și în sensul ridicării măiestriei la nivelul celor mai buni sportivi ai lumii.

Se evocă, de obicei, victoria reprezentativei de fotbal a R.P.D. Coreene asupra prestigioasei „squadra azzurra", în campionatul mondial din 1966. Dar sportivii Coreei populare s-au impus pe plan internațional și în alte discipline. Voleibaliștii au un bogat palmares încununat de victoria obținută în turneul internațional desfășurat în 1969 la Varna, unde reprezentativa feminină a întrecut cele mai bine cotate echipe din lume, cele ale Uniunii Sovietice și Japoniei.

La tenis de masă, în turneul găzduit la Phenian, în noiembrie trecut, cu participarea celor mai buni jucători din Cehoslovacia, Ungaria și din țara noastră, marea majoritate a probelor au revenit reprezentanților R.P.D. Coreene.

Sportivii acestei țări s-au impus, de asemenea, la patinaj viteză (cucerind titlul mondial în 1966 la 1 500 m — femei și medalia de argint în clasamentul general al patinatoarelor). Au obținut performanțe strălucite, de nivel mondial, în atletism, box, gimnastică, judo, lupte și haltere.

Explicația acestor succese nu constă numai în remarcabilele calități cu care este înzestrat poporul coreean, dar și în sprijinul pe care partidul și statul îl acordă cu toată solicitudinea. Mișcarea sportivă din R.P.D. Coreeană a căpătat un larg caracter de masă, fapt ilustrat, printre altele, de uriașul ansamblu de gimnastică numit „Coreea Cellima" care a efectuat în 1968 o demonstrație de neuitat pe stadionul Moranbon din Phenian, cu prilejul împlinirii a două decenii de la întemeierea Republicii Populare Democrate Coreene. A fost o demonstrație de virtuozitate sportivă, de înflăcărare tinerească deosebit de elocventă pentru posibilitățile și pasiunea sportivă a tineretului acestei țări, o manifestare care s-a situat la înălțimea numelui de eroic simbol: „Coreea Cellima".

IERI ÎN „CUPA BALCANICĂ" LA FOTBAL

STEAGUL ROȘU — PANIONIOS ATENA 1-1 (1-1)

BRAȘOV, 8 (prin telefon, de la trimisul nostru). Neașteptatul lider al acestui început de sezon a luat un start puternic în partida cu Panionios, din „**Cupa Balcanică**", trofeu la care stegarii, ca foști deținători, aspiră cu îndreptățite speranțe. Ofensiva formației gazdă, susținută frenetic de un public entuziast, întîmpină însă serioase dificultăți în condițiile marcajului sever aplicat de Panionios, adeptă a betonului clasic, prevăzut cu un libero (Kiriadis). Și totuși, o fază (min. 10), concepută alert și ingenios, creează o breșă în barajul din fața porții lui Filis, dar Ghergheli risipește situația favorabilă, sutînd imprecis. **Trei minute mai tîrziu, lovitură de teatru! Panionios contraatacă pe aripa dreaptă, internaționalul Dedes centrează înspre punctul de la 11 m. de unde Mavros, complet liber, înscrie cu capul: 0—1 împotriva cursului jocului.**

Steagul roșu reînnoadă rapid firul superiorității teritoriale, pregătind egalarea prin acțiuni desfășurate pe un front larg pentru desfacerea sistemului defensiv al formației oaspe. La o astfel de manevră, Györfi demarează irezistibil pînă la linia de fund, centrează apoi în careu, cu precizie, dar același Ghergheli gafează din nou, reluînd alături de la numai 7—8 m. În min. 32 tribunele explodează: **Ivăncescu, urcat în atac pe culoarul lui, schimbă brusc pe partea opusă, spre colțul stîng al careului mare, acolo unde Györfi așteaptă, cu nerăbdare balonul; un șut expediat de extrema brașoveană, cu sete, din volé, și Filis va scoate mingea din plasă: 1—1.** Egalați destul de repede, oaspeții acționează din ce în ce mai nervos și pentru a pune stavilă înaintașilor brașoveni se văd nevoiți, spre finalul reprizei, să recurgă la mijloace antijoc: placaje (min. 42 Hristodulu la Cadar), faulturi cu „scîntei", trageri de timp, adică întreg arsenalul.

Ca sens de desfășurare a jocului, partea a doua a meciului copiază la indigo primele 45 de minute. Timpul curge firește în favoarea echipei vizitatoare, care își apără egalul la disperare. Panionios aproape că renunță și la singura-i armă, cea a contraatacului (care în min. 55 era să-i aducă încă un gol, dacă Adamache n-ar fi plonjat curajos la picioarele lui Dedes), fragmentează deliberat jocul prin faulturi repetate, dar, trebuie spus, că o ajută în scopul propus și adversarul care, văzîndu-și eforturile risipite, acționează cu tot mai puțină luciditate. Fluierul final al arbitrului va consfinți un rezultat de egalitate, după cum am mai spus, în contrast cu fizionomia de ansamblu a partidei. Arbitrul **Dean Necev** (Bulgaria) ajutat la linie de brașovenii **Nicolae Iliescu** și **Spirea Albulescu** — a condus corect formațiile:

STEAGUL ROȘU— Adamache — Ivăncescu, Jenei, Olteanu, Cojocaru, Cadar, Pescaru, Necula (min. 84 **Drăgoi**), **Ghergheli, Florescu** (min. 65 **Balint**), **Györfi.**

PANIONIOS ATENA: Filis — Hristodulu, Teofilopulos, Papafikas, Kiriazis, Haitas, Maraitelis, Itzoglu, Dedes, Lagos, Mavros.

G. NICOLAESCU

O VICTORIE MERITATĂ, DAR GREU OBȚINUTĂ

(Urmare din pag. 1)

De altfel, s-a văzut clar că, chiar și în condițiile scorului de 0—1, piteștenii s-au chinuit realmente pînă au reușit să egaleze. **De-abia în min. 65, un șut senzațional al lui Marian Popescu, expediat din afara careului, l-a învins pe inimosul Totoianu, restabilind echilibrul pe tabela de marcaj.**

Pînă atunci, clujenii — cu o apărare supraaglomerată, în care Lupu s-a ținut scai de Dobrin, iar Cojocaru (pe post de libero) s-a distins prin intervențiile sale, — reușiseră să anihileze toate atacurile în valuri ale gazdelor, e drept însă că uneori și cu prețul unor faulturi, față de care arbitrul Vasile Liga n-a acționat prea hotărît.

După pauză, jocul a avut de asemenea aproape un singur sens, dar ofensiva pitești eană — cam haotică, cu mingi aruncate pe sus, la întîmplare, în careu — n-a dat multă vreme roade. A venit însă, aproape providențial, golul de care am vorbit, al lui Marian Popescu, ce a schimbat fața jocului. Mai puțin nervoși și precipitați, piteștenii au acționat apoi mai clar, **reușind în min. 77 să înscrie și golul victoriei, printr-un șut la fel de splendid al lui Jercan.**

Cu spectrul înfrîngerii în față, după ce 55 de minute trăiseră frumosul vis al victoriei, feroviarii încearcă ei acum egalarea, inițiind cîteva atacuri care pun din nou în evidență slăbiciunile manifestate în această partidă de fundașii centrali Olteanu și Vlad, evident obosiți în urma eforturilor depuse în ultimele zile în echipa lor de club și la lot. Dar, în afara unei „bombe" a neobositului Soo, parată excelent de Stan, n-am mai avut nimic deosebit de semnalat în finalul acestei întîlniri, încheiată cu victoria meritată, dar greu realizată, a elevilor antrenorului Halagian.

La Bratislava: „CUPA DUNĂRII" LA TENIS DE MASĂ (juniori)

BRATISLAVA 8 (Agerpres). — La Bratislava se fac intense pregătiri în vederea competiției internaționale de tenis de masă „Cupa Dunării" pentru juniori. La această competiție și-au anunțat participarea jucători și jucătoare din Austria, Anglia, Bulgaria, R.D. Germană, Ungaria, Polonia, **România** și Cehoslovacia. Întrecerile se vor desfășura între 10 și 12 septembrie.

În concursul din Berlinul occidental

DISCOBOLELE ROMÂNCE ÎNTRECUTE DE LIESEL WESTERMANN

BERLINUL OCCIDENTAL, 8 (Agerpres). — Proba feminină de aruncarea discului din cadrul concursului internațional atletic desfășurat în Berlinul occidental a fost cîștigată de cunoscuta recordmană vest-germană Liesel Westermann cu rezultatul de 61,00 m. Pe locurile următoare s-au clasat sportivele române Argentina Menis 58,70 m, Olimpia Cataramă 57,96 m și Lia Manoliu 57,48 m.

Foarte disputată a fost cursa de o milă în care s-au întrecut mai mulți specialiști pe această distanță. A cîștigat kenyanul Ben Jipcho, cronometrat în 3:56,4, secondat de italianul Francesco Arese (Italia) 3:56,7. Campionul olimpic al probei, Kipchoge Keino (Kenya), s-a clasat pe locul trei 3:56,9

Confirmînd pronosticurile, proaspăta recordmană mondială în proba de săritură în înălțime, austriaca Ilona Gusenbauer, a terminat învingătoare cu 1,84 m, fiind urmată de canadiana Debbie van Kieckebeldt 1,75 m. În proba similară masculină victoria a revenit atletului maghiar Istvan Major cu 2,17 m. Clasat pe locul doi cu același rezultat, John Hawkins a stabilit un nou record al Canadei. Campioana europeană Vera Nikolici și-a adjudecat victoria în proba de 800 m cu un timp bun: 2:01,0, urmată de Abby Hofmann (Canada) 2:02,8 și Maria Sykora (Austria) 2:03,3.

Alte rezultate: **masculin**: 100 m: Turner (S.U.A.) 10,4; 400 m g: Bua (Uganda) 49,8; lungime: Pani (Franța) 7,58 m; 5000 m: Puttemans (Belgia) 13:34,8; prăjină: Isaksson (Suedia) 5,00 m; suliță: Nemeth (Ungaria) 77,94 m; **feminin**: lungime: Meta Antenen (Elveția) 6,13 m; 400 m: Christel Frese (R. F. a Germaniei) 53,6;

OPT SELECȚIONATE ÎȘI VOR DISPUTA „TROFEUL JADRAN" LA POLO

Echipa României întîlnește în primul joc formația S.U.A.

La ediția din acest an a „**Trofeului Jadran**" la polo și-au anunțat participarea 8 echipe, cele mai puternice din lume. Cu alte cuvinte, la Hvar (Iugoslavia) între 24 și 30 septembrie, vom avea un veritabil campionat mondial (neoficial), în care se va juca continuu — timp de 7 zile — sistem turneu. Programul întrecerilor alcătuit de organizatori arată astfel:

24 septembrie: U.R.S.S. — Ungaria, ROMÂNIA — S.U.A., R.F. a Germaniei — Italia și Iugoslavia — Olanda;

25 septembrie: U.R.S.S. — R. F. a Germaniei, Ungaria — Olanda, S.U.A. — Iugoslavia și ITALIA — ROMÂNIA;

26 septembrie: Olanda — S.U.A., Iugoslavia — Italia, R.F. a Germaniei — Ungaria și ROMÂNIA — U.R.S.S.;

27 septembrie: Italia — Olanda, U.R.S.S. — Iugoslavia, R.F. a GERMANIEI — ROMÂNIA și Ungaria — S.U.A.;

28 septembrie: Iugoslavia — R.F. a Germaniei, ROMÂNIA — UNGARIA, Olanda — U.R.S.S. și S.U.A. — Italia;

29 septembrie: ROMÂNIA — IUGOSLAVIA, Ungaria — Italia, U.R.S.S. — S.U.A. și R.F. a Germaniei — Olanda;

30 septembrie: Italia — U.R.S.S., S.U.A. — R.F. a Germaniei, OLANDA — ROMÂNIA și Iugoslavia — Ungaria.

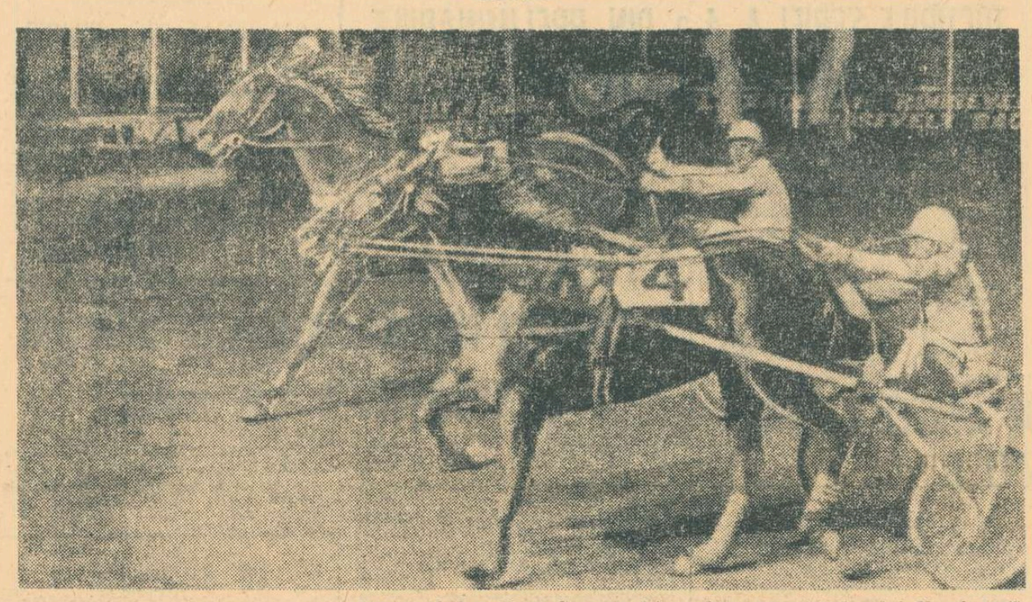

Francezul Jean-Rene Gougeon își conduce spre victorie calul „Une de Mai", în fața concurentului său canadian „Fresh Yankee" (nr. 4), pe ultimii metri ai clasicei curse de trap de pe hipodromul Roosevelt din New York, contînd drept un campionat mondial al turfului

Telefoto: A.P.-AGERPRES

PRIMELE ÎNTÎLNIRI DE DUBLU LA FOREST HILLS

NEW YORK, 8 (Agerpres). — Au început întrecerile și în proba de dublu bărbați a campionatelor internaționale de tenis ale S.U.A. de la Forest Hills. Majoritatea cuplurilor favorite s-au calificat pentru fazele avansate ale concursului. Primii patru capi de serie: Ashe—Ralston (S.U.A.); Okker (Olanda) — Riessen (S.U.A.); Năstase — Țiriac (România) și Bowrey — Davidson (Australia), ca și alte cîteva perechi favorite, printre care Smith — Van Dillen (S.U.A.) și Newcombe (Australia) — Taylor (Anglia) se mențin în cursă. **Jucătorii români Ilie Năstase și Ion Țiriac au intrat în etapa sferturilor de finală, după ce au învins în „optimi" cu 7—6, 6—2, 6—4 cuplul american Myke Estep — Sherwood Stewart.** S-au mai calificat pentru „sferturi" Okker și Riessen: (7—6, 7—5, 7—6) în partida cu australienii Dibley-Masters.

La dublu mixt, **Ilie Năstase face pereche cu tenismana americană Rosemary Casals,** cu care — anul trecut — a cîștigat titlul în turneul de la Wimbledon. În această probă s-au disputat numai cîteva partide din primul tur.

Primele patru întîlniri din optimile de finală ale probei de simplu bărbați s-au soldat cu rezultate scontate: cehoslovacul Jan Kodes l-a eliminat destul de ușor cu 6—4, 6—2, 6—4 pe Bob Lutz (S.U.A.), americanul de culoare Arthur Ashe a dispus cu 6—4, 6—7, 6—4, 6—3 de australianul John Alexander, spaniolul Orantes a întîmpinat o dîrză rezistență din partea lui Jim Osborne (S.U.A.), pe care l-a învins cu 2—6, 6—2, 6—2, 3—6, 6—3, iar Fred Froehling (unul din candidații la un loc în echipa S.U.A. pentru finala „Cupei Davis") l-a întrecut cu 7—6, 6—4, 6—4 pe Bob Carmichael (Australia).

BASCHETBALISTELE FEROVIARE ÎNVINGĂTOARE LA PEZINOK

PRAGA, 8 (Agerpres). — În localitatea cehoslovacă Pezinok (în apropiere de Bratislava) au început întrecerile campionatului european feroviar de baschet feminin. Reprezentanta României la acest turneu, echipa Rapid București, face parte din grupa a II-a alături de selecționatele feroviare din U.R.S.S., Iugoslavia și Cehoslovacia. În grupa I. evoluează formații din Polonia, Ungaria, Bulgaria și R.D. Germană.

În primul joc susținut, baschetbalistele românce au învins cu scorul de 76—60 (37—37) echipa feroviară din Iugoslavia. Alte rezultate: Cehoslovacia — U.R.S.S. 61—57 (27—28); Bulgaria — Ungaria 70—40 (36—20).

sportul în lume

Francezul Jean-Rene Gougeon își conduce spre victorie calul „Une de Mai", în fața concurentului său canadian „Fresh Yankee" (nr. 4), pe ultimii metri ai clasicei curse de trap de pe hipodromul Roosevelt din New York, contînd drept un campionat mondial al turfului

Telefoto: A.P.-AGERPRES

RESURECȚIA ÎNVINȘILOR...

Atletismul, prin excelență sport al eforturilor individuale, în care, pe diferite suporturi tehnice, se afirmă în principal calitățile fizice — exprimate direct și obiectiv, prin cronometru și ruletă — admite mai greu, fără a le exclude însă, surprizele. Sportul olimpic nr. 1 și-a desemnat acum o lună în capitala Finlandei campionii europeni. Întrucît învingătorii au primit laurii cuveniți, să ne îndreptăm atenția asupra celor considerați favoriți înaintea concursului de la Helsinki, cărora Fortuna nu le-a zîmbit.

Francezii Guy Drut și Jacques Pani, considerați principali favoriți la „europene", au ratat, din cauza unor accidente care se pot întîmpla oricui, victorii ce păreau aproape sigure. La două săptămîni după campionatele continentului, ei realizează, însă, la Madrid, cu ocazia meciului Franța—Spania, împotriva unui climat total defavorabil creat de presă, cele mai bune performanțe europene ale anului în probele respective (110 mg și lungime).

Belgianul Emile Puttemans, eclipsat — ca toți ceilalți și ai alergărilor de fond — de fenomenul Vaatainen, ameliorează ulterior un record mondial la două mile — întrecînd performanța lui Ron Clarke — și unul european la 3 000 m, reînnoind dilema: titlu sau record?

Exemplele sînt mai numeroase, dar vom încheia amintind unul mult mai apropiat nouă: Ileana Silai. Nu puține au fost glasurile care, în ziua ratării calificării în finala probei de 800 m, la Helsinki, aduceau a început de prohod. Săptămîna trecută, la Balcaniada de la Zagreb, Ileana o învinge categoric pe campioana europeană Vera Nikolici chiar pe stadionul acesteia, în fața unor tribune care scandau neîntrerupt: „Vera, Vera"...

Cineva a spus odată că în viață — deci și în sport — caracterul unui om poate fi cunoscut după felul în care primește înfrîngerea.

Nimic mai adevărat!

Vladimir MORARU

Caleidoscop

ANALOGII

Celebru în toată lumea, cîntărețul francez **Maurice Chevalier**, — deși numără 80 de ani — se bucură de o sănătate și o bună dispoziție admirabile, fiind nelipsit de la toate manifestările sportive și în special de la meciurile de box. Cu binecunoscutul său umor el a declarat: **„Boxul este sportul cel mai apropiat de arta cîntărețului de estradă. Aici, ca și pe ring, trebule să ai inițiativă, nu să lași totul în voia soartei".**

VREAU ACASĂ!...

Evonna Goolagong, tînăra aborigenă, a constituit cea mai mare surpriză a tenisului mondial, în acest an. Cîștigînd campionatul Franței și triumfînd în turneul de la Wimbledon, ea candidează la titlul de rachetă nr. 1 a lumii.

Iată, însă, că la recentele campionate ale Canadei, desfășurate la Toronto, Goolagong a cedat fără replică jucătoarei franceze Françoise Durr, cu 4—6, 2—6. Cu zîmbetul ei plin de franchețe, Evonna a spus: **„După Wimbledon, timp de cîteva săptămîni nici nu mai nimeream mingea. Sînt moartă de oboseală și, de fapt, vreau acasă!"...**

Dovada: Evonna nu „se vede" la Forest Hills.

PERFORMANȚE ÎN ADÎNCURI

Posibilitățile umane sînt imprevizibile. În privința aceasta „duelul" de scufundări în adîncul mării (fără nici o aparatură) dintre italianul **Enzo Majorca** și francezul **Jacques Mayol**, poate sluji mărturie. De mai bine de zece ani, cei doi se întrec într-o cascadă de recorduri uluitoare. Mayol, care realizează 49 m, în 1960, a progresat pînă la 76 m în 1970. Dar nici italianul nu s-a lăsat așteptat și de curînd s-a scufundat, fără nici o aparatură (purtînd doar în brațe o greutate de 17 kg) pînă la adîncimea de 77 m, revenind fără dificultăți la suprafață.

Mai greu a fost însă cu arbitrul care i-a confirmat performanța și care purta clasicul costum de scufundător cu rezervor de oxigen. El a suferit o gravă criză de decompresare, ceea ce a necesitat internarea în spital. În adîncuri, nu toți pot fi la înălțime!...

BAIEȚII VESELI DE LA ANTIPOZI

Prezența canotorilor din Noua Zeelandă conferă marilor concursuri în afara notei de exotism și o ridicată clasă valorică. „All Blacks" s-au clasat pe locul 4 la „mondialele" de anul trecut din Canada, au ocupat locul 3 în iunie la Lausanne și au avut o comportare mai mult decît onorabilă la Copenhaga. Vîslind lung și puternic, aceste echipaje „grele" (la formația de 8 sarcina depășește 700 kg), imprimă ambarcațiilor un ritm fantastic. Cei ce le alcătuiesc sînt niște băieți veseli, simpli, foarte prietenoși și care duc o viață sportivă exemplară.

Puțini știu, însă, că aceste echipaje venite de la capătul lumii nu beneficiază de nici o subvenție guvernamentală, plătindu-și cheltuielile de drum și întreținere din banii proprii și din micile ajutoare materiale obținute de la cluburi.

FLORI DE STIL

Renumitul ciclist luxemburghez **Charly Gaul** a avut surpriza să citească într-un mare cotidian parizian următoarele rînduri care aveau pretenția că înfățișează un portret al său, în descrierea literară a unui tînăr ziarist: **„Cînd l-am descoperit, mai zilele trecute, era ora amiezii. S-ar fi zis că abia acum deschidea ochii. Frumoșii lui ochi cercănați, de drogat pocăit".**

Fostul cîștigător al Turului Franței s-a adresat justiției socotind că este prezentat cititorilor ca o epavă, un decăzut care trebuie dezintoxicat etc. Ziaristul a părut surprins și a spus că totul se reduce la elemente stilistice convenționale menite a facilita descrierea unui „înger tînăr din zilele noastre".

RECORDURI ÎN TREACĂT...

Una din revelațiile campionatelor europene de atletism de la Helsinki, Puttemans, este al doilea atlet belgian care îl deposedează pe Ron Clarke de recordurile sale. Mai înainte, Roelants îmbunătățise recordurile pe 20 km și pe cel al orei deținute de australian.

Fapt curios: Roelants a bătut în treacăt și recordul mondial pe 15 km, în timp ce Puttemans a ameliorat recordul pe 3000 m.

Din lipsa unui cronometraj oficial, asemenea recorduri intermediare, rămîn, însă, simple satisfacții platonice.

POEȚII ȘAHULUI

În cursul acestei veri, autorii de studii și probleme de șah din Uniunea Sovietică s-au reunit într-un congres în care au discutat problemele legate de promovarea acestei activități pe care ei o consideră — fără falsă modestie — „poezia șahului". S-a evocat cu acest prilej și amploarea pe care a luat-o problemistica în rîndurile iubitorilor de șah (la marile concursuri participă peste 1 000 de șahiști) și succesele dobîndite de fruntașii acestei specialități. Vom cita și pe trei nume: Boris Sakarov, siderurgist, membru corespondent al Academiei de Științe a U.R.S.S. (are 17 probleme în „Albumul F.I.D.E."); Vladimir Korolkov, inginer electronist, de trei ori campion unional la compoziții de studii; Lev Loșinski, profesor de matematici, distins cu medaliile de aur și bronz la Turneul olimpic, pentru problemele în două și, respectiv, trei mutări.

Un mecanic auto din Suedia, Bo Wiberg, a construit anul trecut o mini-motocicletă pentru fetița sa Christine. Urmarea a fost că și copiii vecinilor săi și-au dorit (și au obținut) așa ceva. Și astfel, s-a ajuns ca împrejurimile orașelului Skanor să fie martore ale primului concurs de motocros din lume, rezervat copiilor de șase ani. Sub privirile atente și emoționate ale taților și mamelor, concursul s-a soldat cu victoria... Christinei (no. 12) care s-a dovedit mai bine antrenată decît băieții din cartier: Tony Andersson (no. 13), Anders Mansson (no. 8) și Robban Ebbeson (no. 10).

Foto: PRESSENS BILD — Stockholm

TELEX • TELEX • TELEX • TELEX

În localitatea norvegiană Sarpsborg s-a disputat meciul dintre selecționatele Norvegiei și Franței, contînd pentru campionatul european de fotbal (echipe de tineret). Cele două echipe au terminat la egalitate: 4—4 (2—3). Cel mai bun jucător de pe teren a fost norvegianul Cristofersen, care a marcat toate cele patru goluri ale echipei sale.

■

Într-un meci amical de fotbal disputat la Belgrad, echipa iugoslavă Steaua Roșie a învins cu 4—2 (4—2) formația Ferencvaros Budapesta.

■

În „Palatul Sporturilor" din Blois s-a disputat întîlnirea amicală de volei dintre reprezentativele masculine ale Franței și Iugoslaviei. Voleibaliștii francezi au obținut victoria cu 3—1 (9—15, 16—14, 16—14, 15—9).

■

Competiția ciclistă „Circuitul așilor", disputată la Cittadella, în apropiere de Padova, a revenit la sprintul final belgianului Patrick Sercu. El a acoperit 100 km în 2 h 19'01 (medie orară 46,153 km), învingînd la sprintul final pe italianul Marino Basso și un pluton în care se aflau Dancelli, Zandegu, Motta, Gimondi, Merckx și Moser.

■

Prima etapă a cursei cicliste München — Viena, desfășurată pe ruta München — Passau, a fost cîștigată de vest-germanul Wilfried Trott, cronometrat pe 202 km cu 2 h 52'32. În același timp cu învingătorul a sosit un pluton de șapte alergători, printre care cîștigă Hubschmid, Stoker, polonezii Szoda, Smyrak și austriacul Kretz.

■

Turneul final al „Cupei campionilor europeni" la tenis se va desfășura între 10 și 12 septembrie la Bruxelles. În prima zi, se vor întîlni echipele: Sparta Praga — Racing Club Paris și Primerose Bruxelles — Barcino Barcelona. A doua zi, învingătoarea din meciul Sparta — Racing va întîlni pe „Rot Weiss" (R.F.G.), iar cîștigătoarea meciului Primerose — Barcino va juca cu Ujpest Budapesta.

■

Cursa automobilistică de la Nurburgring, a fost dominată de sportivii englezi, clasați pe primele patru locuri. A cîștigat Vic Elford (pe „Lola"), cronometrat pe 500 km cu timpul de 2 h 57'93 (medie orară de 170,100 km). L-au urmat Chris Craft și John Burton — ambii pe „Chevron".

■

Selecționata de atletism a Cehoslovaciei va întîlni în zilele de 11 și 12 septembrie la Stockholm echipa Suediei. Din echipă fac parte, printre alții, Danek, Plachy, Biacha, Broz, Seifertova, Linkova etc.

■

Selecționata de baschet a Israelului a plecat la Essen, pentru a participa la campionatele europene masculine. Din lot fac parte, printre alții, Teichner (2,02 m), Yanai (2,00 m), Torensheim (1,98 m), Zuchman (1,88 m), Schwartz (1,88 m) și Keren (1,86 m).

■

Peste 10 000 de spectatori au urmărit la Avignon întrecerile unui concurs internațional de motocicleme, la startul cărora au fost prezenți sportivi din mai multe țări europene.

În clasa 125 cmc, victoria a revenit elvețianului Cler (pe „Yamaha") cu o medie orară de 102,166 km, urmat de francezii Vuira (pe „Maico") și Grivello (pe „Nougier"). Italianul Mandracci (pe „Yamaha") a terminat învingător la clasa 250 cmc, realizînd o medie orară de 110, 103 km.

■

Celebrul tenisman Jack Kramer, cu ani în urmă campion mondial profesionist și învingător al turneelor de la Forest Hills și Wimbledon, în vîrstă de 50 de ani, a declarat că-și va face reintrarea, după o absență de 11 ani, Kramer va evolua într-un meci demonstrativ care va avea loc la 13 septembrie la Los Angeles. Încasările realizate de la acest meci vor fi alocate unui fond de ajutorare a orfanilor.

■

Între 11 și 20 septembrie vor avea loc la Banolas campionatele mondiale de schi nautic la care și-au anunțat participarea 104 sportivi și sportive din 26 de țări. Printre favoriții campionatelor figurează schiori-nautici din S.U.A., Argentina, Italia, Australia și Franța.

Redacția și administrația: București, str. Vasile Conta nr. 16; telefoane: centrală 11.10.05, secția corespondenți 11.51.09, interurban 72 și 286; telex: sportrom buc. 180, Tiparul „I. P. Informația", București 40368

PROLETARI DIN TOATE ȚĂRILE, UNIȚI-VĂ!

Sportul

ZIAR AL CONSILIULUI NAȚIONAL PENTRU EDUCAȚIE FIZICĂ ȘI SPORT

ANUL XXVII — Nr. 6811 | 4 PAGINI 30 BANI | Vineri 10 Septembrie 1971

ÎN LUMINA DOCUMENTELOR DE PARTID

TIMPUL LIBER AL SPORTIVULUI POATE CĂPĂTA VALORI EDUCATIVE MAI PROFUNDE

Ne-am mulțumit adesea — și remarca aceasta are mai degrabă o tentă autocritică — să judecăm sportivul după ceea ce face în incinta stadionului sau a piscinei, în sală sau pe pîrtie, să-l judecăm pentru comportarea lui strict competițională, uitînd, parcă, pentru o clipă că manifestările de pe gazon sau de pe planșă nu sînt decît exprimări ale unei atitudini generale, exteriorizări ale CETĂȚEANULUI pe care-l reprezintă de fapt.

În acest context, s-a acordat, credem, prea puțină atenție TIMPULUI LIBER al sportivului — interval menit să formeze sau să modeleze caractere, să canalizeze și să sedimenteze bunele deprinderi dobîndite în perimetrul stadioanelor (abnegație, dîrzenie, loialitate etc.) — pe care mulți dintre practicanții mișcării și ai exercițiului fizic, indiferent de gradul lor de virtuozitate, îl irosesc cu o seninătate față de care ar trebui să ne recunoaștem adesea culpabili.

Recentele ședințe de lucru ale consiliilor județene pentru educație fizică și sport, analizînd deficiențele semnalate pe teritoriul eticii, au găsit una dintre explicații și în slabul interes arătat față de timpul liber al sportivilor, **direcția în care** (marea majoritate a participanților la reuniunile amintite au susținut acest punct de vedere) **forurile în măsură au depus puține strădanii.**

De altfel, atrăgînd atenția asupra unor asemenea carențe, secretarul general al Partidului, tovarășul **NICOLAE CEAUȘESCU**, oferea — în documentul politic de profundă înțelepciune pe care-l reprezintă Propunerile de măsuri pentru îmbunătățirea activității politico-ideologice, de educare marxist-leninistă a membrilor de partid, a tuturor oamenilor muncii— o imagine fidelă a situației existente :

„Cluburile muncitorești, căminele culturale au devenit nu atît instituții de educație, cît mai mult instituții de distracție — și aceasta fără un conținut educativ. Căci și distracția este, pînă la urmă, o cale de educație, dacă se face în mod corespunzător. Trebuie să înțelegem că în toate domeniile, tot ceea ce facem are un anumit țel și un anumit scop. Cluburile muncitorești, căminele culturale din sate trebuie să devină instituții de educație politică, socialistă a muncitorilor, a celorlalți salariați, a țărănimii, a tuturor membrilor societății noastre. Ele trebuie să acționeze, desigur, sub îndrumarea organizațiilor respective — a sindicatelor, celorlalte organizații, a consiliilor populare județene — dar, în fond, toate acestea tre-

Traian DUNAREANU

(Continuare în pag. a 8-a)

DERBYUL DINAMO-RAPID A ÎNCEPUT DE MIERCURI

DUPĂ CE S-AU ÎNTÎLNIT CU... SPARTAK TRNAVA, CAMPIONII AȘTEAPTĂ ÎNCREZĂTORI RAPIDUL

Miercuri dimineața, exact cu o săptămînă înaintea debutului din „Cupa campionilor europeni", Dinamo s-a întîlnit cu... Spartak Trnava ! Miercuri dimineața, în fața ecranului, campionii au studiat pentru întîia dată rezumatul filmat al partidei Dukla Praga — Spartak Trnava, încheiat cu scorul de 3—0 în favoarea primei formații. Discuții, impresii... Pelicula va fi studiată și duminică, și luni, și marți. Dar, pînă atunci antrenorul Nicușor a precizat la sfîrșitul filmului : **„Pînă la meciul cu Spartak Trnava, ne așteaptă Rapidul..."**

...În după-amiaza aceleiași zile, campionii începeau pregătirea derbyului de sîmbătă. Toată lumea a venit cu mult înaintea orei fixate. ...15 jucători și antrenorul Nicușor aleargă sub ploaie. Alergări ușoare, alternate cu sprinturi lungi cu mingea la picior și exerciții de forță. Lipsește Dumitrache. Doctorul Ciortea spune că se află la Predeal, pentru refacere generală. După care — vine o veste dinspre tribuna în care se află și Angelo Niculescu — „mexicanul" va fi chemat la lot. Campionii s-au împărțit în perechi : Nunweiller III — Dinu, Lucescu — Deleanu, Andrei — Constantinescu, Radu Nunweiller — Sălceanu, și, surpriză, Doru Popescu — Dumitriu II...

După o oră, linia de atac preconizată pentru jocul cu Rapid aleargă de la centru cu mingea spre poartă, combină, șutează **(de la 30—35 de metri, în viteză mare, cît mai mare !"** se aude — stăruitoare — vocea lui Nicușor). Dinu aruncă două „torpile" de la centrul terenului spre Andrei. Balonul vîjîie de puțin pe deasupra porții. **„Simbătă — avea să spună mai tîrziu Dinu — va fi un meci dificil. El face parte din începutul unei perioade foarte grele pentru noi. Ne așteaptă jocurile din C.C.E. și partida cu Finlanda ! Am însă mare încredere în toți băieții noștri și vom face totul pentru victorie !".**

Au trecut 90 de minute. Antrenament aspru. Se vede pe chipul fiecăruia. Și Nicușor încă nu și-a terminat lecția. Fundașii dau pase lungi, iar atacantii asaltează o poartă. După două ore se termină antrenamentul. Nicușor pare mulțumit de băieții săi, regretă doar că nu l-a „frecat" mai mult pe Doru Popescu. **„Vom avea antrenament și joi, și vineri o mișcare ușoară și apoi... ultimul test înaintea jocului cu Spartak Trnava. Sper într-un joc bun, de calitate. Firesc, mă gîndesc și la victorie, trebuie să mă gîndesc .."** Aproape toată lumea e gata de plecare. Două vorbe cu Florian Dumitrescu: **„Pop mi-a trimis vorbă că se pregătește asiduu pentru duelul direct cu mine. Eu i-am răspuns că mă pregătesc pentru duelul direct cu... Dobias !"**

Chiar dacă antrenamentul s-a terminat și vestiarul aproape e gol, în teren, la o poartă, Cheran și Andrei, Șuturi violente de aproape, de la distanță, sus, jos... Andrei abia se întîlnește cu pămîntul.

(Continuare în pag. a 3-a)

Chipurile lui Dinu, Sălceanu, Nelu Nunweiller, Cheran și Mustățea exprimă optimismul din tabăra campionilor
Foto : Vasile BAGEAC

A început meciul feminin de șah

ROMÂNIA - UNGARIA

În sala de festivități a hotelului „Napoca" din Cluj a început întîlnirea de șah dintre echipele feminine ale României și Ungariei. Se joacă după sistemul Scheweningen, fiecare cu fiecare.

Toate cele șase partide ale primului tur au fost întrerupte. În trei dintre ele *(Reicher—Ivanka, Makai—Bilek, Baumstarck — Porubszky)* avantajul este de partea reprezentantelor noastre, în două *(Juncu — Finta și Polihroniade — Veröci)* de partea oaspetelor. Egală se prezintă poziția în întîlnirea *Teodorescu — Karakas.*

DUPĂ JOCURILE BALCANICE DE ATLETISM

VALOAREA ECHIPEI FEMININE A DETERMINAT OBȚINEREA UNEI VICTORII DE PRESTIGIU

Exprimîndu-ne, ieri, cîteva opinii în legătură cu evoluția atleților noștri la recent încheiata ediție jubiliară a Jocurilor Balcanice, ajungeam — cu regret — la concluzia (mai veche, de altfel...) că **echipa masculină reușește la această oră valori modeste și doar puțini performeri de autentic prestigiu internațional. LA FETE** — spre satisfacția tuturor iubitorilor de atletism — **LUCRURILE STAU INVERS !**

O știam mai de mult, ne-a fost evidențiată convingător și de participarea la Jocurile Balcanice de la Zagreb.

Nu avem în vedere doar victoria netă realizată de echipa noastră feminină, care își menține și își consolidează astfel poziția de frunte, dîndu-ne siguranța că își va păstra acest loc încă multă vreme.

La Zagreb, **ATLETISMUL FEMININ DIN ROMÂNIA A FOST EXCELENT REPREZENTAT DIN TOATE PUNCTELE DE VEDERE :** titluri, medalii și puncte, performanțe de valoare internațională, recorduri (balcanice, naționale, personale). **A fost dovada talentului, a pregătirii, dar și a puterii de luptă, a unei remarcabile dorințe de a obține o nouă victorie de prestigiu pentru sportul românesc.**

Se cuvine, credem, pentru toate acestea, să evidențiem eforturile și preocupările federației de specialitate, să-i felicităm din toată inima pe antrenorii și sportivii care ne-au dăruit atîtea satisfacții.

Făcînd aceste aprecieri elogioase — pe deplin meritate — nu omitem cîtuși de puțin faptul că discutăm acum despre un bilanț realizat într-o competiție **BALCANICĂ** și nu la una **EUROPEANĂ.** Este, însă, cert că — **indiferent de nivelul unei întreceri atletice feminine — reprezentantele țării noastre au un cuvînt greu de spus în desemnarea campionilor.**

Revenind la succesul de la Zagreb vom spune că — după opinia noastră — el se datorează în primul rînd tocmai **VALORII GENERALE RIDICATE A ECHIPEI,** ceea ce a permis o acoperire corespunzătoare aproape la toate probele. Semnificativ, în acest sens, ne apare faptul că, de exemplu, la 100 m, 200 m, 800 m, disc, greutate, înălțime, cele cîte două reprezentante ale țării noastre pentru fiecare probă s-au clasat în primele trei locuri, cucerind titlurile balcanice, dar și un număr însemnat de prețioase medalii de argint și bronz.

Consemnînd valoarea generală a echipei noastre și considerînd-o factorul esențial al victoriei detașate obținute, îndeosebi în fața reprezentativelor feminine ale Iugoslaviei și Bulgariei, vom remarca, totuși, contribuția deosebită pe care au adus-o unele atlete.

De altfel, în cele trei zile de întreceri, pe stadionul Dinamo din Zagreb, au fost cîteva „mari momente" create de atletele noastre. Ni se pare util să le reamintim (fără pretenția unui „clasament" al valorii și importanței) tocmai pentru că și ele au constituit prim-planuri semnificative în evoluția echipei noastre.

Un astfel de moment a fost prezența **Valeriei Bufanu** în patru din cele mai disputate probe ale competiției. De fiecare dată, excelenta noastră atletă a semnat pe lista campionilor balcanici, o performanță cu totul remarcabilă care i-a adus aplauzele spectatorilor, stima și prețuirea adversarelor și ale specialiștilor prezenți la Zagreb.

A fost apoi (sau, poate, înaintea tuturor...) „momentul Silai". Aproape toată lumea se obișnuise cu gîndul că **Ileana Silai** va cuceri la Zagreb medalia de argint. Se părea că mai mult nu se poate, că Vera Nicolici — mai ales „acasă" — este imbatabilă. Ileana Silai a răsturnat, însă, toate pronosticurile. A fost (să nu ne ferim de cuvinte...) extraordinară. O cursă magnifică și o victorie pe care tribunele au aplaudat-o cu fair-play, deși marea favorită fusese categoric învinsă !

Vorbim de valoare. Să nu uităm să reamintim că **Argentina Menis** s-a „jucat" în cercul de aruncare a discului, dominîndu-și adversarele cu o ușurință și degajare totală. Și reușind — în final — un rezultat cu patru metri mai mult decît Vasilka Stoieva ! Tot la acest capitol : recordurile realizate la 4×100 m **(Bufanu, Mărășescu, Goth, Monoranu)** și la greutate **(Valentina Cioltan).**

A mai fost și acel moment al îndrăzneței tentative de record mondial la înălțime. **Cornelia Popescu** a ratat de foarte puțin, din prima încercare, atunci cînd — la solicita-

Dan GÂRLEȘTEANU

(Continuare în pag. a 4-a)

Argentina Menis — cîștigătoare fără emoții a probei de aruncare a discului (59,18 m).

ROMÂNIA — FRANȚA 25-22

HANDBALIȘTII NOȘTRI ÎNVINGĂTORI ÎN PRIMUL MECI AL SEZONULUI

Selecționata masculină de handbal a țării noastre și-a început sezonul competițional din această toamnă, întîlnind ieri seara în sala Floreasca reprezentativa Franței, de care a dispus cu scorul de 25—22 (11—11). Firește că pentru cei ce n-au fost prezenți în sală diferența cu care s-a impus în cele din urmă echipa română poate părea prea mică, ținînd cont de valoarea generală a acestor două teamuri. Ea însă reflectă destul de fidel raportul de forțe din această confruntare, în care handbaliștii români au jucat lejer, uneori chiar prea lejer în apărare, în timp ce oaspeții au luptat din răsputeri pentru a obține un rezultat cît mai onorabil.

Din acest motiv, ori de cîte ori jucătorii români se detașau, francezii reveneau cu insistență în atac, simțind că există posibilitatea de a reface o situație ce părea compromisă. Și, de fiecare dată reușeau sau să egaleze sau, cum a fost cazul la începutul reprizei secunde, chiar să conducă. În cele din urmă însă superioritatea netă pe planul eficacității și-a spus cuvîntul și formația română a cîștigat.

Au marcat : Gruia (10), D. Marin (5), Bota (4), Gațu (3), Kicsid (2), Voinea pentru echipa română și Aggoune (7), A. Sellenet (4), Chabaud (3), Gallant (2), Lelarge (2), Thierry (2), Brunet și Nita pentru francezi. Au condus V. Sidea și P. Cîrligeanu.

START ÎN FINALA EDIȚIEI A TREIA A „CUPEI ROMÂNIEI" LA TENIS DE MASĂ

Iubitorii tenisului de masă din Cluj vor avea o nouă ocazie de a urmări o competiție a sportului lor favorit. Timp de trei zile, vineri, sîmbătă și duminică, în orașul de pe Someș se va desfășura finala celei de a treia ediții a „Cupei României". Competiția deschisă echipelor reprezentative de județe va reuni șapte formații calificate din etapa zonală. Este vorba de **Buzău, Iași, Dolj, Cluj, Arad, Brașov** (calificată direct ca finalistă a ediției precedente) și **echipa Sectorului VI,** din partea orașului București.

Printre protagoniștii care vor evolua la Cluj se numără maestra emerită a sportului **Maria Alexandru, Magdalena Lesai, Luchian, Sindeanu,** precum și o serie de juniori, revelații ale ultimelor concursuri interne și internaționale.

Așa cum se știe, o echipă este formată din doi seniori, două senioare, un junior și o junioară, iar o întîlnire între două formații va cuprinde 15 meciuri : 4 de simplu seniori, 4 de simplu senioare, cîte unul de simplu juniori și simplu junioare și cinci meciuri de dublu, dintre care trei de dublu mixt.

Întrecerile sînt așteptate cu interes și pentru faptul că acest concurs constituie, de fapt, și o deschidere a sezonului competițional de toamnă.

Anul trecut titlul de campion republican la talere a revenit lui Ion Dumitrescu. Va reuși el să-l mențină și anul acesta ?

I. BOBÎLNEANU [Voința Sibiu] CONDUCE ÎN CAMPIONATUL REPUBLICAN DE DIRT-TRACK

SIBIU, 9 (Prin telefon, de la corespondentul nostru). Ieri după-amiază a avut loc pe stadionul Voința din Sibiu etapa a IV-a a campionatului republican de dirt-track. Deși handicapați de pista înmuiată din cauza ploilor din ultimele zile și din timpul concursului, cei 16 alergători prezenți la start au luptat cu mult curaj pentru locurile fruntașe ale clasamentului. Liderul campionatului, **Ion Bobîlneanu** (Voința Sibiu) și-a confirmat încă odată valoarea, cucerind locul I, dar nu fără emoții. În manșa a X-a, la un viraj, s-a răsturnat, terminînd totuși pe locul II.

O comportare bună a avut și metalurgistul bucureștean **Ion Marinescu,** care a terminat cursa la egalitate de puncte cu Bobîlneanu, însă fiind învins în manșa directă a ocupat locul II în această reuniune.

Clasamentul etapei : 1. I. Bobîlneanu 11 p, 2. I. Marinescu 11 p, 3. I. Ioniță (Metalul București) 9 p, 4. Gh. Sora (Metalul București) 9 p, 5. Al. Pis (Voința Sibiu) 8 p, 6. C. Voiculescu (Metalul București) 7 p.

CLASAMENTUL GENERAL DUPĂ 4 ETAPE : 1. I. Bobîlneanu 47 p, 2. I. Marinescu 42 p, 3. C. Voiculescu 35 p, 4. Gh. Sora 30 p, 5. Al. Pis 29 p, 6. I. Ioniță 27 p.

Ilie IONESCU

N. ANDRONACHE (Metalul Plopeni) LIDER ÎN „TURUL CLUJULUI"

CLUJ, 9 (prin telefon). Joi la amiază s-a dat startul în cea de a 8-a ediție a competiției cicliste „TURUL CLUJULUI", întrecere pe etape la care participă numeroși alergători fruntași din Capitală și dintr-o serie de centre din țară. Rutierii au avut de parcurs ruta Cluj — Zalău — Cluj, 112 km. În afara traseului dificil, cicliștii au înfruntat, pe o mare parte a cursei, o ploaie violentă. Prima acțiune a fost inițiată de brașovenii Budea și Elekeș. În apropiere de **Zalău (oraș în care caravanei i s-a făcut o primire deosebit de călduroasă),** cei doi fugari sînt ajunși de Biro (Cluj), Hoța (Tg. Mureș) și M. Rîndașu (Plopeni). La întoarcerea spre Cluj, Budea și Elekeș rămîn fugarilor atașîndu-li-se Andronache (Plopeni). Acesta din urmă se detașează însă pe dealul Topa și încheie cursa cu avans. În urmărirea lui cicliștii se rup de pluton, sosind la Cluj răzleți. Iată clasamentul primei etape :

1. N. ANDRONACHE (METALUL PLOPENI) 3 h 02:34 ; 2. V. Hoța (Mureșul Tg. Mureș) 3h 03:00 ; 3. St. Szekely (C.S.M. Cluj) 3h 04:10 ; 4. N. Gavriliă (Steaua) 3h 04:30 ; 5. E. Imbuzan (C.S.M. Cluj), 6. T. Puterity (Metalul Plopeni) ; 7. S. Suditu (Olimpia București) — același timp.

Etapa a II-a a „Turului Clujului" se dispută vineri (n.r. astăzi) pe ruta Cluj — Turda — Cluj, 62 km.

Nușa DEMIAN

MIINE, LA POLIGONUL TUNARI

CEI MAI BUNI TALERIȘTI ÎN LUPTĂ PENTRU TITLURILE DE CAMPIONI

Abia încheiate campionatele europene de tir și iată că trăgătorii noștri sînt chemați din nou la startul unor întreceri. De data aceasta la o competiție internă, dar deosebit de importantă : campionatul republican de talere aruncate din șanț și din turn. Concursul va avea loc la poligonul Tunari, sîmbătă și duminică.

S-au înscris 34 de concurenți (15 la talere aruncate din șanț și 19 la skeet), reprezentînd cinci secții : Steaua, Olimpia, Școlarul, Școala sportivă nr. 1 din București și C.S.O. Baia Mare.

★

În aceleași zile, dar la Iași, pe poligoanele Medicina și Voința, este programat „Criteriul juniorilor mici" (tineri pînă la 17 ani) la probele de armă standard, armă și pistol cu aer comprimat. Și-au anunțat participarea 60 de sportivi din 15 secții.

CAMPIONATUL FEMININ DE HANDBAL

„U" TIMIȘOARA ȘI I.E.F.S. — ÎN FRUNTEA CLASAMENTULUI

● „U" Cluj a obținut în poarta Universității București ! ● „o remiză" la Buhuși ● Rozalia Șoș — 11 goluri

Marcată de jocuri de mai slabă calitate, etapa a V-a a campionatului diviziei A de handbal feminin a fost dominată de surprize. Cea mai mare dintre ele este „egalul" obținut de „U" Cluj la Buhuși, în meciul cu Textila. Fără discuție — păstrînd proporțiile — o surpriză poate fi socotit și rezultatul dintre „U" București și Mureșul Tg. Mureș (14—14), meci în care Rozalia Șoș a marcat 11 goluri (!) contribuind în măsură hotărîtoare la obținerea punctului atît de prețios în deplasare. După 5 etape, în fruntea clasamentului se află două echipe cu cîte 8 puncte : UNIVERSITATEA TIMIȘOARA și I.E.F.S.

UNIVERSITATEA BUCUREȘTI — MUREȘUL TG. MUREȘ 14—14 (9—7). Fără să se ridice la nivelul pretențiilor unui derby, meciul dintre campioana țării — „U" București și revelația acestei ediții a campionatului — Mureșul a ținut, totuși, tribunele cu sufletul la gură. A fost pasio-

Hristache NAUM

(Continuare în pag. a 4-a)

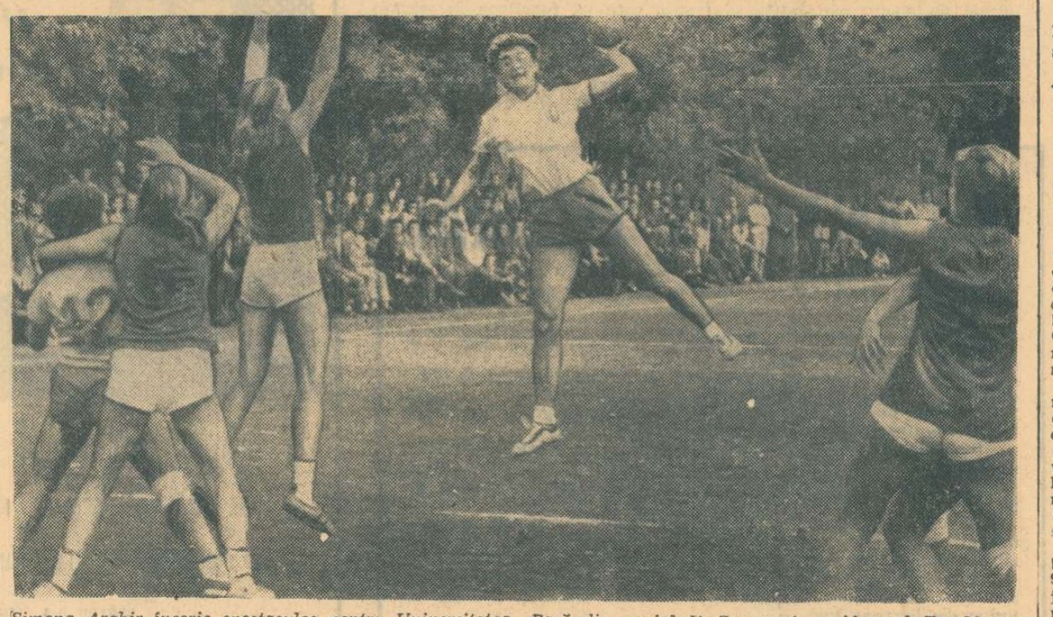

Simona Arghir înscrie spectaculos pentru Universitatea. Fază din meciul „U" București — Mureșul Tg. Mureș
Foto : B. VASILE

ÎN CONSTRUCȚIE LA SF. GHEORGHE

O MODERNĂ SALĂ A SPORTURILOR

Îmbogățit în numai cîțiva ani cu un număr însemnat de obiective economice și social-culturale — între care noul cartier Simeria înseamnă cîteva trepte urcate pe spirala urbanizării depline — orașul **Sfintu Gheorghe** este mai tînăr ca oricînd, receptiv la valențele tonice, materiale și spirituale, ale socialismului.

Din zori și pînă-n noapte, brațele macaralelor turn planează deasupra orașului ca niște aripi-săgeți. Nu de mult, în această atmosferă de muncă însuflețită, de dăruire și vrednicie, în prelungirea stadionului, pe magistrala cartierului Simeria au fost sădite cu migală și pricepere temeliile viitoarei săli de sport a orașului Sfintu Gheorghe.

Ingenios proiectată de către arhitectul **Retty Oliver** și inginerul **Szanto Ioan** din cadrul Institutului județean de proiectări, Sala sporturilor, de dimensiuni respectabile — 12 metri înălțime, 60 metri lungime și 30 metri lățime — va fi o perlă a orașului, în stare, nu peste multă vreme, să ofere tinerilor din județ noi piste către performanțe, către afirmare. Construcția ei se va împlini din 30 metri cubi material lemnos, 1 200 metri cubi betoane, 43 tone fier-beton, 50 tone metal, 700 metri pătrați de sticlă și 93 000 bucăți cărămizi. Pînă în prezent, din dale uriașe de 12 m. lungime fiecare, cîntărind cîte 10 tone, au fost înălțate — formînd scheletele viitorilor pereți longitudinali — neobișnuit de înalte triunghiuri isoscele care-i dau, deopotrivă, o alură de vigoare și suplețe. Bucuria de a munci la ridicarea acestui obiectiv o citim pe fețele tuturor celor care formează acest colectiv. Pentru că toți, în frunte cu inginerul **Katona Lajos,** care a primit în urmă cu abia doi ani „botezul șantierului", sînt tineri, chiar dacă în cărțile lor de muncă se atestă o vechime de mai mulți ani. **Tima Ludovic, Egyed Iosif, Kaban Istvan, Szekely Geza, Kadar Francisc, Kiss Marton** și încă mulți alții, dulgheri, zidari, betoniști, fac parte cum s-ar spune, din grupa „veteranilor".

Trecînd zilnic pe lîngă acest nou șantier din cartierul Simeria, ochiul îi poate observa ritmul, dovadă elocventă a hotărîrii constructorilor de a termina la vreme noul edificiu al orașului nostru.

Nu peste mult timp, dispunînd de condiții excelente — vestiare, grup social — Sala sporturilor din Sfintu Gheorghe, va găzdui zeci, sute de tineri dornici să urce culmile măiestriei sportive, dornici ca gimnastica, handbalul, baschetul și alte sporturi practicate pe plan local, să le poarte faima peste hotarele județului Covasna.

Radu SELEJAN
redactor-șef adjunct la ziarul județean „Cuvîntul nou"

Prim plan

SUZANA MAKAI

• *S-a născut la 3 septembrie 1945.* • *Absolventă a Facultății de filologie; este profesoară de limbă engleză.* • *Face parte din clubul „Medicina" Timișoara.* • *A învățat șahul în familie, la Oradea, de la tatăl său, doctorul Ștefan Makai.* • *A debutat în 1959 jucînd la Spartachiada de iarnă a tineretului. A cîștigat competiția feminină.* • *Din anul 1960 participă la finala campionatului național feminin. Cel mai bun rezultat: locul II în 1967, după ce a pierdut meciul de baraj cu Elisabeta Polihroniade.* • *A cîștigat turneele internaționale de la Sofia (1967 și 1971) și Piatrikov 1965, a obținut cel mai bun rezultat individual din echipa română la Olimpiada de la Lublin din 1969: 6½ p din 8 posibile.* • *Pasiuni extrașahiste: lectura și muzica.* • *Este maestră internațională și maestră a sportului.*

Cariera remarcabilă de șahistă a orădencei **SUZANA MAKAI** a trecut oarecum neobservată, probabil din cauza modestiei și timidității exagerate a acestei fete, niciodată dispusă să vorbească despre ea.

Suzana are, în schimb, satisfacția intimă de a-și auzi numele rostit și elogiat de alții.

Prezentă în șahul feminin românesc de la vîrsta de 14 ani, iar în eșalonul lui fruntaș de aproape un deceniu, cînd era încă o adolescentă nehotărîtă spre ce să opteze — tabla cu pătrate albe și negre sau panoul de baschet — Suzana Makai s-a afirmat în cele din urmă pe tărîmul eșichierului.

Îndrumată la început de tatăl său, medicul Ștefan Makai, apoi — în cadrul lotului național — de antrenorul emerit Sergiu Samarian, beneficiind, acum, la Timișoara, de asistența tehnică foarte erudită a doctorului Romulus Alexandrescu, tînăra șahistă și-a cizelat talentul, devenind o jucătoare completă. Ea prețuiește un atac, o combinație strălucitoare, dar nu se sperie nici de manevrele poziționale lungi și plictisitoare, cele care cer răbdare și o desăvîrșită stăpînire de sine.

Recentul ei succes, locul I în puternicul turneu internațional de la Sofia, a fost urmarea îmbinării armonioase a celor două stiluri, astăzi absolut indispensabilă oricărui jucător sau oricărei jucătoare cu veleități la supremație.

La 26 de ani, Suzana Makai se află în progres, în plină acțiune de autodesăvîrșire. **(V. Ch.).**

BASCHET

ETAPA INAUGURALĂ A DIVIZIEI B

• Duminică începe o nouă ediție a campionatului divizionar B. În etapa inaugurală, vor avea loc următoarele partide: **masculin, seria I:** Sănătatea Satu Mare — Sănătatea Arad, Voința Zalău — Voința Tg. Mureș, Crișul Oradea — Politehnica Brașov; **seria a II-a:** Olimpia Sibiu — Utilajul Timișoara, Știința Petroșani — Rovine Craiova, Constructorul Arad — Știința Mediaș; **seria a III-a:** C.S.M. Iași — Politehnica Iași, Farul Constanța — Rapid, C.F.R. Galați, A.S.A. Bacău — Steagul roșu Brașov; **seria a IV-a:** Universitatea București — Voința Ploiești, Progresul București — Academia Militară București, Comerțul Tîrgoviște — P.T.T. București; **feminin, seria I:** Rapid Deva — Știința Sf. Gheorghe, Universitatea Cluj — Record Cluj, Voința Tg. Mureș — Pedagogic Tg. Mureș; **seria a II-a:** Voința Oradea — Crișul II Oradea, Foresta Arad — Universitatea Craiova, Metalul Salonta — Medicina Timișoara; **seria a III-a:** Universitatea II Iași — Confecția Dorohoi, Sănătatea Ploiești — Voința Constanța; **seria a IV-a:** Rapid II București — I.E.F.S. II, Progresul București — Olimpia București, Voința București — Universitatea București, Arhitectura București — Medicina București.

• Turneul feminin de baschet dotat cu „Cupa Voința", disputat la Brașov cu participarea echipelor divizionare Voința din București, Tg. Mureș, Constanța Oradea și Brașov, s-a bucurat de un frumos succes și a constituit o bună verificare a pregătirilor efectuate în timpul verii. În cele mai interesante meciuri, București a dispus de Tg. Mureș cu 44—39 și Brașov de București cu 55—52. Clasament final: 1. Tg. Mureș 7 p, 2. București 7 p, 3. Brașov 7 p, 4. Oradea 5 p, 5. Constanța 4 p. **(P. DUMITRESCU,** coresp.)

BOX

GONG!

• La turneul de box preolimpic, organizat la München, între 11 și 14 septembrie, vor participa și trei pugiliști români: **Gheorghe Ciochină, Paul Dobrescu** și **Ilie Dascălu.** Acești sportivi, însoțiți de antrenorul **Alexandru Vladar,** au părăsit ieri Capitala, îndreptîndu-se spre locul de disputare a întrecerilor.

• Partida din cadrul primei etape a campionatului pe echipe, dintre Metalul-MEVA Tr. Severin și C.S.M. Reșița, al cărei rezultat nu l-am putut publica, deoarece a sosit la redacție cu întîrziere, s-a terminat la egalitate: 11—11. De remarcat că din echipa reșiteană a lipsit **Pavel Nedelcea,** adversarul său obținînd două punete — prin neprezentare.

• Zilele trecute s-au încheiat campionatele individuale ale R.P. Polone. Iată cîștigătorii: semimuscă — **Piotr Orszt** (care l-a învins în finală pe Rozek); muscă: **Leszek Blazynski;** cocoș: **Jan Kokozka;** pană: **Ryszard Tomczyk;** semiușoară: **Jan Zelezniak;** ușoară: **Jan Szczepanski;** semimijlocie: **Andrzej Sawski;** mijlocie: **Witold Stachurski;** semigrea: **Stanislaw Dragan;** grea: **Lucian Trela.**

Merită subliniat faptul că **Szczepanski,** evoluînd la categoria **ușoară,** deși a cîștigat toate meciurile, n-a fost declarat campion. Aceasta, deoarece federația de specialitate din R. P. Polonă a apreciat că el n-a evoluat la un nivel corespunzător titlului de campion european pe care-l deține.

Tomczyk a primit titlul de cel mai bun boxer al Poloniei în acest an. Noul campion la categoria semimuscă, **Orszt,** este un tînăr de 18 ani, în care specialiștii polonezi își pun mari speranțe.

TENIS

Campionatul pe echipe

DINAMO-POLITEHNICA CLUJ 22-2

CLUJ, 8 (prin telefon de la corespondentul nostru). Datorită jocului spectaculos și eficace, tenismenii dinamoviști au fost deseori aplaudați de spectatorii prezenți la întîlnirea de tenis din cadrul campionatului divizionar pe echipe dintre Dinamo București — Politehnica Cluj. Succesul oaspeților a fost meritat, dar rezultatul putea fi mai strîns dacă în unele finaluri de partidă clujenii ar fi acționat mai calm. Cîteva rezultate: Marcu — Boldor 6—2, 3—6, 8—6, Dron — Boldor 6—1, 8—6, Marcu — Komoroczi 1—6, 6—3, 6—1, Casapu — Negru 1—6, 1—6, Iudit Dibar — Vera Rado 6—4, 6—3, Manana Nunweiller — Lucia Tănăsescu 7—5, 6—3, Manea — Silagni 8—6, 1—6, 7—5.

Paul RADVANI

ACTIVITATEA SPORTIVĂ ÎN DEZBATEREA PLENARELOR JUDEȚENE ALE CRAVATELOR ROȘII

Școlarii purtători ai cravatelor roșii vor trăi în acest an un eveniment deosebit prilejuit de cea de a II-a Conferință Națională a Organizației Pionierilor.

În întîmpinarea acestui moment de adevărată sărbătoare din viața celor mai mici cetățeni ai patriei, la nivelul detașamentelor claselor, a unităților din școlile generale, a orașelor și municipiilor, au avut loc dezbateri rodnice, cu prilejul cărora au fost trecute în revistă realizările obținute din anul 1960 — anul primei Conferințe Naționale a Organizației Pionierilor din România — și pînă în prezent. În momentul de față, asemenea dezbateri se desfășoară la nivelul județelor și la ele participă, alături de comandanți și instructori de unități și detașamente, de cadre didactice cu munci de răspundere pe linia activităților pionierești, și „cravate roșii", elevi colecționari de note de 10, precum și copii evidențiați în munca de organizație, mîndria școlilor pe care le reprezintă.

Dezbaterile care au avut loc pînă acum, începînd de la detașamente și pînă la județe au vizat într-o proporție însemnată și aspecte legate de activitatea sportiv-recreativă a pionierilor. S-a subliniat cu acest prilej rolul pe care exercițiul fizic organizat, sportul și turismul de masă îl au în viața fiecărui pionier din țara noastră. Au fost relevate multe succese înregistrate pe linia dezvoltării și consolidării acestei activități care antrenează, la drept vorbind, marea majoritate a copiilor. Astăzi, cum este și firesc, sportul face parte integrantă din viața pionierilor, orelor de educație fizică, incluse în programă, alăturîndu-li-se altele în care pionierii participă la programe de gimnastică (din trimestrul al III-lea al anului școlar precedent s-a introdus aproape în toate școlile din țară gimnastica de înviorare), la concursuri și competiții organizate pe detașamente, pe unități sau interunități. Sportul își găsește pretutindeni o largă reprezentare, în corelație directă cu dorința pionierilor, cu gusturile lor, cu aptitudinile ce le manifestă.

Dezbaterile la care ne referim au evidențiat, de pildă, frumoasa inițiativă a diriguitorilor activității pionierești din municipiul și județul Constanța, care printr-un generos efort colectiv, au reușit să dea la iveală cel mai frumos complex sportiv din țară, rezervat în exclusivitate „cravatelor roșii". În mai puțin de trei ani, la Constanța, pe un spațiu învecinat cu stadionul „1 Mai", a fost amenajat Parcul sportiv al pionierilor, construcție de anvergură, care cuprinde — printre altele — terenuri de fotbal, handbal, volei și baschet, piste necesare practicării atletismului, un rachetodrom etc. Parcul beneficiază, de asemenea, de un hangar și un debarcader pe malul Siutghiolului. În perspectivă, o sală de sport și un patinoar.

Inițiative asemănătoare, evident la scară mai redusă, au existat și în alte colțuri ale țării, la Cluj, Galați, Brașov etc. O dezvoltare tot mai spectaculoasă au căpătat-o bazele sportive din incinta Palatului pionierilor din Capitală, unde, alături de bazinul de înot și poligonul de tir, au fost amenajate terenuri de volei, baschet, handbal și tenis de cîmp, săli pentru gimnastică sportivă și artistică și pentru scrimă. La Palatul pionierilor există, de asemenea, un foarte puternic centru de carting, aero și micromodele. În general, s-a relevat faptul că sporturile aplicative cunosc în toate orașele țării, pe lîngă Casele pionierilor, o prețuire fără seamăn, inițiativele copiilor de a spori inventarul secțiilor primind întotdeauna un sprijin nemijlocit din partea organizațiilor locale și a Consiliului Național al Organizației Pionierilor. Nu de puține ori am fost martori la desfășurarea unor foarte reușite demonstrații în sporturi aplicative.

Problema lărgirii bazei materiale necesară desfășurării activităților sportive ale cravatelor roșii s-a situat permanent în atenția conducerii C.N.O.P. Este cunoscută în această privință o frumoasă inițiativă luată în județul Dolj, pe linia declanșării unei întreceri între școlile generale cu tema *„Cea mai frumoasă bază sportivă pionierească".* Unitățile de pionieri din școlile situate pe primele locuri au primit frumoase premii. Cazul, desigur, n-a fost izolat. Recent, una din bazele sportive ale Capitalei, situată pe malul lacului Tei (este vorba de „Sirena) a fost preluată de Consiliul Municipal București al Organizației Pionierilor, și reutilată.

Sînt fapte care vorbesc de la sine de interesul ce se acordă activității sportive a pionierilor, pentru continua sporire a inventarului sportiv, avînd drept beneficiari „cravatele roșii". Pe linia unor asemenea împliniri se desfășoară acum dezbaterile din județe, reliefîndu-se realizările, dar și unele neajunsuri sau rămîneri în urmă. Faptul este semnificativ. El atestă cu cîtă pasiune se lucrează pentru sport în organizațiile de pionieri, capitol de activitate cu largi implicații nu numai pentru nota de divertisment, de recreare ce o presupune, ci și pentru creșterea unor generații cu o sănătate și o robustețe remarcabile.

Tiberiu STAMA

hochei

ECHIPA DE JUNIORI ÎN PLINĂ RECONSTRUCȚIE

• UN LOT APROAPE COMPLET NOU • MEDIA DE VÎRSTĂ — 16 ANI • ȘASE FOȘTI JUNIORI ÎN PRIMA REPREZENTATIVĂ A TĂRII • NU AVEM, DEOCAMDATĂ, FORȚA PENTRU A JUCA ÎN GRUPA A A CAMPIONATULUI EUROPEAN

Misiunea antrenorului **Ștefan Ionescu,** căruia îi este încredințată conducerea tehnică a lotului nostru de juniori, nu pare de invidiat la această oră. Din vechea echipă, cu care cîștigase grupa B a campionatului european (și, totodată, dreptul de a participa în 1972 în seria de elită a competiției), i-au plecat nu mai puțin de 11 jucători, adică mai mult de jumătate din întregul efectiv. Copiii au crescut...

Șase dintre ei, **Turcanu, Bandas, Axinte, Costea, Herghelegiu, Morar** au fost cooptați în reprezentativa națională, ceea ce este — desigur — un motiv de satisfacție pentru antrenorul Ionescu și secundul său Ion Ganga un certificat al muncii rodnice pe care au depus-o. Dar, care sînt perspectivele cadeților hocheiului nostru?

Ștefan Ionescu lucrează cu un lot practic nou, foarte tînăr. Media de vîrstă a elevilor săi depășește cu puțin 16 ani. Ceea ce este foarte bine, privind lucrurile în perspectivă. Ce facem însă, acum, cînd participarea la grupa A a C.E. bate la ușă? Conducerea tehnică a echipei a procedat corect, arătînd biroului federal că, în condițiile efectivului actual, ale valorii lui tehnico-tactice și de pregătire fizică, nu ne putem prezenta onorabil într-o competiție de asemenea forță cum este grupa A a campionatului european. S-a hotărît, în consecință, ca echipa României să evoluează în grupa B (Elveția, martie 1972). Credem că nu s-a greșit.

Lotul a început pregătirea din vară, ieșind pe gheață la 2 august pe patinoarul artificial de la Miercurea Ciuc. După 20 august echipa a plecat în Cehoslovacia, participînd la un turneu internațional. Rezultatele au fost modeste: 2—4 cu Polonia, 1—9 cu Cehoslovacia B și 0—16 cu Cehoslovacia A. Eșecul nu i-a descurajat pe tinerii jucători ci, dimpotrivă, le-a arătat că au mult de lucrat pentru a atinge un nivel de valoare internațională.

O puternică infuzie de elemente talentate a dat lotului tînăra secție a clubului Dunărea Galați: 6 juniori. Tiron și Tomovici fac treabă acolo.

Iată în încheiere, actualul lot de juniori al României:

Netedu, Gh. Hutanu (portari), Tone, Justinian, Gh. Florian, Doboș, Hîncu (fundași), Malihin, Pisaru, Chițu, Curelaru, Olinici, Nistor, Ștefanov II, Moroșan, V. Hutanu II, Csedő, Mikloș, Matache, Constantinescu (înaintași).

După părerea antrenorului Șt. Ionescu, în 2-3 ani echipa „mare" va primi din acest lot cel puțin 5—6 oameni capabili să îmbrace tricoul național.

Să așteptăm cu încredere.

Valeriu CHIOSE

CAMPIONATUL NAȚIONAL ÎNCEPE LA 23 SEPTEMBRIE

Primul tur în seriile preliminare ale campionatului divizici A este programat la 23 septembrie, la Miercurea Ciuc. Aici vor juca ambele grupe *(I. Dinamo, I.P.G.G., Agronomia, Tîrnava; II. Steaua, Avîntul M. Ciuc, Dunărea, Avîntul Gheorghieni),* deoarece pe patinoarul artificial din București nu există încă gheață.

Programul va fi foarte încărcat, cu cîte 4 jocuri pe zi:

23 SEPTEMBRIE: Dinamo — Tîrnava, Avîntul Gheorghieni — Steaua, I.P.G.G. — Agronomia, Avîntul M. Ciuc — Dunărea.

24 SEPTEMBRIE: Tîrnava Odorhei — Agronomia, Avîntul Gheorghieni — Avîntul M. Ciuc, I.P.G.G. — Dinamo, Steaua — Dunărea.

26 SEPTEMBRIE: Tîrnava Odorhei — I.P.G.G., Avîntul Gheorghieni — Dunărea, Dinamo — Agronomia, Steaua — Avîntul M. Ciuc.

CURS DE PERFECȚIONARE PENTRU ARBITRI

Președintele Colegiului internațional de arbitri, dl. *Kurt Hauser* (Elveția), va fi oaspetele țării noastre între 24 și 28 septembrie. El va conduce, la Miercurea Ciuc, un curs de perfecționare la care participă toți arbitrii români de primă categorie.

CURS DE INSTRUCTORI AI ȘCOLII NAȚIONALE DE SCHI

Federația română de schi anunță că primește, pînă la data de 20 septembrie 1971, înscrieri pentru doritorii de a urma cursul de instructori ai Școlii naționale de schi, care va funcționa în sezonul 1971—1972 pentru turiștii români și străini. Cererile se primesc la F.R.S.B., str. Vasile Conta nr. 16, însoțite de datele personale și de precizarea limbilor străine cunoscute de candidați.

AGENDĂ C.M.

Pe adresa Comitetului de organizare a grupelor B și C ale campionatului mondial de hochei au sosit confirmări de participare din partea unor federații naționale.

Astfel, la **BUCUREȘTI** (grupa B) vor juca: **S.U.A., Polonia, R. D. Germană, Japonia, Iugoslavia, Franța, Norvegia și România.** Se așteaptă încă răspunsul federației canadiene dacă ea își trimite sau nu echipa la întrecerile grupei B a C.M.

La **MIERCUREA CIUC** vor evolua: **R. P. Chineză, Ungaria, Bulgaria, Olanda, Danemarca, Austria.** Urmează să sosească răspunsul echipelor Italiei, Belgiei și Marii Britanii.

Oricum, toate problemele tehnico-organizatorice ale competiției vor fi definitivate în ședința Directoratului L.I.H.G., de la Praga.

TURNEUL ECHIPEI FINLANDEZE TU TO

Sezonul internațional se inaugurează la Miercurea Ciuc. Între 15-19 septembrie, pe patinoarul artificial acoperit din acest oraș, va evolua puternica echipă finlandeză Tu To (în poarta căreia apără faimosul Illonen), după următorul program:

15 septembrie — cu Avîntul Miercurea Ciuc

16 septembrie — cu Dinamo București

18 septembrie — cu Selecționata județului Harghita

19 septembrie — cu Selecționata divizionară (meciul se joacă dimineața, de la ora 10,30).

ORIENTARE TURISTICĂ

• În împrejurimile stațiunii Cheia-Prahova s-au desfășurat întrecerile de orientare turistică pentru Cupa Municipiului București. Comisia de organizare — avînd ca președinte pe W. Hennig și arbitru de control pe ing. I. Fratu — a proiectat patru trasee care au măsurat între 6 550 și 10 390 m cu diferențe de nivel între 400 și 660 m.

Cei 61 de participanți la întreceri, reprezentînd 8 județe și 17 asociații sportive, au dat o luptă foarte strînsă pentru ocuparea primelor locuri.

Rezultate tehnice:

Senioare A: 1. Alieta Cotițosu (Voința București) 78:15; 2. Clara Szabo (Metalul roșu — Cluj) 85:23; 3. Gisela Șindrilaru (Rulmentul Brașov) 87:15. **Seniori A:** 1. Gh. Albici (I.T.B.—București); 2. T. Konreich (I.P.G.G. —București) 105:15; 3. R. Roșca (I.T.B.—Buc.) 105:30; **Seniori B:** 1. C. Zelenka (Clujeana—Cluj) 81:10; 2. G. Oswald (I.T.B.—Buc.) 84:23; 3. R. Schuller (Rulmentul Brașov) 103:30.

• La sfîrșitul acestei săptămîni — în zilele de 10—12 septembrie — vor avea loc în zona orașului Tîrgu Jiu campionatele republicane pe echipe — seniori...

Întrecerile comportă trei etape pentru seniori (două de zi și una de noapte) și două etape pentru senioare (două etape de zi) toate avînd gradul I de dificultate.

Iau parte la această importantă confruntare a orientariștilor din întreaga țară echipele care au cîștigat titlul de campioane județene și ale municipiului București, campioanele republicane de anul trecut și, eventual, echipe invitate de F.R.T.A.

Paul RADVANI

agenda vînătorului și pescarului sportiv

Federația română de tir în colaborare cu A.G.V.P.S. organizează duminică, între orele 8—14, la poligonul Tunari un concurs de tir la talere aruncate din șanț și din turn. Concursul are caracter de selecție în vederea alcătuirii celor două echipe care vor reprezenta Capitala în concursul republican de tir la talere (în prima decadă a lunii octombrie).

CAMPIONATUL DE LANSETĂ

Asociațiile vînătorilor și pescarilor sportivi din sectoarele I și VIII organizează duminică de la ora 8, pe terenul I.C.A.B. (Floreasca) campionatele de lansetă ale municipiului București, pe anul 1971.

Participă cei mai buni concurenți, tineret și seniori, componenții echipelor care vor reprezenta Capitala la campionatele republicane de lansetă, programate la București, în zilele de 25 și 26 septembrie.

PERIOADA DE TRANSFERĂRI LA CANOTAJ — YACHTING

Federația română de canotaj-yachting anunță următoarea perioadă de transferări: *1—30 noiembrie 1971.*

PATINAJ

FINALA PRIMULUI CAMPIONAT PE ROTILE

Orașului Cluj îi revine cinstea de a găzdui finala pe țară a primului campionat național de patinaj pe rotile. Pe o pistă aleasă în apropierea sălii de sport din localitate se vor întîlni simbătă și duminică patinatorii care au cîștigat etapele județene la probele rezervate juniorilor mari și seniorilor, iar numeroși copii își vor disputa întîietatea în cadrul unui concurs republican. În program mai figurează o întrecere pentru pionieri, fete și băieți nelegitimați.

NOI RECORDURI REPUBLICANE

Sportivii brașoveni, participanți la etapa județeană a campionatului național de patinaj pe rotile, au avut o frumoasă comportare, reușind să stabilească noi recorduri. Iată autorii lor: **9—10 ani, 50 m (b)** — R. Niculicioiu 8,9 (v.r. 9,3), **100 m** — R. Niculicioiu 16,3 (18,4), **11—12 ani, 100 m (f)** — Camelia Bălan 19,1 (19,2), **50 m (b)** — A. Varga 7,7 (9,0), **100 m** — A. Varga 14,8 (17,7), **13—14 ani, 100 m (f)** — Gabriela Cirică 16,3 (19,2), **200 m** — Gabriela Cirică 35,4 (37,3), **100 m (b)** — M. Marian 14,6 (15,8), **200 m** — M. Marian 31,1 (32,1), **15—16 ani, 200 m (b)** — Z. Sandor 30,6 (31,7). Toți patinatorii aparțin clubului Dinamo Brașov, fiind pregătiți de antrenorul Ernest Urlich.

C. GRUIA, coresp.

TIMPUL LIBER AL SPORTIVULUI

(Urmare din pag. 1)

buie să-și desfășoare activitatea sub conducerea organelor de partid, de jos pînă sus".

Chiar dacă nu conțin referiri nemijlocite la sport, cuvintele secretarului general al partidului vizează desigur și această activitate, devenită parte integrantă a realității noastre sociale, sector al vieții publice recunoscut și tratat în consecință.

De-a lungul acestor idei generoase, credem că este de datoria organismelor sportive din întreaga țară să procedeze — dacă n-au făcut-o pînă acum — la o analiză serioasă a modului cum sportivii își consumă timpul liber, dîndu-i acestuia un CARACTER EDUCATIV mai profund, urmărind — prin forme adecvate de colaborare cu alte organizații de masă (sindicate, U.T.C.) — formarea sportivilor ca adevărați cetățeni ai României, oameni de nădejde ai edificării societății socialiste.

Ședințele de lucru de care vorbeam au arătat — deopotrivă din rapoartele prezentate, cît și din luările de cuvînt — că preocuparea pentru timpul liber al sportivului n-a căpătat încă dimensiunile indicate, că — după cum se exprima președintele C.O.E.F.S. Adjud, **Ion Vasiliu,** în reuniunea Consiliului județean Vrancea — **„resursele pentru intensificarea muncii de educare a sportivului în intervalul de timp pe care nu-l petrece în incinta stadionului sînt departe de a fi fost epuizate".**

Evident, nu vom cita exemplul — utilizat pînă la tocire — al unor fotbaliști care-și omoară nopțile prin barouri, pentru că situația nu se mai prezintă astfel de mulți ani, iar cazurile de acest gen nu mai rămîn decît triste abateri de la un regim etic dominat de luciditate și conștiinciozitate. Vom susține, însă, că puține sînt asociațiile sau cluburile care își constituie sportivii într-o adevărată familie, preocupîndu-se de timpul liber al acestora, străduindu-se să-i ofere deopotrivă coordonate de UTILITATE (ceea ce s-a mai făcut), cît și de EDUCAȚIE (ceea ce nu prea s-a făcut).

În colaborare cu organele și organismele de stat și obștești cu atribuții pe linia educației fizice și sportului, consiliile **județene** de resort vor trebui să ia măsuri grabnice — cum de altfel s-a și făcut în multe județe (Ilfov, Bistrița-Năsăud, Olt, Argeș etc.) — pentru angrenarea sportivilor în acțiuni de muncă patriotică, în special în domeniul construcției și amenajării de baze sportive, așa cum procedează, din proprie inițiativă, fotbaliștii Sportului studențesc din București sau amatorii de mișcare din comuna Șieu, participanți entuziaști la ridicarea unei mîndre baze sportive rurale în ținutul Bistriței-Năsăudului.

De asemenea — după cum își propunea, cu chibzuință, C.J.E.F.S. Mehedinți — **pentru cunoașterea temeinică a politicii partidului și statului, a realizărilor obținute de poporul nostru, a istoriei neamului și frumuseților patriei, eforturile organismelor mișcării sportive** — începînd de la asociația sătească și terminînd cu forul central, C.N.E.F.S. — **trebuie direcționate spre organizarea de expuneri cu caracter patriotic, de întîlniri cu activiști de partid și de stat** (asemenea manifestări s-au desfășurat nu de mult la București, Brașov și în alte orașe), **cu oameni de știință și cultură, spre vizitarea unor obiective industriale, istorice și social-culturale.**

Timpul liber al sportivilor trebuie să ocupe un spațiu mai întîiș în aria preocupărilor noastre, pentru că el contribuie — alături de cel petrecut între tribunele stadionului — la formarea și modelarea cetățeanului pe care îl reprezintă orice purtător al unui tricou de sport.

VACANȚA PE LITORAL

Tarife reduse cu începere de la 1 septembrie

Locuri pentru odihnă în stațiunile de pe litoral pot fi obținute de la unitățile oficiilor de turism din întreaga țară.

Cazarea se asigură în hoteluri cu camere confortabile de două persoane, iar masa la restaurante.

Posesorii biletelor de odihnă beneficiază de reducerea cu 50% a tarifului de transport pe calea ferată.

În timpul șederii pe litoral, turiștii pot viziona spectacole artistice sau sportive, pot participa la excursiile organizate la Istria și Adam Clisi, la Tulcea, în Delta Dunării sau la plimbările de agrement din portul Tomis — Constanța cu hidrobuzele pe Marea Neagră.

Prin filialele de turism din stațiunile litoralului, turiștii aflați la odihnă au posibilitatea să se înscrie și să participe la excursiile de o zi cu autocarele, organizate în R.P. Bulgaria, la Varna.

În scopul asigurării locurilor pentru excursii individuale sau în grup pe litoral, doritorii sînt invitați să se adreseze din timp Oficiilor de turism din întreaga țară.

ÎN MAGAZINELE DE CONFECȚII GĂSIȚI UN BOGAT SORTIMENT DE UNIFORME ȘCOLARE PENTRU TOATE CICLURILE

CUMPĂRAȚI DE PE ACUM COPIILOR UNIFORME, PENTRU A EVITA AGLOMERAȚIA

RÎNDURI DIN SCRISORILE DV.

• *„Doresc să devin corespondentul ziarului „Sportul", să vă transmit vești din comunele județului Timiș. Sînteți de acord? Pentru început vă trimit o știre..." (OCTAVIAN BOGOIU, com. Șag, jud. Timiș).* De acord tovarășe Bogoiu. De altfel să știți că într-un fel, titlul de corespondent nu se decerne, ci se dobîndește. Dacă ne veți scrie lucruri interesante, publicabile, înseamnă că ați devenit corespondentul nostru. Operativitate însă.

Știrea trimisă se referea la o manifestare ce a avut loc în 28 august, ați scris-o în 3 septembrie și ne-a ajuns la redacție în 7 septembrie. Așa nu...

• *„Să joace Dinu în națională" (ILIE ȘTEFĂNESCU, comuna Colibași, Ilfov); „Nici nu concep să nu figureze Domide" (MARIUS SELEGEANU); „Propun apărarea Crețu, Pexa, Dinu, Mocanu" (EMIL TUȘA, tipograf din Cluj, str. Albinii 139); „Să joace Tătaru cu Iordănescu" (FLOREA BURCESCU, com. Drăgănești Vlașca)...* Iubit mai e fotbalul! Cîte zeci și sute de scrisori nu primim cu propuneri pentru formarea echipei naționale! Unele din ele, năstrușnice chiar. Nu ne folosesc decît ca barometru care indică interesul ce se acordă formării, echipei naționale. Cît privește pe Angelo Niculescu — căruia i se adresează majoritatea — dacă și-ar pune mintea cu ele ar trebui... să lase națională și să se apuce numai de citit scrisori și de răspuns.

• *„La Breaza s-a construit o mare bază sportivă pentru atletism, fotbal, handbal, volei, popice" (N. VIJEU, Breaza).* Cam puțin tovarășe Vîjeu. Am fi dorit să știm unde este situată baza, cui îi aparține, cine și cum a construit-o. Doar cele trei rînduri de făcut știrea nepublicabilă, fiind incompletă.

• *„La televiziune există o emisiune „Sport și sănătate". De ce nu este comentată în ziarul Sportul? Ar fi interesante păreri ale specialiștilor în legătură cu aceasta" (GRAȚIAN MARCUS, str. Republicii 74, Zalău).* Ceea ce vă putem spune este că ne-am propus mai de mult să ne dăm părerea referitor la această emisiune și că în curînd o vom face.

AL 27-LEA CAMPIONAT NAȚIONAL AL JUNIORILOR E GATA DE START

PRINCIPALA „MATERIE PRIMĂ" — CENTRELE DE COPII ȘI JUNIORI

- 41 de centre, dintre care 35 subvenționate de federație cu mai mult de jumătate din bugetul anual...
- Obiectivele calitative — decît 10 promovări în divizia B mai bine 2 în „A" — trebuie să primeze!

Înființate în 1965, cînd au apărut pe harta fotbalistică a țării primele 12 — afiliate secțiilor divizionare A — unități de acest gen, CENTRELE DE COPII ȘI JUNIORI și-au mărit numărul cu fiecare an, ajungînd acum la 41, dintre care 5 (Slatina, Buzău, Focșani, Satu Mare și Tulcea) și-au început activitatea în ultimele luni. Rămînînd în domeniul cifrelor, trebuie să menționăm că 35 dintre aceste centre sînt subvenționate în mod nemijlocit de federație — care dirijează spre fotbalul copiilor și juniorilor MAI MULT DE JUMĂTATE DIN BUGETUL SĂU ANUAL (peste 5 000 000 lei) —, în vreme ce restul de 6 se află în grija altor departamente (sindicate, M.F.A., M.A.I. etc).

RANDAMENT MULȚUMITOR...

Din cifrele pe care le posedăm, reiese că la această oră centrele de copii și juniori includ în pregătire aproximativ 5 000 de tinere talente, selecționate în urma unui proces de depistare riguros și prelungit, la care participă — anual — peste 60 000 de copii.

Demn de subliniat este faptul că — prin străduințile Ministerului Învățămîntului — noua generație de fotbaliști se dezvoltă nu numai în incinta centrelor, ci și — situație mult schimbată în bine față de anii trecuți. — în perimetrul ȘCOLII, devenită mediu propice lansării talentelor fotbalistice timpurii. Astfel, noul an școlar va constata existența a 2 LICEE cu specializarea fotbal (Bacău și București), 2 ȘCOLI GENERALE cu profil (ambele în București), 28 DE SECȚII DE FOTBAL în cadrul școlilor sportive și a altor 10 în circuitul învățămîntului profesional și tehnic.

Revenind la centre, putem aprecia că randamentul acestora este MULȚUMITOR, primele 12 unități — singurele al căror bilanț poate căpăta, după 6 ani de funcționare, date definitive — reușind să ofere eșaloanelor superioare **39 de jucători (între care 19 titulari stabili) diviziei A, 51 — diviziei B și 93 — campionatului de tineret-rezerve.**

A venit, însă, timpul ca — pe baza experienței acumulate — activitatea centrelor să vizeze, în principal, OBIECTIVE CALITATIVE, înaintea celor cantitative, în ideea că, în această etapă de dezvoltare a fotbalului românesc, creșterea de jucători pentru diviziile B și C devine nerentabilă, centrele urmînd să promoveze anual un număr mai mic de jucători, dar de VALOARE SUPERIOARĂ, capabili — așa cum a fost cazul lui Năstase, Beldeanu, Naom, Ciugarin sau Aelenei — să se afirme imediat pe scena diviziei A.

ANTRENORI CALIFICAȚI, CU NORMĂ ÎNTREAGĂ

Mergînd pe linia întăririi procesului instructiv-educativ la juniori, F.R.F. a stabilit ca TOATE centrele să beneficieze de antrenori calificați, angajați cu normă întreagă, în virtutea unor contracte ferme, care — pentru asigurarea continuității muncii — trebuie încheiate pe o perioadă de MINIMUM 3 ANI.

Fără îndoială, din cei 112 antrenori aflați în circuitul centrelor de copii și juniori marea majoritate respectă dispozițiile federației, unii dintre ei — prezenți în coloanele acestei pagini — muncind de ani buni cu copii și juniori.

Se semnalează, însă, cazuri — Progresul Timișoara, Ceahlăul P. Neamț etc — în care antrenorii centrelor de copii își părăsesc elevii la prima ofertă venită din partea unei echipe de seniori, ignorînd — cu bunăștiință — regulamentele în vigoare.

Acum, o dată cu inaugurarea campionatului de juniori, a cărui principală „materie primă" o constituie tocmai echipele centrelor de copii și juniori (41 de echipe din 96), este de datoria federației să vegheze, cu mai multă vigilență, asupra stabilității antrenorilor și pregătirii lor profesionale.

Parte integrantă a mișcării noastre fotbalistice, sector către care se varsă fonduri substanțiale, centrele de copii și juniori își justifică cu prisosință existența, furnizînd primei divizii numeroase talente călite devreme (Dumitru, Petreanu, Sătmăreanu II, Cassai, Iordache, Costaș, Moldovan, Ștefan, Crețu, Ciugarin, Aelenei, Stefănescu, Cristache, Naom, Dudu Georgescu, Năstase, Beldeanu, Dumitriu etc), dar randamentul lor rămîne (cu puține excepții) în urma condițiilor și interesului de care se bucură.

Să sperăm că întrecerea națională a juniorilor, care se inaugurează duminică într-o nouă formulă de organizare presupunînd un echilibru valoric superior, va stimula și forțele din incinta centrelor de copii și juniori, invitîndu-le la o activitate mai susținută.

CELE 26 DE CÎȘTIGĂTOARE DE PÎNĂ ACUM

Primul campionat național de juniori datează din anii 1937-1938, cînd titlul este cîștigat de U.D.R. REȘIȚA.

Iată lista celorlalte campioane :

1938-39 :	**Venus** București
1939-40 :	**C.F.R.** Timișoara
1947-48 :	**Ripensia U.M.T.** Timișoara
1948-49 :	**Petrolul** Ploiești
1950 :	**Metalul** Oradea
1951 :	**Locomotiva** București
1952 :	**Flacăra** București
1953 :	**Metalul** Tîrgoviște
1954 :	**Progresul** București
1955 :	**Știința** Cluj
1956 :	**Știința** Cluj
1957-58 :	**U.T.A.**
1958-59 :	**U.T.A.**
1959-60 :	**Rapid** București
1960-61 :	**Dinamo** București
1961-62 :	**Farul** Constanța
1962-63 :	**Farul** Constanța
1963-64 :	**C.S.M.** Cluj
1964-65 :	**Știința** Cluj
1965-66 :	**Rapid** București
1966-67 :	**Universitatea** Cluj
1967-68 :	**U.T.A.**
1968-69 :	**Universitatea** Cluj
1969-70 :	**Metalul** București
1970-71 :	**Școala Sportivă** Sibiu

NOUA GENERAȚIE

După startul succesive ale campionatelor divizionare de seniori, duminică, în preajma începerii noului an școlar, este rîndul juniorilor, al căror campionat se reia într-o formulă nouă.

Reducerea numărului de echipe participante la campionatul național de juniori, de la 192 la 96, a reprezentat o serioasă decantare a valorilor, menită să ridice calitatea acestei competiții ce angrenează într-o activitate sistematică (și pe care o dorim de un nivel tot mai ridicat) schimbul de mîine al fotbalului românesc.

La acest început de campionat, ne manifestăm credința că factorii responsabili ai acestui eșalon au tras învățămintele necesare din lipsurile trecutului campionat și că au luat toate măsurile de corecție ce se impuneau.

Exprimînd speranțe pentru viitorul apropiat, ne gîndim înainte de toate la necesitatea lichidării unor păcate mai vechi, dintre care nu voi enumera decît pe cele mai grave, prin implicațiile lor asupra pregătirii viitorilor fotbaliști.

Astfel, am dori — în primul rînd — să nu mai existe participări formale, cu echipe nepregătite și cu efective șubrede. Este cazul, de asemenea, să se lichideze cu desăvîrșire periculoasa practică a aranjamentelor și arbitrajelor părtinitoare, care traumatizează tinerii competitori, precum și „metodele" prin care unii antrenori, certați cu regulile elementare ale eticii sportive, încearcă să cîștige cu orice preț (substituiri, retrageri de pe teren și altele).

Este de datoria tuturor factorilor, antrenori, conducători, arbitri, comisii locale de fotbal, să lichideze cu hotărîre asemenea practici, să asigure un climat sportiv corespunzător pentru ca această competiție, curățată de impurități, să-și aducă o contribuție sporită la formarea și educarea noilor promoții de fotbaliști.

În această idee, este cazul ca birourile secțiilor de fotbal și antrenorii (deseori monopolizați de grijile echipei prime) să sprijine mai substanțial activitatea echipelor de juniori, să le asigure condiții corespunzătoare de antrenament, să acorde toată atenția calității antrenamentelor. Este de dorit ca cerințele generale ale fotbalului nostru (capacitatea fizică ridicată, nivel tehnic superior, orientare ofensivă mai pregnantă) să se manifeste din plin și la acest eșalon, unde instruirea superioară și educația sînt mai importante decît rezultatele imediate.

Este necesar, de asemenea, să solicităm o contribuție superioară din partea arbitrilor, care în campionatul juniorilor au o misiune mai delicată decît la seniori, întrucît — pe lîngă învățarea corectă a regulilor de joc — conducătorii partidelor au datoria să contribuie, prin maniera lor de arbitraj, la educarea corectitudinii și a sportivității.

La rîndul lor, consiliile județene pentru educație fizică și sport, comisiile județene de fotbal, conducerile cluburilor vor trebui să urmărească mai atent întrecerile acestui campionat, asigurînd programări pe terenuri bune și — pe cît posibil — în deschiderea meciurilor de seniori, fapt ce are un efect stimulativ pentru echipele respective.

Biroul F.R.F., la rîndul lui, se angajează să acorde toată atenția acestui campionat și, în general, activității în rîndul copiilor și juniorilor, manifestîndu-și convingerea că — prin mobilizarea tuturor factorilor responsabili — această ediție a campionatului de juniori, reorganizat într-o nouă formulă, va reprezenta un mare pas în ridicarea calitativă a acestei competiții fotbalistice, în creșterea unei promoții de fotbaliști valoroși.

Succes!

ION BALAȘ
vicepreședinte al F.R.F.

PROGRAMUL PRIMEI ETAPE

SERIA I

Știința Bacău — Chimia Suceava ; Rulmentul Bîrlad — Politehnica Iași, Sc. sp. Iași — Ceahlăul P. Neamț, Oțelul Tg. Ocna — Liceul de fotbal Bacău, S. C. Bacău — Trotușul Or. Gh. Gh. Dej, C.F.R. Pașcani — Nicolina Iași.

SERIA A II-a

Delta Tulcea — F. C. Galați, Sc. sp. Energia București — Farul Constanța, Steaua București — Comerțul Brăila, Portul Constanța — Progresul București, Politehnica Galați — Rapid București, Progresul Brăila — Sc. sp. nr. 2 Constanța.

SERIA A III-a

Sportul studențesc Buc. — Dunărea Giurgiu, Sc. sp. nr. 2 Buc. — S. N. Oltenița, Metalul București — Petrolul Ploiești, Metalul Tîrgoviște — Steaua „23 August" Buc., Automobilul Focșani — Dinamo București, Olimpia Giurgiu — Metalul Plopeni.

SERIA A IV-a

Sc. sp. Sf. Gheorghe — Steagul roșu Brașov, C.S.M. Sibiu — Sc. sp. Mîercurea Ciuc, Sc. sp. Sibiu — Sc. sp. Brașovia Bv., Sc. sp. Sinaia — Independența Sibiu, Poiana Cîmpina — Șoimii Sibiu, Sc. sp. Brașov — Chimia Făgăraș.

SERIA A V-a

F. C. Argeș — Jiul Petroșani, Universitatea Craiova — Dunărea Călărași, Sc. sp. Craiova — Gloria Slatina, Chimia Rm. Vîlcea — Sc. sp. Olimpia Craiova, Metalul Tr. Severin — Electroputere Craiova, Știința Petroșani — C.I.L. Tg. Jiu.

SERIA A VI-a

C.F.R. Timișoara — Sc. sp. Lugoj, Politehnica Timișoara — U. T. Arad, Progresul Timișoara — Minerul Anina, C.F.R. Arad — Sc. sp. Timișoara, C.S.M. Reșița — Sc. sp. Viitorul Timișoara, Vulturii Textila Lugoj — Vagonul Arad.

SERIA A VII-a

Sc. sp. Tg. Mureș — Mureșul Deva, Universitatea Cluj — Aurul Brad, Corvinul Hunedoara — Metalul Aiud, Industria Sîrmei C. Turzii — Gaz metan Mediaș, Ariașul Turda — C.F.R. Cluj, Metalurgistul Cugir — A.S.A. Tg. Mureș.

SERIA A VIII-a

Crișul Oradea — Gloria Bistrița, Someșul S. M. — C.I.L. Sighetul Marmației, Gloria Baia Mare — Victoria Carei, Unirea Zalău — Olimpia Satu Mare, Unirea Dej — Topitorul Baia Mare, Minerul Baia Mare — Olimpia Oradea.

fotbal

DERBYUL DINAMO—RAPID

(Urmare din pag. 1)

tul. Dar cere în continuare mingi. După aproape o jumătate de oră suplimentară (și voluntară) fostul rapidist avea să zică în treacăt **„Voi face pe dracu în patru să nu primesc simbătă gol!"**

La acea oră, în Giulești, se făureau aceleași vise... (m.m.i.)

OPTIMISM — PE... 5

...Meci de antrenament pe Giulești (cu caracter de pregătire a evoluției din derbyul de simbătă) Rapid — Voința. E mijlocul reprizei a doua și Voința conducea cu 1—0 !!! Scorul nu mai trebuie „tradus". Vorbește fără cuvinte. Și explică agitația de pe margine a antrenorilor feroviari Marian și Nuțescu.

Rezervele și o parte din jucătorii schimbați la pauză privesc încruntați jocul. **„Cum o să marcăm goluri dinamoviștilor, dacă băieții ăștia, din divizia C, ne țin în șah ?!"** — iată ce exprimă îngîndurarea pe care o citești pe fețele tuturor. Iată, însă, că spiridușul Năsturescu înscrie două goluri și readuce liniștea în privirile colegilor săi de pe margine.

Pe fază, folosind „înseninarea" tuturor, reporterul aruncă în discuție „tema săptămînii" — **Rapid sau Dinamo ?** Cine va cîștiga — după părerea rapidiștilor — acest derby tradițional al campionatelor noastre ?

Iată, pe cinci voci, răspunsurile date de...

...DUMITRU : **„Cîștigăm. Le cunoaștem jocul dinamoviștilor și vom lupta cu o ambiție extraordinară pentru victorie".**

VOCI — ÎN GIULEȘTI

...BOC : **„Va fi un meci frumos. De mare tensiune, în care ambele formații vor arunca în întrecere toată energia și multă ambiție. Cred, totuși, că noi vom ieși primii la sfîrșitul cursei celor 90 de minute".**

...CODREA : **„În cel mai rău caz va fi un meci nul. Dar eu cred în victoria noastră. Cu Dinamo jucăm întotdeauna foarte bine".**

...PETREANU (care are și acum piciorul în ghips) : **„Rapid — solist. Pentru că victoria cea mai dorită de noi — în orice campionat — este în meciul cu Dinamo, care nu ne-a mai învins de 3 ani".**

Și o părere de neutru. Antrenorul federal CORNEL DRĂGUȘIN — coordonator al pregătirilor Rapidului în sezonul internațional : **„Simbătă se întrec, zic eu, jocul individualităților — Dinamo — cu jocul colectiv — Rapid. Fiecare are șansele lui. Eu văd, însă, pe Rapid cu o șansă în plus.** (m. p.)

PE MICUL ECRAN

Studioul de televiziune ne aduce la cunoștință că derbyul etapei a IV-a a campionatului diviziei A, meciul Dinamo — Rapid, va fi transmis simbătă — în direct — pe micul ecran cu începere de la ora 14.30.

Duminică, telespectatorilor le va fi oferit, tot în direct, de la ora 14, meciul Petrolul — S. C. Bacău.

O pauză scurtă, de meditație, parcă de „dare înapoi", după avîntul primelor cuvinte și un final mai calculat...

„Va fi greu, dar tot noi vom cîștiga !"

...CODREANU : **„Cu Dinamo ne mobilizăm întotdeauna în mod excepțional. Toți băieții vor nemaipomenit să cîștigăm acest meci. Așa că îl vom cîștiga !"**

Reintrat în atenția tuturor (inclusiv a selecționerilor), Neagu se „bate", cu ambiție, chiar și la un meci de antrenament cu Voința
Foto : VASILE BAGEAC

PE AGENDA ACTUALITĂȚII

A FOST STABILIT LOTUL DE TINERET PENTRU MECIUL CU FINLANDA

În urma meciurilor de campionat, a trialului care a avut loc nu de mult la București și a meciurilor de verificare susținute în ultima vreme de loturile noastre reprezentative, a fost alcătuit lotul național de tineret în vederea partidei cu echipa similară a Finlandei, din cadrul Campionatului european, ce se va disputa la București în ziua de 22 septembrie.

Lotul anunțat de antrenorul **Gh. Ola** are următoarea alcătuire : ȘTEFAN, COSTAȘ (portari), CRISTACHE, SĂTMĂREANU II, OLTEANU (Steagul roșu), HAJNAL, TĂNĂSESCU, CATARGIU (fundași), M. POPESCU, SIMIONAȘ, NAOM (mijlocași), PÎRVU, KUN II, BROȘOVSCHI, NĂSTASE, GHERGHELI, ȘTEFĂNESCU (înaintași). După cum se poate observa, lotul de tineret a suferit unele modificări. Popovici a fost promovat în lotul A, de unde a venit, în schimb, Kun II. De asemenea trebuie menționată promovarea tinerilor Costaș, Ghergheli și Naom ca și a lui Ștefănescu, de la Steaua, care și-a reluat pregătirile de 3 săptămîni, fotbaliști talentați, de perspectivă.

În cazul că între timp vor interveni unele accidentări, antrenorii au în evidență și pe Vidac, Niculescu, Smarandache și Moldovan (Crișul), din care vor alege pe eventualii înlocuitori ai celor indisponibili la data jocului cu Finlanda.

Lotul de tineret se va reuni la București în ziua de 16 septembrie, adică după partidele din cadrul cupelor europene la care unii dintre jucători iau parte.

STOICA — SCOS TEMPORAR DIN LOTUL FARULUI

Clubul Farul ne-a comunicat ieri că jucătorul **Stoica** — care a manifestat în ultima vreme lipsă de interes în pregătire și a avut o comportare necorespunzătoare față de antrenori — a fost scos pe timp de o lună din lotul echipei.

Azi, la Bacău

SPORT CLUB — NIJMI SAHRA (LIBAN)

De astăzi, în organizarea lui Sport Club, își începe turneul în țara noastră formația libaneză **Nijmi Sahra.** În prima partidă, care va avea loc azi după-amiază la Bacău, oaspeții vor întîlni pe divizionara A Sport Club. Echipa Nijmi Sahra va mai juca cu Minerul Comănești, în ziua de 14 septembrie.

De asemenea, tot clubul băcăoan va mai organiza, în perioada 14—21 septembrie, turneul echipei **Lokomotiv Sofia.** Iată partidele ce le va susține Lokomotiv I cu C.F.R. Pașcani (16 septembrie), cu Sport Club Bacău (19 septembrie) și cu F.C. Galați (21 septembrie).

F. C. ARGEȘ A PLECAT IERI ÎN ISRAEL

Ieri după-amiază, echipa F. C. Argeș a părăsit Capitala cu destinația Tel-Aviv, pentru un turneu în Israel, care se va încheia la 22 septembrie. Echipa piteșteană va susține patru jocuri la **Tel Aviv, Haifa, Ierusalim** și **Bershebe.** Primul joc va avea loc la 11 septembrie. A făcut deplasarea întregul lot divizionar, cu excepția fundașului central Vlad, reținut la lotul reprezentativ.

CUPA „FLACĂRA ROȘIE" LA FOTBAL FEMININ

Finala competiției fotbalistice feminine „Cupa Flacăra roșie", a revenit echipei Confecția. În prima partidă, pentru locurile III—IV, Unirea Tricolor a învins cu 5—0 (2—0) echipa Țesătorilile reunite. Au marcat Maria Delicoi (2), Marga Costache, Dumitra Savu și Mariana Rădoi.

Finala competiției, disputată pe același stadion, a adus față-n față două echipe cu veleități. Pe de o parte, **Confecția,** incontestabil cea mai bună formație feminină din Capitală, de cealaltă parte **Flacăra roșie,** o echipă care începe să se maturizeze. Conform așteptărilor, jocul a fost frumos, cu multe faze care au incitat asistența. Rezultat : **Confecția — Flacăra roșie 5—1 (2—1).** Au înscris Marieta Ene (2), Rodica Sandu (2) și Virginia Hușan — pentru învingătoare, respectiv Doina Șerbezeanu.

Primele trei formații clasate au fost distinse cu cupe și diplome, iar cea mai tînără jucătoare a competiției, Elisabeta Pop (Confecția), a primit o mențiune.

Clasamentul final : 1. CONFECȚIA (antrenori I. Lepădatu și D. Cotaru), 2. Flacăra roșie (G. Barasch), 3. Unirea Tricolor (N. Chirilă), 4. Țesătorilile reunite (Gh. Călin).

10 ANTRENORI — 10 „CĂRȚI DE VIZITĂ"

Mai migăloasă și mai lipsită de satisfacții decît munca cu echipele „mari", cea cu copiii și juniorii nu este și mai ușoară, responsabilitățile ei — în lumina ultimelor directive ale federației — fiind într-o continuă creștere.

Față de antrenorii care activează — unii de mulți ani — la echipele de juniori, oameni care aliază cunoașterea secretelor meseriei cu pasiunea și entuziasmul, ne facem astăzi o datorie din a publica cîteva „cărți de vizită".

NICOLAE GORGORIN „nea Gore" pentru toată lumea, este o figură cucută de multe generații. În vîrstă de 59 ani, N. Gorgorin a debutat în fotbal la Rovine — Grivița Craiova (div. B.) jucînd apoi, în divizia A, la echipele bucureștene Venus și Juventus. Este antrenor (categoria I) din 1948. A antrenat echipa de seniori Petrolul (1951—52) și pe cea de juniori, cu care a cîștigat campionatul național în 1949 și 1952. A funcționat apoi la C.P.C.S. și din 1965, lucrează la Progresul. A fost timp de peste 15 ani antrenor secund al loturilor naționale de juniori și a participat la 23 de tabere de pregătire. Din adevărata pleiadă de jucători care i-au trecut prin mîini alegem doar trei nume, cele care ne vin mai repede în minte: Dincuță, Beldeanu, Dudu Georgescu.

Orădeanul ANTON FERENCZI este relativ tînăr (43 de ani), dar se poate mîndri cu cîțiva jucători de a căror selecționare, instruire și promovare se leagă numele lui: Vigu, Popovici, Cassai, Kun II.

A jucat fotbal numai în divizia A: a debutat la Fierarul Cluj, trecînd la C.C.A. (1949—51) și Rapid (1951—56).

În 1960 a devenit antrenor, iar în prezent are categoria a II-a. În 1968, pe cînd activa la echipa primă a Crișului, a promovat formația orădeană în prima divizie.

Constănțeanul PETRE COMANIȚA — absolvent I.E.F.S. — este unul dintre antrenorii „noului val". Deși în vîrstă de numai 33 de ani, P. Comăniță, antrenorul — coordonator al centrului Farul Constanța, a contribuit la promovarea lui Bîliboacă, Mărdărescu, Etem, Girip, Grămosteanu, *susținînd o activitate bogată în ultimele tabere naționale de juniori. A jucat fotbal la Știința București (1954—55) și C.P.C.S. (56—57), iar în 1958 a devenit antrenor la Farul, unde din 1961 pînă în 1968, a fost antrenor secund al primei echipe. Are categoria a II-a de clasificare.*

Deși născut la Turda, acum 43 de ani, ȘTEFAN HIDIȘAN este legat — cu nenumărate fire — de fotbalul brașovean. După debutul, în divizia B la echipa C.F.R., din orașul natal, a plecat la Brașov, unde a jucat în divizia A, din 1950 pînă în 1957, la Dinamo Brașov, apoi — pînă în anul 1960, anul cînd devine antrenor — la Steagul roșu. În prezent, este antrenor de categoria a II-a.

Cadar, Șerbănoiu, Ardeleanu, Anghelini, Gadjea și Clipa, ultimii trei din lotul național de juniori, sînt doar cîțiva dintre cei antrenați de Ștefan Hidișan.

Antrenorul de categoria I IOAN KLUGE (61 ani) este un recunoscut „creșcător" de talente, cu rezultate remarcabile, foștii lui elevi putînd fi găsiți aproape peste tot în colțurile cele mai îndepărtate ale țării. A jucat fotbal în diviziile B și A, între 1923 și 1937, întîi la Olimpia București și apoi la Sportul studențesc. Este antrenor din 1948 (echipa de debut: Spartac — Finanțe bănci), iar din 1958 a trecut la Progresul, unde a pregătit și promovat o impresionantă listă de jucători tineri, dintre care îi citățm pe Manta, Ad. Constantinescu, R. Ionescu, Dumitriu, Năstase, Al. Georgescu, Alecu, Mieriuț.

Arădeanul ANDREI MERCEA, în vîrstă de 46 de ani, este un antrenor (categoria a II-a) cunoscut prin rezultatele bune cu copiii și juniorii. Antrenor din 1952, de pe vremea cînd era și jucător, devine activ abia în 1958, odată cu trecerea la Vagonul Arad. Din 1965 lucrează la centrul U.T.A., unde îi are ca elevi pe Mărculescu, Domide, Schiopu, Atodiresei, Schepp.

A jucat din 1945 pînă în 1958 în divizia A, la I.T. Arad și U.T.A., cu o pauză de un an, cînd a figurat în lotul echipei C.C.A.

FRANCISC FABIAN și-a legat numele, în ultimii doi ani, de promovările lui Aelenei, Ion Ion, Șumulanschi *și* Răducanu, *toți componenți ai actualului lot U.E.F.A. A jucat fotbal la Phönix Baia Mare, Jiul, Ripensia și Metalul București, iar din 1952 a devenit antrenor. În prezent, în vîrstă de 52 de ani, are categoria a II-a.*

Din 1965, funcționează la centrul Steaua-23 August.

Antrenorul de categoria a II-a GHEORGHE DUMITRESCU (33 de ani, absolvent I.E.F.S., a jucat fotbal la Petrolul C.P.C.S., Dinamo București și — pe perioada studenției — la Sportul studențesc. Din 1964, cînd a devenit antrenor s-a remarcat în „aprovizionarea" cu cadre a clubului Petrolul Ploiești: Cringașu, Dincuță, Dobre, Cozarec. *Din echipa de juniori antrenată de Gh. Dumitrescu s-au mai afirmat:* V. Stoicescu *(Poli, Iași) și* I. Constantinescu *(Farul).*

Formația fostului internațional de juniori a ajuns, în vara acestui an, în finala campionatului republican de juniori, unde a fost învinsă (prin lovituri de la 11 m) de Școala sportivă Sibiu.

Antrenorul ieșean MIHAI BÎRZAN (48 de ani) este legat de formarea echipei de tineret a clubului ieșean: Andrioaie, Ailoaie, Amarandei, Greerosu, Dăniliă, Hanceriuc, Costaș, Iordache, Naste. *A jucat la Locomotiva Iași. Antrenor din 1954 (categoria a II-a), este la Politehnica din 1963, echipă la care a activat și ca „secund".*

Cel mai tînăr antrenor din succinta noastră prezentare, ALEXANDRU OLARU *(Chimia Suceava) are numai 27 de ani. A jucat fotbal la Foresta Fălticeni, cu care a promovat în divizia B. Absolvent al Facultății de Educație Fizică din Iași, este antrenor (categoria a III-a) din 1970. De altfel, ca și antrenorul său, centrul de la Suceava este unul dintre cele mai tinere din țară.*

REGULAMENTUL PREVEDE...

În campionatul republican al juniorilor și școlarilor vor participa 96 echipe împărțite în 8 serii după criteriul geografic.

În cele 8 serii vor intra juniorii secțiilor divizionare A și B, școlilor sportive, liceelor cu profil, precum și juniorii aparținînd unor secții divizionare C cu centre de copii și preocupări pentru munca cu juniorii.

Aceste echipe vor putea utiliza numai jucători născuți după 1 august 1953, pe baza carnetelor de legitimare elaborate de F. R. Fotbal sau de comisiile județene.

Campionatul republican al juniorilor și școlarilor se desfășoară sub formă de turneu tur și retur în cele 8 serii.

Turneul final al campionatului republican se va disputa pe 4 serii a cîte 4 echipe după sistemul fiecare cu fiecare (o singură dată), Cîștigătoarele seriilor se vor întîlni prin tragere la sorți în jocuri eliminatorii pentru stabilirea ordinei primelor 4 echipe. Cîștigătoarea va fi declarată campioana României la juniori.

În turneul final se vor califica 12 echipe din campionatul republican și 4 din campionatele seriilor județene, stabilite după următorul sistem :

— cîștigătoarele celor 8 serii ale campionatului republican ;

— echipele clasate pe locul al doilea în cele 8 serii ale campionatului republican vor fi împerecheate după criteriul geografic și vor susține cîte un joc tur-retur, calificîndu-se echipele cîștigătoare ;

— celelalte 4 echipe din campionatele județene vor fi desemnate prin jocuri eliminatorii, prin împerechere după criteriul geografic ; în prima etapă, se vor juca 8 jocuri preliminarii, stabilite prin tragere la sorți, după care rămîn în competiție 32 de echipe, jocurile dispunîndu-se în continuare după sistemul cupă-eliminatoriu.

Jocurile se vor desfășura după programul întocmit de **F. R. Fotbal** cu respectarea următoarelor termene :

— turul între 12 septembrie și 21 noiembrie și returul între 26 martie și 4 iunie ;

— faza finală ;

a) calificarea echipelor județene : 28 mai, 4, 11, 15 iunie ;

b) calificarea echipelor clasate pe locul II în seriile campionatului republican al juniorilor și școlarilor : 11 și 15 iunie ;

c) turneul final cu 16 echipe : 18, 22, 25, 28 iunie, finala pe 2 iulie.

Clasificarea echipelor se va face pe baza punctelor obținute în jocurile disputate în tur și retur, conform prevederilor regulamentare. Începînd cu faza finală, cînd se susțin jocuri eliminatorii, în caz de egalitate se aplică prevederile art. 109 din Regulamentul de organizare a activității fotbalistice.

Jocurile vor fi programate duminica, la ora 13,00. Comisiile județene de fotbal se vor îngriji ca programul jocurilor să fie respectat, asigurîndu-se o largă popularitate.

Unele jocuri pot fi programate și la altă oră, sau simbăta după-amiază, **cu acordul celor două echipe** și avizul F. R. Fotbal. Orice modificare de program va fi solicitată de F. R. Fotbal CU CEL PUȚIN 10 ZILE ÎNAINTE.

Arbitrii de centru vor fi delegați direct de Colegiul central de arbitri, iar cei de linie de colegiul județean.

Echipele se deplasează pe cont propriu, inclusiv în faza finală, luînd toate măsurile de prezentare la locul și ora stabilite prin program.

În caz de neprezentare nemotivată a echipei de juniori, va fi suspendată echipa de seniori în prima etapă programată pe teren propriu. La recidivă, echipa, indiferent de categorie, va fi exclusă din campionatul respectiv. Echipele de juniori care nu fac parte din secții cu echipe de seniori, la prima neprezentare vor fi avertizate, iar la a doua, excluse din campionat.

Imagine de la ultimul meci al campionatului trecut, din finala Petrolul Ploiești — Școala sportivă Sibiu, încheiată cu victoria ultimei — a 26-a campioană de juniori a țării — după executarea unei „serii" de lovituri de la 11 m.

Viitorii campioni — în atac...

Documentar realizat de Ovidiu IOANIȚOAIA și Dumitru GRAUR

AUTOTURISME DACIA 1300 LA ALEGERE ÎN CADRUL TRAGERILOR OBIȘNUITE LOTO, PRONOEXPRES ȘI PRONOSPORT

La toate tragerile și concursurile obișnuite Loto, Pronoexpres și Pronosport, se vor acorda și în cursul lunii septembrie — săptămînal — autoturisme la alegerea cîștigătorilor.

Rămîne doar să vă reamintim că autoturismele se acordă în cadrul valorii unitare a cîștigurilor în numerar, indiferent de categoria la care a fost obținut cîștigul (de o valoare cel puțin egală cu aceea a autoturismului ales), felul biletului pe care a fost obținut cîștigul respectiv sau taxa de participare per variantă (3 sau 6 lei la Pronoexpres, 2 sau 5 lei la Loto).

La Pronosport, întrucît există o taxă unică de participare (3 lei per variantă), autoturismele se atribuie în cazul în care valoarea unitară a unui premiu obținut pe o variantă cîștigătoare, indiferent categoria, felul biletului sau buletinului jucat este egală sau superioară contravalorii autoturismului ales.

Și acum o surpriză pentru jucătorii la tragerile și concursurile săptămînale : pe lista autoturismelor oferite, la loc de frunte se situează autoturismul DACIA 1300 (70.000 lei). În continuare se mai acordă DACIA 1100 (55.000 lei) și SKODA S.100 (53.000 lei).

Nu vă rămîne decît să jucați la LOTO, PRONOEXPRES și PRONOSPORT în fiecare săptămînă, pentru a figura și dv. pe lista marilor cîștigători.

Rubrică redactată de LOTO-PRONOSPORT

„POLOIȘTII JUNIORI PUTEAU SĂ CUCEREASCĂ MEDALIA DE BRONZ LA C.E."

— este opinia arbitrului internațional Cornel MĂRCULESCU

De-abia sosiți de la Barcelona, unde au participat la cel de al doilea campionat european, poloiștii juniori din echipa României au plecat în cursul zilei de ieri la Atena, pentru a participa la turneul balcanic. După cum se știe, reprezentativa țării noastre, aflată la prima participare într-o competiție de amploare, s-a clasat pe locul IV (înaintea Italiei, Olandei, Iugoslaviei ș.a.) din cele 11 formații prezente, avînd — după cum ne declară cei ce au urmărit-o în aceste întreceri — o comportare meritorie. Amănunte despre evoluția cadeților români ne-au fost oferite cu amabilitate de arbitrul internațional Cornel Mărculescu.

„Echipa noastră nu a avut un start strălucit. La mai puțin de 12 ore de la sosire, cînd jucătorii încă nu se desmeticiseră, au întîlnit redutabila echipă spaniolă (se confundă cu națională de seniori), clasată în cele din urmă pe locul secund la egalitate de puncte cu noua campioană continentală. Au pierdut cu 5—7 un meci în care au fost dominați net. Băieții și-au revenit însă foarte repede : 9—4 cu echipa R. F. a Germaniei ; 4—1 cu cea a Olandei și 6—5 (după ce conduseseră cu 5—1 și 6—2) în fața Iugoslaviei, rezultate ce i-au calificat în turneul final".

— Cu ce șanse porneam în această ultimă etapă ?

— Sincer să fiu, nu concepeam că nu vom cuceri o medalie, ceea ce ar fi însemnat un succes mare pentru polo-ul românesc. Și următoarea partidă, cu Italia, mi-a confirmat presupunerile. S-a jucat excelent și ca urmare o nouă victorie clară : 8—4 în fața unei echipe ce venise la Barcelona cu pretenții la titlu ! Dar formația noastră fusese serios solicitată, fapt care nu avea să rămînă lipsit de urmări. Mai ales că trebuia să jucăm în ultima zi două partide decisive, la un interval de șase ore. Avînd în vedere acest lucru, s-a mizat totul pe primul meci, cel cu Ungaria, din cursul dimineții. Întărită cu Farago și portarul de rezervă ai naționalei de seniori, echipa maghiară se prezenta la acest joc fără să fi cunoscut înfrîngerea, iar toți specialiștii îi întrezăreau o victorie la scor. Dar nu a fost așa. Românii s-au bătut pentru rezultat cu o energie nebănuită și au condus cu 1—0. Huber a apărat excelent. Au fost ratate încă două mari ocazii ; în final însă, echipa română s-a văzut depășită la limită (1—2), experiența în turneele tari a adversarilor spunîndu-și cuvîntul. Rămînea o ultimă șansă în partida de după-amiază cu selecționata U.R.S.S. Din nou, două reprize jucate „ca la carte" și avantaj de două goluri (2—0) pe tabela de marcaj. A urmat o situație de superioritate numerică, în care Cocora a ratat incredibil. La 3—0, partida putea să fie încheiată. Greșeala jucătorului nostru a tăiat însă aripile întregii echipe. Jucătorii sovietici au reușit să egaleze în al treilea „sfert" (timp în care Rus și Frincu au gafat inadmisibil), și au cîștigat cu 4—2 în ultima repriză, intrînd în posesia medaliilor de bronz. Și cu aceasta s-a încheiat frumoasa aventură a cadeților noștri la Barcelona. Au avut medaliile în mînă și le-au pierdut copilărește.

— Pe cine ați evidențiia la capătul acestui turneu ?

— Huber a apărat adesea fără greșeală, fiind în permanență un puternic suport moral pentru coechipierii săi. Foarte bine au jucat Manea și Slăvei, care vor ajunge curînd în naționala de seniori. Am așteptat mai mult de la Rus și Frincu ; aceștia au jucat uneori bine, dar au și comis numeroase greșeli. Ceilalți componenți, cu un plus pentru Răducanu, și-au făcut datoria, fără să strălucească însă. Pentru prima lor evoluție la C.E. cu toții merită un calificativ bun.

— Ce ați recomanda în viitor antrenorilor care conduc această echipă?

— Al. Bădiță și P. Niculescu alcătuiesc un cuplu cu calitățile necesare ridicării unei asemenea formații. Ei mai au însă de lucrat cu elevii lor la capitolul tehnică. Principalul este ca această reprezentativă să joace cît mai mult, cu adversari dificili. Este o condiție sine-qua-non a progresului.

Adrian VASILIU

VALOAREA ECHIPEI FEMININE A DETERMINAT OBȚINEREA UNEI VICTORII DE PRESTIGIU

(Urmare din pag. 1)

rea ei — ștacheta fusese ridicată la 1,93 m ! Ar fi fost atît de frumos...

Remarcabile și alte evoluții (prin prisma locurilor ocupate în clasamentul diferitelor probe, dar și prin valoarea rezultatelor obținute) : **Rafira Fița** (800 m), **Maria Lincă** și **Elisabeta Baciu** (1500 m), **Marion Becker** (sulița) etc.

A surprins oarecum înfrîngerea suferită de **Viorica Viscopoleanu**, în duelul — și el într-o măsură neașteptat — cu **Radojka Franzoti**. Viorica n-a fost, într-adevăr, acel „metronom" care a condus-o spre atîtea victorii de prestigiu, titluri și medalii. Ni s-a părut incomplet restabilită după suita de accidente din acest sezon.

Spuneam la începutul acestui comentariu că la fete raporturile valorice sînt inverse în comparație cu situația existentă în echipa masculină. **Aceasta presupune că există și excepții** (sau că, cel puțin, la Zagreb, ele au apărut ca atare) **în cadrul unui potențial ridicat care caracterizează echipa noastră feminină. Se cuvine să nu le omitem...**

La Zagreb, pe fondul justificatei bucurii pentru cucerirea unei victorii de prestigiu, **AU EXISTAT ȘI CÎTEVA INSATISFACȚII.** Pentru acel loc 5 ocupat de **Mariana Suman** la 400 m, pentru extrem de modesta evoluție a **Valeriei Biduleac** la 100 mg, pentru rezultatul nesatisfăcător realizat de **Ioana Stancu**, la sulița.

Dar, cum spuneam, evoluțiile slabe sau modeste au fost în competiția feminină din cadrul Jocurilor Balcanice, cazuri de excepție...

VAATAINEN — SPORTIVUL LUNII AUGUST

Juriul Academiei Sporturilor din Franța a ales ca laureat al lunii august pe atletul finlandez Juha Vaatainen, cîștigător al probelor de 5 000 și 10 000 m la campionatele europene de la Helsinki. Vaatainen este al patrulea atlet care primește înalta distincție, după Cr. Papanicolau (Grecia), Ni Chih-Chin (R. P. Chineză) și Rod Milburn (S.U.A.).

La decernarea titlului de „sportivul lunii" au mai candidat, prin performanțele obținute în august, înotătorii americani Mc Breen și Spitz, ciclistul francez Morelon și atletul belgian Puttemans, dar maniera în care Vaatainen a cîștigat cele două titluri europene i-a determinat pe membrii juriului să-i acorde în unanimitate sufragiile.

VOLEIBALIȘTII BULGARI ÎNVINGĂTORI

SOFIA (9 (Agerpres). — Turneul internațional masculin de volei, desfășurat la Vrața, s-a încheiat cu victoria formației locale Botev. Pe locul doi s-a clasat echipa *Universitatea Craiova*, urmată de Cerno More Varna și Kadra Varșovia.

ÎNTRECERI DE ÎNOT SUBACVATIC

La Avignon s-a disputat cea de-a 5-a ediție a campionatului european de înot subacvatic. Cursa de fond, desfășurată pe distanța de trei mile, a prilejuit un categoric succes al sportivilor sovietici, clasați pe primele trei locuri. A cîștigat Dubrovski în timpul de 1h 00:06,8, urmat de Humkov — 1h 00:08 și Kraveț — 1h 00:12. În proba rezervată femeilor pe primul loc s-a clasat Nikiforova (U.R.S.S.) cu 1h 07:07, urmată de compatrioata sa Dolia și de Rubini (Italia).

Clasament final: 1. U.R.S.S. ; 2. Franța; 3. R.D. Germană; 4. Cehoslovacia; 5. Italia.

sportul în lume

NOI VICTORII ALE BOXERILOR ROMÂNI ÎN S. U. A.

Victor Zilberman și-a luat revanșa în fața lui Fred Washington

PINEY POINT, 9 (prin telefon, de la trimisul nostru special).

Miercuri seara, pugiliștii români au susținut un meci amical în compania unei selecționate americane, în localitatea Piney Point din statul Maryland. De data aceasta, numai șapte boxeri din reprezentativa noastră au fost solicitați, gazdele prezentînd adversari numai la 7 categorii de greutate. Cei peste 2 000 de spectatori au aplaudat evoluțiile frumoase ale sportivilor români, care au obținut victorii în toate partidele susținute. Cu acest prilej, campionul semimijlociilor noștri, **Victor Zilberman**, și-a luat o binemeritată revanșă în fața lui **Fred Washington**, cel care-l învinsese cu cîteva zile înainte, la Lake Geneva.

În prima partidă a reuniunii, **Mihai Aurel** l-a întîlnit pe campionul armatei americane, **Jimmy Jones**. Meciul a fost extrem de dinamic și disputat sub semnul echilibrului pe parcursul celor trei reprize. Cu un final mai bun, campionul nostru i-a impresionat pe doi dintre cei trei arbitri, determinîndu-i să-i acorde victoria. Obținînd cel de al doilea succes în turneul din Statele Unite (și mai cu seamă prin maniera în care a evoluat) **Adrian Moraru** își convinge tot mai mult antrenorii că prezența sa în echipa reprezentativă nu este întîmplătoare. El l-a învins categoric la puncte pe **Paul Marcum.**

Gabriel Pometcu a impresionat din nou prin stilul său ofensiv, spectaculos și prin eficacitatea loviturilor. După ce l-a trimis la podea în repriza secundă pe **John David**, reprezentantul nostru a fost declarat învingător la puncte

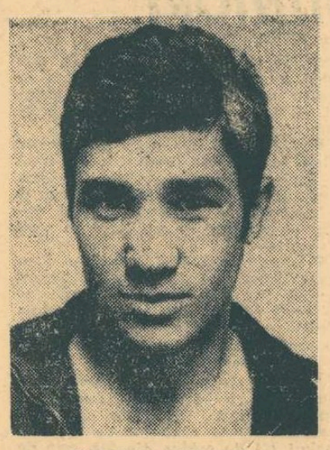

GABRIEL POMETCU

de toți cei trei arbitri. Cu dificultăți (meciul a fost foarte strîns), **Victor Zilberman** și-a luat revanșa asupra lui **Fred Washington**, într-una dintre cele mai spectaculoase întîlniri ale reuniunii. Un alt învins din prima reuniune, **Ion Győrffi**, a obținut, de această dată, o victorie categorică în dauna lui **Pinny Brown.** Campionul nostru și-a pus foarte bine în valoare alonja și jocul derutant de picioare. **Alec Năstac** a întîlnit în **Pinny Jonnes** un adversar foarte combativ și hotărît, în special în prima repriză, cînd l-a pus la grea încercare pe campionul român. Năstac l-a temperat cu puternice contre de dreapta, trimițîndu-l și la podea în reprizele a doua și ultima, obținînd o decizie în unanimitate.

În ultimul meci al galei, **Horst Stump** și-a făcut debutul în acest turneu, întrecîndu-l la puncte pe semigreul american **Karl Ivy.**

Partida revanșă dintre reprezentativele celor două țări va avea loc vineri noaptea, în localitatea Latham, din statul New York.

Victor BĂNCIULESCU

TURNEUL DE BOX AL ARMATELOR PRIETENE

ȘTEFAN BĂIATU, SINGURUL FINALIST

MISKOLC, 9 (prin telefon). — În Sala sporturilor din localitate, au continuat miercuri întrecerile din cadrul turneului de box al Armatelor Prietene, prin disputarea meciurilor semifinale. După cum este cunoscut, în semifinale, în afara lui **Ștefan Băiatu**, care a realizat încă de marți calificarea în finale, au mai evoluat încă trei pugiliști români : **Vasile Drăgan, Gheorghe Pușcaș** și **Gheorghe Chivăr.**

În primul meci al galei, **Vasile Drăgan** a încrucișat mănușile cu **Kim Man Soc** (R.P.D. Coreeană), un pugilist robust, cu o foarte mare putere de luptă. După două reprize echilibrate, Kim Man Soc s-a detașat în învingător, datorită unei pregătiri fizice superioare.

Gheorghe Pușcaș a încercat zadarnic să-l deruteze pe maghiarul **L. Orban** cu deplasările sale surprinzătoare. Orban a atacat însă cu insistență, de la primul pînă la ultimul sunet de gong, obligîndu-l pe Pușcaș să se retragă în permanență. În asemenea situație, bineînțeles, arbitrii l-au desemnat învingător pe pugilistul maghiar.

Ultimul boxer român care a evoluat miercuri seara a fost mijlociul **Gheorghe Chivăr.** El l-a avut partener de întrecere pe **Urban** (R.D.G.). Chivăr a început foarte bine meciul, a lovit precis, s-a deplasat frumos și după primele două reprize victoria sa se conturase destul de clar. În ultimul rund, o lovitură recepționată la bărbie l-a zdruncinat pe boxerul român și arbitrul a oprit meciul, numărîndu-l pînă la 8. Acest k.d. i-a influențat decisiv (nu știm de ce, deoarece după noul regulament nu se mai ia în considerație) pe arbitri, care i-au atribuit victoria boxerului din R.D.G. Astfel, în finalele de vineri seara va fi prezent un singur pugilist de la Steaua, **Ștefan Băiatu**, care-l va întîlni pe bulgarul **Konstantinov.**

Eugen VLADIMIR

ÎNTRECERI ÎN ZIUA A DOUA A CONCURSULUI ATLETIC DIN BERLINUL OCCIDENTAL

BERLINUL OCCIDENTAL 9 (Agerpres). — În ziua a doua a concursului internațional atletic desfășurat în Berlinul occidental, sprinterul vest-german Thomas

Doi kenyeni în fruntea plutonului de alergători în cursa de o milă, din prima zi : Ben Jipcho (care avea să termine primul) și Kipchoge Keino

Jordan a cîștigat proba de 400 m cu timpul de 46,1. Pe locul secund s-a clasat compatriotul său Horst Schloeske — 46,2, urmat de kenyanul Mike Murei — 46,9.

În cursa de 800 m victoria a revenit americanului Mark Winzenried, cronometrat în 1:46.2, secundat de Thomas Saisi (Kenya) — 1:46,4 și J. Madjimurec (Iugoslavia) — 1:46,6. Atletul vest-german Heinz Rienecker a terminat învingător în proba de 200 m cu 21,3. Pe locul doi a sosit ghanezul J. Addy — 21,4.

Proba feminină de ștafetă 4x400 m s-a încheiat cu victoria formației R.F. a Germaniei cu timpul de 3:40,4.

Din Belgrad se anunță că tragerea la sorți pentru turul doi al „Cupei campionilor europeni" și „Cupei cupelor", la fotbal, va avea loc la 1 octombrie, în capitala Iugoslavă.

Campionatul feminin de handbal

(Urmare din pag. 1)

nantă evoluția scorului, impresionante risipa de efort și ambiția de victorie a celor două formații. Dacă adăugăm și finalul dramatic putem conchide că partida i-a satisfăcut pe numeroșii spectatori prezenți ieri în tribunele de la Tineretului. Scorul egal — 14—14 — cu care au luat sfîrșit cele 50 de minute de joc este echitabil, reflectă fidel perioadele de dominare ale celor două echipe.

Universitatea București a început în trombă (ca și în meciul cu I.E.F.S.), impresionîndu-și adversarul și obligîndu-l să greșească. Simona Arghir — și ieri în mare vervă — și colegele sale au condus cu 3—0, 4—1 și 7—2 (!) lăsînd să se întrevadă o victorie facilă, la scor, a bucureștencelor. N-a fost însă așa. Cursul jocului l-a schimbat în primul rînd Rozalia Soș care și-a chemat colegele la un joc mai ordonat, la atacuri mai clare, exemplificînd prin acțiunile sale ceea ce le cerea. Așa se face că pînă la pauză mureșencele au ajuns la două goluri de campioane. Este drept că la această pu-ternică revenire le-au ajutat și studentele. Greșelile în apărare, o prelungită dezorganizare a jocului (poate și schimbările inoportune — după părerea noastră — au contribuit la destrămarea ideilor tactice) permit oaspetelor să se impună în finalul primei reprize și în partea a doua a întîlnirii. Cert este că în minutul 32 era 10—10 ! De aici, cele două formații au mers „cap la cap". Eforturile Rozaliei Șos sînt rodnice (a marcat în această partidă 11 goluri ! !) și ele atîrnă greu în balanța în care se cîntărește soarta meciului. Așa se face că mureșencele reușesc un egal prețios chiar acasă la campioane.

Au înscris : **Arghir 7, Furcoi 2, Iordache 2, Schramko, Scorțescu** și **Nițâ** — pentru Universitatea București, **Soș 11, Szebeni 2** și **Szollosi** — pentru Mureșul Tg. Mureș. Au condus : **C. Căpățînă** și **T. Ene** (Bîzău).

I.E.F.S — VOINȚA ODORHEI 6—5 (3—3). Despre o partidă în care au fost făcute 85 de faulturi nu se pot spune, desigur, multe lucruri bune. Dură și presărată cu numeroase greșeli, întîlnirea a prilejuit o luptă surdă fără orizont, în care a terminat în avantaj echipa cu mai multă șansă (includem aici și pe cea oferită de arbitri). Aceasta pentru că meciul s-ar fi putut termina la egalitate dacă „hazardul" n-ar fi fost și el prezent. Oricum, I.E.F.S.-ul a avut prilejul să constate încă o dată (dacă mai era nevoie) cît de mult valorează Doina Băicoianu — cînd este validă — și cam care este aportul ei la cucerirea victoriilor, la crearea unui joc cu atribute tactice. Nici despre Voința Odorhei nu se pot spune multe lucruri favorabile. Prea dure sînt intrările jucătoarelor sale în apărare, prea se pune mult accent pe forță, pe ripostă.

Au înscris : **Constandache 2, Bunea, Băicoianu, Bota** și **Frîncu** — pentru **I.E.F.S., Magyari 2, Teglas 2** și **Miclos** — pentru Voința Odorhei. Au arbitrat : **Gh. Mateescu** și **Al. Popescu** (Or. Gh. Gheorghiu-Dej).

TEXTILA BUHUȘI — UNIVERSITATEA CLUJ 9—9 (5—3). O surpriză de proporții ! Favorita indiscutabilă a acestui meci a obținut cu greu un meci egal (golul egalizator a fost marcat în min 49...) în fața unei echipe modeste, deținătoarea „lanternei roșii". Lipsită de portarul titular (Lidia Stan s-a accidentat în partida cu Confecția), echipa textiliștelor nu și-a găsit echilibrul. Clujencele au făcut un meci bun, meritînd punctul cucerit. Cele mai multe goluri — cîte 5 — au fost înscrise de **Munteanu** (Textila) și **Vidu** (Universitatea Cluj). Au condus : **D. Purică** și **V. Erhan** (Ploiești).

I. VIERU — coresp.

UNIVERSITATEA TIMIȘOARA — RULMENTUL BRAȘOV 19—10 (12—5). După cum s-a desfășurat la început meciul se părea că timișorencele vor realiza o victorie la o diferență de scor astronomică. Pe parcurs însă, handbalistele de la Rulmentul și-au organizat apărarea și au reușit să stăvilească o parte dintre atacurile în viteză ale elevelor prof. C. Lache. Au înscris : **Ibadula 6, Popa 5, Hrivnak 3, Franz 2, Onofraș, Rigo** și **Neghină** pentru Universitatea Timișoara, **Oancea 4, Prundaru 2, Nako 2, Șerban** și **Serb** — pentru Rulmentul Brașov. Au arbitrat : **O. Leikep** și **E. Sișko** (Sibiu).

Petre ARCAN

FOTBAL meridiane

Corespondențe speciale pentru „SPORTUL"

NAPOLITANII SÎNT DORNICI SĂ SE AFIRME

Cel puțin 60 000 de spectatori vor fi prezenți miercuri, pe stadionul San Paolo din Neapole spre a vedea pe favoriții lor și pe fotbaliștii de la Rapid București, întrecîndu-se în primul meci al „Cupei UEFA". Și, să fie siguri jucătorii din București că, dacă vor evolua spectaculos și convingător, aplauzele nu-i vor ocoli.

Lotul actual al gazdelor nu prezintă diferențe mari față de cel din trecuta stagiune. Conducerea clubului a urmărit mai mult operația „transferare" decît „achiziționare". Dar, cu toate acestea, eu socotesc că unsprezecele din fața Rapidului nu prezintă scăderi față de acela care a terminat pe locul trei în campionatul trecut. De pildă dacă în linia mediană A.C. Napoli l-a pierdut pe Bianchi, trecut la Atalanta, după mine potențialul compartimentului nu s-a diminuat, pentru că aici a venit Montefusco, *un jucător cu mari calități. Tot la Napoli au „aterizat" doi jucători și mai tineri, viguroși și plini de ambiție:* Enzo *(provenind de la Cesena, echipă de divizia a doua) și* Macchi *(sosit de la Fiorentina).*

Într-adevăr, perioada pre-campionat a lui Napoli n-a fost cine știe ce strălucitoare. Elevii lui Chiappella au pierdut de două ori pe teren propriu: 0—1 cu Universidad Cattolica din Santiago de Chile și, cu același scor, în fața lui Sorrento, formație din campionatul secund. Dar revenirea s-a produs chiar duminica trecută cînd „albaștrii" au învins, în deplasare, pe Catanzaro, în cadrul turului eliminatoriu al „Cupei Italiei".

Aceste ultime semne au coincis cu terminarea tuturor frămîntărilor interne, privind semnarea contractelor; așa că Rapid se va afla în fața unei formații reunite psihicește, dornică să înceapă stagiunea oficială internațională cu un succes.

CESARE TRENTINI

Bologna, 9 septembrie

MALATINSKY ESTE ÎNGRIJORAT...

Startul celei mai populare formații cehoslovace, Spartak Trnava care a dominat fotbalul din această țară în ultimii 5 ani, nu a fost de bun augur. După 7 etape, Spartak Trnava nu a reușit să acumuleze decît 5 puncte; duminică a făcut meci nul (1—1) cu Lokomotiv Kosice în deplasare, iar miercuri a jucat acasă cu Banik Ostrava terminînd cu același scor.

Care sînt cauzele acestui start mai puțin fericit? În primul rînd, linia de atac nu și-a găsit încă ritmul de anul trecut. „Tunarul" echipei, *Adamec* (care a marcat în campionatul anterior 16 goluri, fiind golgeterul formației) precum și internaționalul *Kabat* nu sînt încă puși la punct cu antrenamentele și din acest motiv nici nu au fost introduși în echipă de antrenorul Malatinsky în toate meciurile de campionat. Nici fundașul *Dobias*, fotbalistul nr. 1 al Cehoslovaciei în 1970 nu și-a găsit cadența obișnuită, fiind vinovat de unele goluri primite.

Recent am stat de vorbă cu antrenorul Malatinsky, care s-a declarat nemulțumit de evoluția echipei în ultimele partide. *„Meciul cu Dinamo București va fi greu, dar în retur, beneficiind de avantajul terenului, cred că vom putea cîștiga jocul. Totul depinde însă de scor. În partida de la București avem puține șanse dacă am în vedere comportarea mediocră a formației susținute în deplasare".* De fapt, Spartak Trnava a obținut și anul trecut, în meciurile de campionat din deplasare un bilanț negativ: a cîștigat doar două meciuri (golaveraj de 9—20).

Prin urmare, calificarea noastră se va putea decide numai la Trnava. Dar, avînd în vedere forma mediocră a unor jucători de bază nu pot fi prea optimist în privința pasului următor pe care dorim să-l facem în C.C.E.

JOZEF JEDLOVSKY

Bratislava, 9 septembrie

Kuna (în tricou alb), unul dintre jucătorii de bază ai echipei Spartak Trnava

MECIURI SUSȚINUTE DE VIITOARELE NOASTRE ADVERSARE

La Copenhaga, în prezența a peste 15 000 de spectatori, s-au întîlnit într-un meci amical selecționatele Danemarcei și Finlandei. (Ambele echipe vor întîlni selecționata României : Finlanda în campionatul european, iar Danemarca în turneul preolimpic). Partida s-a încheiat la egalitate : 0—0.

Campionatul austriac a programat partidele etapei a 3-a. Echipa Austria Salzburg — care urmează să întîlnească în cadrul „Cupei UEFA" formația U. T. Arad — a învins pe teren propriu cu scorul de 2—1 pe Sturm Durisol din Graz. Alte rezultate : Austria Viena — F. C. Viena 2—1 ; Rapid Viena — Simmering 1—0 ; Wacker Innsbruck — Wiener Sport Klub 3—1 ; Voest Linz — Bischofshofen 5—2 ; Eisenstadt — Admira Viena 1—1 ; A. K. Graz — Alpine Donawitz 0—0.

În clasament conduc Rapid Viena și Austria Viena cu cîte 5 p, urmate de Austria Salzburg, Wacker Innsbruck, A. K. Graz și Alpine Donawitz — toate cu cîte 4 p. etc.

JOCURI AMICALE

● Selecționata Mexicului și-a început turneul în Europa, jucînd la Hanovra în fața a peste 70 000 de spectatori cu reprezentativa R. F. a Germaniei. Fotbaliștii vest-germani au obținut victoria cu scorul de 5—0 (4—0), prin golurile marcate de **Köppel** (min. 5), **Gerd Müller** (în min. 10, 13 și 37) și **Netzer** (min. 44).

● Echipa Național Montevideo (Uruguay) a jucat la Salonic cu formația locală P.A.O.K. Partida s-a terminat la egalitate : 1—1 (0—1).

● Într-un alt meci amical desfășurat la Atena, formația vest-germană Hamburger S. V. a dispus cu scorul de 4—1 (3—0) de echipa A.E.K.

ÎN CAMPIONATUL EUROPEAN

La Oslo, întîlnirea internațională dintre echipele Norvegiei și Franței, contînd pentru campionatul european de fotbal (grupa a II-a) a fost cîștigat de oaspeți cu 3—1 (2—0), prin golurile marcate de **Vergnes** (min. 33), **Loubet** (min. 34) și **Blanchet** (min. 50). Punctul gazdelor a fost înscris în minutul 80 de **Olsen.**

În urma acestui rezultat, clasamentul grupei este următorul :

1. **Bulgaria**	3	2	1	0	8—2 5
2. **Franța**	3	2	1	0	7—3 5
3. **Ungaria**	3	1	1	1	4—5 3
4. **Norvegia**	5	0	1	4	4—13 1

FOREST HILLS

NICI UN AUSTRALIAN ÎN SFERTURI DE FINALĂ!

Sud-africanii Hewitt-McMillan, viitorii adversari (la dublu) pentru Năstase-Țiriac

NEW YORK, 9 (Agerpres). — Faza decisivă a probei de simplu bărbați a turneului internațional de tenis de la Forest Hills s-a redus la un duel între jucătorii din S.U.A. și cei din Europa. Pentru prima oară, după cîteva decenii, campionatele S.U.A. se vor încheia fără ca un singur jucător australian să se numere între ultimii opt calificați. După eliminarea lui Newcombe, încă din primul tur, ultimii doi reprezentanți ai Australiei (învingătoare de 12 ori în proba de simplu, numai în ultimii 15 ani), Bob Carmichael și John Alexander n-au reușit să atingă etapa sferturilor de finală. În schimb, patru jucători americani, *Ashe, Smith, Graebner* și *Froehling* împreună cu europenii *Kodes, Okker* și *Orantes*, concurează la cucerirea titlului de campion internațional al S.U.A. Al optulea calificat în „sferturi" va fi decis în partida dintre iugoslavul Pilici și americanul Riessen, întreruptă din cauza întunericului la situația de 7—5, 4—4 în favoarea lui Riessen.

Iată rezultatele celorlalte partide din optimile de finală la simplu bărbați: Graebner — Moore 6—2, 6—4, 6—3; Okker — Taylor 6—4, 6—4, 4—6, 6—3; Smith — Holecek 7—5, 3—2 (abandon).

În turneul feminin, tînăra tenismană americană Chris Evert (16 ani) își continuă seria succeselor. Ea a învins-o în „sferturi" cu 4—6, 6—2, 6—3 pe australianca Lesley Hunt și va juca în semifinale cu celebra sa compatriotă Billie Jean King, învingătoare cu 6—3, 7—5 în fața Laurei Dupont (care eliminase surprinzător pe Nancy Richey). În cealaltă semifinală se vor întîlni Kerry Melville (Australia) și Rosemary Casals (S.U.A.).

În proba de dublu bărbați s-au jucat șase partide contînd pentru optimile de finală: Hewitt, McMillan — Connors, Ryan 6—3, 6—1, 6—3, Smith, Van Dillen — Bengtsson, Keldie 6—2, 6—7, 7—5, 6—1 ; Bowrey, Davidson — Maud, Stone 7—6, 3—6, 7—6, 6—2; Borowiak, Rahim — Alexander, Dent 6—2, 4—6, 3—6, 6—1, 6—2, Newcombe, Taylor — Pasarell, Lutz 7—6, 7—5, 6—3.

În sferturile de finală, *Ilie Năstase și Ion Țiriac vor întîlni cuplul Bob Hewitt — Fred McMillan* (Republica Sud-Africană).

PROGRAMUL CAMPIONATULUI MONDIAL DE HOCHEI '72 (grupa A) DE LA PRAGA

În cursul acestei luni va avea loc la Praga ședința comitetului director al Federației internaționale de hochei pe gheață. În afara unor serii de probleme legate de viitoarea ediție a C.M. de hochei, care trebuie rezolvate în cel mai scurt timp, urmează să fie aprobat și programul de desfășurare a jocurilor din cadrul turneului grupei A, organizat — după cum se știe — în primăvara viitoare, la Praga.

Iată ordinea jocurilor pe zile: 7 aprilie 1972: *Cehoslovacia — Elveția* și *U.R.S.S. — R.F.G.*; 8 aprilie : *Elveția — Suedia* și *R.F.G. — Finlanda*; 9 aprilie: *Suedia — Cehoslovacia* și *Finlanda — U.R.S.S.*; 10 aprilie: *Cehoslovacia — R.F.G.* și *U.R.S.S. — Elveția*; 11 aprilie: *R.F.G. — Suedia* și *Elveția — Finlanda*; 12 aprilie: *Cehoslovacia — U.R.S.S.* și *Finlanda — Suedia*; 13 aprilie: *Elveția-R.F.G.*; 14 aprilie: *Finlanda — Cehoslovacia* și *Suedia — U.R.S.S.*; 15 aprilie *Elveția — Cehoslovacia* și *R.F.G. — U.R.S.S.*; 16 aprilie: *Suedia — Elveția* și *Finlanda — R.F.G.*; 17 aprilie: *Cehoslovacia — Suedia* și *U.R.S.S. — Finlanda*; 18 aprilie: *R.F.G. — Cehoslovacia* și *Elveția — U.R.S.S.*; 19 aprilie: *Suedia — R.F.G.* și *Finlanda — Elveția*; 20 aprilie: *U.R.S.S. — Cehoslovacia* și *Suedia — Finlanda*; 21 aprilie: *R.F.G. — Elveția*; 22 aprilie: *U.R.S.S. — Suedia* și *Cehoslovacia — Finlanda.*

TELEX • TELEX • TELEX • TELEX

În ziua a doua a campionatelor europene feroviare de baschet feminin, care se desfășoară în prezent în localitatea cehoslovacă Pezinok, echipa R.S.D. București a întîlnit selecționata feroviară din Cehoslovacia, în fața căreia a pierdut cu scorul de 40—61 (15—30). Alte rezultate : U.R.S.S. — Iugoslavia 64—49 (46—24) ; Ungaria — R. D. Germană 75—34 (40—15).

■

După disputarea a cinci runde, în turneul feminin de șah de la Piotrkov Trybunalski (Polonia) conduc Szota (Polonia) și Heemskerk (Olanda) cu cîte 3 puncte, urmate de maestra română Margareta Perevoznic — 2½ puncte. În runda a 5-a, Semenova (U.R.S.S.) a cîștigat la Kowalska (Polonia), Heemskert la Heljwig (Polonia), iar Henzlein (R. D. Germană) a învins-o pe Radzikowska (Polonia). Partida dintre jucătoarele românce Maria Pogorevici și Margareta Perevoznic s-a încheiat remiză.

■

În turneul final al campionatului european de volei pentru juniori (întrecerile se desfășoară la Barcelona), reprezentativa U.R.S.S. a învins cu 3—0 (15—5, 15—7, 15—2) formația Iugoslaviei. În alte două partide s-au înregistrat următoarele rezultate : Polonia — Bulgaria 3—0 (15—11, 15—11, 15—11) ; Italia — R. D. Germană 3—1 (12—15, 15—12, 15—4, 15—9).

■

Continuîndu-și turneul în Europa, selecționata masculină de handbal a S.U.A. a jucat la Aarau cu reprezentativa Elveției. Handbaliștii elvețieni au obținut victoria cu 28—17 (16—8). Din echipa învingătoare s-au remarcat Mahrer, Notter și Meier, care au înscris cîte 5 goluri fiecare.

■

Într-un meci de polo pe apă, disputat la Barcelona, echipa de juniori a Spaniei a învins cu scorul de 11—3 (3—1, 2—0, 5—1, 1—1) selecționata similară a Australiei.

■

Numeroși spectatori au urmărit în localitatea cehoslovacă Holice un concurs internațional de motocros, contînd pentru campionatul mondial pe echipe la clasa 250 cmc. La capătul unor dispute interesante, victoria a revenit formației Belgiei (Geboers, De Coster și Van Veldhoven) cu 11 p, urmată de Suedia — 15 p, Cehoslovacia — 34 p etc.

■

Concursul internațional de călărie de la Budapesta a debutat cu o probă de obstacole în care victoria a revenit sportivului polonez Kowalczyk. Învingătorul, care a concurat pe calul „Blekot", a parcurs traseul în 41,6, fiind urmat de vest-germanul Kuhn pe „Agent" — 49,4, japonezul Sugitami pe „Artist" — 53,6 și maghiarul Akos pe „Terike" — 56,6.

■

Un concurs internațional de sărituri cu schiurile pe pistă artificială, s-a desfășurat la Reit im Winki (R.F.G.). Au participat schiori din Austria, Iugoslavia și R. F. a Germaniei, victoria revenind sportivului austriac Reinhold Bachler cu 231,4 p, urmat de compatriotul său Harald Winkler — 223,8 p și vest-germanul Alfred Winkler — 222,8 p. Clasat pe locul cinci, austriacul Franz Salhofer a stabilit un nou record al trambulinei cu o săritură de 54 m.

Redacția și administrația : București, str. Vasile Conta nr. 16 ; telefoane : centrală 11.10.05, secția corespondenți 11.51.09, interurban 72 și 286 ; telex : sportrom buc. 180, Tiparul „I. P. Informația", București 40368

PROLETARI DIN TOATE ȚĂRILE, UNIȚI-VĂ!

Sportul

ZIAR AL CONSILIULUI NATIONAL PENTRU EDUCAȚIE FIZICĂ ȘI SPORT

ANUL XXVII — Nr. 6812 | 4 PAGINI 30 BANI | Sîmbătă 11 septembrie 1971

ÎN PREAJMA NOULUI AN ȘCOLAR

„PRIN SPORT LA FORMAREA UNOR TINERI CU ROBUSTEȚE FIZICĂ ȘI MORALĂ"

interviu cu conf. univ. **ALEXANDRU FORȚU**, director al Direcției educației fizice și sportului din Ministerul Învățămîntului

La cîteva zile distanță de startul în noul an școlar, am socotit util să angajăm un dialog pe teme actuale cu conf. univ. **Alexandru Forțu**, directorul Direcției educației fizice și sportului din Ministerul Învățămîntului.

— Față de extinderea volumului activităților de educație fizică și sport din școli, știm că se preconizează înființarea unor posturi de inspectori metodiști de specialitate pe lîngă inspectoratele școlare județene. Ce ne puteți preciza în legătură cu această problemă ?

— În perspectiva unei continue dezvoltări, tot mai spectaculoase, a învățămîntului de educație fizică și a activității sportive de masă și de performanță a elevilor din școlile de toate gradele, prezența inspectorului metodist de specialitate în cadrul inspectoratelor școlare județene apărea ca o necesitate. Operația de încadrare a acestora este în curs. Ea se va încheia în viitoarele săptămîni. Ulterior, mai exact pînă la 1 octombrie, la București va avea loc o consfătuire cu toți inspectorii metodiști județeni de educație fizică și sport, cu prilejul căreia vor fi stabilite sarcini precise în lumina ultimelor documente de partid și a hotărîrilor ședinței lărgite a colegiului Ministerului Învățămîntului.

Ulterior, la nivelul fiecărui județ, în cursul lunii octombrie, inspectorii metodiști vor organiza consfătuiri cu participarea tuturor profesorilor de educație fizică și a cadrelor didactice care predau ore de educație fizică, în ideea cunoașterii cît mai temeinice a problematicii legate de acest important domeniu de activitate.

Direcția noastră intenționează să organizeze alte două consfătuiri cu caracter central la care vor fi invitați, mai întîi, directorii școlilor sportive și, apoi, directorii școlilor generale și ai liceelor cu program de educație fizică. Vor fi consfătuiri bilanț, cu un pronunțat caracter de exigență. Dorim să vedem cum s-a muncit în aceste instituții de învățămînt specializate și mai ales care sînt perspectivele lor de dezvoltare.

— În cursul anului școlar trecut, una dintre problemele cele mai controversate la nivelul activității sportive a elevilor a fost cea legată de calendarul competițional, de structura acestuia. Cum se va prezenta el în noul an școlar ?

— Foarte recent am căzut de acord cu Consiliul Național al Organizației Pionierilor, C.C. al U.T.C. și U.A.S.R. în legătură cu realizarea unui nou calendar competițional, menit să descongestioneze pe elevi, să-i ancoreze mai mult de întrecerile organizate în cadrul școlilor și orașelor respective. În acest sens, în cursul noului an școlar va fi întocmit un studiu pentru a se vedea cu exactitate care vor fi modalitățile cele mai fericite de întocmire a noului calendar, care va trebui să fie mai stimulativ și mai eficient. Evident, pînă atunci vechiul calendar competițional va rămîne în vigoare.

— Una din cerințele stringente ale învățămîntului, a celui de educație fizică inclusiv, vizează îmbogățirea continuă a conținutului, a efi-

Interviu realizat de
Tiberiu STAMA

(Continuare în pag. a 2-a)

Însuflețiți de chemarea lansată de pionierii de la Școala generală nr. 56 din Capitală, de a transforma ultima săptămînă de vacanță într-o săptămînă a muncii, elevii și pionierii de la Școala generală nr. 176 s-au hotărît să muncească pînă la 15 septembrie la înfrumusețarea terenurilor de sport amenajate în curtea școlii.

Îndrumați de prof. de educație fizică Nicolae Ioniță, zeci și zeci de copii, constituiți în echipe, au curățat mai întîi terenurile de volei și handbal de iarbă, au vopsit porțile de handbal, au greblat și afînat nisipul de la gropile de sărituri. În sfîrșit, au făcut totul pentru a da întregului ansamblu al micro-bazei lor sportive un aspect plăcut, îngrijit, pe care îl vor aprecia, desigur, părinții și frații lor mai mari atunci cînd aceștia vor veni să asiste la festivitatea de deschidere a noului an de învățămînt.

În imaginea noastră — un aspect al muncii patriotice depuse de elevii Școlii generale nr. 176.

AZI, ÎN DIVIZIA A LA FOTBAL

În cadrul etapei a IV-a a campionatului diviziei A la fotbal se vor disputa astăzi următoarele meciuri :

- PETROȘANI : **JIUL — STEAUA**
- ARAD : **U.T.A. — A. S. ARMATA**
- BUCUREȘTI : **RAPID — DINAMO** (stadionul 23 August, de la ora 14,30).

Citiți în pagina a 3-a avancronica etapei și echipele probabile

O interesantă inițiativă botoșeneană

FESTIVALUL „AVEM MUSAFIRI ÎN SAT"

În prima duminică a lunii octombrie, cu ocazia sărbătoririi Zilei Recoltei, tinerii din comunele județului Botoșani vor face și bilanțul unei originale întreceri sportive de masă, festivalul „Avem musafiri în sat". Inițiată de Comitetul județean pentru cultură și artă, Consiliul județean al sindicatelor, Comitetul județean U.T.C., Uniunea județeană a cooperativelor agricole de producție și Consiliul județean pentru educație fizică și sport, manifestarea — care cuprinde și întreceri cultural-artistice — și-a propus atragerea unui număr cît mai mare de tineri în practicarea sportului. Disciplinele sportive care figurează în regulamentul festivalului sînt : fotbal, volei (băieți și fete), oină, atletism (băieți și fete). Este de menționat faptul că, pentru reînvierea pe meleagurile botoșenene a sportului nostru național, fiecare comună participantă la concurs a fost obligată să se prezinte, în primul rînd, cu echipă de oină.

Organizat pe șapte grupe de comune, festivalul cuprinde în aria sa toate localitățile rurale ale județului Botoșani. Se poate spune încă de pe acum că inițiativa a dat roade, în multe comune (Sulița, Prăjeni, Bucecea, Todireni, Tudora, Corlăteni și altele), apărînd noi discipline sportive precum și baze simple amenajate pe plan local cu contribuția în muncă a locuitorilor.

DERBYUL DINAMO — STEAUA DOMINĂ ETAPA A TREIA A CAMPIONATULUI DE RUGBY

Ne aflăm, așadar, în fața celei de a treia etape a campionatului divizionar A de rugby. Deși cele două meciuri din provincie apar ca echilibrate, se întrevăd totuși cîștigătorii. **Politehnica Iași**, de pildă, nu credem să nu-și valorifice avantajul terenului în confruntarea cu **C.S.M. Sibiu.** În întîlnirea **Agronomia Cluj—Universitatea Timișoara** favorită apare formația studenților timișoreni, deși joacă în deplasare. La București, **Sportul Studențesc** și **Gloria** — cele două promovate — vor încerca să cîștige în fața **Științei Petroșani** și **Rulmentului Bîrlad.** Numai astfel vor reuși să confirme de fapt că... nu sînt la distanță de valoarea echipelor de divizia A. **Grivița Roșie—Farul Constanța**, meci puternic, echilibrat, care merită văzut. Bucureștenii nu și-au găsit cadența, constănțenii vor să-și facă o nouă carte de vizită. Deci, meci deschis oricărui rezultat.

Cu mare atenție este pregătit derbyul **Dinamo—Steaua**, ambele echipe vizînd, bineînțeles, victoria. Vești din cele două tabere ? Le-am aflat chiar de la cei doi antrenori. PETRE COSMĂNESCU (Steaua) : **„Continuăm să avem indisponibilități : Mateescu, Teleașă și Enăcescu. Vom juca cu echipa folosită în primele două etape. Sper că în această întîlnire să se reediteze jocul excelent dintre cele două formații în primăvară. Spectaculos, plăcut de public. Dinamo este o echipă redutabilă și împotriva ei trebuie să joci foarte bine ca s-o poți învinge. Gîndesc că va fi un spectacol de calitate, din care va cîștiga rugbyul".** FLORICĂ GHEONDEA (Dinamo) : **„Vom alinia în întîlnirea cu Steaua echipa cu care am învins la Constanța, plus Coravu care va reintra. Greu să spui ceva înaintea unor întîlniri cu o asemenea miză. Cert este că ambele echipe au dovedit în întîlnirile din primele două etape că joacă la mînă, dînd un plus de spectaculozitate jocului lor. Vă asigur că Dinamo se va strădui să facă un joc bun, că va lupta sportiv pentru a-și apăra șansele în acest derby".**

Mîine, pe stadionul Dinamo

UN ATRACTIV PROGRAM POLISPORTIV

Iubitorii sportului din Capitală vor putea să asiste mîine, în parcul sportiv Dinamo, la un atractiv program competițional. Pe terenul central, de la ora 9,30, meci de rugby între Dinamo și Steaua, derbyul campionatului diviziei A, de la ora 11,15 întîlnire de fotbal între divizionarele C Dinamo Obor și Celuloza Călărași. În pauze vor avea loc demonstrații de călărie și atletism. Pe velodrom, de la ora 9,30, se va disputa *„Cupa Dinamo"* la care se vor întrece cei mai buni cicliști bucureșteni. Vor avea loc probe de viteză (1000 m), urmărire și semifond.

DUPĂ JOCURILE BALCANICE DE ATLETISM

TITLURILE ȘI MEDALIILE SE CUCERESC DIN CE ÎN CE MAI GREU...

Ana Sălăgean, una din atletele care, printr-o pregătire sîrguincioasă, reușește de mai mulți ani performanțe de valoare

După încercarea, destul de dificilă, dat fiind numărul mare de probe, de a trece în revistă evoluțiile atleților români la cea de a XXX-a ediție a Jocurilor Balcanice de la Zagreb, ne propunem comentarea cîtorva aspecte generale oferite de desfășurarea acestei importante competiții.

Primele concluzii ne arată noile dimensiuni pe care, evident, tradiționala întrecere atletică le-a cîștigat în planul interesului, popularității și valorii. La Zagreb ne-am convins încă o dată că JOCURILE BALCANICE CONSTITUIE UN EXAMEN EXTREM DE ÎNSEMNAT PENTRU MIȘCAREA ATLETICĂ DIN ROMÂNIA, IUGOSLAVIA, BULGARIA, GRECIA ȘI TURCIA. Firești, de aceea, eforturile susținute, preocupările atente și responsabile ale federațiilor de specialitate din cele cinci țări balcanice. Firească, de asemenea, dorința tuturor echipelor de a cîștiga noi poziții în ierarhia valorică a atletismului din această zonă europeană, lupta pentru titluri și medalii, dar și pentru fiecare punct, pentru ocuparea unui loc cît mai bun în clasamentele finale ale competiției.

Rezultat direct al interesului crescut pentru o reprezentare de prestigiu la Jocurile Balcanice, salturile valorice — uneori foarte spectaculoase și aproape imprevizibile — ale unor echipe au dat competiției un plus de importanță și fac tot mai dificilă obținerea victoriei, menținerea în fruntea elitei atletice din Balcani. **Așa se explică echilibrul de forțe existent la această oră** (cu excepția echipei Turciei) **și chiar unele schimbări valorice pe care n-ar trebui să le mai considerăm surprize.** Ne gîndim, de exemplu, la victoria atleților iugoslavi, clasați pe locul 3 anul trecut, la București, sau la cea realizată (la băieți) de echipa Greciei asupra formației reprezentative a Bulgariei.

În plus, să notăm faptul că **de fiecare dată în țara organizatoare a Jocurilor Balcanice cresc, o dată cu pregătirile, ambițiile de afirmare și de victorie.**

În acest context, evoluția echipei noastre — cu lacunele semnalate — ni se pare mai mult decît meritorie, succesul atletelor, mai ales, fiind de natură să îndreptățească optimismul față de viitoarele competiții de amploare, deci și Jocurile Balcanice de la Izmir și Jocurile Olimpice de la München.

Din cronica întrecerilor de la Zagreb, ca și din succinta analiză pe probe, dar **mai ales din concluziile antrenorilor și ale sportivilor înșiși, se desprind, credem, multe învățăminte prețioase care, aplicate cu fermitate, pot asigura progrese substanțiale în atletismul nostru.**

În dorința de a contribui la o asemenea necesară acțiune, vom adăuga unele păreri și sugestii prilejuite de desfășurarea celor 37 de probe ale Jocurilor Balcanice de la Zagreb.

Ni se pare util să spunem, înainte de orice, că în viitor O ECHIPĂ NU-ȘI MAI POATE ASIGURA VICTORIA DECÎT DACĂ ARE O VALOARE GENERALĂ RIDICATĂ (ca

Dan GÂRLEȘTEANU

(Continuare în pag. a 2-a)

FINALA MAEȘTRILOR GIMNASTICII

Ultima mare competiție internă a maeștrilor gimnasticii, campionatul național individual, este programată la Cluj. În zilele de 23, 24 și 25 septembrie cele mai bune și cei mai buni gimnaști ai țării își vor disputa titlurile individuale într-un concurs care prevede atît exerciții impuse, cît și liber alese.

Iată ce înseamnă, după unii, handbalul : patru jucători, toți faultînd ! Arbitrii nu văd asemenea lucruri ? Faza a fost surprinsă în meciul Universitatea Cluj — Politehnica Timișoara, disputat la Cluj.

Foto : C. CREȚU, Cluj

Citiți în pag. a II-a comentariul asupra reluării campionatului masculin, în care se discută despre arbitraje.

„TROFEUL CARPAȚI" LA HANDBAL FEMININ SE VA DISPUTA LA CLUJ

Cea de a XII-a ediție a competiției internaționale de handbal feminin „TROFEUL CARPAȚI" se va disputa între 26 și 31 octombrie în sala sporturilor din Cluj. La această deosebit de importantă competiție — ultim test înaintea finalelor campionatului mondial (11—19 decembrie, în Olanda) — vor participa echipele reprezentative ale *Uniunii Sovietice, R.D. Germane, Ungariei, Iugoslaviei, Olandei* și *României.* Întrecerile se vor desfășura sistem turneu, echipele beneficiind de o zi de odihnă la 29 octombrie.

Echipa de șah a României a luat conducerea în întîlnirea cu reprezentativa feminină a Ungariei

În turul II al meciului de șah dintre echipele feminine ale României și Ungariei, care se desfășoară la Cluj, reprezentantele noastre au luat avantaj. Polihroniade a cîștigat la Porubszky, Baumstarck la Finta, Juncu la Bilek. Teodorescu a remizat cu Ivanka.

Scorul primelor două zile a fost definitiv la reluarea celor opt întrerupte. Juncu a cedat fără joc la Finta, Polihroniade a pierdut la Verőci iar Reicher a remizat cu Ivanka. În celelalte partide încheiate au învins jucătoarele noastre: Teodorescu pe Karakas, Makai pe Bilek. Baumstarck pe Porubszky.

Partidele neterminate din turul II, Makai—Karakas și Reicher — Verőci, nu s-au disputat.

Scorul este de 7—3 (2) în favoarea echipei României.

N. ANDRONACHE CONTINUĂ SĂ CONDUCĂ ÎN „TURUL CLUJULUI"

CLUJ, 10 (prin telefon, de la redactorul nostru). Vineri vremea s-a dovedit generoasă cu rutierii participanți la cea de a 8-a ediție a competiției cicliste **„TURUL CLUJULUI"**. La aceasta să adăugăm că un public numeros și entuziast i-a întîmpinat pe alergători atît în Cluj cît și la Turda, răsplătindu-i astfel pentru admirabilul lor efort. Etapa a II-a s-a desfășurat — în aceeași excelentă organizare — pe ruta Cluj-Turda-Cluj, 62 km. Din cei 46 de concurenți care au luat startul — 8 s-au „pierdut" pe urcușul Feleacului. Dar, adevăratul trial l-au făcut „rampele" de după Turda. Ele au împărțit plutonul în trei grupe. La conducerea cursei au rămas 9 alergători, care de altfel și-au și disputat sprintul final al etapei. Iată clasamentul :

1. **ARPAD GYÖRFI (MUREȘUL TG. MUREȘ) 1 H.40 : 10 ; 2. Ștefan Szekely (C.S.M. Cluj) ; 3. Teodor Puterity (Metalul Plopeni) ;** 4. Nicolae David (Mureșul Tg. Mureș); 5. Valentin Hoța (Mureșul Tg. Mureș) ; 6. Sorin Suditu (Olimpia București) ; 7. Nicolae Andronache (Metalul Plopeni) ; 8. Iosif Biro (C.S.M. Cluj) ; 9. Eugen Imbuzan (C.S.M. Cluj) — același timp.

La capătul a două etape, în fruntea clasamentului general se află **NICOLAE ANDRONACHE cu 4 H.42 : 14, urmat de Valentin Hoța — la 41 s, Ștefan Szekely — la 1 : 46 ș.a.** Reamintim că primului clasat în clasamentul general final al celei de a 8-a ediții a **„TURULUI CLUJULUI"** i se va conferi **„PREMIUL ZIARULUI SPORTUL".**

Etapa a III-a este programată sîmbătă (n.r. astăzi) pe ruta **Cluj-Huedin-Cluj, 100 km.**

N. DEMIAN

Clasat pe locul al patrulea la campionatele europene, pistolarul Dan Iuga *poate aspira la o medalie pentru J.O. de la München*

Foto : N. DRAGOȘ

„EUROPENELE" DE TIR — EDIȚIA RECORDURILOR

Cele patru medalii confirmă prestigiul trăgătorilor noștri, dar ce facem cu probele olimpice ? ● O absență nemotivată ● Potențialul țintașilor români poate fi mai bine valorificat

Întrecerile celor mai buni specialiști continentali ai tuturor genurilor de arme s-au încheiat. Dar, dacă ecourile canonadei de opt zile de pe îmbietoarele meleaguri din apropierea orășelului Suhl (R.D. Germană) s-au stins o dată cu ultimul foc al competiției, amintirea ediției '71 a campionatelor europene de tir va dăinui încă multe vreme. Standurile moderne și organizarea excelentă asigurată de gazde au creat un cadru ideal pentru realizarea performanțelor. Și într-adevăr, ele nu s-au lăsat așteptate, numeroasele rezultate înalte constituind principala caracteristică a campionatelor celor 26 de probe.

Au fost înscrise nu mai puțin de 20 de performanțe care au depășit recordurile lumii (9 individuale și 11 pe echipe) și 22 de rezultate superioare recordurilor continentale (10 individuale și 12 la echipe).

Această avalanșă de cifre ridicate este cu atît mai semnificativă cu cît, se știe, vremea a fost nefavorabilă pe aproape tot parcursul concursurilor (timp friguros, ploaie, vînt). Din cauza condițiilor atmosferice neprielnice, unii au înclinat să creadă că întrecerile vor fi dominate de țintașii țărilor nordice. Or, rezultatele finale au infirmat aceste presupuneri. Așa, de pildă, Italia a cîștigat trei titluri, Spania un titlu, Iugoslavia trei. Recordul îl deține însă puternica echipă a U.R.S.S. cu 8 medalii de aur. Celelalte titluri continentale au fost obținute de Suedia (3), R.D. Germană (3), Cehoslovacia (3), Polonia (2). Prin urmare, intemperiile au constituit un obstacol, dar nu unul determinant în obținerea marilor performanțe. Dovadă stau țintele de concurs ca și laurii cuceriți, de pildă, de trăgătorii sovietici. Învingători merituoși anul trecut, la mondialele din S.U.A., pe o temperatură sahariană, ei au ieșit biruitori și acum, într-un climat complet schimbat.

Așadar, pregătirea temeinică, valoarea concurenților au avut în mod firesc primatul în competiția încheiată recent.

Prin această prismă vom face unele referiri și în privința comportării țintașilor români.

De la început precizăm că evoluția sportivilor noștri așa cum s-a desfășurat în general, ilustrată și prin cifrele obținute, era așteptată, gîndindu-ne atît la rezultatele bune cît și la cele mai puțin satisfăcătoare. Toată lumea întrevedea performanțe la probele feminine. Și fetele noastre, *Melania Petrescu, Ana Goreti* și *Veronica Stroe* au cucerit două prestigioase medalii de argint la armă standard 60 de focuri culcat. La fel, se anticipa și performanța *Anișoarei Matei* — medalie de bronz la pistol sport. Punctajele lor realizate în competițiile precedente ca și pregătirile temeinice efectuate le situau printre protagonistele întrecerilor de la Suhl, iar faptul că ele au confirmat pronosticurile nu face decît să le certifice valoarea internațională.

Oarecum imprevizibile erau însă șansele la un loc fruntaș ale tînărului skeetist *Lucian Cojocaru.* Cîștigarea medaliei de argint în campionatul juniorilor, această autodepășire într-un concurs de o

C. COMARNISCHI

(Continuare în pag. a 2-a)

„CUPA ROMÂNIEI"

TENIS DE MASĂ

ÎN CEL MAI DISPUTAT MECI: CLUJ — BRAȘOV 8-6

CLUJ, 10 (prin telefon). In cocheta Sală a sporturilor a început astăzi finala „Cupei României" la tenis de masă, concurs rezervat reprezentativelor de județ calificate din etapa zonală. În prima zi a competiției — care se desfășoară sistem turneu — s-au consumat nouă partide, capul de afiș reprezentîndu-l întîlnirea dintre formațiile Clujului și Brașovului, încheiată cu scorul de 8—6 pentru gazde.

Beneficiind de forma bună a seniorilor Giurgiucă și Doboși — realizatori a cîte 2 victorii — și a junioarei Ligia Lupu, victorioasă cu 2—1 asupra campioanei naționale de juniori Monica Hariga, Clujul a reușit să se impună.

Lipsită de aportul consacraților, Covaci, Magdalena Lesai și Demian, reprezentativa Aradului a capitulat cu 8—1 în fața selecționatei Doljului. Singurul punct al arădenilor a fost realizat de junioara Livia Căruceru, învingătoare în fața senioarei Georgeta Fuiorea, cu 2—1.

O victorie facilă: 8—0 (7 partide încheiate cu 2—0) a realizat reprezentativa sectorului VI București în întîlnirea cu formația Buzăului. Din suita partidelor se cere menționată cea dintre campionul național la categoria 14 ani — Alexandru Buzescu (București) și cel de la categoria 12 ani — Cristinel Romanescu (Buzău). Deși buzoianul și-a adjudecat primul set (21—13) și a evoluat bine în celelalte două (17—21, 18—21), experiența primului și-a spus totuși cuvîntul.

Întrecerile continuă.

Nușa MUSCELEANU

TENIS

PROGRESUL-STEAUA 15-9

Terenurile din str. dr. Staicovici au găzduit, timp de două zile, meciul de tenis dintre echipele Progresul și Steaua, contînd pentru campionatul divizionar, seria I. Întîlnirea a luat sfîrșit cu rezultatul de 15—9 în favoarea echipei Progresul. De la cîștigători, cel mai în formă tenisman a fost Toma Ovici. După ce cu o săptămînă în urmă el și-a adjudecat victoria în fața lui Sever Dron (Dinamo), iată-l acum pe Ovici cîștigînd și în fața lui Petre Mărmureanu, de care a dispus cu 1—6, 6—3, 6—2. În alt meci important pentru acumularea de puncte de care Progresul avea nevoie, Ovici a cîștigat și în fața lui C. Popovici cu 6—2, 6—2. Pentru a doua oară în acest sezon, Ecaterina Roșianu o învinge pe Valeria Balaj, de astă dată cu scorul de 4—6, 6—2, 6—3. Popovici (Steaua) a reușit, în schimb, să cîștige întîlnirea cu Sever Mureșan (6—4, 6—2).

Alte rezultate: Mureșan — Mărmureanu 3—6, 6—6, Nemeș — Hărădău 2—6, 2—6, Aneta Verone—Elena Trifu 2—6, 5—7, Bădin — Roșianu 3—6, 6—4, 6—1, Robu — Soare 6—2, 6—1, Elena Takacs — Mihaela Dumitriu 6—3, 6—3, Ecaterina Roșianu — Elena Trifu 6—3, 6—1, Aneta Verone — Valeria Balaj 1—6, 6—6, Mureșan, Ovici — Mărmureanu, Hărădău 6—3, 3—6.

★

În continuarea meciului Dinamo-C.S.U. Construcții, care fusese întrerupt, dinamovistii au cîștigat cu 13—11.

Ion GAVRILESCU

BASCHET

„CUPA OLIMPIA", O UTILĂ VERIFICARE

Terenul Olimpia din Capitală, a găzduit săptămîna aceasta partidele primelor trei etape din cadrul „Cupei Olimpia" la baschet feminin. Iată, pe scurt, desfășurarea acestor întîlniri:

OLIMPIA — ȘC. SPORTIVA NR. 2 71—68 (28—28, 60—60). Disputa dintre cele două echipe a fost deosebit de echilibrată necesitînd prelungiri.

POLITEHNICA — VOINȚA 57—30 (29—9). Meci la discreția campioanelor care au evoluat cu majoritatea jucătoarelor de bază. Baschetbalistele de la Voința au jucat foarte slab, excepție făcînd doar Ionaș și Rădulescu.

I.E.F.S. II — OLIMPIA 45—28 (23—15). Începutul partidei a aparținut jucătoarelor de la Olimpia, care în min. 4 conduc cu 8—4. În continuare ele sînt neatente în apărare și ratează situații foarte favorabile. În atari condiții studentele pun stăpînire pe joc, cîștigînd clar.

POLITEHNICA — ȘC. SPORTIVĂ NR. 2 68—46 (34—18). Foarte bine s-au comportat elevele antrenorului C. Dinescu în fața campioanelor, ele reușind chiar să conducă: 12—8 (min. 7). În continuare experiența lui Pruncu, Szabados și Schreiber își spune cuvîntul și Politehnica obține victoria.

POLITEHNICA — I.E.F.S. II 85—55 (45—28). Cu toate că Politehnica a început slab (min. 7: 12—4 pentru I.E.F.S.), am asistat la cea mai spectaculoasă partidă, datorită numărului mare de puncte înscrise.

VOINȚA — ȘC. SPORTIVĂ NR. 2 58—36 (15—14). Tinerele baschetbaliste ale școlii sportive n-au reușit decît o repriză, deoarece în cealaltă jucătoarele de bază au evoluat foarte slab. Totuși, cu această ocazie am putut remarca dorința de afirmare a mai tinerelor Badea, Stanciu și Pătrașcu.

A. VASILESCU

Săptămîna viitoare se dispută ultimele două etape: marți 14 septembrie, ora 17,30: Voința — I.E.F.S. II; Politehnica — Olimpia; joi, 16 septembrie, ora 17,30: I.E.F.S. II — Șc. sp. nr. 2; Olimpia — Voința.

CE E GRAV

Nici n-am ajuns să fim eliminați din Cupa Europei și Campionatul mondial, nici n-am apucat să batem Finlanda la Helsinki cu un amărît de 1—0, n-am luat încă nici o bătaie mai piperată — și condeiele vuiesc de ceasul morții. Ce s-a întîmplat? Într-un meci de antrenament, televizat cu tamtam în direct, echipa României a jucat prost și a făcut 1—1 cu o echipă iugoslavă bună... Așa ceva nu s-a mai întîmplat nimănui și nicăieri. E un scandal, într-adevăr. Un poet minunat — pe numele său Adrian Păunescu — strigă S.O.S.! Un prozator superb — supranumit și Fane Leul — scrie pamfletul cu avocatul lîngă el! Alții cer deja capete. Se plătesc repede, la lumina tiparului, polițe niciodată iertate. Se lovește jos, la cotonoagă, se asmut jucătorii la antrenori și antrenorii... Antrenorii sînt puși la stîlpul infamiei — sînt miruiți cu ironii de trei parale și li se pun întrebări imposibile. Jucătorii sînt niște prunci inocenți, victime perpetue, după ce li s-au ridicat ode la care — firește, din cauza antrenorilor — n-au făcut față. Atmosfera tinde spre melodramă mare, deocamdată avem o hărmălaie cum nu se poate mai potrivită înainte de o încercare a puterilor... Ce e grav în acest vacarm — nu lipsit de umor, de pitoresc și de vorbe memorabile — cum nu știu să se consume în alte țări cu fotbal mai evoluat, dar care ne pot invidia ca pe brazilieni pentru forța noastră de expresie orală și scrisă? Riscîndu-mi viața, vă voi spune ce e grav, după umila-mi părere de om care n-are decît doi clasici în fotbalul național: Petschovschi și Constantin...

Nu e grav — merg pînă acolo și zic asta — că n-avem o națională în mare formă, nu e grav că echipa din capul lui Angelo e mai proastă decît cea propusă de Fănuș sau de mine, sau de Stan Păpușă care rîde de Sătmăreanu, nu asta e grav fiindcă situația e de așa natură că însăși echipa indiscutabilă a lui Păunescu (Adrian) s-ar putea să prindă la Helsinki o zi că poetul n-ar mai ieși pe stradă. Atît de nesigure sînt valorile noastre absolute într-un fotbal aflat de cînd se știe în curs de dezvoltare. (Căci dacă fotbalul nostru ar fi mare — precum cel englez — nici comentatorii nu și-ar pierde atît de repede pantalonii, nici antrenorii nu ar sta să dea seama ziariștilor, ci i-ar sfida precum sir Alf, căruia nu-i trece prin cap să tremure în fața lui Graham Greene, scriitor celebru și el...). E grav că ne înrăim și înrăim pe jucători, antrenori, ziariști, „femei, popor, copii"... Asta e grav.

A fi răutăcios în expresie, în ce-ți vine pe gură și sub toc, a-l ridica în slăvi pe Dobrin și a-l face de două parale pe Lereter, a urla cu năduf că „Teașcă, dom'le... nu Angelo!"..., a face mișto crud pe seama lui Dumitrache, azi (cum am auzit un telespectator ot nevoie mare în holul hotelului „Europa", la Eforie), a priponi trei vorbe despre Lucescu că „fuge de parcă a furat mere" — astea-s de-ale noastre, nu-s mari filozofii, oricine poate să le comită dacă nu-și bate capul și vrea să fie vesel. Dar a înrăi lucrurile cu bună știință, a cere tot timpul — și mai ales într-o perioadă în care oamenii cu pricina nu trebuie afiștați — decapitări, condamnări, „una peste bot", „două lovituri în fund", a căuta zi și noapte responsabili, vinovați, trei, patru, zece, pînă sus și pînă jos, ca „să-i arzi și să-i desființezi", a transforma fotbalul ăsta bun-rău, dar al oamenilor, într-o meserie zilnică de ură și venin, a te crede mereu un incoruptibil în mijlocul corupților și incapabililor — nu mai e vesel, nu mai e joacă, nu mai e uman. Îl înrăim pe Dobrin și o dată cu el ne înrăim noi înșine. E trist. E grav — mult mai grav decît faptul că, după părerea mea, așa cum se prezintă lucrurile, nu le dăm finlandezilor cinci boabe. Și chiar dacă le vom da — poți să știi ce o să fie în bocancul lui Dembrovschi? — nu ne va fi mai bine, pînă nu vom înțelege că fotbalul nu s-a inventat pentru a înlocui spînzurătoarea... Mai dați-o naibii — nu știu s-o spun mai bine, căci nici pe mine nu mă caracterizează duhul blîndeții.

BELPHEGOR

TENIS cronica

Cornel Anton a confirmat la Zagreb reale posibilități de afirmare.

atletism

(Urmare din pag. 1)

în cazul reprezentativei noastre feminine). Doar cu cîteva individualități pot fi cîștigate unele titluri sau medalii, însă în nici un caz primul loc în clasamentul pe națiuni!

A rezultat clar la Zagreb că, mai mult ca oricînd, „omul numărul doi" trebuie să aibă o valoare extrem de apropiată de cea a primului titular al fiecărei probe. **Reamintindu-ne rezultatele băieților vedem lesne că în această direcție trebuie lucrat încă mult.** Cu atît mai puține devin șansele atunci cînd „omul numărul doi" nici nu există (vezi ciocanul și greutatea) sau — din dorința obținerii unui punct — se recurge la improvizații (Valeria Biduleac la pentatlon).

DUPĂ JOCURILE BALCANICE

S-a mai văzut, de asemenea, că SIMPLA „CARTE DE VIZITĂ" A UNOR MARI CAMPIONI NU ESTE SUFICIENTĂ ci trebuie, obligatoriu, onorată de performanțe corespunzătoare pentru ca aceștia să conteze în întrecerea pentru titlurile balcanice.

Am putea continua enumerarea unor asemenea exigențe sporite pentru echipele sau sportivii care urmăresc afirmarea la viitoarele ediții ale Jocurilor Balcanice. IN ESENȚĂ ESTE VORBA DESPRE NECESITATEA UNEI PREGĂTIRI COMPLEXE, AI CĂREI FACTORI ȘI AU FIECARE IMPORTANȚA SA.

S-a avut în vedere acest important deziderat atunci cînd s-a început munca de selecție și pregătire a echipei noastre reprezentative? După opinia noastră, DA. O bună parte din rezultatele obținute exprimă de altfel orientarea corespunzătoare a federației de specialitate și a tehnicienilor.

Știm, de exemplu, că atleților români le-au fost asigurate CONDIȚII BUNE DE PREGĂTIRE (poate doar problema tartanului mai trebuie discutată), UN CALENDAR COMPETIȚIONAL care să răspundă cerințelor de verificare a stadiului de antrenament. Am aflat, de asemenea, că prin măsuri competente și eficace s-a realizat o STARE DE SĂNĂTATE EXCELENTĂ în cadrul lotului, atleții accidentați în ultima vreme, unii chiar în ajunul competiției, fiind total recuperați.

Ce, atunci, a făcut ca în unele probe rezultatele să se situeze sub nivelul posibilităților și al așteptărilor?

Nu trecem ușor peste erorile de arbitraj, dar ni se pare mai necesar să căutăm explicațiile în VIAȚA INTIMĂ A ATLETISMULUI NOSTRU. Pentru că, din păcate, erori de arbitraj au fost și vor mai fi...

Cauzele reale nu țin, după părerea noastră, nici de conținutul muncii de instruire, de fapt același care altădată a permis obținerea unor rezultate superioare. Antrenorii care au răspuns de pregătirea echipei reprezentative sînt specialiști recunoscuți, care și-au cîștigat PRIN MUNCĂ ȘI REZULTATE stima și prețuirea tuturor amatorilor de sport din țara noastră. Deci, nu de lipsă de competență este vorba. Am vrea să greșim, dar ni se pare că LA UNII DINTRE ANTRENORI A ÎNCEPUT SĂ DISPARĂ ACEL ENTUZIASM fără de care viața atletismului n-ar fi atît de fascinantă, cu atîtea satisfacții și împliniri. Poate că — dacă este așa — au fost prea multe obstacolele. **Federația ar trebui, credem, să accepte ideea unor discuții pe această temă.**

O altă explicație vizează CONCESIILE (mici sau mari — la fel de importante, cu efecte negative) **făcute normelor de conduită și pregătire responsabilă** pe care atleții trebuie să le respecte, MAI ALES ATUNCI CÎND LI SE ÎNCREDINȚEAZĂ MISIUNEA DE CINSTE DE A REPREZENTA CULORILE ȚĂRII.

Iată-ne astfel ajunși la capitolul principal: **contribuția — fără îndoială, cea mai importantă — sportivului la realizarea unei performanțe, la cucerirea victoriei.** Nu vom teoretiza această problemă, binecunoscută și în lumea atletismului nostru. Vom spune doar că oricît de bune ar fi condițiile create, oricît de judicioase și valoroase ar fi planurile de pregătire elaborate de antrenori și de alți specialiști, HOTĂRÎTOR RĂMÎNE APORTUL SPORTIVULUI, TALENTUL LUI, HĂRNICIA ȘI PERSEVERENȚA MUNCII DE INSTRUIRE, PUTEREA DE LUPTĂ, AMBIȚIA DE A SE AUTODEPĂȘI, DE A NU FI NICIODATĂ MULȚUMIT DE PERFORMANȚELE PE CARE LE REALIZEAZĂ.

La Zagreb, în destule cazuri, atleții noștri nu ne-au dezvăluit toate aceste calități și rezultatele lor ne îndreptățesc să credem că nu și le-au format încă solid și statornic.

Nimeni nu poate cere, oricît ar dori, ca performanța personală să crească peste noapte. Poate nici măcar ca ea să urmeze absolut neîntrerupt o linie ascendentă. Dar coborîșuri vertiginoase, **tocmai atunci cînd atletismul nostru susține un examen atît de important**, sînt de criticat și greu de explicat altfel decît prin abordarea competiției cu prea multă ușurință, fără sentimentul de obligație și răspundere.

Rezolvarea acestei probleme implică multă muncă, multă înțelegere și răbdare, dar acest lucru este absolut necesar pentru valorificarea la maximum a posibilităților existente, pentru dezvoltarea și progresul atletismului nostru.

handbal

De mîine în sala Olimpia din Timișoara

SE REIA CAMPIONATUL MASCULIN CU SPERANȚA UNEI DISCIPLINE MAI FERME ȘI A UNOR ARBITRAJE MAI BUNE

Campionatul masculin de handbal continuă în același ritm și în aceeași manieră, oferind — de această dată amatorilor de sport din Timișoara — cea de a doua secvență a întrecerii. Este vorba, de fapt, de al doilea turneu, compus, ca de obicei, din trei etape, care va avea loc începînd de duminică după-amiază în sala Olimpia din acest oraș. Debutul clujean — cum era și firesc — nu a adus clarificări în ierarhia valorică a celor 10 formații participante, oferindu-ne în schimb o imagine destul de bine conturată a felului în care aceste echipe au înțeles să folosească timpul rezervat pregătirilor. Din acest punct de vedere, în primul turneu al campionatului, competitoarele au primit aproximativ exact ceea ce au meritat și avem motive să credem că și la Timișoara lucrurile se vor petrece la fel.

Bineînțeles, dacă nu cumva vor exista arbitri... buni, care uneori asigură echitatea competițională după niște reguli cam prea sentimentale sau originale sau dacă, profitînd de generozitatea și neatenția acestora, unele echipe nu vor încerca să cîștige cele două puncte prin mijloace nu prea handbalistice. Despre cea de a doua tendință am mai scris și intervenția promptă a federației de specialitate sperăm că a avut darul de a temperа spiritele, de a readuce pe calea handbalului regulamentar pe toți cei ce și-au imaginat că își pot croi drum spre frumtea clasamentului, beneficiind de îngăduința arbitrilor sau de ambiguitatea interpretărilor regulamentului.

Și pentru că a venit vorba de arbitri, despre a căror activitate la primul turneu al campionatului am primit, chiar la fața locului, la Cluj, numeroase întîmpinări, dintre care una chiar scrisă, considerăm că a venit timpul să ne exprimăm și noi opinia. O facem acum, după ce s-au scurs cîteva zile, suficiente credem pentru ca toți să aprecieme mai lucid și, deci, mai judicios felul în care cavalerii fluierului și-au făcut datoria. În plus, procedăm în acest moment la o asemenea discuție, apreciind că o dată cu turneul de la Timișoara lucrurile nu mai pot fi cîntărite cu... „cîntarul îndulgenței".

Despre ce este vorba? La Cluj arbitrajele au fost, în general, mediocre, sub nivelul obișnuit. Am remarcat tendința de a fluiera mult și nu întotdeauna în spiritul regulamentului sau — ceea ce este mai important — în pas cu evoluția jocului. Aceasta pentru că cea mai mare parte a arbitrilor de handbal nu sînt foști practicanți ai acestui joc și nici măcar nu și-au făcut o preocupare din a participa cu regularitate la antrenamentele echipelor fruntașe. Handbalul, ca orice joc sportiv, progresează într-un ritm neobișnuit de rapid. Sistemele de joc, maniera de a aplica regulile, tendința de a se strecura pe lîngă ele — toate lucruri absolut normale și frecvent întîlnite în oricare altă disciplină sportivă, surprind pe arbitrii de handbal total nepregătiți. Ei știu regulamentul, îl interpretează așa cum se pricep (din nefericire nu întotdeauna prea inspirat), își analizează deciziile cu multă onestitate și severitate, dar trăind, în marea majoritate a timpului, în afara preocupărilor tactice ale echipelor, pierd cu regularitate cadența. Din acest motiv se întîmplă ca unele jocuri să fie dominate de un anumit gen de arbitraj, iar altele să „beneficieze" de o manieră diferită de a conduce, ceea ce constituie o frînă în desfășurarea generală a întrecerii. Și tot din această cauză arbitrii ajung să vorbească mult, să se justifice pe teren, să încerce a tempera cu glasul sau prin gesturi tendințele de agresivitate, cînd au alte mijloace, mult mai eficiente, la îndemînă.

La aceasta se adaugă și lipsa de omogenitate a unor cupluri de arbitri, mulți dintre ei cu temperamente și cunoștințe handbalistice diferite, fapt care se repercutează direct asupra calității deciziilor. Avem, astfel, la ora actuală, un tablou nu prea încîntător al arbitrajelor în handbal. Desigur, nu aceasta este problema esențială a sportului care ne-a adus atîtea satisfacții. În fond, mîine, în sala Olimpia din Timișoara, mii de spectatori vor veni nu pentru a vedea cum se arbitrează, ci CUM SE JOACĂ. Dar, nici nu poate fi trecut cu vederea faptul că nu se poate juca bine fără ajutorul cavalerilor fluierului. Iată de ce nutrim speranța că... „formația arbitrilor" va fi la înălțime la acest turneu, alinîndu-se notei generale de progres, consemnată după prima rundă a întrecerii.

Cătin ANTONESCU

Programul jocurilor de mîine din sala Olimpia: ora 14,30: DINAMO BRAȘOV—UNIVERSITATEA CLUJ; ora 15,45: POLITEHNICA GALAȚI—DINAMO BUCUREȘTI; ora 17: POLITEHNICA TIMIȘOARA—S. C. BACĂU; ora 18,15: INDEPENDENȚA SIBIU—STEAUA; ora 19,30: TROTUSUL-UNIVERSITATEA BUCUREȘTI. Turneul continuă în zilele de luni 13 septembrie și marți 14 septembrie.

În campionatul feminin

MECIUL ETAPEI: MUREȘUL TG. MUREȘ — I.E.F.S.

O primă secvență a campionatului diviziei A de handbal feminin se încheie duminică. O dată cu etapa a VI-a, programată la Brașov, Tg. Mureș, Cluj, Timișoara și București, echipele își vor întrerupe activitatea în aer liber (**etapele VII, VIII și IX se vor disputa în 1972, la 2, 9 și 16 aprilie**) și vor aborda jocurile în sală (primul turneu este **programat la București în zilele de 22, 23 și 24 septembrie**). Meciul etapei este cel de la Tg. Mureș, în care performanțele de joi îi va fi opusă formația I.E.F.S. De mare importanță sînt și întîlnirile de la Brașov (Rulmentul încearcă totul pentru a feri retrogradarea) și Cluj (derbyul... codaselor).

Aglomerarea partidelor pe un spațiu restrîns (în 19 zile fiecare echipă a susținut cîte 6 meciuri, făcînd tot în acest interval de timp și lungi deplasări) s-a repercutat asupra calității jocului celor mai multe dintre divizionare. Este necesară însă o mai mare concentrare pentru ca finele activității în aer liber să programeze întîlniri dacă nu de un înalt nivel tehnic, măcar de o oarecare dăruire sportivă.

CLASAMENTUL

1. U. Timișoara	5	4	0	1	91—50 8
2. I.E.F.S.	5	4	0	1	52—42 8
3. U. București	5	3	1	1	69—52 7
4. Mureșul Tg. Mureș	5	3	1	1	63—49 7
5. Textila Buhuși	5	3	1	1	58—47 7
6. Voința Odorhei	5	2	0	3	54—50 4
7. Confecția	5	1	2	2	50—70 4
8. Rulmentul Brașov	5	1	1	3	60—77 3
9. Rapid	5	0	1	4	37—51 1
10. U. Cluj	5	0	1	4	43—79 1

Duminică se dispută etapa a VI-a, ultima în aer liber în acest sezon. Iată programul:

BRAȘOV: Rulmentul — Voința Odorhei
TG. MUREȘ: MUREȘUL — I.E.F.S. — DERBYUL ETAPEI
CLUJ: Universitatea — Rapid București
TIMIȘOARA: Universitatea — Textila Buhuși
BUCUREȘTI: Confecția — Universitatea București (teren Tineretului, ora 16,45).

caiac-canoe

„CUPA TINERETULUI"

Mîine, pe lacul Herăstrău, se va da startul într-o nouă și interesantă întrecere nautică: *„Cupa tineretului"* la caiac canoe. La acest atrăgător concurs — care începe la ora 7,30 — și-au anunțat participarea numeroși sportivi, reprezentanți ai secțiilor nautice bucureștene. Reuniunea de duminică programează probe rezervate juniorilor mici, mari, tineretului și seniorilor, la K 1, K 2, K 4 și C 1, C 2.

TRANSFERĂRILE LA CAIAC-CANOE

Federația română de caiac-canoe anunță că cererile de transfer, împreună cu actele necesare, pentru anul 1972, se vor depune la federație pînă la data de 30 octombrie 1971.

Un spectacol care trebuie văzut

CONCURSUL SPORTIV AL POMPIERILOR

Cu prilejul Zilei Pompierilor, care aniversează eroica luptă de la 13 septembrie 1848, din Dealul Spirii, se va desfășura tradiționala finală pe țară a CONCURSULUI PROFESIONAL AL POMPIERILOR MILITARI.

Legați nemijlocit de pregătirea fizică, de sport, acești oameni bravi și neînfricați, păzitorii bunurilor și avutului nostru, pompierii, se vor întrece timp de două zile în probe care reclamă, deopotrivă, agilitate, rezistență, temeritate, probe inspirate din munca lor nobilă dar primejdioasă.

Competiția pompierilor merită să fie văzută! Ea oferă prilejul unui spectacol unic, palpitant, în care se împletesc hotărîrea, curajul, promptitudinea în intervenție, o înaltă măiestrie profesională.

Concursul va avea loc, astăzi și mîine, la POLIGONUL DE INSTRUCȚIE AL COMANDAMENTULUI POMPIERILOR, din strada Caroteni nr. 4 (Lacul Tei), după următorul program:

SÎMBĂTĂ: **ora 8** — deschiderea festivă, **ora 8,20** — proba scara de fereastră, **ora 10** — 100 m plat (serii), **ora 10,20** — poligonul șefului de țeavă, **ora 11,30** — 100 m plat (finală), **ora 11,40** — scara culisabilă.

DUMINICĂ: **ora 9** — ștafetă 4x50 m, **ora 10** — 3 000 m plat, **ora 10,30** — pista de îndemînare și viteză, **ora 11,10** — desfășurarea de luptă, **ora 12,30** — demonstrație la probele concursurilor internaționale ale pompierilor, **ora 13,30** — festivitatea de premiere.

Intrarea este liberă.

MOTO

Duminică, la Brașov

MOTOCROSIȘTI DIN OPT ȚĂRI ÎN ÎNTRECERE

Iubitorii sportului cu motor din Brașov vor avea ocazia duminică să asiste la cea mai mare cursă internațională de motocros a anului, organizată la noi în țară. Pe dificilul traseu din Valea Răcădăului vor fi prezenți alergători din opt țări, printre care o serie de motocicliști cu un bogat palmares internațional, ca de pildă, cehoslovacii *P. Bartko* și *J. Kavan*, sovieticul J. Egorov, englezul J. Holt, Ph. Bret (Ghana) etc. Pe lista participanților mai figurează piloți din Ungaria, Olanda și R. F. a Germaniei.

Țara noastră va fi reprezentată în această întrecere de cei mai buni specialiști ai genului, cum sînt *Ștefan Chițu, Cristian Dovids, Aurel Ionescu, Paul Filipescu, Otto Ștefani* și alții.

★

Penultima etapă (a VII-a) a campionatului național de motocros se va desfășura, peste o săptămînă, tot la Brașov (19 septembrie) iar etapa finală va avea loc la Moreni la 17 octombrie.

tir

(Urmare din pag. 1)

asemenea amploare, reprezintă un merit incontestabil al trăgătorului nostru, o dovadă peremptorie a marilor lui posibilități de performer.

Nivelul ridicat atins de cei trei concurenți la pistol viteză, *(Marcel Roșca, Dan Iuga* și *Ion Tripșa)* le conferea opțiuni serioase pentru una sau două medalii. Speranțele nu s-au realizat, dar cei trei români s-au înscris în primele opt locuri ale clasamentului. Ceea ce înseamnă totuși o confirmare a valorii lor. Că a fost vorba de o indispoziție de moment sau de neajunsuri în pregătire, rămîne ca viitoarele concursuri să ne edifice. Oricum, Roșca, Iuga sau Tripșa, fiecare poate obține o medalie la cele mai puternice competiții de pe glob, inclusiv la Jocurile Olimpice de la München.

La celelalte probe, luate global, rezultatele n-au surprins. Cîteva exemple. La armă liberă calibru redus probă la care *Vasilescu* și *Rotaru* au fost indisponibili, reprezentanții noștri au tras în jurul cifrelor cu care sînt creditați. O notă în plus, eventual, pentru *Olărescu*. De la *Ferecatu* însă ne-am fi așteptat la o mai intensă concentrare în timpul concursului. Pistolul liber continuă să fie una dintre probele cele mai deficitare. *Giușcă* și *Iuga* au obținut cifrele lor cele mai bune (551 p și 549 p), dar ce reprezintă ele pe plan internațional, cînd marile competiții se cîștigă cu rezultate de la 560 p în sus?

Probele armelor de vînătoare trec și ele printr-un impas. Cauza? Unii dintre trăgători se antrenează, din diferite motive, prea puțin. Bunăoară, extrem de ocupat profesional, *Sencovici* nu a participat, ne spunea profesorul Ion Lovinescu, decît la 25 de antrenamente în tot anul! Cea mai mare carență în pregătirile taleriștilor constă însă în numărul insuficient și calitatea necorespunzătoare a cartușelor. Sportivii noștri nu s-au antrenat decît la Suhl, una sau două zile, cu cartușele cu care urmau să concureze. Ceea ce este cu totul altceva. În atari condiții, sînt explicabile și rezultatele fluctuante.

„EUROPENELE" — EDIȚIA RECORDURILOR

Juniorii de la probele cu glonț au corespuns doar parțial, observîndu-se la ei și în special la *Marina Vasiliu* o scădere a forței fizice și de concentrare spre finalul probelor.

În sfîrșit, revenind la seniori, opinăm ca *Petre Șandor*, unul dintre cei mai buni specialiști la întrecerile de pușcă, să se fixeze pentru una sau două probe, noi am prefera pentru armă calibru mare. Altfel, fiind un fel de jolly-jocker, Șandor riscă să-și risipească inutil forțele și talentul.

Vorbind despre comportarea sportivilor români la întrecerile continentale, ne vedem obligați să consemnăm atitudinea de neînțeles a unui membru al lotului republican, absent la Suhl. Campioana europeană la armă cu aer comprimat, Edda Baia, nu a făcut deplasarea deoarece a sosit cu întîrziere la plecarea de pe aeroportul Otopeni. Cum se împacă această gravă neglijență cu calitatea de pedagog (Edda Baia este profesoară), de sportivă fruntașă?

Așa cum s-a mai spus, tirul românesc se bucură de un bun și meritat prestigiu în arena internațională. Campionatele europene de la Suhl au confirmat într-o oarecare măsură aceasta, ele constituind și cea mai importantă verificare a potențialului trăgătorilor noștri cu un an înaintea J.O. Or, tocmai la probele olimpice rezultatele nu au fost prea încurajatoare pentru actuala perioadă. Țintașii români au capacități mai mari, dar ele trebuie mai bine valorificate. Și aceasta numai printr-o pregătire susținută, în condiții materiale corespunzătoare. Poate că nu avem nivelul valoric cerut pentru a concura la toate probele și nu este nici timp suficient pentru ca unii trăgători să înscrie un progres care să le justifice prezența la München. Federația de specialitate dispune însă — s-a mai subliniat acest lucru — de cadrele tehnice necesare și competente (lucru reliefat și de desele solicitări peste hotare) care să determine ca prezența trăgătorilor români la J.O. '72 să însemne din nou un succes al culorilor noastre.

CONCURENȚII ROMÂNI CLASAȚI PE PRIMELE 10 LOCURI

Armă liberă calibru redus 3×40 f (61 de sportivi)
10. Olărescu 1149 p.
Armă liberă calibru mare 3×40 f (30)
8. Șandor 1141 p.
Armă standard 60 f culcat femei (45)
2. Melania Petrescu 593 p.
Echipe
2. România (Melania Petrescu, Veronica Stroe, Ana Goreti) 1770 p.
Armă standard 60 f culcat juniori
Echipe
5. România (Ilie Codreanu, Costel Manole, Marina Vasiliu) 1752 p.
Armă standard 3×20 f femei
Echipe
5. România (Veronica Stroe, Ana Goreti, Melania Petrescu) 1677 p.
Armă standard 3×20 f juniori
Echipe
8. România (Costel Manole, Marina Vasiliu, Ilie Codreanu) 1668 p.
Pistol viteză 60 f (48)
4. Iuga 592 p.
6. Roșca 592.
8. Tripșa 591 p.
Pistol sport 30+30 f femei (31)
3. Anișoara Matei 577 p.
Echipe
9. România (Anișoara Matei, Ana Bățu, Monica Șerban) 1659 p.
Skeet seniori
Echipe
10. România (Sencovici, Pintilie, Cojocaru, Mareș) 558 p.
Skeet juniori (20)
2. Cojocaru 144 t.
Talere
Echipe
6. România (Dumitrescu, Florescu, Popovici, Marinescu) 558 p.
Talere femei (8)
5. Reli Vezeanu 125 t.

ÎN PREAJMA NOULUI AN ȘCOLAR

(Urmare din pag. 1)

cienței orelor de specialitate predate în școală. În ce măsură veți da cadrelor didactice urmării, desigur, și acest aspect esențial...

— De bună seamă că da. Ne interesează ca fiecare lecție de educație fizică să fie caracterizată prin densitate și atractivitate, ca la ea să participe — dacă se poate — întreaga clasă de elevi. Sigur, aceasta depinde în primul rînd de nivelul de pregătire a profesorului, dar și de condițiile pe care le are la dispoziție. Iată de ce, paralel cu problema încadrării și a perfecționării continue a profesorilor de educație fizică, sîntem interesați de crearea și lărgirea bazei materiale a școlilor de toate gradele. Ne preocupă de asemenea să dezvoltăm elevilor gustul pentru exercițiu fizic, pentru mișcare, într-o primă formă prin programe de gimnastică ce vor fi organizate zilnic. Anul trecut n-a fost decît un experiment. Anul acesta acțiunea va fi generalizată.

Tot cu referire la conținut și eficiență, aș vrea să precizez că urmărim să îmbunătățim și activitățile sportive ce se vor desfășura la nivelul școlilor. Un cadru didactic va răspunde în mod special de această activitate, pornind de la inițiere, continuînd cu pregătirea elevilor avansați și încheind cu cea a echipelor reprezentative, care intenționează să participe la campionatele de calificare în diviziile școlare și de juniori sau sînt deja angajate în diferite competiții oficiale.

— Ultimele documente de partid aduc în prim plan obligația școlii de a fi și mai mult preocupată de educarea tinerei generații. Or, sportul, este știut, reprezintă o formă de a realiza pleinar un asemenea obiectiv extrem de important, cu implicații de ordin social. Ce se preconizează în acest sens?

— Întreaga noastră activitate va fi orientată pe principiul de a corela și mai mult sportul cu învățătura, de a atrage pe terenurile și în sălile de sport elementele cele mai valoroase, fără a neglija însă pe ceilalți elevi, care vor trebui aduși — și pe planul profesional și pe cel sportiv — la nivelul celor mai buni. Anul școlar care va începe va declanșa, sub acest raport, o adevărată bătălie împotriva mediocrității, a formării personalității elevilor prin pasiune pentru învățătură, pentru activități obștești, pentru exercițiu fizic. În această complexă acțiune contăm pe colaborarea directă, nemijlocită între toți factorii cu atribuții în domeniul formării și educării tinerei generații. Dorim să precizăm că nu organizăm activitatea sportivă a elevilor numai ca un prilej de destindere, de recreare, de divertisment, ci, în primul rînd, ca o modalitate de a forma tineri cu o pregnantă robustețe fizică și morală, așa cum are nevoie societatea noastră.

fotbal

Mai sînt 11 zile pînă la meciul de la Helsinki

CUMPĂNA OPȚIUNII

Ceea ce părea în zilele ce au urmat eșecului de la Bratislava, de domeniul perspectivei (pe care adeseori o privești cu o oarecare liniște, timpul mai îndelungat fiind considerat un aliat) — se apropie cu pași mari, filele de calendar zboară ca frunzele toamnei și iată-ne cu 11 zile înaintea unei partide care ar putea să deschidă sau să bareze drumul echipei reprezentative spre locul 1 al seriei preliminariilor Campionatului european.

Au trecut lunile și 22 septembrie, dată în perspectivă astă-primăvară, a devenit un termen apropiat, care cere hotărîri definitive, timpul fiind astăzi aproape un vrăjmaș...

Judecînd datele problemei care se pun astăzi celor care vor alcătui echipa națională ce va fi aliniată în meciul cu Finlanda, e bine să ne amintim premisele **„etapei Helsinki"**.

Învinsă cu 1—0 de Cehoslovacia, **echipa țării noastre s-a văzut plasată — prin forța împrejurărilor — într-o competiție a golaverajului cu echipa lui Adamec.** Cine va marca mai multe goluri — va cîștiga seria. Adevăr simplu și evident. Aproape la fel de evidentă — și după părerea lui Angelo Niculescu însuși — a părut tuturor necesitatea obiectivă a canalizării jocului reprezentativei noastre pe un făgaș al ofensivei.

Impusă de dorința acordării jocului echipei României cu cel al marilor team-uri (Brazilia, R. F. a Germaniei, Anglia etc.), **„reprofilarea pe ofensivă" a avut și un raționament pragmatic cît se poate de concret, întrecerea echipei Cehoslovaciei neputind fi obținută decît prin marcarea a cît mai multe goluri, cu alte cuvinte prin eficiența ofensivei.**

Plecat pe această pistă, pe traducerea în fapt a amintitei concepții — exprimată clar în coloanele ziarului nostru de antrenorul principal al echipei reprezentative — lotul național a întîlnit în etapele sale pregătitoare o sumă de obstacole greu de depășit: 1) accidentarea unor titulari; 2) suspendarea temporară a altora; și, în final 3) forma descrescîndă a citorva reprezentanți ai „noului val", promițători prin evoluția lor din primăvară.

Așa se face că antrenorii echipei naționale nu au avut — în urma meciului-test cu O.F.K. Beograd — prea multe soluții de ales.

Cum, prin activitatea sa trecută, formula de echipă Guadalajara prezenta destule garanții (reîncadrarea lui Dinu avînd și ea o pondere însemnată) și cum folosirea ei le oferă antrenorilor și un adevărat scut la nevoie (echipa din Mexic fiind cerută de multe voci), iată reprezentativa noastră ajunsă — pe planul selecției — cam de unde a plecat. Luînd în considerație garanțiile amintite, ne exprimăm opinia că nu are rost să se renunțe, totuși, la acele cîteva cîștiguri ale muncii lotului reprezentativ din ultima perioadă. De pildă, chiar dacă azi **Iordănescu** acuză o oarecare oboseală, valoarea sa recunoscută, capacitatea de a străpunge apărările adverse trebuie să fie luate în seamă.

Iordănescu poate fi recuperat fizic pînă la meciul de la Helsinki. Iar un cuplu de atacanți centrali cuprinzîndu-l pe el alături de **Neagu**, sau **Tătaru** sau chiar... **Dumitrache** (dacă se va reface pînă atunci) promite, credem, mai multe goluri decît orice altă variantă.

Să nu uităm, la Helsinki, echipa noastră are — în primul rînd — nevoie de oameni de gol, de atacanți percutanți, fără a înțelege, bineînțeles, prin aceasta, că trebuie scoși din cauză fotbaliștii de combinație (gen Radu Nunweiller), care asigură arhitectura jocului.

Marius POPESCU

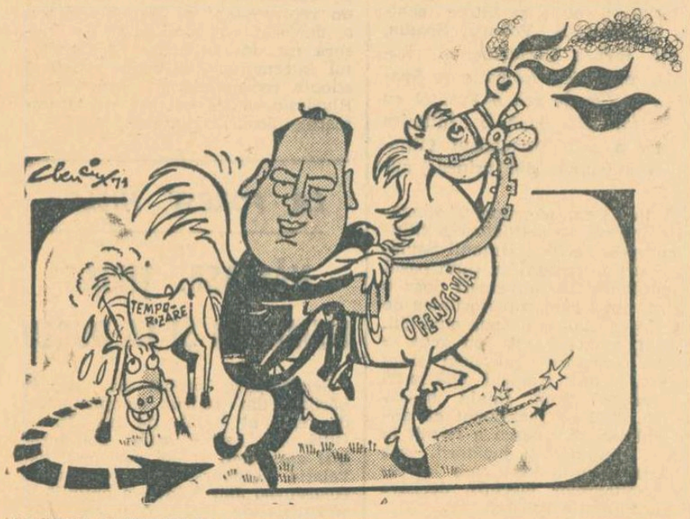

ANGELO NICULESCU și noul pur-sînge

Desen de AL. CLENCIU

S.C. BACĂU—NIJMI SAHRA (Liban) 5-1 (2-0)

BACĂU 10 (**prin telefon**). — În localitate s-a desfășurat vineri meciul internațional dintre echipele Sport club și Nijmi Sahra (Liban). Folosind două garnituri (în repriza I au jucat probabilii de duminică, iar în cea de a doua a apărut pe teren formația de tineret-rezerve), Sport club a cîștigat cu 5—1 (2—0). Punctele au fost înscrise de Sorin Avram (min. 6), Dembrovschi (min. 29), Pruteanu (min. 47), Ghica (min. 65), Hrițcu (min. 85), respectiv Hamdan (min. 68). Meciul a fost condus foarte bine de arbitrul băcăuan Adrian Macovei.

Ilie IANCU, coresp.

Unde mergem

SÎMBĂTĂ

FOTBAL: Stadionul 23 August, ora 12,45: Rapid — Dinamo (tineret-rezerve); ora 14,30: Rapid — Dinamo (divizia A); ora 16,20: Rapid — Unirea Tricolor (feminin);

Terenul T.M.B., ora 16: T.M.B. — Mașini unelte (divizia C).

TENIS: Terenurile Centrului de antrenament nr. 2, de la orele 8,30—12,30 și 15—18,30: C.S.U. Construcții — Progresul; **terenurile din parcul sportiv Dinamo**: de la orele 8,30—12,30 și 15—18,30: Dinamo — Steaua (partide în cadrul campionatului divizionar pe echipe).

TIR: Poligonul Tunari, de la ora 9: campionatele republicane de talere și skeet.

DUMINICĂ

CAIAC-CANOE: Lacul Herăstrău, de la ora 7,30: „Cupa Tineretului".

FOTBAL: Stadionul Politehnica, ora 11: Sportul studențesc — Portul Constanța (divizia B); ora 13: Sportul studențesc — Dunărea Giurgiu (juniori);

Terenul Flacăra roșie, ora 11: Flacăra roșie — Olimpia Giurgiu (divizia C);

Terenul Constructorul, ora 11: Unirea Tricolor — Tehnometal (divizia C);

Terenul Laromet, ora 11: Laromet — Electronica (divizia C);

Terenul Voința, ora 11: Voința — Sirena (divizia C);

Stadionul Dinamo, ora 11: Dinamo Obor — Celuloza Călărași (divizia C);

Terenul 23 August IV, ora 13: Școala sportivă Energia Buc. — Farul Constanța (juniori);

Terenul Ghencea, ora 13: Steaua — Comerțul Brăila (juniori);

Terenul F.R.B., ora 13: Școala sportivă nr. 2 Buc. — Ș. N. Oltenița (juniori).

HANDBAL: Stadionul Tineretului, ora 16,45: Confecția — Universitatea București (div. A, f).

RUGBY: Teren Dinamo, ora 9,30: Dinamo — Steaua; **teren Parcul copilului**, ora 9: Grivița Roșie — Farul; **teren Gloria**, ora 8,30: Gloria — Rulmentul Bîrlad; **teren Politehnica**, ora 16,30: Sportul studențesc — Știința Petroșani (meciuri în cadrul campionatului div. A).

TENIS: Terenurile Centrului de antrenament nr. 2, de la orele 8,30—12 și 15—18: C.S.U. Construcții — Progresul; **terenurile din parcul sportiv Dinamo** de la orele 8,30—12 și 15—18: Dinamo — Steaua (partide în cadrul campionatului divizionar pe echipe).

TIR: Poligonul Tunari, de la ora 9: campionatele republicane de talere și skeet.

TRADIȚIONALUL DERBY RAPID-DINAMO DOMINĂ ETAPA A IV-a A DIVIZIEI A

Jocurile de divizia A de astăzi și mîine se vor desfășura după următorul program:

AZI:

- Petroșani: JIUL — STEAUA
- Arad: U.T.A. — A. S. ARMATA
- București: RAPID — DINAMO

MÎINE:

- Ploiești: PETROLUL — SPORT CLUB BACĂU
- Craiova: UNIVERSITATEA — POLITEHNICA
- Constanța: FARUL — STEAGUL ROȘU
- Cluj: „U" — CRIȘUL

	1. STEAGUL ROȘU	3	2	1	0	7—3 5
	2. Dinamo	3	2	1	0	6—3 5
	3. Sport club	3	2	0	1	8—4 4
	4. Steaua	3	1	2	0	5—3 4
5—	7. U.T.A.	3	1	2	0	5—4 4
	Jiul	3	1	2	0	2—1 4
	A. S. Armata	3	1	2	0	1—0 4
	8. F. C. Argeș	4	2	0	2	6—8 4
9—10.	„U" Cluj	3	1	1	1	6—5 3
	Rapid	3	1	1	1	4—3 3
	11. Politehnica	3	0	2	1	5—6 2
	12. Farul	3	0	2	1	2—4 2
	13. Univ. Craiova	3	0	2	1	3—6 2
	14. Petrolul	3	1	0	2	1—5 2
	15. Crișul	3	0	1	2	1—3 1
	16. C.F.R.	4	0	1	3	5—9 1

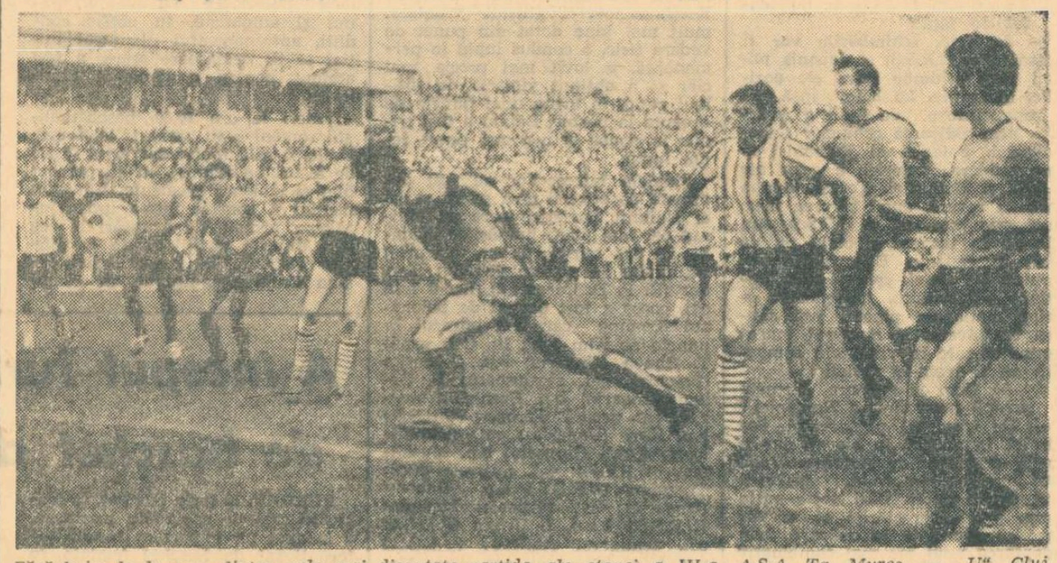

Fază de joc de la una dintre cele mai disputate partide ale etapei a III-a, A.S.A. Tg. Mureș — „U" Cluj. Söllösi a centrat de pe dreapta și Hajnal (în centrul imaginii noastre) a reluat balonul din plonjon, înscriind spectaculos unicul gol al întîlnirii

Foto: ANTON HARKO — Tg. Mureș

● Azi, la București, Arad și Petroșani au loc meciurile echipelor care vor juca în cupele europene ● Mîine, patru jocuri atractive ● Liderul coboară pe malul mării pentru o confruntare dificilă ● Ilie Oană își restructurează echipa ● „Colocviu studențesc" la Craiova

„Din o mie de motive" (vorba cîntecului), etapei a IV-a a noului campionat i-a fost dat să se dispute pe... felii.

...MIERCURI, la Pitești, a avut loc partida F.C. Argeș — C.F.R. Cluj (se știe, victoria a revenit gazdelor cu 2—1). Deci, **avanpremiera** a avut loc, F.C. Argeș a săltat cîteva trepte în clasament și a plecat mai liniștită în turneul din Israel. În schimb, C.F.R. Cluj a rămas cu 1 punct, acolo unde se termină clasamentul.

...SÎMBĂTĂ. Azi, **actul I** al etapei, cu trei meciuri tari, în care evoluează formațiile ce ne vor reprezenta săptămîna viitoare în cupele europene. Se anunță trei meciuri atractive, din care se detașează un mare derby: RAPID—DINAMO. Iată de ce începem avancronica noastră cu un „scurt popas" în cele două tabere. LA RAPID, ca întotdeauna înaintea unui derby cu Dinamo, a fost o atmosferă de lucru intens. În mecul de verificare cu Voința București, jocul giuleștenilor a cam scîrțîit însă. Rapidul a cîștigat cu 2—1, prin golurile înscrise de înimosul Năsturescu. Dar, azi, va fi altceva, forțele se vor mobiliza total. Nu se anunță modificări în echipă.

LA DINAMO, care și-a mutat sediul pregătirilor la Săftica, au avut loc antrenamente zilnice. De fapt, reportajul de ieri, dedicat derbyului din Capitală, a spus mai multe despre acest joc. De remarcat că Dumitrache se află încă la Predeal, pentru refacere.

La Petroșani evoluează deținătoarea cupei. JIUL s-a pregătit intens pentru o confruntare ce se anunță grea. Minerii au jucat cu echipa de tineret pe care au învins-o cu 5—2, prin golurile marcate de Naidin, Multescu, Dodu și Libardi (2). STEAUA, cu întregul efectiv, a susținut miercuri un meci de verificare, de o repriză și... jumătate, cu Electronica, partidă arbitrată de... Dumitriu III. Bucureștenii au plecat la Petroșani joi dimineață, cu autocarul. În formație un singur dubiu: Smarandache sau Ciugarin, ultimul acuzînd dureri la genunchi.

După jocul cu Kavala, U.T.A. n-a mai susținut alt meci de verificare. S-au efectuat antrenamente ușoare. Joi și vineri, arădenii au fost la Timișoara unde, printre altele, au vizionat și un spectacol la opera bănățeană. Un amănunt interesant: cînd U.T.A. joacă cu A.S.A., antrenorul N. Dumitrescu se află în țara valsurilor pentru a vedea la lucru pe Austria Salzburg.

La Tg. Mureș, „secundul" Bay declară: „Ne-am pregătit intens pentru meciul cu U.T.A." Noi ce mai putem adăuga? Să vedem roadele. Miercuri, mureșenii au jucat cu „tineretul". Scor: 7—2. La meciurile amicale, atacanții se dovedesc... nemiloși cu portarii. În campionat însă... Formația rămîne aceeași din partida cu „U" Cluj.

...DUMINICĂ. **Actul II** al etapei. Patru meciuri, nu derbyuri, dar jocuri ce se anunță interesante, echilibrate. Liderul coboară de la munte la mare, la Craiova se întîlnesc două echipe studențești, la Cluj, Crișul va încerca să nu piardă contactul cu plutonul, deși misiunea e grea.

La Ploiești, antrenorii PETROLULUI au avut la pregătiri întregul lot, inclusiv pe M. Ionescu, Iuhas și Crîngașu. Petrolul a jucat miercuri cu Metalul Plopeni (3—1), iar joi, cite o repriză, cu I.C.V.A. Buc. (1—0) și echipa de tineret (2—1). În formația ploieșteană se anunță modificări serioase, mai ales în linia de mijloc. O absență notabilă: Grozea. **Sport Club** a jucat la Adjud cu Locomotiva (campioană județeană), pe care a învins-o cu 3—0, prin golurile lui Sorin Avram (2) și Rugiubei. În locul lui Velicu — suspendat — va debuta Constantin, iar Dutan, indisponibil, va fi înlocuit cu Sinăuceanu.

La Craiova, un meci studențesc. Se întîlnesc oltenii lui Cernăianu cu moldovenii lui Mărdărescu. Craiovenii vor beneficia duminică de efectivul complet, pentru că Velea, Strîmbeanu și Oblemenco sînt apți de joc. Deci, se reface cuplul Pîrvu-Oblemenco, care la Slatina (4—1 cu Oltul) au marcat 4 goluri (Pîrvu — 3). **Nici ieșenii** n-au rămas mai prejos la pregătiri. Au înscris echipei de tineret 10 goluri. Marcatori: Lupulescu (4), Mărdărescu (3), Moldoveanu (2), Cuperman. „Artileria grea" și-a pregătit tirul pentru Craiova? Să vedem...

La FARUL reintră Antonescu. Iată vestea cea mai importantă pentru constănțeni, fiindcă e vorba de jucătorul nr. 1 al Farului. În schimb, Stoica a fost suspendat pe o lună de către secția de fotbal, pentru abateri repetate. În rest, pregătiri intense. Pe malul mării vine liderul. Steagul roșu, dar nu lipsit de griji. Fundașul Rusu e indisponibil în continuare, iar ecalul cu Panionios, ni se spune, i-a cam afectat pe brașoveni. Dar „Cupa Balcanică" e una (deși șansele nu sînt pierdute pentru locul întîi), iar campionatul alta.

În sfîrșit, ultimul popas la Cluj. În problema alcătuirii echipei studențești sînt cîteva semne de întrebare, mai ales în cazul lui Lică, accidentat duminică. Fanea Lazăr, după două etape de suspendare, are acum drept de joc. CRIȘUL, cu situația de loc roză, speră în recuperarea terenului pierdut. La Oradea au avut loc șase antrenamente și un amical cu Vagonul Arad (2—1), dar jocul înaintării n-a satisfăcut.

(Avancronică realizată cu sprijinul corespondenților ziarului).

FORMAȚIILE PROBABILE

RAPID: Răducanu — Pop, Boc, Lupescu, Mușat, Angelescu (Dinu), Dumitru, Năstureșcu, D. Ene, Neagu, Codreanu.

DINAMO: Andrei — Cheran, Nunweiller III, Sătmăreanu II Deleanu, Dinu, Mustățea (Nunweiller VII), Lucescu, Sălceanu, D. Popescu, Fl. Dumitrescu.

JIUL: Suciu — Georgescu, Georgevici, Stocker, M. Popescu, Dodu, Urmes, Peronescu, Multescu, Libardi, Naidin.

STEAUA: Coman — Sătmăreanu, Smarandache (Ciugarin), Negrea, Cristache, Naom, Vigu, Pantea, Tătaru, Iordănescu, Năstase.

U.T.A.: Vidac — Birău, Lereter, Pojoni, Popovici, Petescu, Domide, Sima, Brosovschi, Kun II, Both.

A.S.A.: Nagel — Szöllösi, Toth, Ispir, Kzako, Naghi, Bölöni, Varadi, Mureșan, Fazekas, Hajnal.

PETROLUL: M. Ionescu — Gruber, Bădin, Mierlut, Mocanu, Iuhas, Crîngașu, Dincuță, Moldovan, Ciupitu, Iordache.

SPORT CLUB: Ghiță — Mioc, Constantin, Catargiu, Kiss, Vătafu, Sinăuceanu, Pană, Dembrovschi, Rugiubei, S. Avram.

UNIV. CRAIOVA: Pilcă — Niculescu, Deselnicu, Tacoi, Velea, Strîmbeanu, Ivan, Niță, Pîrvu, Oblemenco, Tarălungă.

POLITEHNICA: Costaș — Romilă I, Ianul, Stoicescu Pal, Mărdărescu, Simionaș Mariea, Lupulescu, Cuperman, Moldoveanu.

FARUL: Ștefănescu — N. Constantinescu, Antonescu, Bălosu, Ghircă, Tufan, I. Constantinescu, Tănase, Caraman, Oprea, Ologu.

STEAGUL ROȘU: Adamache — Ivănescu, Jenei, Olteanu, Coiocaru, Cadar, Pescaru, Necula, Florescu, Ghergheli, Györfi.

„U" CLUJ: Ștefan — Creău, Pexa, Solomon Mihăilă, Anca, F. Lazăr, Uifălenu, Munteanu I, Adam, Iordache.

CRIȘUL: Bologan — Sărac, Lucaci, Nesu, Balogh, Moldovan, Dărăban, Suciu N. Alexandru, Șchiopu, Cefan (Arnotchi).

JUCĂTORUL SĂPTĂMÎNII

DEMBROVSCHI

Optarul lui Sport Club Bacău, Emerich Dembrovschi, nu este jucătorul care a obținut nota cea mai mare, în etapa de duminica trecută a campionatului diviziei A. Semnatarul acestor rînduri a avut un moment de cumpănă, gîndindu-se și la nota maximă, 10, dar hotărîndu-se pînă la urmă pentru o notă, cum se spune în limbaj sportiv, de puțin mai mică, 9, exprimînd, însă, în fapt, aceeași prețuire pentru jocul prestat de acest talentat fotbalist.

Ca atare, nu facem nici o derogare, dacă într-o etapă în care au fost consemnate trei note de 10, alegerea noastră, cînd a fost vorba de „jucătorul săptămînii", s-a oprit asupra lui Dembrovschi. De altfel, între timp, el a cîștigat acea foarte mică diferență care îl despărțea de nota maximă, prin bunele evoluții pe care le-a avut la cele două trialuri ale lotului.

Este cazul să mărturisim că am încercat o stringere de inimă, după primele două etape de campionat, cînd primul solist al echipei din Bacău părea un instrumentist de rînd, în mijlocul unei orchestre dezarticulate. În aceste momente, perzența lui în echipa națională, pentru apropiatele și grelele confruntări, chiar dacă nu ieșea din sfera posibilităților, nu mai oferea perspectivele de altădată..

De aceea, l-am urmărit cu atenție în meciul de la Bacău. Și, ceea ce am reținut cu deosebire, au fost nu atît driblingurile și subtilitățile sale în joc, eleganța și eficiența mișcării în teren, cît mai ales forța lui de joc, ardoarea cu care s-a angajat în lupta de pe teren. Dembrovschi a fost și un luptător pentru balon, cîștigîndu-l de multe ori cu prețul unor eforturi fizice și strunindu-l apoi cum știe el.

Dacă a uitat, un moment, că, în fotbalul modern, nu-ți poți impune virtuțile tehnice, decît în condițiile unei ireproșabile pregătiri fizice, acum, se pare că Dembrovschi și-a adus aminte de acest lucru.

Orice iubitor al fotbalului, de la noi, nu poate decît să se bucure.

Jack BERARIU

MARELE RESORT AL PERFORMANȚEI ÎNALTE

Puțini dintre fotbaliștii echipelor noastre de divizia A au „plecat tare" în noua ediție a campionatului, prezentîndu-se la ora primelor jocuri într-o bună formă sportivă. Unii dintre ei au rămas, cum se spune, în groapa de start, sau au pornit-o mai cu încetinitorul, ca urmare a unei pregătiri insuficiente efectuată înainte de începerea întrecerii.

Numele sonore din soccerul nostru oferă și cele mai elocvente exemple în această direcție: băcăuanul Dembrovschi a avut în primele două etape evoluții modeste, fiind notat, de fiecare dată, de antrenorii lui cu o notă limită (5), rapidistul Dumitru s-a comportat și el cu mult sub posibilități (fiind folosit la început doar o repriză), el avînd drept circumstanțe atenuante timpul irosit — în căutarea... echipei — pe parcursul perioadei pregătitoare.

Abia în etapa a treia, **după două săptămîni în plus de acumulări**, cei doi au reușit să-și ajungă din urmă colegii, realizînd prestații demne de reputația lor. Regăsindu-și sufletul pentru 90 de minute, jucătorul băcăuan a fost din nou prima vioară în formația lui, la fel și Dumitru, acum mai în plenitudinea forțelor, a pendulat neobosit între cele două careuri, ca în trecutul sezon.

Notele ilustrează și ele perfect „revenirea": 9+ în dreptul lui Emerich Dembrovschi, 8 lîngă numele mijlocașului din Giulești.

Ce rezultă de aici?

Ceea ce s-a mai spus, nu o dată, legat de obținerea performanței sportive în fotbalul actual, și anume că **SUCCESUL SURÎDE, FINALMENTE, JUCĂTORILOR TEHNICI, CU CONDIȚIA CA EI SĂ POATĂ RĂSPUNDE TUTUROR EXIGENȚELOR ÎN MATERIE DE EFORT. Cît de important este FACTORUL FIZIC în fotbalul zilelor noastre** — nota bene: la cel mai înalt nivel al talentului — **ne-au demonstrat-o, cu prisosință, jucătorii brazilieni care, cu mult timp înainte de „Mundialul" mexican, au simțit nevoia preparatorului de specialitate, un profesor eminent de educație fizică.** Într-adevăr, numai datorită unei asemenea pregătiri, „regele" Pele a muncit în teren, la 30 de ani, ca un simplu „soldat" (în invincibila armada a lui Zagalo), timp de șase partide în trei săptămîni, într-o competiție de mare uzură.

Revenind la exemplele de la care am plecat, să salutăm reintrarea în formă a lui Dembrovschi și a lui Dumitru, două rotițe extrem de utile, atît în angrenajul formațiilor lor de club, cît și în acela al echipei noastre naționale.

G. NICOLAESCU

NU MAI PLÎNGE, CANIARO!

— De ce nu mai joci ca altădată, Caniaro?

Îl descoperisem așezat pe o muche de beton care mărginea tribuna unui teren de handbal. Căutîndu-l, îl găsisem, acolo, privind un meci de handbal în diminețeața partidei dintre A.S.A. și Universitatea Cluj. Am înțeles că vrea să vorbească, deși tăcea. I-am reamintit „trecutul" său fotbalistic.

— Uite Caniaro, i-am spus, tu ai debutat în Divizia A la 17 ani și jumătate. Ai fost selecționat de 12 ori în echipa națională de juniori și de vreo șasesapte ori în cea de tineret. Angelo Niculescu pusese ochii pe tine, așteptîndu-te în unsprezecele tricolor. Jucai adesea foarte bine, erai o aparție de excepție pe aripa dreaptă a terenului, alergînd mai repede, driblînd mai elegant, combinînd mai rafinat, șutînd mai precis și mai puternic decît alții. Dar la un moment dat n-ai mai semănat cu tine însuți, ai jucat tot mai slab și mai puțin, iar astăzi ai ajuns rezervă. Știi ce mi-a spus antrenorul Gheorghe Ola deunăzi?

Ridică ochii, pare dintr-o dată grav și preocupat.

— Ce v-a spus?

— Că dacă tu ai fi avut o evoluție firească, erai de mult extrema echipei naționale.

Îi măgulește răspunsul și se înseninează subit. Mai stăruie parcă povara unui prezent urît și a unor nostalgii frumoase, dar, în sfîrșit, vorbește.

— Știți ce, eu m-am simțit descurajat după ce mă s-a creat impresia că voi fi selecționat în lotul care a pregătit campionatul mondial în turneul din Brazilia și am rămas totuși acasă. Asta ar fi o cauză. A doua, o accidentare în returul campionatului Diviziei B, care m-a ținut pe tușă. După ce m-am refăcut n-am mai fost titularizat în echipă.

— De pregătit, tc-ai pregătit?

— M-am pregătit, dar am pierdut echipa.

— Nu-ți reprosezi chiar nimic?

Aveam în față un talent real, un fotbalist de numai 20 de ani, pîndit, ca atîția predecesori de tristă faimă, de pericolul unei stagnări premature. Voiam să știu de la el de ce s-a întors de la jumătatea drumului, de ce n-a „evoluat firesc pînă în echipa națională", așa cum spusese antrenorul federal Gheorghe Ola.

Caniaro întinde acum o punte peste o prăpastie în care, am înțeles cu satisfacție, nu-i mai place nici măcar să privească. Și nu mai vorbește pur și simplu, ci irumpe, este precipitat și voluntar.

— Am început să mă pregătesc cum trebuie, aveam 7 kg în plus, mi-au mai rămas doar două de care trebuie să scap. Vreau să joc, înțelegeți, vreau să joc din nou în echipă, vreau să joc fotbal!

Caniaro mi-a spus foarte mult, dar nu totul. Angajamentul lui sincer era de ajuns. Ce nu a avut el putere să spună, au relatat alții, oameni din ambianța echipei, serioși și responsabili. Au vorbit de delăsarea lui aproape crenică, de absența de la antrenamente, de „capriciile lui de fotbalist frumușel și talentat" (expresia îi aparține lui Tiberiu Bone), de frecvența asiduă a barurilor de noapte, de pletele superbe à la Best (băgate de curînd pe podeaua frizeriei), de încercările de a se transfera la alte echipe.

În timpul meciului cu „U" Cluj, Caniaro nu mai era nici măcar rezervă. I se comunicase, la cabină, că vizita medicală efectuată înaintea campionatului, depistase, după analize, o minoră afecțiune cardiacă, tratabilă într-un interval de două luni. Peste greșelile sale vechi cu care începuse să se războiască, a venit această veste care-i amînă în mod obiectiv reapariția în arenă. Și atunci, l-am văzut pe Caniaro plîngînd. Virgil Mann, președintele secției de fotbal, a încercat o consolare, mîngîindu-i pe cap.

— Tocmai acum, tocmai acum, cînd voiam cu orice preț să joc, a izbucnit Caniaro.

— Mai credeți în Caniaro, tovarășe Bone?, l-am întrebat pe antrenorul său.

— Cred în el. Caniaro va redeveni fotbalistul de elită pe care-l cunoșteam cu toții, odată. Seriozitatea lui din ultima vreme înseamnă pentru mine o garanție. Duc 23 de ani de fotbal în spate și nu mă pot înșela.

Nu mai plînge, Caniaro! Totul se mai poate îndrepta.

Ion CUPEN

SE VOR PRODUCE, OARE, ÎN DIVIZIA B PRIMELE DISTANȚĂRI?

...Așadar, în divizia secundă va avea loc duminică etapa a V-a.

Dacă startul a fost mai greu, participantele evoluînd sub așteptările suporterilor, în schimb, meciurile ultimei etape au adus un plus nivelului tehnic și spectacular. În clasamentele ambelor serii nu sînt încă mari diferențe de puncte. Dar, partidele etapei a V-a vor putea să producă primele distanțări.

În prima serie, F.C. Galați are un foc dificil la Oltenița, cu ambițioasa formație locală a Șantierelor navale. Va fi, oare, impetuosul Iancu îndeajuns sprijinit de colegii săi, ca să străpungă apărarea bine pusă la punct a localnicilor? Un pronostic este dificil de dat, așa că pe buletinele Pronosport e bine de pus o „triplă" în dreptul meciului Ș.N.O. — F. C. Galați. Reprezentantele studenților din București și din Galați (Sportul studențesc și, respectiv, Politehnica), care au tot cîte 6 puncte, vor evolua pe propriile terenuri și sînt favorite în partidele cu Portul Constanța și, respectiv, Progresul Brăila. Cea de a cincea echipă cu 6 puncte, Progresul București, se va deplasa la Giurgiu. Foștii divizionari A vor trebui să apeleze la toate resursele lor pentru a se înapoia cu cele 2 puncte în București, deoarece giurgiuvenii știu să folosească din plin avantajul terenului.

În seria a II-a, C.S.M. Reșița, revelația de pînă acum a noii ediții, speră să mai adauge două puncte, de astă dată în dauna Metalurgistului Cugir, fiindcă va beneficia de avantajul terenului și de încurajările miilor de spectatori din „Orașul de foc". Urmăritoarele liderului, C.F.R. Timișoara și C.S.M. Sibiu, au de trecut hopuri grele la Bistrița și, respectiv, Baia Mare. Atît Gloria Bistrița, cît și Minerul Baia Mare s-au arătat, în acest început de campionat, neiertătoare cu formațiile vizitatoare. Dar, cum timișorenii se gîndesc încă la recuperarea locului părăsit de pe prima scenă, ei sînt hotărîți să scoată un punct la Bistrița. În rest, programul cuprinde partide în care gazdele pornesc favorite. **(p. v.)**.

V-AȚI DEPUS BULETINELE PENTRU CONCURSUL DE MÎINE?

După cum s-a mai anunțat, F. R. Fotbal a aprobat ca meciurile U. T. Arad — A.S.A. Tg. Mureș și Jiul — Steaua să se dispute sîmbătă 11 septembrie în loc de duminică 12 septembrie a.c.

În acest caz, ele făcînd parte din programul concursului Pronosport de mîine, au fost înlocuite după cum urmează: I: U. T. Arad — A.S.A. Tg. Mureș cu meciul I: Șantierul Naval Oltenița — F. C. Galați (divizia B), iar meciul III: Jiul — Steaua cu meciul Olimpia Oradea — Minerul Anina (divizia B).

Înainte de a vă fixa pronosticurile dv. este bine să consultați „Programul LOTO-PRONOSPORT" care conține amănunte asupra meciurilor din concursul de mîine. Menționăm că astăzi este ULTIMA ZI pentru depunerea buletinelor.

LOTO

NUMERELE EXTRASE LA TRAGEREA DIN 10 SEPTEMBRIE 1971

FOND DE CÎȘTIGURI: 1.097.237 lei, din care: 123.534 report.

Extragerea I: 39, 88 18, 3, 62, 30, 67, 77, 24. Fond de cîștiguri: 593.267 lei din care 123.534 lei report categ 1.

Extragerea a II-a: 52, 87, 43, 29, 76, 83, 59. Fond de cîștiguri: 503.970 lei.

Plata cîștigurilor de la această tragere se va face astfel: În Capitală: de la 18 septembrie pînă la 25 octombrie 1971 — inclusiv.

În țară: de la 21 septembrie pînă la 25 octombrie 1971 inclusiv.

Rubrică redactată de LOTO-PRONOSPORT.

sportul în lume

De vorbă cu antrenorul japonez AKIRA KATO

„VOLEIUL RĂMÎNE UN SPORT DE MARE POPULARITATE"

- Ritm de joc din ce în ce mai rapid
- Eficacitate sporită a atacurilor prin „morișcă"
- Anacronisme în regulile de joc

AKIRA KATO este unul dintre antrenorii japonezi de volei, de bun renume în țara sa, unde a antrenat echipe de club masculine și feminine, și peste hotare, îndeosebi în America Latină. Din primăvara trecută, el a fost solicitat de federația vest-germană pentru a pregăti echipa campioană U.S.C. Münster și naționala masculină a R.F. a Germaniei, în vederea Jocurilor Olimpice din 1972. Folosind prilejul prezenței sale în România, la Turneul internațional masculin, i-am solicitat un interviu, la care a răspuns cu amabilitate și competență.

— Considerați că voleiul, ca sport și spectacol, a făcut progrese în ultimii ani?

— Foarte mari. Încă de la Olimpiada din Mexic, jucătorii japonezi au adus ca noutate de moment viteza extremă de construire a acțiunilor de atac. Mingea, care pînă atunci „cunoscuse" în joc doar traiectoriile curbe, parcurgea distanțele numai în linii drepte: de la preluare, la ridicător și de la acesta la unul dintre trăgătorii aflați deja în săritură la fileu. Viteza a fost atunci arma de șoc a niponilor, care le-a adus victorii fulgerătoare. Apoi toți ceilalți antrenori s-au străduit să sporească ritmul de joc al echipelor lor. Și astfel voleiul a devenit mai spectaculos. mai combinativ, mai colectiv.

— Observați noutăți de ultimă oră în domeniul tacticii de joc?

— De ultimă oră da, însă nu de structură. Este vorba de nuanțele noi ale unor combinații de atac cunoscute mai de mult în jocul asiaticilor. Mă refer la atacurile cu fente ÎN CONSTRUCȚIE, ÎN ELAN ȘI ÎN FINALIZARE, care au menirea să înșele atît plasarea în apărarea din linia a doua cît și blocajul adversarilor. De pildă, acele „moriști" la fileu (sau „incrucișări), pe care le-a arătat și echipa R.P.D. Coreene la Timișoara și pe care voleibaliștele și voleibaliștii japonezi le execută la perfecțiune. Coordonatorul de joc care face intrare din linia a doua pe zona centrală primește mingea de la „preluare", o înalță cu traiectorie curbă, unul din trăgători fentează atacul din pasă scurtă, dar mingea continuă să se înalțe și este atacată din alt punct de unul dintre ceilalți doi trăgători prin ocolirea propriului coordonator. În proporție de 90 la sută aceste atacuri surprind complet nepregătit blocajul advers. Variantele unor asemenea scheme tactice sînt numeroase.

— Se spune că în ultima vreme voleiul nu se mai bucură de o mare audiență la public. Sînteți de acord?

— Nu mi se pare că lucrurile stau chiar așa. În Japonia, unde voleiul feminin se află pe primul loc din punct de vedere al popularității, iar cel masculin pe locul 2, după base-ball, numărul celor care urmăresc partidele de volei de campionat se ridică la 8—12.000 în fiecare sală. Ca să nu mai spun că, în urma unui test, s-a constatat că aproape 18 milioane de spectatori urmăresc voleiul la televiziune. În orice caz, sălile sînt totdeauna arhipline. De asemenea, am văzut la Maracana, în enorma sală braziliană, 20.000 de spectatori la un program cuplat de volei, ceea ce infirmă presupunerile unora, cum că acest joc sportiv scade în popularitate.

— Ce ar putea, după părerea dv., să sporească interesul publicului pentru volei?

— Spectacolul. Omul nu vine numai pentru a fi martorul unui rezultat, ci mai ales pentru a urmări un spectacol sportiv. Ce ar trebui făcut pentru a aduce mai mulți spectatori la volei? În afară de sporirea spectaculozității jocului, după părerea mea trebuie revăzut regulamentul. E complicat și publicul nu-l prea înțelege. De pildă, depășirile liniei de mijloc în aterizarea după efectuarea atacului sau blocajului: cine le vede, în afară de arbitrul secund? Nimeni. Și aceasta enervează publicul, îl face să nu mai creadă în corectitudinea arbitrilor. Ba, uneori, această regulă dă posibilitate arbitrilor secunzi să avantajeze sau să dezavantajeze echipele.

Spectatorul vrea să vadă și el tot ce se întîmplă. De ce fotbalul are atîția simpatizanți? Pentru că regulile lui sînt mai simple. Iată de ce mi se pare necesară simplificarea regulamentului și la volei. Ar fi o măsură în folosul acestui sport.

— Vedeți o restructurare a ierarhiilor existente în momentul de față?

— La fete, schimbările vor fi neesențiale, U.R.S.S. și Japonia putind să-și schimbe între ele pozițiile, în frunte. La băieți, însă, văd o restructurare de fond a ierarhiei, prin ridicarea echipelor Cehoslovaciei, Poloniei și României și prin scăderea valorică a celor ale R.D.G. și Bulgariei. Totuși, echipa care va reveni, după părerea mea, în frunte este cea a U.R.S.S. Am văzut-o în turneul efectuat nu de mult în Japonia. Este foarte puternică. De altfel, colegul meu Yasutaka Matsudaira, antrenorul echipei naționale nipone, îmi spunea că adversarul numărul unu al formației sale în viitoarele competiții va fi team-ul sovietic.

— Cum vi se pare actuala echipă masculină a României?

— De frumoasă perspectivă. Puternică în atac și la blocaj, dar cu unele deficiențe în apărare. După cîte am fost informat, jucătorii sînt foarte tineri. Însă peste puțin timp, prin corectările ce se vor face cu siguranță în apărare, prin adoptarea unui joc mai combinativ și prin îmbogățirea experienței, echipa română se va număra printre favoritele marilor competiții.

Aurelian BREBEANU

TURNEUL DE BOX AL ARMATELOR PRIETENE

Ștefan Băiatu a fost învins

MISKOLC, 10 (prin telefon). — După cinci zile de întreceri, Turneul Armatelor Prietene, disputat în sala sporturilor din localitate, a luat sfîrșit. Singurul boxer român care s-a calificat în finale, Ștefan Băiatu, l-a întîlnit pe bulgarul Konstantinov. Pugilistul bulgar, mult mai bine dotat din punct de vedere fizic, a condus lupta în permanență, a lovit mai precis, mai clar și a obținut victoria. În ultimul rund, în urma unei directe de dreapta la bărbie, Băiatu a fost trimis la podea și n-a mai putut relua lupta.

Finalele întrecerilor au fost dominate de boxerii țării gazdă și cei ai Uniunii Sovietice care au obținut cel mai mare număr de medalii. La cat. muscă, Orban (Ungaria) l-a învins la puncte pe Kim Man Soc (R. P. D. Coreeană). Locul I la cat. cocoș a fost ocupat de polonezul Krampa care l-a întrecut la puncte pe Kim Iong Ik. Cat. pană: T. Simon (Ungaria) b.p. Galonska (Polonia); cat. semiușoară: L. Orban (Ungaria) b.p. Szenteș (Ungaria); cat. ușoară: Toropov (U.R.S.S.) b.p. Karl (Ungaria); cat. semimijlocie: Kajdi (Ungaria) b.p. Musalimov (U.R.S.S.); cat. mijlocie mică: Tregubov (U.R.S.S.) b.p. Bakony (Ungaria); cat. mijlocie: Lemeșev (U.R.S.S.) b.k.o. I. Urban (R.D.G.); cat. semigrea: Anfimov (U.R.S.S.) b.p. Toth (Ungaria); cat. grea: Vasiușkin (U.R.S.S.) b.p. Ulianici (U.R.S.S.).

Eugen VLADIMIR

„EUROPENELE" DE BASCHET:

FAVORITELE ÎNVINGĂTOARE ÎN ZIUA INAUGURALĂ

U. R. S. S. — România 83-55

ESSEN, 10 *(prin telefon).* Plecată joi dimineață din București reprezentativa masculină de baschet a României a ajuns în localitate abia la ora 21, după o călătorie obositoare cu avionul, trenul și autobuzul. În aceste condiții, antrenamentul planificat inițial să se desfășoare seara, a fost amînat pentru a doua zi dimineața.

Vineri la ora 10,30, baschetbaliștii români erau prezenți la Gruga-Halle, o sală foarte spațioasă (6.000 de locuri pe scaune), cu un parchet bun și panouri excelente. Antrenamentul a constat într-o ușoară încălzire, urmată de aruncări la coș din diferite poziții și de la diferite distanțe. În general, jucătorii s-au declarat mulțumiți de condițiile existente și manifestă un optimism sănătos asupra viitoarei lor evoluții în a XVII-a ediție a campionatului european.

Cu mult interes au fost urmărite și antrenamentele partenerelor din această grupă, și anume reprezentativele U.R.S.S., R.F. a Germaniei, Poloniei, Spaniei și Franței. Cel mai bine pregătite se anunță echipele Uniunii Sovietice, deținătoarea titlului, și Poloniei. Venite cu loturile complete, aceste selecționate sînt principale candidate la primele două locuri în clasamentul grupei. Francezii și spaniolii acuză că nu au avut timp pentru a susține suficiente partide de verificare. Poate fi un motiv real sau doar o scuză. Proximele întîlniri vor demonstra adevărul. Desigur, formația R.F. a Germaniei a constituit și ea un obiect de studiu, deoarece apariția ei în întrecerile internaționale a fost în acest an rară, iar rezultatele neconcludente. Reprezentativa țării gazdă are în componență doi jucători înalți, dar ceilalți nu par a fi valori deosebite. De altfel, înfrîngerea la o diferență de nouă puncte, suferită — joi — în meciul de verificare susținut cu selecționata Turciei, pare să fie concludentă asupra posibilităților modeste ale baschetbaliștilor vest-germani.

În primele meciuri ale campionatului european, au fost înregistrate rezultate normale. În grupa de la Essen, unde se întrec echipele din U.R.S.S., Polonia, Spania, Franța, R.F. a Germaniei și România, puternica formație a Spaniei a dispus de cea a Franței cu 79—66 (37—28), după o întîlnire în care a avut permanent inițiativa și a condus din primele minute.

Tot la Essen, selecționata României a întîlnit pe deținătoarea titlului european, echipa Uniunii Sovietice. Sportivii români au ținut pasul cu redutabilii lor adversari doar o repriză, după care superioritatea de talie, în special, și-a spus cuvîntul. De la 12 puncte, cît au avut la pauză, campionii europeni și-au majorat, treptat, avansul pînă la 28 de puncte. Scor final: 83—55 (41—29). Trebuie menționat că antrenorul Dan Niculescu a folosit în repriza secundă toți jucătorii, care au făcut o utilă verificare în vederea viitoarelor meciuri, decisive pentru formația română.

★

La Böblingen, unde își dispută întîietatea formațiile Iugoslaviei, Cehoslovaciei, Bulgariei, Italiei, Israelului și Turciei, echipa Italiei a repurtat un succes facil în fața Israelului: 87—68 (46—32).

La ora închiderii ediției se dispută celelalte partide.

★

Sîmbătă, în ziua a doua a „europenelor", au loc următoarele întîlniri: la **ESSEN: România — Franța, Spania — Polonia, U.R.S.S. — R.F.F. a Germaniei; BÖBLINGEN: Turcia — Israel, Cehoslovacia — Iugoslavia, Italia — Bulgaria.**

A început turneul feminin de baschet de la Burgas

BURGAS, 10 (prin telefon). În frumoasa sală de sport din localitate, a început un important turneu internațional de baschet feminin, la care iau parte cîteva dintre cele mai puternice reprezentative ale Europei. Într-una din partidele zilei inaugurale, echipa țării gazdă a repurtat un surprinzător succes în fața formației Uniunii Sovietice, considerată marea favorită a competiției. Evoluînd excelent, baschetbalistele bulgare au cîștigat, în urma unei întreceri foarte echilibrate, cu scorul de 58—55 (27—26).

În cealaltă partidă, selecționata Iugoslaviei a avut o adversară foarte dificilă, reprezentativa Poloniei, pe care a întrecut-o cu 56—54 (22—22), după o întrecere pasionantă, decisă în ultimele secunde.

În prima zi a turneului, echipa României nu a jucat.

HOCHEIȘTII SOVIETICI ȘI-AU ÎNCEPUT PREGĂTIRILE

Federația unională de hochei pe gheață a stabilit loturile echipelor reprezentative care vor efectua turnee peste hotare în acest sezon.

Din lotul olimpic, antrenat de Vsevolod Bobrov și Nikolai Pucikov, fac parte, printre alții, Șepovalov (portar), Liankin, Șapelkin, Paladiev, Orlov, Nazarov (fundași) și Iakușev, Klimov, Jukov, frații Soloduhin, Ivanov, Andreev, Kropotov (atacanți). Echipa olimpică va întreprinde în curînd un turneu în Finlanda.

Prima reprezentativă a U.R.S.S. (antrenori Cernișev și Tarasov) va juca la sfîrșitul acestei luni în R. F. a Germaniei și Olanda. Printre selecționați se numără Tretiak, Zinger, Ragulin, Davîdov, Harlamov, Firsov, Starșinov, Vikulov și Malțev.

MERCKX ÎNVINS DE GIMONDI ȘI MOTTA

Criteriul ciclist internațional desfășurat la Rovigo pe un circuit măsurînd în total 53,400 km a revenit italianului Felice Gimondi cu o medie orară de 45,300 km. Pe locul doi s-a clasat campionul mondial Eddy Merckx.

În cursa contracronometru, primul loc a fost ocupat de italianul Gianni Motta, care a cîștigat și „omniumul" individual, urmat de Merckx, Gimondi și danezul Olle Ritter.

TREI ANI DE LA OLIMPIADA DIN MEXIC

„ROSTOGOLIRE VENTRALĂ" SAU „FLOP"?

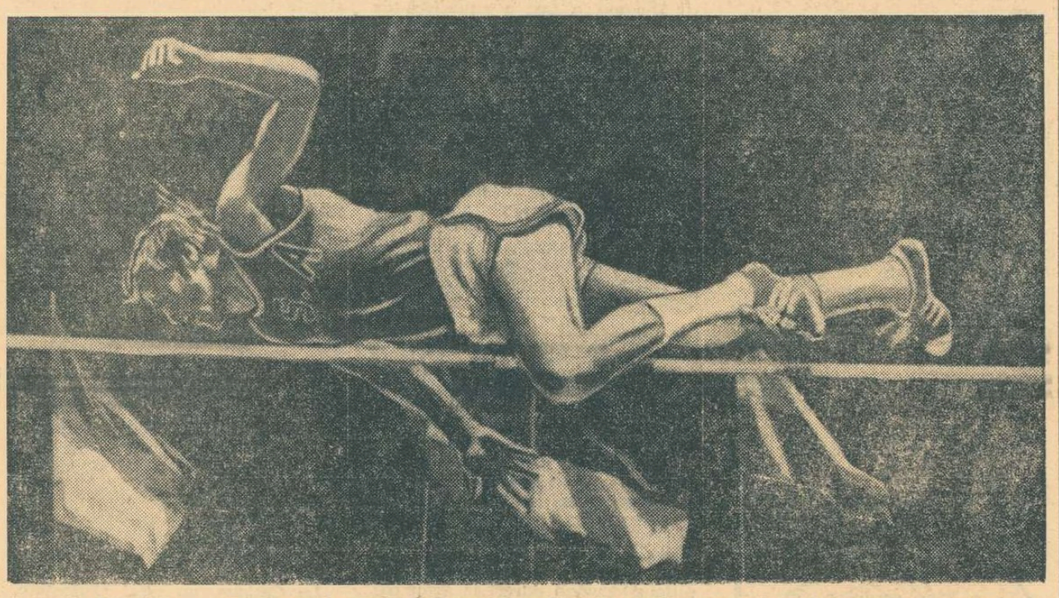

PAT MATZDORF — recordmanul mondial al probei, cel mai autorizat susținător al rostogolirii ventrale

Se poate spune că săritura în înălțime a avut, atît la femei cît și la bărbați, o evoluție oarecum diferită de cea a majorității celorlalte probe atletice. În primii ani ai deceniului trecut, recordurile mondiale ajunseseră — datorită olandei Balaș și lui Valeri Brumel — la valori extrem de ridicate, mult superioare nivelului rezultatelor celorlalți săritori fruntași de atunci. Explozia de recorduri începută o dată cu J.O. de la Tokio a ocolit pînă de curînd această probă, adusă încă dinainte la... înălțime, de cei mai mari săritori pe care i-a avut vreodată.

În timp ce în proba feminină diferența dintre rezultatele olandei și cele obținute de urmăritoarele sale a scăzut continuu, însă lent — în special după retragerea campioanei române —, la bărbați se poate vorbi, pînă la Olimpiada mexicană, chiar de o stagnare, performanțele de 2,20 m fiind rarisime.

La Ciudad de Mexico proba a fost marcată de apariția senzațională a lui Dick Fosbury, modalitatea sa originală de a sări seducînd în egală măsură pe specialiști și pe profani. În iarna dinaintea Olimpiadei, Fosbury deținea un rezultat de numai 2,10 m, iar „flop"-ul său era arătat la telesport — ținem minte — numai ca o curiozitate. Dacă în Mexic, Fosbury ar fi sărit doar 2,10 m, probabil că astăzi numărul celor care l-au imitat ulterior ar fi fost neglijabil. El a devenit însă campion olimpic. A sărit 2,24 m și a încercat, primul, să-l depășească pe Brumel sub ochii cîtorva sute de milioane de telespectatori, readucînd în actualitate această probă.

Îmbrățișată imediat de mulți săritori și, mai ales, săritoare — de unii cu prea puțin discernămînt poate —, negată la fel de hotărît de altă parte a specialiștilor, noua manieră de a sări a permis afirmarea rapidă a unor atleți ale căror posibilități ar fi rămas probabil ascunse: Kestutis Sapka (U.R.S.S.) — 2,23 m, Istvan Major (Ungaria) — 2,21 m, Debbie Brill (Canada) — 1,85 m, în fine, Cornelia Popescu a noastră cu 1,87 m.

Cum se prezintă situația la trei ani, după revelația „flop"-ului? Partizanilor clasicei sărituri cu rostogolire ventrală nu le poate scăpa desigur amănuntul că autorii ultimelor evenimente notabile în evoluția probei folosesc acest procedeu. Ambele recorduri mondiale au fost îmbunătățite în acest sezon de atleți — Pat Matzdorf și Ilona Gusenbauer — adepți ai rostogolirii ventrale. Pe listele celor mai buni performeri mondiali și europeni ai anului, numărul „flop"-iștilor este încă redus, în special la proba masculină.

Bătrîna, „ortodoxa" și îndelung verificata săritură cu rostogolire ventrală ține să ne arate că nu și-a epuizat întreaga gamă a resurselor și deține încă frînele disputei cu neconformistul „flop". La rîndul său, acesta demonstrează cu argumente solide că n-a fost doar o modă: la campionatele europene — unde, în întrecerea feminină, din cele 27 de finaliste 10 utilizau „flop"-ul, iar în disputa bărbaților 3 săritori din totalul de 17 folosea procedeul inventat de Fosbury — titlurile au fost împărțite între cele două stiluri — Sapka și, respectiv, Gusenbauer —, iar într-un clasament al celor mai constanți săritori europeni și chiar mondiali, campionul de la Helsinki ar ocupa de departe primul loc. Și, să nu uităm, timpul care s-a scurs de la Olimpiada mexicană este totuși destul de scurt. „Flop"-ul nu este universal cunoscut nici de trei ani, cei mai buni săritori de astăzi aveau în urmă cîțiva ani buni de atletism cînd l-au abordat. Atunci cînd generația care a început de la „A" acest procedeu va crește, se va putea face o apreciere mai obiectivă, se va putea emite un verdict.

Deocamdată, peste o săptămînă, la campionatele internaționale ale României, vom fi martorii celei mai interesante confruntări între cele două procedee pe care o poate oferi la această oră proba feminină: Ilona Gusenbauer (rostogolire ventrală), noua deținătoare a recordului mondial și Cornelia Popescu („flop"), prima femeie care a încercat să sară mai sus decît a făcut-o Gusenbauer.

Nu ne îndoim că duminică viitoare, pe stadionul Republicii „flop"-ul va avea cîteva mii de susținători înfocați!

Vladimir MORARU

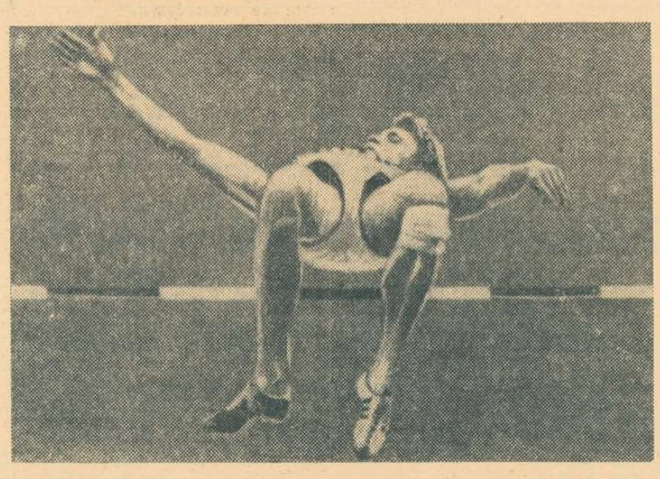

KESTUTIS SAPKA — prima vedetă europeană a „flop"-ului, cel mai constant săritor mondial al anului

---

A FOST ALCĂTUIT CALENDARUL INTERNAȚIONAL AL FEDERAȚIEI SPORTULUI UNIVERSITAR

MADRID, *10 (Agerpres).* — Congresul Federației internaționale a sportului universitar (FISU), care și-a ținut lucrările la Madrid, a stabilit calendarul competițiilor pe anul 1972.

Una dintre cele mai importante întreceri, campionatul european universitar de fotbal, se va desfășura în România între 19 și 30 iulie.

Jocurile mondiale universitare de iarnă vor fi găzduite de stațiunea Lake Placid, iar al treilea concurs internațional universitar de atletism pe teren acoperit va avea loc la Sofia între 3 și 13 februarie.

REZULTATE REMARCABILE ÎN TRIUNGHIULARUL DE ÎNOT DE LA MINSK

În piscina olimpică din Minsk au început întrecerile meciului triunghiular de înot dintre reprezentativele Angliei, U.R.S.S. și S.U.A. Probele din prima zi au fost dominate categoric de sportivii americani, care au înregistrat victorii în nouă din cele 10 curse. Cu acest prilej, ștafeta craulistelor de peste Ocean, alcătuită din Linda Johnson, Deana Dearduff, Shirley Babashoff și Kin Peyton, a stabilit un nou record mondial la 4x100 m liber cu 4:00,7 (v. record aparținea echipei R.D. Germane cu 4:00,8). Rezultate tehnice:

100 m liber (m): 1. *Jerry Heidenreich* (S.U.A.) 52,8, 2. Igor Grivenikov (U.R.S.S.) 53,3; 100 m liber (f): 1. *Linda Johnson* (S.U.A.) 59,6; 100 m bras (f): 1. *Galina Stepanova* (U.R.S.S.) 1:15,3, 2. Claudia Clavenger (S.U.A.) 1:15,8, 3. Diana Nicklof (S.U.A.) 1:17,4; 200 m spate (m): *Charles Campbell* (S.U.A.) 2:07,8, 2. Leonid Dobroskokin (U.R.S.S.) 2:11,3 (rec.); 200 m delfin (m): 1. *Mark Spitz* (S.U.A.) 2:04,1; 200 m spate (f): 1. *Sue Atwood* (S.U.A.) 2:24,0; 200 m mixt (m): 1. 1. *Gary Hall* (S.U.A.) 2:09,8; 400 m mixt (f): 1. *Jenny Bartz* (S.U.A.) 5:09,7; 4x100 m liber (m): 1. *S.U.A.* 3:31,9, 2. U.R.S.S. 3:33,2, 3. Anglia 3:44,0. După prima zi: 1. S.U.A. 119 p, 2. U.R.S.S. 73 p, 3. Anglia 48 p.

★

La Kiev se desfășoară întîlnirea de sărituri dintre reprezentativele U.R.S.S. și S.U.A. Rezultate-platformă (f): 1. *Natalia Kardaș* (U.R.S.S.) 398,70 p, 2. Tamara Safonova (U.R.S.S.) 393,75 p; platformă (m): 1. *Vladimir Vasin* (U.R.S.S.) 508,70 p, 2. Jim Henry (S.U.A.) 499,35 p.

TELEX • TELEX • TELEX

După disputarea a șapte runde și a partidelor întrerupte, în turneul internațional feminin de șah de la Piotrkov Trybunalski (Polonia) conduce Semionova (U.R.S.S.) cu 6 p, în runda a 7-a, Semionova a învins-o pe Helwjig, iar Szota a cîștigat la Kowalska. Maestra română Maria Pogorevici a remizat cu olandeza Timmer.

■

Federația internațională de scrimă, cu sediul la Paris, a dat publicității un comunicat în care se precizează că toate controalele antidoping efectuate la campionatele mondiale de la Viena au dat rezultate negative. În acest fel se risipesc îndoielile ce subsistau relativ la situația campionului mondial în proba de sabie, italianul Michele Maffei, acuzat că ar fi utilizat medicamente stimulatoare interzise.

■

Cea de-a doua semifinală a turneului pretendenților la titlul mondial feminin de șah s-a încheiat la Minsk cu victoria maestrei sovietice Alla Kușnir. Ea a cîștigat cu 5½—4½ puncte meciul susținut cu compatrioata sa Tatiana Zatulovskaia. În continuare, Alla Kușnir va juca cu Nana Aleksandria (U.R.S.S.) învingătoare în prima semifinală disputată în localitatea olandeză Bladel în compania șahistei iugoslave Milunka Lazarevici. Cîștigătoarea acestui meci va întîlni în finală pe Nona Gaprindașvili (U.R.S.S.), deținătoarea titlului suprem.

■

După cum se anunță din Paris cursa ciclistă Bordeaux-Paris, inaugurată în anul 1891, nu va mai avea loc anul acesta, întrucît nu a fost întrunit numărul regulamentar de concurenți (9). Anularea acestei tradiționale întreceri, subliniază comentatorii sportivi, este un simptom al crizei ciclismului profesionist care în ultimul timp cunoaște o serioasă lipsă de alergători valoroși.

Una dintre cele mai populare competiții internaționale din Franța, cursa Bordeaux-Paris, a consacrat de-a lungul anilor cicliști ca Henri Pelissier, Louison Bobet, Jacques Anquetil, Van Springel și alții.

LUCRĂRILE COMITETELOR OLIMPICE NAȚIONALE

MÜNCHEN, 10 *(Agerpres).* — Adunarea generală a comitetelor naționale olimpice, întrunită în aceste zile la München, a hotărît ca Rhodesia să fie considerată „colonie britanică" la Jocurile Olimpice de vară din anul 1972.

Textul adoptat cu acest prilej recomandă printre altele ca forul internațional olimpic să trimită o comisie în Rhodesia pentru a studia situația sportului în această țară, așa cum au propus comitetele olimpice naționale africane. Hotărîrea luată la München reprezintă o formulă de compromis între două concepții divergente. Astfel, țările africane consideră că un sistem de segregație rasială aplicat în toate sectoarele vieții unei țări (cu excepția celui sportiv, cum susțin oficialitățile rhodesiene) nu corespunde idealului olimpic. Pe de altă parte, președintele CIO, Avery Brundage, menținîndu-se pe o poziție conservatoare ce nu mai corespunde realităților contemporane, socotește că nu pot fi luate în discuție decît probleme de ordin pur sportiv.

În legătură cu hotărîrea Adunării comitetelor olimpice naționale, un reprezentant al țărilor africane a declarat că jumătățile de măsură nu sînt suficiente și Comitetul internațional olimpic trebuie să adopte recomandarea prin care Rhodesia să fie exclusă de la viitoarele Jocuri Olimpice.

LA FOREST HILLS:

NĂSTASE, ȚIRIAC ELIMINAȚI ȘI LA DUBLU

Semifinalele probei de simplu bărbați din cadrul campionatelor de tenis al S.U.A. de la Forest Hills, vor opune astăzi doi jucători americani și doi europeni. Revelația concursului, tenismanul cehoslovac Jan Kodes, a obținut în sferturile de finală o nouă victorie, dispunînd în trei seturi: 6—0, 7—6, 6—3 de americanul Frank Froehling. Tom Okker l-a eliminat tot în trei seturi (6—2, 6—3, 6—4) pe Clark Graebner (S.U.A.), iar Arthur Ashe l-a întrecut cu 6—1, 6—2, 7—6 pe Manuel Orantes. Cel de-al patrulea semifinalist va fi cunoscut în urma disputării partidei dintre americanii Stan Smith și Marty Riessen. Ultimul a cîștigat cu 7—5, 7—6, 7—6 partida întreruptă în „optimi" cu iugoslavul Nikola Pilici. În semifinale, *Kodes* îl va întîlni pe *Ashe*, iar *Okker* pe învingătorul dintre *Smith* și *Riessen*.

În sferturile de finală ale probei de dublu bărbați, cuplul sud-african Bob Hewitt — Fred McMillan a dispus de Ilie Năstase — Ion Țiriac cu 5—7, 7—6, 6—3, 5—7, 6—3.

---

din Presa Străină

TACTICA BOXERILOR

Sovietski Sport

Ziarul „SOVIETSKI SPORT" abordează într-un recent număr, problema pregătirii tactice a boxerilor sovietici în vederea importantei confruntări pe care o vor prilejui Jocurile Olimpice de la München. Cum tema articolului semnat de antrenorii emeriți *B. Lavrov, A. Lavrov* și dr. docent *Laptev* prezintă interes și pentru pugiliștii noștri, redăm din el ideile principale:

„Una din principalele cauze ale insuccesele pugiliștilor sovietici, în ultimele lor apariții peste hotare, constă în faptul că n-au știut să lupte efectiv. Adversarii băieților noștri se remarcă prin calități care au început să dispară pe ringurile de la noi: inițiativă, efort susținut, rezistență la lovituri, spirit combativ. Din analiza competițiilor trecute reiese că la Campionatele europene din 1965, cînd boxerii sovietici au obținut 8 titluri continentale, ei s-au detașat de restul participanților tocmai prin asemenea calități.

Treptat, pugiliștii noștri s-au dezobișnuit să facă față unor adversari agresivi. Așa se explică de ce ajung în situații dificile pe ringurile din străinătate. Ei sînt gata să răspundă la lovituri și să contraatace, fără a se preocupa, însă, de preluarea inițiativei, mulțumindu-se doar să răspundă atacului adversarului. Chiar pugiliști stăpîni pe tehnică se declară satisfăcuți cu acumularea de puncte, lăsînd să le scape lovitura decisivă care ar încheia meciul înainte de limită.

Numeroase exemple dovedesc că majoritatea boxerilor noștri au pierdut gustul K.O.-ului, preferînd o luptă în care își pot demonstra calitățile tehnice, pentru a-și asigura numai o victorie la puncte. O asemenea tactică constituie o piedică serioasă în calea succesului în competițiile internaționale și este evident că ea trebuie părăsită cît mai repede. Toți boxerii trebuie educați în spiritul luptei active, să preia imediat inițiativa și — acomodîndu-se împrejurărilor — să găsească cea mai rapidă cale spre victorie. Desigur aceste sfaturi trebuie să se acorde cu condițiile concrete ale luptei, dar e bine ca ele să fie permanent în atenția pugiliștilor, antrenorilor și colaboratorilor științifici.

Pentru obținerea unor rezultate rapide este nevoie, în primul rînd, să urmărim creșterea forței fizice, efectuată printr-o pregătire specială: lucru la sac executat de o manieră intensivă, exerciții de forță (tăiatul arborilor cu toporul, lovituri cu barosul pe șină), antrenament de ritm susținut, cu parteneri schimbați la 1,5—3 minute. Dar dacă forța constituie un obiectiv principal va trebui să cultivăm — în paralel — și rezistența".

SECRETELE UNUI MARE ANTRENOR

Sport

Zlatko Ceaicovski, actualul antrenor al echipei Dinamo-Zagreb, este unul din promotorii fotbalului modern în Iugoslavia. Avînd la activul său o carieră sportivă neobișnuită prin realizări și longevitate (57 selecționări în echipa națională), Ceaicovski a participat la campionate mondiale și olimpice, a făcut parte din echipa lumii și, mai apoi, ca antrenor, a condus echipe de frunte din diferite țări. Debutul său internațional datează din 1940 cînd a făcut parte din echipa de juniori a Iugoslaviei, care a înfruntat România pe vechiul stadion A.N.E.F. (azi Republicii). Ziarul elvețian „SPORT" din Zürich citează în cadrul unui reportaj precepte după care se călăuzește celebrul antrenor iugoslav în activitatea sa. Iată cîteva din ele:

Succesul său ca antrenor are o explicație simplă: ofensiva. „Ați văzut vreodată o armonică?" — întreabă el — „Se strînge și se destinde. Tot așa trebuie să joace și o echipă. Atacanții trebuie să-i ajute pe apărători, iar aceștia la rîndul lor să marcheze goluri. Spiritul ofensiv trebuie să fie dominant. Numai atacul dezlănțuit aduce public pe stadioane: în schimb, apărarea betonată și prudența exagerată îl țin acasă.

Alt secret e disciplina. Mai este și munca, fără de care nu poate exista progres. Condiția fizică? Ce cauți la fotbal dacă n-ai condiție fizică? Un violonist fără instrument este un simplu amator de muzică deoarece nu se poate face ascultat. Așa e și cu fotbalul. Fără condiție fizică tehnica nu-ți servește, la nimic. Eu fac exerciții de pregătire fizică, de preferință cu balonul, căci n-am nevoie de jucători care să fugă repede dacă nu pot face aceasta cu mingea la picior. Nici pe mine nu mă cruț, deoarece trebuie să fiu mereu în formă perfectă. Unui antrenor incapabil să-și demonstreze pe viu lecțiile, vorbele nu-i servesc la nimic.

Antrenamentul trebuie făcut zilnic, cu excepția zilei de după meci, rezervată masajelor, băii de abur, etc. Dacă meciul anterior a fost slab, antrenamentele următoare se desfășoară de două ori pe zi.

Redacția și administrația: București, str. Vasile Conta nr. 16; telefoane: centrală 11.10.05, secția corespondenți 11.51.09, interurban 72 și 286; telex: sportrom buc. 180, Tiparul „I. P. Informația", București 10368

PROLETARI DIN TOATE TĂRILE, UNIȚI-VĂ!

Sportul

ZIAR AL CONSILIULUI NAȚIONAL PENTRU EDUCAȚIE FIZICĂ ȘI SPORT

ANUL XXVII — Nr. 6813 | 4 PAGINI 30 BANI | Duminică 12 septembrie

Boxerii români au încheiat victorioși turneul din S.U.A.

În întîlnirea revanșă dintre reprezentativele de box ale României și S. U. A., pugiliștii noștri au ieșit din nou învingători, de data aceasta cu scorul de 9-2

Citiți amănunte în pag. a 3-a.

In lumina Documentelor de partid

EDUCATORII SPORTIVILOR SĂ FIE EXEMPLE DE COMPORTARE!

În ședința de lucru care a avut loc zilele trecute la Botoșani, activul de bază al mișcării sportive din județ a dezbătut recentele Documente de partid privitoare la întărirea muncii politico-ideologice și cultural-educative.

Ca și în alte ședințe similare, din informarea prezentată de tov. **Gheorghe Paraschiv**, președintele C.J.E.F.S.-Botoșani, din luările de cuvînt, ca și din discuțiile însuflețite de dinainte și de după ședință s-a desprins puternic aderiunea totală față de planul de măsuri recent adoptat de întregul partid, de poporul întreg. Fiecare își afirma sincer dragostea fierbinte și profunda recunoștință de grija permanentă pe care secretarul general al partidului o manifestă față de perfecționarea continuă a întregii vieți sociale de la noi, în vederea asigurării condițiilor materiale și spirituale necesare ridicării României pe noi trepte ale civilizației și progresului, potrivit hotărîrilor Congresului al X-lea al partidului.

★

Însuflețiți de combativitatea, de spiritul de responsabilitate și înaltă principialitate partinică ce se degajă din aceste Documente, vorbitorii au scos la iveală, pe lîngă realizările importante cu care se mîndrește sportul din județ, lipsuri ținînd de munca politico-educativă cu sportivii și cadrele mișcării de educație fizică și sport.

Informarea a citat exemple de sportivi (mai ales din domeniul fotbalului) certați cu producția, cu disciplina muncii, cu etica cetățenească. S-a arătat că tocmai asemenea lucruri au făcut ca „Fulgerul-Dorohoi" să ocupe ultimul loc și să retrogradeze din divizia C. S-a arătat legătura logică între eșecuri, ca urmare a lipsei de pregătire, de educație a sportivilor care, în loc să readucă echipa pe linia de plutire, se manifestau necorespunzător pe teren — vociferau, insultau pe arbitri, jucau brutal — trasmitînd asemenea atmosferă tribunelor. De aici, „recordul" suspendărilor de teren, cu toate implicațiile firești.

Și mai grav este că pînă și în

MIRCEA COSTEA

(Continuare în pag. a 3-a)

ÎN VIZITĂ LA CEL DE AL V-LEA PAVILION DE MOSTRE DE BUNURI DE CONSUM

• PE 20 000 MP, 70 000 EXPONATE • PRODUSE DESTINATE APROVIZIONĂRII POPULAȚIEI ÎN ANUL 1972 • OGLINDĂ A DEZVOLTĂRII PRODUCȚIEI DE BUNURI DE CONSUM • NUMEROASE ȘI VARIATE ARTICOLE SPORTIVE

Din nou, un eveniment deosebit la Complexul expozițional din Piața Scînteii. A fost inaugurat cel de-al V-lea Pavilion de mostre de bunuri de consum. **Încă de la bun început trebuie spus că actualul Pavilion de mostre** — care oglindește succesele remarcabile obținute în dezvoltarea în ritm susținut a economiei noastre naționale, pe baza programului elaborat de Congresul al X-lea al P.C.R. — **depășește toate manifestările precedente de acest gen organizate în țara noastră.**

Pentru cei ce vor vizita această mare expoziție, precizăm că pe o suprafață de circa 20 000 mp sînt prezentate peste 70 000 exponate — produse ale industriei republicane, industriei locale, cooperației meșteșugărești și de consum, cooperației agricole. Cu o mare oglindă poate fi comparat acest Pavilion de mostre cuprinzînd exponate de o mare varietate, oglindă în care se poate vedea continua dezvoltare a industriei noastre producătoare de bunuri destinate consumului.

„Acest Pavilion — așa cum spunea tov. Nicolae Bozdog, ministrul comerțului interior, la inaugurare — are un pronunțat caracter de lucru". Și aceasta deoarece el va constitui locul de întîlnire al reprezentanților întreprinderilor producătoare și ai întreprinderilor comerciale din întreaga țară în vederea încheierii de contracte pentru livrarea mărfurilor destinate populației în anul 1972. Chestionare răspîndite pretutindeni în standuri, permit vizitatorilor să-și spună părerea referitor la exponate, să facă propuneri.

Iată și ceea ce se poate vedea la complexul expozițional din Piața Scînteii: produse ale industriei textile, de confecții, tricotaje, articole de marochinărie, sticlărie și porțelanuri, încălțăminte, mobilă, bogat sortiment de produse agroalimentare, bunuri de uz îndelungat ca aparate de radio, televizoare, frigidere, **articole de sport** ș. a.

Sînt prezentate la Pavilionul de mostre de bunuri de consum, în pavilioane, diferite produse. Și printre ele am avut satisfacția să întîlnim multe și variate articole de sport. Industria construcțiilor de mașini, industria chimică, industria ușoară, Ministerul Industriei Forestiere, industria locală ș.a. au standuri speciale în care întîlnim articole de sport mai mari sau mai mici pornind de la autoturisme, de pildă, și terminînd cu minusculele ace de pescuit. Impresionează prezentarea anvelopelor produse la Danubiana (în cadrul

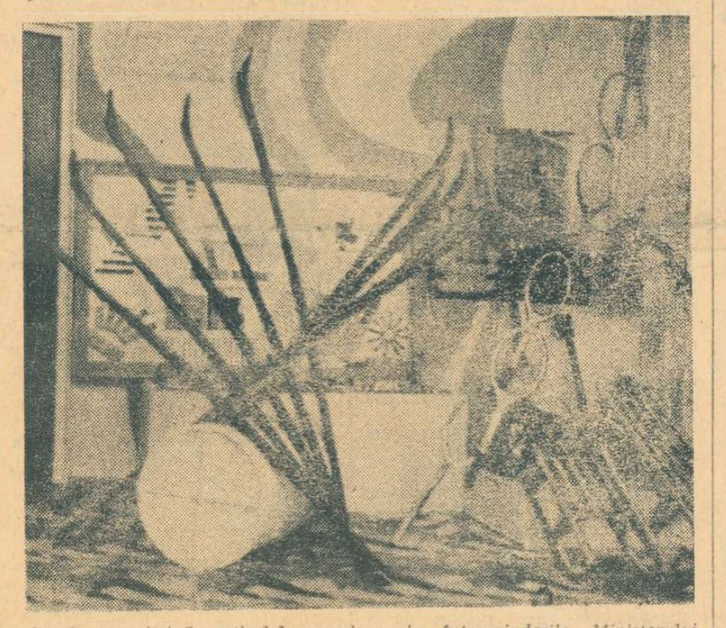

Ca într-o vitrină, articolele produse de întreprinderile Ministerului Industriei Forestiere

industriei chimice); a numeroaselor corturi de mărimi și forme diferite (produse ale industriei locale); articolelor de turism și pescuit (realizate în fabricile „Inox" și „Metaloglobus"); articolelor de tenis, tir, șah, schi, hochei, canotaj (din întreprinderile Ministerului Economiei Forestiere) ș.a.m.d.

Deci preocuparea industriei republicane și locale, a cooperației meșteșugărești de a crea articole de sport într-o mai mare varietate și de calitate superioară se reflectă pregnant în acest pavilion de mostre, care constituie o contribuție la ridicarea nivelului de trai al poporului, țelul suprem al întregii politici a partidului și statului nostru.

Modesto FERRARINI

ÎN „CUPA ROMÂNIEI" LA TENIS DE MASĂ

AZI VA FI CUNOSCUTĂ CÎȘTIGĂTOAREA TROFEULUI

CLUJ, 11 (prin telefon). Trecînd peste partidele fără istoric: București—Iași, Cluj—Buzău, Cluj—Iași — transate, de către primele formații, în mod categoric, cu scorul de 8—0 și peste cele rezolvate în mod facil de către brașoveni: 8—1 cu selecționatele Aradului și Doljului, să ne oprim, din suita meciurilor celei de a doua zi a „Cupei României", la întîlnirile București—Cluj și Dolj—Buzău. Prima, interesantă prin valoarea ridicată a citorva partide, cea de a doua prin evoluția scorului (8—6) ca și prin comportarea unuia dintre cei mai mici campioni ai țării, Cristinel Romanescu.

Mobilizați de victoria asupra Brașovului, clujenii au încercat să redditeze performanța și în fața bucureștenilor. Riposta primită a fost însă categorică, gazdele nereușind să smulgă decît trei puncte: Ligia Lupu — Mariana Pinciuc 2—0, Giurgiucă — Sîndeanu 2—0, Doboș, Hidveghi — Luchian, Gheorghiu 2—0.

Confirmîndu-și talentul și totodată buna pregătire, campionul țării la copii (categoria 12 ani), buzoianul **Romanescu** a realizat împotriva jucătorilor doljeni două prețioase victorii asupra unor juniori de categorii de vîrstă superioare: 2—1, atît cu Firănescu cît și 2—1 cu Gabriel Coițescu.

Duminică, ultimele întîlniri.

Nușa MUSCELEANU

UN GRUP DE GIMNAȘTI ROMÂNI — ÎN FRANȚA

Un grup de gimnaști români a plecat ieri spre Paris, spre a participa la sărbătorile festive ale ziarului l'Humanité. Au făcut deplasarea Rodica Apăteanu, Ileana Coman, Vasile Coșariu, Mircea Gheorghiu, sub conducerea antrenorului Gheorghe Condovici. Conducătorul delegației este Cornel Bălița, președintele C.J.E.F.S. Timiș.

PENTRU CEL PUȚIN 24 DE ORE

UN NOU LIDER — U. T. A. — ÎN CAMPIONATUL DE FOTBAL

Neagu reia, spectaculos, în gol balonul magistral servit de Ene Daniel. Este 2—0 pentru Rapid... Foto: V. BAGEAC

REZULTATE TEHNICE

Jiul	—	Steaua	1—1 (1—0)
U.T.A.	—	A. S. Armata	5—1 (4—1)
Rapid	—	Dinamo	2—1 (2—0)

AZI

Petrolul — Sport Club Bacău; Univ. Craiova — Politehnica; Farul — Steagul roșu; „U" Cluj — Crișul.

CLASAMENTUL

1. U. T. A.	4	2	2	0	10—5	6
2. STEAGUL ROȘU	3	2	1	0	7—3	5
3. RAPID	4	2	1	1	6—4	5
4. DINAMO	4	2	1	1	7—5	5
5. STEAUA	4	1	3	0	6—4	5
6. JIUL	4	1	3	0	3—2	5
7. SPORT CLUB	3	2	0	1	8—4	4
8. F. C. ARGEȘ	4	2	0	2	6—8	4
9. A. S. ARMATA	4	1	2	1	2—5	4
10. „U" CLUJ	3	1	1	1	6—5	3
11. POLITEHNICA	3	0	2	1	5—6	2
12. FARUL	3	0	2	1	2—4	2
13. UNIV. CRAIOVA	3	0	2	1	3—6	2
14. PETROLUL	3	1	0	2	1—5	2
15. CRIȘUL	3	0	1	2	1—3	1
16. C. F. R.	4	0	1	3	5—9	1

DINAMO A CĂZUT ÎN CAPCANA CONTRAATACURILOR RAPIDISTE

Victorioasă în derbyul etapei trecute, la Iași, Dinamo avea ieri o cotă superioară la bursa pronosticurilor. De altfel, și din paralela evoluțiilor celor două echipe în acest început de campionat rezulta un ascendent de partea campionilor. Ascendent exprimat destul de net și în primele 30 de minute ale jocului de pe stadionul „23 August", cînd Dinamo a atacat aproape continuu, iar Rapid s-a apărat cu o voință admirabilă. Fortuna și stîngăcilile în situații-limită (de gol virtual) ale lui Doru Popescu salvîndu-i pe giuleșteni atunci cînd nici unul dintre ei nu s-ar mai fi putut opune marcării. Dacă în această primă jumătate de oră s-ar fi făcut numărătoarea ca la... box, detașată confortabil la puncte ar fi fost Dinamo. Cum însă superioritatea teritorială și de ocazii a elevilor lui Nicușor n-a fost concretizată, deși golul atîrna în aer, venind în repetate rînduri pe „bulevardul Mușat", pe unde Lucescu s-a plimbat cum a vrut — iată că Rapid a țesit încetul cu încetul din... corzi, încercînd să-și valorifice arma care i-a adus atîtea satisfacții: contraatacul.

Plecat de pe meterezele apărării, acest subiect de excepție al fotbalului românesc care se numește Dumitru a „lucrat" cu mi-

Marius POPESCU

(Continuare în pag. a 4-a)

DUPĂ PRIMA MANȘĂ

Pintilie și Popovici conduc în campionatele de talere

Întrecerile specialiștilor armelor de vînătoare pentru titlurile de campioni au dat loc la o luptă pasionantă chiar de la primele serii. În timp ce la ambele probe, în clasamentele individuale, campionii de anul trecut, Gh. Sencovici (skeet) și Dumitrescu (talere lansate din șanț) ocupă poziții secunde, pe primul loc se află Pintilie și Popovici, trăgători bine cotați în ierarhia noastră și ale căror victorii, dacă s-ar realiza după manșa de azi, nu ar trebui să surprindă.

La echipe, situația este oarecum mai simplă, deoarece, reprezentanții clubului Olimpia s-au instalat cu autoritate în fruntea celor două clasamente, avantaj pe care au toate șansele să-l mențină și în continuare. Oricum, ziua de azi va fi hotărîtoare pentru desemnarea campionilor țării

Rezultate tehnice, skeet (100 t). *individual:* 1. *Pintilie* 96 t, 2. Gh. Sencovici 95 t, 3. Mareș 94 t. 4—5 A. Sencovici și Iurcenco cîte 93 t, 6. Danciu 92 t, 7. Cojocaru 91 t, 8. Buduru 90 t. *echipe:* 1. *Olimpia* (Gh. Sencovici, A. Sencovici, Diaconu, Danciu) 382 t, 2. Steaua (Vlădoiu, Buduru, Cojocaru, Loghiade) 357 t, 3. C.S.O. Baia Mare (Pintilie, Stoica, Gligor, Szekelly) 334 t.

Talere aruncate din șanț (100 t). *individual:* 1. *Popovici* 97 t, 2. Dumitrescu 95 t, 3. Florescu 95 t, 4. A. Marinescu 94 t, 5 Ionescu 93 t, 6. Rudescu 90 t, 7. Suditu 86 t, 8. M. Ispașiu 86 t, *echipe:* 1. *Olimpia* (Dumitrescu, Popovici, Lovinescu, Rudescu) 364 t, 2. Steaua (Florescu, Trăistaru, Ionescu, Suditu) 359 t, 3. Cl. sp. Școlarul (A. Marinescu, Petre, M. Ispașiu, Reli Vezeanu) 341 t.

Întrecerile se încheie azi. Programul începe de la ora 9, pe poligonul Tunari.

GLEB PINTILIE Foto: N. DRAGOȘ

Meciul România — Ungaria

ȘAHISTELE NOASTRE DOMINĂ ÎNTRECEREA

La jumătatea desfășurării sale, meciul de șah dintre echipele feminine ale României și Ungariei continuă să fie favorabil jucătoarelor noastre care conduc cu 8—4, șase partide fiind întrerupte.

În turul III (rămînțele au avut negrele la toate mesele) s-au încheiat doar două înfiniri: Baumstarck a remizat cu Bilek, iar Teodorescu cu Verőci. În celelalte patru s-au dat o luptă grea și complicată. Makai are un final cu posibilități de ambele părți în întrerupta cu Ivanka, Polihroniade două turnuri pentru damă la Finta, Juncu o poziție mai slabă la Karakas. Un final de turnuri aproximativ egal a rezultat în partida Nicolau (care a înlocuit-o pe Reicher) — Porubszky.

În cele două întrerupte din turul II, Makai deține avantaj la Karakas, iar Reicher este, probabil, pierdută la Verőci.

Simbătă a fost o zi de odihnă. Astăzi dimineața se joacă întreruptele; după amiază — turul 4.

SĂPTĂMÎNA SPORTIVĂ INTERNĂ

Încep școlile! Acest starter nevăzut, care este toamna, a chemat deja sutele de mii de elevi pentru a-și face „încălzirea", ca să folosim tot un termen adecvat sportului. Și iată-i răspunzînd, cu entuziasmul caracteristic vîrstei, la inițiativa lansată tuturor pionierilor și școlarilor de către Școala generală nr. 56 din Capitală privind efectuarea unei complexe munci gospodărești în ultima săptămînă a vacanței mari. Micii gospodari lucrează în aceste zile cu sîrg, sub îndrumarea atentă a cadrelor didactice, în clase, laboratoare, săli și terenuri de sport, pentru ca tot ei să fie beneficiarii unor localuri de școală curate, bine întreținute și dotate.

Inițiativa Școlii generale nr. 56 vizează, printre altele, și amenajarea unui microcomplex sportiv, model pe sector, știut fiind faptul că școlarii își desăvîrșesc pregătirea, se călesc pentru viață și muncă nu numai în orele de clasă și laborator, ci și pe terenurile de sport. Iată de ce ecoul chemării lansate din sectorul III al Capitalei a ajuns pe toate meleagurile țării, ziarul nostru relatînd despre preocupările din această săptămînă în școlile din Cîmpina, Ploiești, Slănic-Prahova și altele. Iată de ce înscriem în aceeași sferă a preocupărilor gospodărești și inițiativa pionierilor doljeni: concursul pentru „Cea mai frumoasă bază sportivă pionierească".

Desigur că rezultatele obținute în acest sens, ca și perspectivele noului an școlar, sînt trecute în revistă cu prilejul dezbaterilor din aceste zile în cadrul plenarelor județene ale cravatelor roșii, care preced cea de a II-a Conferință Națională a Organizației Pionierilor.

Dar nu numai pionierii se simt acum angajați să răspundă grijii partidului și statului, ci și elevii din clasele mari, cei care în vacanță, mobilizați de organizațiile U.T.C., au prestat nenumărate ore de muncă patriotică pe diverse șantiere din țară. Prezența tineretului studios la șantierele Complexului turistic Bușteni și a Sălii sporturilor din Pitești — ca să dăm numai două exemple — ni se pare firească și pilduitoare pentru dragostea de sport a tineretului nostru, conștient că este producător și beneficiar, totodată, al viitoare acestor baze sportive și turistice.

Aceste zile sînt, deci, preludiul unui nou an școlar, în care învățătura, munca și adiacentele lor firești, educația fizică și sportul, vor sta în fiecare bancă, în fiecare clasă, în fiecare școală de pe cuprinsul țării.

PREZENȚA ACTIVĂ ÎN „CUPELE PRIETENIA"

An de an, cîștigînd noi discipline, devenind prezențe prestigioase pentru calendarele internaționale ale federațiilor de resort, „Cupele Prietenia", dedicate tinerelor talente din țările socialiste, prilejuiesc verificări și comparații utile în perspectiva anilor ce vin, cînd aceste speranțe sportive vor trebui să reprezinte culorile țărilor respective în marile întreceri continentale, mondiale și olimpice.

Consecvente politicii promovate

Paul SLĂVESCU

(Continuare în pag. a 3-a)

ÎN TURUL CICLIST AL CLUJULUI

N. ANDRONACHE SPRINTEAZĂ SPRE... „PREMIUL ZIARULUI SPORTUL"

CLUJ, 11 (prin telefon, de la redactorul nostru). Deși etapa a III-a a Turului ciclist al Clujului a revenit brașoveanului Tiberiu Toro, pe primul loc al clasamentului general se menține tot Nicolae Andronache (Metalul Plopeni), pretendent principal la **„Premiul ziarului Sportul"**. El va mai avea însă de făcut față dificilei etape de duminică — circuit pe străzile Clujului.

Să revenim însă la etapa de simbătă, disputată pe ruta Cluj — Huedin — Cluj (100 km), etapă pe care a animat-o, mai întîi Gheorghe Rișnoveanu (CIBO Brașov), cel care, la 15 km după Cluj se detașează și rulează solitar circa 20 km. Aproape de Huedin, lui i se alătură Viorel Murineanu (Sc. sp. 3 Buc), iar la ieșirea din oraș Mircea Virgil (Metalul Plopeni). Grupul celor trei este însă înghițit, în comuna Căpuși, de plutonul mare în care, spre final, se detașează Toro și H. Marinescu (Olimpia) care sosesc în avans. **Clasamentul etapei:** 1. **Toro** (CIBO Brașov) 2 h 33:38, 2. H. Marinescu (Olimpia) 2h 33:38 și N. Gavrilă (Steaua), V. Budea (CIBO Brașov), M. Virgil (Metalul Plopeni), E. Imbuzan (C.S.M. Cluj), T. Repede (C.S.M. Cluj), N. Borcea (Portul Constanța), S. Săciu (CIBO Brașov), toți cu 2h 35:29.

Clasamentul general după trei etape: 1. **N. Andronache** (Metalul Plopeni) 7h 17:43, 2. V. Hoța (Mureșul Tg. Mureș) 7 h 18:24, 3. St. Szekely (C.S.M. Cluj) 7 h 19:29.

N. DEMIAN

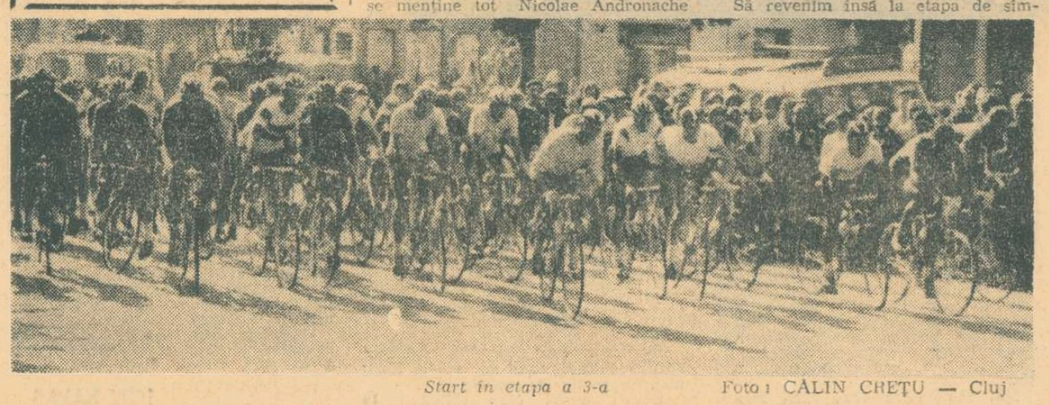

Start în etapa a 3-a Foto: CĂLIN CREȚU — Cluj

sportul Magazin

Hans Becker: „ROZALIA ȘOȘ ESTE CEL MAI BUN PIVOT DIN LUME!"

Hans Becker — antrenorul reprezentativei R. D. Germane (formație care a dominat în ultimele sezoane handbalul feminin internațional) — încîntat de jocul Rozaliei Șoș spunea: **„Este o mare sportivă, categoric cel mai bun pivot din lume! Oricare antrenor și-ar dori-o în formație..."** În echipa lumii, alcătuită de specialiști și publicată de presa internațională, Rozalia Șoș se află la loc de frunte, în postul care a consacrat-o (a se nota: fără contracandidată!).

Rozalia Șoș este, așadar, una dintre vedetele internaționale ale handbalului. Născută la Tg. Mureș, la 1 februarie 1947, Rozalia a îndrăgit sportul încă din primele clase ale școlii elementare. Au pasionat-o gimnastica, voleiul și baschetul, discipline pe care le-a practicat simultan, învățînd de la fiecare cîte ceva pentru a-i folosi la... handbal, sport la care a ajutat-o să se fixeze antrenorul Arcadie Kamenițchi. Grație talentului, antrenamentelor conștiincioase și pasiunii depuse a reușit să se impună repede și să joace în divizia A, în formația Mureșul. Doi ani la Universitatea Cluj și din sezonul trecut din nou la Mureșul, iată scurtul itinerar al excelentei handbaliste care este Rozalia Șoș.

Cînd încă nu împlinise 20 de ani, antrenorii au selecționat-o în echipa națională de tineret. A fost doar o escală (8 jocuri-35 de goluri marcate) în drum spre reprezentativa A. Toți antrenorii echipei României i-au solicitat și continuă să-i solicite serviciile. La 24 de ani, Rozalia Șoș a îmbrăcat de 69 de ori tricoul tricolor, reușind să înscrie 168 de goluri.

Ce calități deosebite are, de fapt, această handbalistă? În primul rînd, o forță herculeană și, în ciuda unei staturi masive, o mare mobilitate. În anii petrecuți pe terenul de handbal, mureșeanca a învățat o mulțime de lucruri pe care le pune în aplicare cu o iscusință deosebită. Abilă, atentă, speculează orice situație, intuiește cu o clipă mai devreme manevra adversarei, intervine prompt. Și, mai ales, îi place foarte mult să marcheze! Ochii ei sînt în permanență spre poarta adversă, caută cu insistență drumul spre gol. Pentru orice atacantă este o problemă să treacă de ea, pentru orice apărătoare este o problemă s-o stopeze. O ultimă și deosebit de concludentă mostră a acestei înverșunate dorințe de a înscrie a fost meciul de joi cu campioana țării, Universitatea București. Pe stadionul Tineretului, Rozalia a marcat 11 goluri, aducînd echipei Mureșul un punct mare cît... roata carului. Și nu s-ar spune că n-a fost sever marcată...

Ce-ți dorești pentru viitor Rozalia Șoș? **„În primul rînd să am o fetiță. Este o dorință comună, a mea și a soțului meu, Arcadie Șoș, și el sportiv, membru al echipei de polo Mureșul Tg. Mureș. Apoi, să ure pe scara ierarhică a meseriei mele** (n.n. este croitoreasă la Fabrica de confecții Mureșul) **și — în fine (de fapt, în ordine cronologică, este prima dorință) — să cuceresc, alături de colegele mele din echipa României, o medalie la finalele campionatului mondial de handbal feminin, în decembrie în Olanda..."**

Ne face o deosebită plăcere să-i dorim — celui mai bun pivot din lumea handbalului — împlinirea tuturor dorințelor.

Hristache NAUM

GRUIA, GAȚU ET COMP. – IDOLI SPORTIVI ȘI ÎN AFRICA

O nouă confirmare a prestigiului de care se bucură sportul românesc — în general și handbalul în special — peste hotare: **timp de o lună de zile (6 august — 6 septembrie) prof. Gabriel Zugrăvescu, antrenor federal, a condus la Beirut un curs pentru antrenorii de handbal din țările arabe.**

„Invitat de federația de handbal din Liban — ne-a spus G. Zugrăvescu — **am ținut cursuri la Institutul de Educație Fizică din Beirut cu 60 de viitori tehnicieni din Libia, R.A.U., Kuweit și Liban, printre care vicepreședintele și secretarul general al federației de handbal din Libia. O primă concluzie:** handbalul este foarte îndrăgit în această parte a lumii, multe dintre țările africane dorind să-l introducă în școli. **Cursul a fost axat pe metodica învățării handbalului, cuprinzînd lecții teoretice și practice.**

Handbalul românesc este deosebit de prețuit. Unii dintre cursanți urmăriseră din tribune finala campionatului mondial masculin de la Paris. Gruia, Gațu și colegii lor sînt mai mult decît niște vedete — au devenit idoli sportivi. **Pe aceste considerente delegații forurilor sportive mi-au cerut să comunic federației noastre că doresc să obțină acordul ei pentru ca antrenori români să-i sprijine în dezvoltarea handbalului, iar o serie de antrenori din țările arabe să poată audia cursurile de la noi. Toate antrenamentele pe care le-am făcut au fost urmărite cu interes de presă, au fost filmate, s-au făcut kinograme, fotografii. Cele două filme-școală pe care le-am prezentat au fost atît de apreciate încît pur și simplu nu mi-au mai fost înapoiate... Lăsînd gluma la o parte, adevărul este că au solicitat printr-o scrisoare federației să le fie lăsate pentru a fi proiectate în numeroase centre. La încheierea cursului — cînd celor ce au audiat cursurile li s-au înmînat diplome de antrenori — organizatorii m-au rugat să devin mesagerul lor pe lîngă C.O.R. pentru a-i sprijini ca în fiecare an aceste cursuri să fie conduse de un tehnician român. Păstrez amintiri de neuitat. Cei cărora am încercat să le transmit cîte ceva din cunoștințele mele s-au dovedit harnici și conștiincioși elevi, dornici să contribuie la dezvoltarea handbalului în țările lor".**

Ziarele libaneze au publicat materiale elogioase privind activitatea antrenorului G. Zugrăvescu. În fotografie, unul dintre aceste articole

GÎNDURI DE TOAMNĂ

Astăzi, vara, prin urmare,
A plecat... în deplasare

★

— Veni și toamna pe alei.
— Normal! Era doar... turul ei!

★

Tot vîntu-mi pare, fraților,
Că-i cel mai bun... măturător.

Victor HÎLMU

„Internaționalele de atletism" la a 20-a lor aniversare

Primele campionate internaționale ale României reprezintă o dată importantă în istoria mișcării noastre atletice. Ele au însemnat actul de maturitate a acestei mișcări.

Cînd, în 1948, s-a pășit la organizarea acestei competiții, mulți s-au îndoit de reușita ei, dar succesul primei ediții și, mai ales, triumful următoarelor, au dovedit că atît din punct de vedere sportiv, cît și propagandistic, atletismul românesc a repurtat o victorie.

Pasionații atletismului își aduc aminte de vedetele atletismului mondial prezente pe stadionul Republicii de-a lungul celor douăzeci de ediții. Cine nu-și reamintește de acele memorabile „internaționale" (1956), cînd, sub lumina torțelor, stadionul Republicii fremăta de entuziasmul celor 30 000 de spectatori? Cine a uitat de excepționala ispravă a lui Bob Gutowski, la săritura cu prăjina, de sprintul lui Williams, de aruncarea lui Sidio sau de strălucitele victorii ale lui Constantin Grecescu?

În preajma celei de a XX-a ediții, găsim interesant de a înfățișa celor ce urmăresc atletismul, numele și rezultatele învingătorilor din prima ediție. Este un document care începe să fie uitat sub povara celor douăzeci și trei de ani!

BĂIEȚI:

100 m: Lupșa (R) 10,8.
200 m: Lupșa (R) 22,2
400 m: Solymosi (U) 51,0
800 m: Hires (U) 1:57,8
1500 m: Garay (U) 3:54,2
10 000 m: Zatopek (C) 30:03,6
110 mg: Krul (Ceh.) 15,6
400 mg: Kiss (R) 54,7
Lungime: Adamczyk (P) 7 m 15
Triplu-salt: Puskas (U) 13 m 62
Înălțime: Söter (R) 1 m 90
Prăjină: Krejcar (C) 3 m 90
Greutate: Lomowsky (P) 15 m 95
Disc: Klics (U) 49 m 29
Suliță: Varszegy (U) 65 m 27
Ciocan: C. Dumitru (R) 48 m 90
4X100 m: Ungaria 42,4
5 km marș: Balsan (Ceh.) 22:01,8

FETE:

100 m: Sicnerova (Ceh.) 12,6
200 m: Mertin (U) 26,2
800 m: Zubek (U) 2:25,5
80 mg: Gyarmati (U) 12,3
Înălțime: Chlumska (Ceh.) 1 m 45
Lungime: Gyarmati (U) 5 m 58
Greutate: Komarkova (Ceh.) 13 m 20
Disc: Dobranska (P) 39 m 21
Suliță: Rohonczi (U) 37 m 10

Saltul valoric realizat de atletismul românesc în cei peste douăzeci de ani care au trecut de la prima ediție a „Internaționalelor" nu poate fi trecut cu vederea.

Dacă la băieți situația nu este chiar atît de strălucită, în schimb progresul atletismului feminin este impresionant, și el este și confirmat de recentul succes de la Jocurile Balcanice. Să nădăjduim că el va fi întărit și de performanțele celei de a XX-a ediții a Internaționalelor!

prof. Camil MORȚUN

RECENZII

DE LA SIVRAC LA EDDY MERCKX *)

Ilie Goga, erudit confrate, și-a pus din nou condeiul în slujba ciclismului. Fin observator al activității interne și internaționale a sportului cu pedale din ultimele decenii, cercetător pasionat al tuturor publicațiilor care se ocupă de „mica regină a șoselelor", acest condeier știe să reînvie cu farmec deosebit amintiri care au făcut din sportul ciclismului o legendă vie. De această dată, Ilie Goga a format tandem (fiindcă și tandemul există în lumea ciclismului) cu Emil Iencec — pentru a scoate la iveală povești adevărate din existența de 100 de ani a sportului bărbăției și curajului. În cartea recent apărută în librării, cititorul iubitor de sport găsește un vast mozaic, cuprins între activitatea domnului de Sivrac — creatorul celeriferului și izbînzile fără precedent ale marelui Eddy. Spicuind de ici, de colo lucruri interesante, înfățișînd viața și faptele unor precursori ai ciclismului, depănînd amintiri din vremi știute, povestind marile victorii sau dramele așilor sportului cu pedale de la noi și de pretutindeni, Ilie Goga și Emil Iencec dau literaturii sportive o lucrare de valoare.

Deși cartea are unele inegalități (pagini de un cuceritor lirism alături de simple „dări de seamă" sau neinteresante statistic) și unele inexactități (generate de graba condeiului), lucrarea constituie un document important. Ea se adresează deopotrivă sportivului (care poate găsi acolo sfaturi prețioase ale marilor campioni) și spectatorului (pasionat al celui mai captivant roman-foileton, ciclismul). Așadar, pentru toți invitația de a citi cartea ziariștilor sportivi Ilie Goga și E. Iencec.

H. N.

*) **„AȘII PEDALEI" — I. Goga, E. Iencec, 276 de pagini, 11 lei — Editura „Stadion".**

TIRUL CU PUȘCA

În editura „Stadion" a apărut cartea „Tirul cu pușca" elaborată de maestrul sportului, prof. **Valeriu Panțuru.** Autorul (în trecut un virtuoz trăgător, multiplu campion al țării) prezintă, pe distanța a aproape 200 de pagini, metodica selecției și pregătirii în această disciplină grea a preciziei și stăpînirii desăvîrșite. Concepută pedagogic, sistematizat, redactată într-un stil simplu, pe înțelesul tuturor, lucrarea se adresează, în primul rînd, instructorilor și antrenorilor care au în pregătire grupe de începători. Tocmai la acest capitol bibliografia noastră era foarte săracă. Astfel, recentul volum vine să umple un gol, punînd la dispoziția celor dornici să învețe să ochească un manual de o deosebită valoare practică.

LA SITARI

Venise toamna, cu toate ale ei și cu sitari. Multe auzisem despre frumusețile vînătorii de sitari, dar de cînd purtam pușcă de vînătoare încă nu le ieșisem niciodată în întîmpinare. Dar în toamna aceea eram hotărît să merg și eu la sitari. Și, cum la o asemenea întreprindere un om cu cap nu purcede pentru prima dată singur, mi-am găsit și eu doi tovarăși vînători vechi, sitărari, ziceau ei. Și pentru ca toate să fie cum trebuie, unul dintre ei avea și cîine. Bob îl chema.

Pînă la pădurea din lunca Argeșului am tot ascultat poveștile însoțitorilor mei și le-am tot rînduit în minte, adăugindu-le la cele ce citisem și răscitisem în legătură cu pasărea cu ciocul lung și felul în care trebuie căutată și vînată.

Am ajuns la pădure. Pe cei cîțiva copii adunați de pe drum i-a așezat în ordine de bătaie amicul A., iar noi ne-am postat în puncte „cheie" pe unde aveau să treacă sitarii...

— Dacă vînăm cu gonași, cu cîinele ce mai faceți? am întrebat mirat. Dar C., stăpînul lui Bob, s-a uitat atît de chioriș la mine încît pe loc m-am simțit cu douăzeci de ani mai mic!

— Aici Bob, a comandat el, iar cîinele l-a ascultat. S-a așezat cuminte lîngă vînător. Și a stat așa cuminte preț de cîteva minute, pînă cînd a auzit larma copiilor care porniseră să sperie și să ridice sitarii de pe unde or fi fost ascunși. Atunci Bob a izbucnit înainte ca o săgeată.

— Bob! Bob! Aici! N-auzi Bob?! Bob vino înapoi! striga de mama focului stăpînul. Dar Bob se făcea că n-aude. După ce a parcurs distanța vînători — gonași și înapoi, s-a oprit la piciorul stăpînului, suflînd din greu. Și nu stă cîinele să răsufle ca lumea, că pornește iarăși! Și iar se scarpină C. în ceafă și iar strigă. De astă dată pe lîngă numele de botez îi adaugă cîinelui și cîteva epitete, ba-i mai zice și altceva...

Cîinele se înapoiază iarăși, într-un tîrziu. Dar acum i se înfundă: stăpînul său, nici una nici două, îl leagă cu lesa de un copac.

Au sosit sitarii!

Cînd vede Bob una ca asta, începe să se zbată, să scheaune, ca apoi să latre în toată legea. Și lătra de răsuna pădurea!...

— Apoi, dac-a fost vreun sitar pe-aici, ăla nu se mai oprește pînă la Salonic!...strigă cu năduf amicul A. Hai să încercăm în altă parte....

— Încercăm mai bine „la picior", zice stăpînul cîinelui. La sitari, Bob e învățat să caute....

Și plecăm, răspîndiți în trăgători, pe o fîșie plantată cu răchită roșie „numai bună ca să fie sitari" cum zice A. În mijloc merge C cu Bob. Și cum îl sloboade din lesă, Bob pleacă în galop nebun drept înainte și nu-l mai vedem pînă cînd nu ajungem într-o rarișe. Acolo îl zărim răfuindu-se cu niște oi.

Iar apel, iar mustrări și iar plecăm. Pleacă Bob iar înainte, face în galop ocolul cît era pădurea de mare, în așa fel încît nu ne lasă în față, pe o adîncime de o sută de metri, nici o vietate, cît de indolentă. În acest timp însă C. răguește tot strigîndu-și cîinele: Bob! Bob! Caută aici Booob!!! Aici!.....Dar Bob nici gînd....

— Am vînat destul, zic, privind, nădușit și cu năduf, la soarele înfipt în crucea zilei. Ar fi vremea să ne înapoiem.

— Am vînat pe dracu! ripostează furios A. A vîna înseamnă a împușca ceva; noi ce-am împușcat? Dar tot am să împușc ceva! Îl împușc pe Bob, că de altceva nu-i bun!.....

Așa s-a sfîrșit prima mea zi de vînătoare la sitari...

Ilie CÂRCIU

REFLECȚII FOTBALISTICE

- **Fotbaliștii care folosesc mijloace extrafotbalistice, nu prea sînt... extra!**
- **Numai antrenorul care fructifică însușirile fotbaliștilor în mod diferit, asigură... unitatea echipei!**
- **Plonjonul la picioarele adversarului implică, totuși, un risc: dacă adversarul confundă capul portarului cu balonul și... nu ratează?!**
- **Apărătorul care înscrie în poarta adversă, desfide proverbul: ce îție nu-ți place, altuia nu-i face!**
- **Cînd medicul este suprasolicitat în desfășurarea unui meci, fotbal nu se mai joacă decît în... pauzele dintre accidentări!**
- **Numai echipele care-și învață perfect lecțiile... repetă anul!**

D. C. MAZILU

RASPUNDE ION POSTAȘU

NICOLAE CHIRVASE, COMUNA NICOREȘTI. 1. **„Cum aș putea intra în posesia insignei clubului Rapid? Am citit într-o publicație că ciae dorește să intre în posesia acestei insigne, să trimită prin poștă 12 lei, pe adresa clubului. Așa am și făcut, dar am primit banii înapoi".** Tot e bine! Alți cititori, adresîndu-se cluburilor și solicitînd fotografii sau insigne (contra cost, bineînțeles), nu numai că nu au fost serviți, dar n-au mai primit nici banii înapoi. Credeați, oare, că numai cu fisele de telefon se întîmplă acest lucru? Adevărul este că aproape toate cluburile, deși afirmă că au nevoie de membri susținători și de veniturl, dau prea puțină atenție acestei probleme. Și lucrurile continuă, așa cum știm cu toții: suporterii, consecvenți, scriu cluburilor. Nu mai puțin consecvente, acestea... tac! 2. Recordul mondial la 100 m plat femei este 11,0 sec. El a văzut lumina zilei la J.O. din Mexic, fiind opera americancei de culoare Wyomia Tyus. Dar, între timp, s-au prezentat și alte... coproprietare. De pildă, Renate Stecher, care a realizat anul acesta aceeași performanță-record.

IOSIF SUTH, CLUJ. „Ce face arbitrul, dacă la un meci disputat în nocturnă, se defectează instalația electrică?" Întîi, face ceea ce faceți și dv. acasă: cheamă un electrician! Dacă lucrurile nu pot fi readuse la normal, partida se reia în ziua următoare, nu de la început, ci din momentul cînd s-a întrerupt.

ALEXANDRU AVEL, TIRGU OCNA. În cazul nerespectării distanței de 9 metri, de către un jucător sau mai mulți ai echipei în apărare, la executarea unei lovituri libere, arbitrul va da un avertisment colectiv ÎNTREGII ECHIPE. Dacă fapta se repetă, jucătorul vinovat va fi eliminat de pe teren, chiar dacă prima tentativă de executare a loviturii libere fusese obstrucționată de un alt jucător. Între timp, cartonașul galben al arbitrului indicase avertisment pentru întreaga echipă. Dv. creați, deci, o falsă problemă, legînd acest avertisment de prezența sau absența din teren a căpitanului de echipă.

ANDREI ȘTEFAN, GALAȚI. Steagul roșu a retrogradat din divizia A la sfîrșitul ediției 1967—68.

TITI RAILEANU, TRIFEȘTI. Întîi, o precizare absolut necesară: ca orice tînăr din țara noastră, Iordache, portarul Politehnicii Iași, își satisface stagiul militar. În ceea ce privește situația lui ca jucător, ne-ar bucura, desigur, ca, apreciind realist lucrurile și punîndu-se în balanță și interesele generale ale fotbalului nostru, să ni se ofere cît mai curînd prilejul de a-l revedea în poartă.

D. ROȘU, BUCUREȘTI, în meciul pentru „Cupa Davis", cu Iugoslavia, de anul trecut, cele două puncte ale noastre au fost realizate de Țiriac (la Spear) și de dubiul Năstase — Țiriac. Surprizător, Năstase a pierdut atît în fața lui Franulovici, cît și în fața lui Spear.

GEORGE VLĂDOIU, PLOIEȘTI. După cele întîmplate duminica trecută, la Cluj, în meciul C.F.R. — Jiul, aveți de dat un șfat celorlalte echipe care vor juca la Cluj:

Nu veniți cu-înaintași,
Căci interpretînd noi roluri,
Ceferiștii, drăgălași,
Își marchează singuri goluri!

T. BALMUȘ, BÎRLAD. Un catren, pe marginea golului primit de Răducanu, în meciul cu O.F.K. Beograd, de la jucătorul-poet Santraci:

Se-aude prin Giulești (deci nu-l secret),
Că „Rică", de pe postul de portar,
Se va reprofila în... critic literar,
Că are el „ceva" cu un poet...

Ilustrații: N. CLAUDIU

Filе îngălbenite
metamorfozele unei medalii

În acea zi înăbușitoare de august, satul olimpic era învăluit într-o liniște cu totul nefirească. Căldura mare și plictiseala și mai mare alungaseră ultimii lui locuitori, prin colțurile umbrite. Jocurile Olimpice erau pe sfîrșite. În blocul României nu prea era veselie. Și nici nu avea de ce să fie. Eram la Olimpiada care a urmat strălucitului succes din 1956, de la Melbourne, unde, cu o delegație relativ mică, țara noastră se clasase a X-a din lume. Performanțele românilor produseseră atunci senzație în toată lumea.

Dar asta se petrecuse cu 4 ani înainte... Acum stăm prost al dracului. Ne mai trebuie cel puțin o medalie de aur — ca „să îndreptăm vinzarea", cum spunea un mucalit.

Seară de seară, ore în șir, pînă aproape de zori, conducerea delegației și antrenorii dezbăteau și analizau șansele, pe toate fețele. Dar medaliile nu prea se arătau la orizont, nici în variantele cele mai optimiste. Nu-l vorbă că avusesem și cîteva neșanse tocmai la sporturile de la care așteptasem mai multi box, calac-canoe și scrimă. Nici pe la atletism nu se prea potriviseră socotelile de acasă... Așa că începuserăm să ne resemnăm. Mai aveam talerele în concurs, și cu asta ne încheiam socotelile. Dar speranțele erau subțirele...

În după-amiaza aceea plictisitoare, eram numai cîțiva în cantonament. Așteptam să se întoarcă tăleriștii de la poligon și apoi, pe seară, cînd răcoarea se lăsa peste „Cita Eterna", să plecăm la finalele de box. Asta, așa ca pasionați ai sportului, ca să-l vedem pe teribilul Cassius Clay, că români în finală nu găseai de fel. Vremurile de la Melbourne, cînd numai boxul adusese 5 medalii erau acum de domeniul amintirilor.

Deodată, liniștea din blocul nostru fu sfîșiată de sunetul prelung al telefonului de la secretariat. Nimeni însă nu se grăbea să-l ridice. La urma urmelor nici nu așteptam nimic. Nici măcar telefoane de la București.

— Iar trebuie să fie pisăloaga aia de la administrativ, care ne întreabă zilnic de efectivul delegației — zise cineva într-o doară.

— Da, du-te omule odată și ridică telefonul ăla, că ne sparge timpanele — strigă dintr-o cameră cineva din conducerea delegației.

În sfîrșit, „ofițerul de serviciu" ridică plictisit receptorul, drăcuind printre dinți.

— Alo, da, eu sînt.
— ...
— Cum? O medalie? se auzi vocea acestuia trezit brusc din somnolență.

— Cine-i la telefon? întrebarăm toți deodată.

— Este nea Petrică Cișmigiu, răspunse ofițerul de serviciu. **Comunică de la poligonul Umberto, că Dumitrescu are sigur medalia de bronz, dar concursul nu s-a terminat încă...**

La această veste neașteptată, m-am precipitat spre locul de parcare al satului olimpic, dar pe Salvatore, șoferul delegației române, parcă-l înghițise pămîntul. Într-un tîrziu, l-am găsit ca un sicilian ce se respecta, tolănit fără grijă, la umbră.

— Radio, Salvatore, à la poligone — și mașina simpaticului nostru sicilian porni cu o viteză care ne atrase mustrările carabinierilor ce vegheau la liniștea satului olimpic.

Aci, la poligon, emoție mare. Mai erau în concurs doi trăgători: italianul Rossini și sovieticul Kalinin. Amîndoi mai aveau de tras cîte o serie de 25 de focuri, care aveau să decidă ordinea primilor 3 clasați. Dumitrescu încheiase concursul relativ bine și acum sta cuminte într-un colț cu antrenorul Cișmigiu. Culoarea medaliei sale depindea de rezultatele celor doi.

O liniște mormîntală se așternuse peste cochetul poligon.

Italianul se apropie de stand, potrivi calm arma și ordonă lansarea talerului. Arma bubui și talerul se făcu țăndări, spre entuziasmul spectatorilor. „Azzurri"-ul trase, o dată, de două ori, de nouă. Nu greșea deloc și dacă trăgea seria cu un singur rateu lua medalia de aur. Dacă rata două focuri, o avea pe cea de argint. Dar mai era și sovieticul Kalinin.

Mai rămăseseră vreo cinci focuri. Rossini se opri, privi îndelung pe țeava armei, suflă în ea, o încărcă, trase aer în piept și apoi apăsă pe trăgaci, dar talerul spre dezolarea spectatorilor, zbură neatins, undeva, departe în ierburile înalte ale poligonului.

— Ura! — strigară vreo doi imprudenți din micul grup de români.

— Piano, mascalzone — mărîră cîțiva furioși către cei în culpă, care în entuziasmul lor uitaseră și de regulile sportive și de faptul că acela care ratase era compatriotul spectatorilor...

Urmă focul 21, 22 și 23 care merseră în plin. Focul 24 ratat, declanșă o nouă serie de urale și de felicitări în micul grup român.

Bronzul lui Biță avea acum sclipiri mai nobile.

Acum, era rîndul lui Kalinin. Acesta se apropie de locul său, potrivi pușca și ordonă lansarea talerului, dar acesta zbură vesel și nevătămat spre bălăriile din fundul poligonului. Parcă ne făcea cu ochiul strengărește din înaltul cerului.

Nu luase foc pușca și, conform regulamentului, focul se repeta. Deci, nici un motiv de entuziasm.

Nervii noștri erau solicitați la maximum. Biță se plimba de colo, colo. Nu mai avea tăria să privească.

Concursul reîncepu. Dar, stupoare... Sovieticul, enervat, rată primul taler. Noi țopăiam prin spatele tribunelor ca niște copii. Dacă mai ratează două focuri avem medalia de aur — zise nea Petrică.

Kalinin reîncepu, hotărît să nu mai greșească. Și nu mai greși. Ajunsese la focul 21. Trăgea numai în plin, de făcea talerele țăndări, cu o siguranță de mare campion.

Dar veni penultimul foc, cel de-al 24-lea. Noi aproape ne resemnasem, cînd un nou taler scapă neatins.

Se va trage bara) pentru medalia de aur?

Nouă ni se uscaseră gurile de emoție. Kalinin nu mai era calm ca la început. Se plimba de colo-colo. Sucea arma în toate felurile. În sfîrșit se decise. Își ocupă locul din stand. Ultimul foc era și ultima speranță care decidea dacă ieșea campion olimpic el sau Biță al nostru.

Ciudat sport și ăsta. Să depinzi de mîna altuia dacă ieși campion sau nu!

Ni se păru o veșnicie pînă își pregăti arma și se decise să ordone scurt lansarea talerului. Trase. Noi am închis ochii ca la filmele de groază. N-am apucat să-i deschidem, că ne-am pomenit luați pe sus de cei care ne felicitau. Biță plîngea într-un colț. Era campion olimpic. Cucerise o medalie grea cît 7, deoarece aceasta ne aruncă în clasamentul națiunilor 4 locuri mai sus.

Zece minute mai tîrziu, în sala de festivități, Biță, orbit de blitzuri, dădea interviuri cu o dezinvoltură de mare campion. Dar modest nu uita să adauge:

— Acesta este sportul. Neșansa colegilor Rossini și Kalinin a fost șansa mea. Șansa vieții mele...

ION BALAȘ

sportul în lume

VICTORIE CATEGORICĂ A BOXERILOR ROMÂNI, ÎN PARTIDA REVANȘĂ CU REPREZENTATIVA S.U.A.: 9-2

ALBANY, 11 (prin telefon, de la trimisul nostru special).

Meciul revanșă dintre reprezentativele de box ale României și Statelor Unite, disputat la teatrul de vară Coliseum din orașul Albany, capitala statului New York, a constituit un nou prilej de confirmare a valorii sportului cu mănuși din țara noastră, selecționata României învingînd-o la scor (9—2) pe cea americană.

Și acum, filmul meciurilor: **Aurel Mihai** l-a reîntîlnit pe campionul armatelor americane, **Jimmy Jonnes**, pe care îl învinsese destul de greu în întîlnirea de la Piney Point. Semimuscа noastră a abordat partida cu multă hotărîre și încă din prima repriză și-a supus adversarul unei avalanșe de lovituri care l-au pus, deseori, în dificultate. În repriza secundă, superioritatea pugilistului român a fost și mai evidentă, arbitrul de ring fiind obligat să oprească lupta pentru a dicta victoria prin abandon a lui Aurel Mihai. **A. MIHAI b. ab. 2. J. Jonnes.**

Constantin Gruiescu a încrucișat mănușile cu campionul A.A.B. la categoria semimuscă (crescut în greutate). **Gary Griffin**, un boxer scund, cu o mare putere de luptă. Campionul nostru a boxat foarte atent, s-a deplasat frumos și a lovit prin surprindere, făcînd zadarnice încercările adversarului de a se impune în lupta de aproape.

C. GRUIESCU b.p. G. GRIFFIN.

Tînărul selecționat în echipa reprezentativă, **Adrian Moraru**, a reușit cea de a treia victorie în fața pugiliștilor americani. El l-a avut ca adversar pe **Paul Mareum**, același pe care îl învinsese în reunirea de la Piney Point. De data aceasta, meciul a fost mult mai echilibrat și numai datorită unui final mai bun, Moraru a convins pe doi dintre cei trei arbitri să-i acorde decizia. **A MORARU b.p. P. MARCUM.**

Gabriel Pometcu s-a dovedit din nou unul dintre cei mai în formă boxeri din echipa națională. El l-a întrecut categoric (3—0) la puncte pe **Roy Taylor**, lăsînd, prin evoluția sa, o foarte frumoasă impresie.

G. POMETCU b.p. R. TAYLOR.

La categoria semiușoară, **Antoniu Vasile** a cîștigat fără adversar.

Calistrat Cuțov a obținut o victorie dificilă! Nu numai decizia cu 2—1 acordată reprezentantului nostru atestă afirmația de mai sus, ci însăși desfășurarea meciului. Cuțov a avut în **Willy Johnson** un adversar foarte greu de întrecut, cu multă experiență competițională și cunoscător a foarte multe șiretlicuri.

CUTOV b.n. JOHNSON.

Victor Zilberman a încheiat victorios partida cu **Denis Cudney** înainte de încheierea primei reprize. O stîngă la ficat, urmată de o dreaptă la bărbie l-au pus pe Cudney în imposibilitate de a mai continua lupta. **V. ZILBERMAN b.ab.j. D. CUDNEY.**

Ion Győrffi a coborît învins treptele ringului în meciul cu campionul A.A.B. **Willy Daniels**, în urma unei dispute care se putea încheia la fel de bine cu victoria boxerului român. **W. DANIELS b.p. I. GYÖRFFI.**

Alec Năstac a suferit o surprinzătoare înfrîngere prin k.o. în fața puncherului american **Jerry Otis**. În repriza secundă, Năstac s-a angajat într-un schimb de lovituri năpraznice, în urma căruia a căzut la podea și n-a mai putut relua lupta.

J. OTIS b.k.o.2 A. NĂSTAC.

Horst Stump a fost declarat învingător prin descalificarea lui **Fernandes Molyneaux**, pugilist care a comis o serie de neregularități pentru care a fost de 3 ori avertizat.

H. STUMP b.desc. F. MOLYNEAUX.

În sfîrșit, campionul greilor români, **Ion Alexe**, a adus cea de a 9-a victorie reprezentativei noastre, învingîndu-l la puncte pe **Don Nelson**, într-un meci în care și-a impus superioritatea tehnică. **I. ALEXE b.p. D. NELSON.**

Încheindu-și turneul în Statele Unite, pugiliștii români se întorc miercuri în țară, cu cursa de Bruxelles.

Victor BĂNCIULESCU

LUCRĂRILE FORURILOR OLIMPICE

MUNCHEN, 11 (Agerpres) La München au început lucrările reuniunii comune a Comisiei executive a Comitetului internațional olimpic și a Adunării comitetelor naționale olimpice. Pe ordinea de zi sînt înscrise probleme privind regulile amatorismului, admiterea de noi sporturi în programul olimpic, raporturile comitetelor de organizare a Jocurilor olimpice de la Sapporo și München.

În legătură cu propunerile de amendamente la articolul 26 din Carta olimpică (amatorismul) s-a hotărît ca acestea să fie luate în discuție după Olimpiada de la München, ca și modificarea programului olimpic. Reprezentantul Indoneziei a propus eliminarea unor sporturi „perimate" ca tirul cu arcul de pildă și înlocuirea lor cu discipline mai moderne (badminton sau patinaj cu role).

Președintele C.I.O. Avery Brundage, a apreciat ca satisfăcătoare rapoartele cu privire la pregătirile Jocurilor Olimpice de anul viitor.

Organizarea taberelor sportive de tineret, folosirea emblemelor olimpice, activitatea comitetelor olimpice naționale — sînt alte cîteva probleme ce vor fi examinate în cursul reuniunii de la München.

In campionatul european de baschet

ROMÂNIA-FRANȚA 65-64 DUPĂ UN FINAL DRAMATIC

ESSEN, 11 (prin telefon). De la început dorim să subliniem eforturile organizatorilor de a asigura ediției a XVII-a a campionatului european de baschet masculin cele mai bune condiții de desfășurare. Toate detaliile sînt perfect puse la punct, astfel că toate cele șase echipe aflate aici se pot confrunta de la egal la egal, avînd la dispoziție tot ceea ce solicită disputarea unor întîlniri de amploare, așa cum sînt cele ale „europenelor".

Referitor la întrecerile propriu-zise, vom face mai întîi cîteva completări după meciul U.R.S.S.-România (83—55). Reprezentativa Uniunii Sovietice a reușit să impletească splendid înălțimea, calitățile fizice, tehnica și tactica, dominînd prin aceste elemente formația română. Serghei și Aleksandr Belov au făcut un joc de înaltă clasă, iar Andreev (2,15 m) a înscris de cîte ori a vrut, de la diferite distanțe. Selecționata română, deși lipsită de aportul unuia din jucătorii inițiali (Tarău, bolnav de amigdalită), a ținut pasul cu valoroșii ei adversari, dar, treptat, a trebuit să cedeze. În min. 5, scorul era egal (8—8), în min. 10 sportivii sovietici aveau un avans de nouă puncte (25—16) și, de aici, diferența a început să crească. Cei mai buni jucători ai formației române au fost Albu (din păcate eliminat în min. 18 pentru cinci faulturi), Popa (a luptat foarte mult, dar a ratat exasperant, 11 din cele 15 încercări din acțiune), Cîmpeanu (o plăcută surpriză) și Georgescu. Punctele formației române au fost marcate de Georgescu (11), Chivulescu (3), Pîrșu (1), Albu (8), Dragomirescu (2), Diaconescu (5), Cîmpeanu (8), Oczelak (9), Popa (8). Au arbitrat bine I. Kassai (Ungaria) și V. Iaksic (Iugoslavia).

Cu mult interes a fost urmărită partida dintre Spania și Franța (79—66), ambele viitoare adversare ale echipei României. Spaniolul Luyk a făcut o partidă excelentă și a înscris 18 puncte. Rodriguez a manifestat o surprinzătoare revenire de formă, fiind din nou jucător de bază, iar Brabander a făcut demonstrație de pregătire atletică și tehnică. De la francezi, Gilles și Bonnato au fost cei mai buni. Team-ul spaniol a folosit o apărare agresivă, care a deranjat vădit atacul francezilor: aceștia au aplicat în cea mai mare parte a timpului apărarea în zonă. Trebuie remarcată tenacitatea echipei Franței, care s-a ținut „scai" de adversarii ei.

În sfîrșit, tot în grupa de la Essen vom remarca rezultatul foarte strîns înregistrat vineri de selecționata țării gazdă în disputa cu formația Poloniei: 73—78 (42—46).

La Böblingen, baschetbaliștii iugoslavi, campioni mondiali, au întrecut abia la limită — 70—69 (41—39) — formația Bulgariei, iar Cehoslovacia nu a avut probleme în fața Turciei: 88—69 (41—32).

În cel de al doilea meci susținut în cadrul campionatului european, echipa României a întîlnit selecționata Franței. A fost un meci tipic de mișcă mare, cu acțiuni îndelung studiate din ambele părți și cu un final dramatic. Formația română a cîștigat în extremis cu 65—64 (34—29), după un joc în care a dat mari emoții suporterilor săi. Baschetbaliștii noștri s-au apărat „om la om" și au atacat decis, conducînd în permanență: 20—19, 28—23, 34—29 (la pauză), 43—33, 51—37 (min. 30). Din acest moment, antrenorul Dan Niculescu a schimbat pe Albu și Diaconescu (cei mai buni jucători de pe teren) pentru a-i odihni, și întreaga echipă a pierdut ritmul. Adversarii au sesizat momentul, atacînd în trombă, și reușind să obțină egalarea (62—62) în min. 38. Au urmat momente dramatice: 63—62 pentru români, 64—63 pentru francezi, iar cu 4 secunde înainte de sfîrșit, Chivulescu a adus victoria tricolorilor printr-un coș din săritură de la 4 metri (65—64)!

Arabaglian (Bulgaria) și Kavčič (Iugoslavia) au condus foarte bine următoarele formații: **Georgescu 2, Chivulescu 4, Savu 6, Albu 20, Diaconescu 13, Cîmpeanu 4, Tarău 9, Oczelak 3, Popa 4: FRANȚA: Ledent 2, Tassin 3, Gilles 17, Gassnal 1, Magnin 4, Bonatto 21, Stealens 2, Longueville 1, Lespinasse 4, Durand 6.**

Duminică, în ziua a treia a C.E., **România joacă cu R. F. a Germaniei.** Iată și celelalte partide: la Essen: **Polonia-Franța, U.R.S.S.-Spania**; la Böblingen: **Turcia-Iugoslavia, Israel-Bulgaria, Italia-Cehoslovacia.**

DISPUTE ECHILIBRATE ÎN TURNEUL DE BASCHET FEMININ DE LA BURGAS

BURGAS, 11 (prin telefon). Deosebit de echilibrat este turneul internațional de baschet feminin care se desfășoară, în aceste zile, în sala de sport din localitate. După înfrîngerea reprezentativei U.R.S.S. în fața echipei Bulgariei, nici un rezultat nu mai este surprinzător, nici chiar insuccesele baschetbalistelor bulgare înregistrate în partidele cu R. D. Germană și Polonia. Selecționata română a pierdut meciul cu formația R. D. Germane cu scorul de 46—52, după o întrecere foarte disputată. A doua zi a dispus de Polonia cu 48—46, pentru ca 24 de ore mai tîrziu, să cedeze categoric în fața Iugoslaviei: 41—63.

În general, se constată că participantele la „Cupa Mării Negre" (România, Polonia și Bulgaria) manifestă în ultimele întîlniri o oarecare oboseală, în vreme ce celelalte echipe sînt mai proaspete. Cît privește selecționata U.R.S.S. absența uriașei Semionova (2,07 m) o privează de superioritatea sub panouri, care îi adusese succese nete. Tot ca observație generală, vom sublinia faptul că lupta sub panouri este extraordinar de dîrză, constituind baza preocupării majorității echipelor. În acest sens, trebuie să consemnăm faptul că jucătoarele înalte ale formației române, Tița și Opricin, fac față solicitărilor. Cea mai bună baschetbalistă este, însă, Nicola, aplaudată deseori pentru acțiunile ei hotărîte și eficace.

Iată și celelalte rezultate: **Iugoslavia — Polonia 56—43, R. D. Germană — Bulgaria 54—51, U.R.S.S. — Iugoslavia 68—45, U.R.S.S. — R. D. Germană 75—42, Polonia — Bulgaria 58—49.**

În ultimele întîlniri, **România** va juca cu **U.R.S.S.** și **Bulgaria.**

SEMIFINALE LA FOREST HILLS

NEW YORK 11 (Agerpres). — Două jucătoare americane, Billie Jean King și Rosemary Casals își vor disputa finala probei de simplu femei din cadrul turneului de tenis de la Forest Hills. În semifinale, King a învins-o cu 6—3, 6—2 pe tînăra sa compatriotă Chris Evert, în timp ce Casals a eliminat-o cu 6—4, 6—3 pe australianca Kerry Melville.

În partida restanță a sferturilor de finală ale probei masculine, americanul Stan Smith a dispus cu 7—6, 6—2, 7—6 de Marty Riessen, urmînd să-l întîlnească în semifinale pe olandezul Okker.

Alte rezultate: dublu femei (semifinale): Françoise Durr, Gail Chanfreau — Eisel, Ziegenfuss 6—4, 6—0; Casals, Dalton — Gunter, Melville 6—3, 6—0; dublu bărbați (semifinale): Newcombe Taylor — Hewitt, Mac Millan 7—6, 6—1 (abandon din cauza accidentării lui Hewitt).

TELEX • TELEX • TELEX • TELEX • TELEX

Tradiționalul cros organizat de ziarul „Rude Pravo" se va desfășura anul acesta la 26 septembrie la Praga și va reuni atleți din Algeria, Belgia, Mexic, Tunisia, România, U.R.S.S., Olanda, R.D. Germană, Cehoslovacia și alte țări. Printre concurenți se vor număra campioni cunoscuți ca tunisianul Mohamed Gammoudi și mexicanul Juan Martinez. La această întrecere sportivă, România va fi reprezentată de Nicolae Mustață și Nicolae Dumitru.

■

Campionatul european în proba completă de călărie, desfășurat la Londra, a fost cîștigat de echipa orașului Stamford (Anglia) cu 333,3 p penalizare, urmată de formația U.R.S.S. 755,5 p.p. și Irlanda 795,7 p.p. Cel mai bun rezultat individual a fost obținut de prințesa Anne (fiica reginei Elisabeta a Angliei), care a concurat pe calul „Doublette". Al doilea premiu a fost atribuit, de asemenea, unei călărețe engleze, Debbie West, iar pe locul trei s-a clasat Stewart Stevens.

■

La Barcelona au continuat campionatele europene de volei rezervate juniorilor. Iată rezultatele tehnice: U.R.S.S. — Polonia 3—0; Spania — Franța 3—1; Bulgaria — Italia 3—0; R.F. a Germaniei — Danemarca 3—0 și R.D. Germană — Iugoslavia 3—0.

■

Criteriul așilor, competiție ciclistă desfășurată la Villafranca (Italia) a fost cîștigat de belgianul Eddy Merckx, cronometrat pe distanța de 103 km în 2 h 18 (media orară 45,652 km). Pe locul doi la 10 sec. s-a clasat italianul Felice Gimondi, iar pe locul trei danezul Ole Ritter.

■

Disputat la Moscova, meciul internațional amical de volei dintre echipele masculine ale U.R.S.S. și Japoniei s-a încheiat cu scorul de 3—2 (15—6, 9—15, 15—12, 11—15, 15—3) în favoarea sportivilor sovietici.

■

Echipa feminină de fotbal a Italiei, care a participat la recentele campionate mondiale din Mexic, a susținut la New York un meci demonstrativ în compania selecționatei orașului Londra. Fotbalistele italience au cîștigat cu scorul de 3—1 (2—1), două goluri fiind marcate de cunoscuta jucătoare Melody Lopez.

■

La Lyon s-a disputat meciul revanșă dintre selecționatele masculine de volei ale Franței și Iugoslaviei. De data aceasta victoria a revenit cu scorul de 3—2 (3—15, 7—15, 15—13, 15—13, 15—7) voleibaliștilor iugoslavi. În primul joc, desfășurat la Lyon, echipa Franței a cîștigat cu 3—1.

NOI RECORDURI MONDIALE ÎN BAZINUL DE LA MINSK

La Minsk a continuat meciul triunghiular de înot între echipele S.U.A., Angliei și U.R.S.S. După două zile de întreceri, conduce formația americană cu 232 p, urmată de U.R.S.S. 139 p și Anglia 99 p. În cea de a doua zi de concurs, echipa masculină a S.U.A. a stabilit un nou record mondial în proba de ștafetă 4×200 m liber cu timpul de 7:43,33. În primul schimb, Mark Spitz și-a corectat propriul record mondial la 200 m liber, realizînd timpul de 1:53,5 (vechiul record 1:54,2).

Iată cîștigătorii celorlalte probe: masculin: 400 m liber: Mac Breen (S.U.A.) 4:07,63; 100 m bras: Dalhberg (S.U.A.) 1:06,36; 100 m spate: Campbell (S.U.A.) 58,83; 400 m mixt: Hall (S.U.A.) 4:37,18.

Feminin: 200 m fluture: Danielsc (S.U.A.) 2:18,43; 200 m bras: Galina Stepanova (U.R.S.S.) 2:40,73 (record european egalat); 100 m spate — Attwood (S.U.A.) 1:07,15; 400 m liber — Simmons (S.U.A.) 4:22,81.

Sheila Carey (2:02,9-800m) a cîștigat „Trofeul Lilian Board"

LONDRA, 11 (Agerpres).

Arena Crystal Palace a găzduit un mare concurs internațional de atletism. Proba principală a fost cursa feminină pe distanța de 800 m pentru trofeul „Memorial Lillian Board". Pe locul întîi s-a clasat atleta engleză Sheila Carey 2:02,9, urmată de campioana europeană Vera Nikolici (Iugoslavia) 2:03,0 și campioana olimpică la 400 m Colette Besson (Franța) 2:03,3.

Kipchoge Keino (Kenia) a cîștigat proba de 5 000 m plat în timpul excelent de 13:25,8, iar Cr. Papanicolau (Grecia) a terminat învingător în proba de săritura cu prăjina cu performanța de 5,30 m. Alte rezultate: 3 000 m obstacole — David Bedford (Anglia) 8:28,6 (nou record britanic); 400 m — Pascoe (Anglia) 50,9; 1 milă — Jipcho (Kenia) 3:57,4; înălțime (f) — Brill (Canada) 1,83 m.

A IV-a ediție a Campionatului Balcanic de călărie

„Sperăm o comportare pe măsura prestigiului cîștigat"

Interviu cu secretarul general al Federației de specialitate, DUMITRU NEDELEA

Mai sînt cîteva zile pînă la începerea celei de a IV-a ediții a Campionatelor Balcanice de călărie, care anul acesta se va desfășura, între 15 și 20 septembrie, la Belgrad. Reprezentanții noștri și-au încheiat pregătirile și așteaptă cu emoție startul. În dorința de a afla ultimele amănunte din tabăra călăreților români, ne-am adresat secretarului general al federației de specialitate, DUMITRU NEDELEA, care ne-a răspuns cu amabilitate:

— Echitația noastră și-a cucerit un binemeritat prestigiu în rîndul țărilor balcanice, ca urmare a succeselor repurtate. Ce s-a întreprins pentru ca și anul acesta călăreții români să se prezinte bine pregătiți?

— Într-adevăr, la Campionatele Balcanice sportivii români s-au comportat de fiecare dată bine, cucerind numeroase medalii de aur. Să amintim doar că în 1970, la Craiova, ei au ocupat locul I la mai mult de jumătate din totalul probelor. Avînd în vedere succesele trecute, am orientat planul de pregătire în așa fel încît sportivii selecționați în lot să se prezinte în forma cea mai bună la Belgrad. La dresaj s-a lucrat, cu deosebire, la îmbunătățirea execuției figurilor complexe. De altfel, noi deplasăm același redutabil trio care a învins și anul trecut: I. Molnar, N. Mihalcea, D. Velicu. La obstacole seniori, deși sezonul internațional pentru specialiștii acestei probe a început mai devreme, am avut de întîmpinat unele greutăți, legate, în special, de îmbolnăvirea unor cai valoroși: Pikup, Viteaz, ceea ce a influențat, firește, în unele perioade, calitatea și volumul antrenamentelor.

— Cunoaștem străduințele federației și ale tuturor celor care lucrează în acest sport, de a readuce echitația românească în plutonul olimpic. Deplasarea la München a echipei de concurs complet pentru a participa la Săptămîna preolimpică a călăriei nu afectează prezența la Balcaniadă?

— Depinde din ce unghi de vedere este privită această problemă. Testul de la München reprezintă, în eventualitatea unei comportări bune, siguranța că putem continua pregătirile la această probă pentru J.O. Prezența la Balcaniadă cu formația a doua este, deci, justificată. În plus, Vasile Tudor, Ion Popa, Andrei Costea, Dumitru Loneanu vor avea posibilitatea să se rodeze într-un concurs de amploarea Balcaniadei și, în felul acesta, în viitor să dispunem de mai multe forțe care atent pregătite să ne aducă tuturor satisfacțiile dorite.

— Ne-am referit pînă acum doar la seniori. Care este situația juniorilor?

— Lotul cuprinde, cu excepția lui Gheorghe Nicolae, nume noi, care s-au afirmat în acest an. Mă refer la Gioconda Pinzaru — îndeosebi apreciată la recent încheiatul concurs din Bulgaria — Nicolae Vlad, și Victor Conțiu. Și aici, însă, avem un necaz. Unul din cai cei mai buni, Aprod, abia a putut fi salvat, lipsa lui constituind un handicap în lupta cu valoroșii juniori ai țării gazdă, în special.

— La Belgrad, va avea loc și Conferința Federației Balcanice de călărie. Care vor fi principalele probleme ale ordinei de zi?

— Federația noastră și-a asumat misiunea, anul trecut la Craiova, de a întocmi un nou regulament al campionatelor. El a fost alcătuit și trimis din timp țărilor participante, urmînd a fi pus în discuție și aprobat la Belgrad. Punctele noi se referă la includerea unei probe mai grele la dresaj și la sporirea dificultăților la concursul complet, prin mărirea distanțelor și a dimensiunilor obstacolelor. Se va mai definitiva, deasemenea, steagul campionatelor balcanice, viitoarea țară organizatoare și se vor pune la punct probleme administrative. Iată, în mare, care este programul conferinței.

Noi sperăm ca la actuala ediție călăreții noștri, cu toate greutățile întîmpinate, să se comporte la nivelul edițiilor precedente.

Emanuel FANTĂNEANU

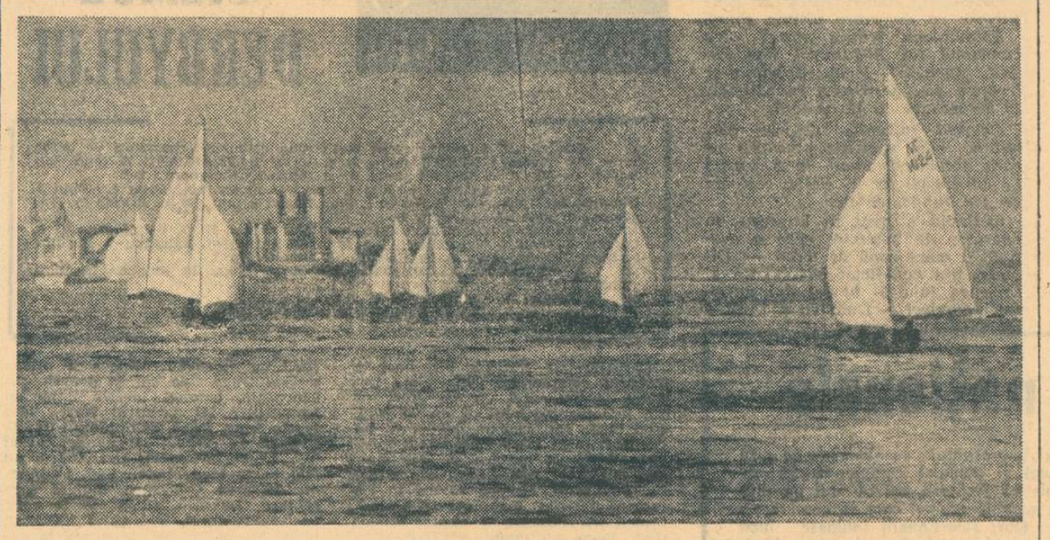

În întreaga Uniune Sovietică, sporturile nautice numără peste 90 000 de pasionați. În special, în orașele portuare de pe țărmul Mării Negre, veliștii desfășoară o activitate bogată, de-a lungul întregului an. Iată — în fotografia de mai sus — cîteva ambarcațiuni ale sportivilor din asociațiile „Avangard", „Spartak" și „Lokomotiv" din Cherson, navigînd la start la vărsarea fluviului Nipru în mare.

Foto: TASS

Săptămîna sportivă internă

(Urmare din pag. 1)

de partidul comunist și statul român privind strîngerea legăturilor de prietenie cu celelalte țări socialiste, forurile sportive din România, speranțele sportului nostru, se manifestă ca prezențe active în aceste competiții. Nu de mult, țara noastră a găzduit la Hunedoara debutul „Cupei Prietenia" la tenis de masă, ca acum șapte zile să reunească la București, pentru jocurile finale, cele opt participante la aceeași cupă destinată, de această dată, baschetului: Bulgaria, Cuba, Cehoslovacia, Polonia, R.D.G., Ungaria, U.R.S.S. și România. Tinerii gimnaști români au fost prezenți la cea de a V-a ediție a „Cupei Prietenia" de la Katowice, alături de alte opt țări socialiste de pe continentele european, asiatic, american, mulți dintre concurenți vizînd participarea la J. O. de la München '72.

RITM COMPETIȚIONAL CRESCUT

Cu fiecare zi ce trece, noi competiții republicane își aprind becul de pornire, fiind conectate la complexul angrenaj competițional. Fotbalul, care a debutat cu divizia B, a pornit apoi și motoarele diviziilor naționale A și C, ca azi să dea rîndul campionatului de juniori. Rugbyul a demarat și el, iar handbalul — feminin și masculin — a trecut la un ritm accelerat, cu meciuri disputate chiar în curs de săptămînă.

Motoarele autohtone fiind la turația de concurs, se poate trece, deci, pe pista competițiilor internaționale. Deși fotbaliștii tricolori se află mai de mult în pregătiri pentru debutul internațional al sezonului (meciul oficial cu Finlanda, din campionatul european), handbaliștii au avut un start mai rapid, evoluînd într-un meci amical, în compania Franței și recoltînd prima victorie a sezonului. Balcaniada de atletism de la Zagreb s-a încheiat (evoluții bune — fetele, neconcludente — băieții), dar la ușă bat campionatele internaționale ale României, concurs de tradiție.

A venit, deci, toamna, plin anotimp competițional. Ni-l dorim cît mai bogat în roade!

EDUCATORII SPORTIVILOR SĂ FIE EXEMPLE DE COMPORTARE!

(Urmare din pag. 1)

echipe școlare, ca acea de handbal a Liceului nr. 2 din Dorohoi (antrenor prof. **Viorel Ungureanu**) s-au manifestat grave lipsuri de educație. Ținutul cerută unor asemenea sportivi, muncii de pregătire asiduă i-au luat locul chiulul, fumatul și băutura, renunțarea la a-și apăra tinerește șansele în întreceri. Cum poate fi calificată munca pedagogului care a „educat" asemenea elevi și care, cu știința lor, a folosit un elev cu vîrsta peste cerințele regulamentului, modificîndu-i data nașterii pe un act oficial? Substituiri ilegale, de jucători sau date personale, au folosit și profesorii de la Liceul nr. 2 Botoșani (**Mircea Ionașcu**), Bucecea (**Maria Bostan**), Șendriceni (**Gh. Bitcă**), Dorohoi (**G. Avăcăriței**) ș.a. În toiul finalei criteriului juniorilor II la baschet, jucătorul **Dorin Pomăslă** (Șc. sp. Botoșani) a părăsit competiția. La slaba sa educație a contribuit și îndemnul unor persoane de la S.S.M. Iași, care l-au dus cu ei și nu se știe din ce surse îi asigură întreținerea și cum se ocupă de el la Iași. A fost criticat deasemenea, faptul că și în tribunele terenurilor din județ au apărut tălăngi, sirene și alte asemenea instrumente care denaturează grosolan atmosfera caracteristică întrecerii sportive. Conducători ai asociațiilor „Siretul"-Bucecea, „Viitorul" P.T.T.-Botoșani, „Unirea"-Săveni și alții au fost amintiți că, în loc să pună ordine în rîndurile propriilor sportivi (chiar la sporturi individuale), încearcă să arunce răspunderea pe adversari, arbitri etc., invadînd forurile de resort cu tot felul de memorii și proteste, pentru cercetarea cărora se pierde timp prețios.

Critic și, mai ales, autocritic, informarea biroului CJEFS arată că nu au fost folosite efectele binefăcătoare ale unor momente solemne, ca acelea prilejuite de retragerea din activitatea competițională a unor sportivi valoroși din județ îndrăgiți de publicul spectator. S-a exprimat, pe bună dreptate, dezacordul față de acele asociații care, în loc să sprijine pe antrenori, să contribuie la autoritatea lor, pleacă urechea la văicărelile unor sportivi înrăiți, certați cu munca și disciplina, și-i schimbă pe antrenori... ca pe cămăși.

În sfîrșit, se arăta că în județ nu au fost folosite mijloace eficace de influențare în bine a spectatorilor și sportivilor, ca, de pildă, întîlnirile cu sportivii și antrenorii, cu care să se analizeze comportarea acestora, nu au fost folosite, deși s-au primit indicații, stațiile de amplificare pe bazele sportive, pentru popularizarea unor prevederi regulamentare ș.a. O critică severă a fost adresată metodiștilor și biroului CJEFS pentru slaba legătură cu secțiile de performanță, pentru spiritul concesiv manifestat față de unele abateri cunoscute.

*

Cei înscriși la cuvînt au relevat, de asemenea, lipsuri serioase. Tov. **Marin Popescu**, președintele colegiului de arbitri — de pildă — a arătat că „**unii arbitri pun înaintea importanței lor activități obștești baremul de arbitraj, înghesuindu-se la competițiile mai... mănoase și îmbolnăvindu-se subit cînd e vorba de campionatul județean**". El a criticat federații care nu țin seama de sesizările făcute în acest sens de către colegiul județean, încurajînd mercantilismul respectivilor arbitri.

Profesorul **Victor Diaconu**, un om cu o bogată experiență și cu frumoase rezultate, a pus problema „suplinitorilor" la catedrele de educație fizică, a căror lipsă de experiență trebuie compensată de o intensă pregătire specială în domeniul educativ. „**E greu de presupus** — a spus d-sa — **că neajutați proaspeții absolvenți de liceu pot educa, la nivelul cerințelor, pe elevii lor**". Tov. Diaconu a cerut profesorilor de educație fizică să dea sportivi **întregi**, pregătiți nu numai sub aspect tehnic, ci și cu înalte calități morale. Un deosebit interes a stîrnit cuvîntul unui activist voluntar, tov. **Teodor Ungureanu**. El a arătat că informarea a scos la lumină abateri de tot felul, dar a păcătuit prin lipsa de analiză profundă a cauzelor care le-au generat. **El a criticat vehement inactivitatea comisiei județene de educație și propagandă, pentru a afla, cu surprindere, că... era chiar președintele ei!** A fost relevată, astfel, o serioasă lipsă a tovarășilor din biroul CJEFS, care acordă o slabă atenție unei comisii care poate da un aport substanțial acțiunii educative cu sportivii și cadrele sportive. Dar, întrucît tovarășul Ungureanu se arăta, pe bună dreptate, nemulțumit de sprijinul, promis și neacordat, de secția de resort a CNFES, unde a fost convocat cu alți președinți de comisii de propagandă, credem că la critica adresată biroului județean s-ar cuvine alăturată și autocritica...

Despre necesitatea ca educatorii sportivilor să fie adevărate modele de personalitate, de comportare ireproșabilă, a vorbit prof. **Ion Livădaru**, din Dorohoi. El a cerut să se ia cele mai drastice măsuri împotriva celor ce încearcă, prin diferite metode, să falsifice rezultatele întrecerilor sportive, schilodind sufletele tinerilor competitori.

În cuvîntul său, tov. **Isa Ilie**, secretar al Comitetului județean U.T.C., a insistat asupra unei serii de lipsuri grave în munca de educare a sportivilor și cadrelor sportive, expunînd pe larg măsurile pe care organul județean al U.T.C. le întreprinde, ca factor investit de partid cu răspundere în domeniul activității de educație fizică și sport.

Din întreaga desfășurare a adunării a reieșit pregnant hotărîrea de a traduce cît mai grabnic în viață, în domeniul nostru de activitate, planul de măsuri adoptat de conducerea partidului, pe baza recomandărilor făcute de tovarășul NICOLAE CEAUȘESCU, privind îmbunătățirea muncii politico-ideologice și de educație.

LOTO-PRONOSPORT

CÎȘTIGURILE TRAGERII EXCEPȚIONALE PRONOEXPRES din 5 septembrie 1971

Categoria 2: 7 variante — autoturisme Skoda S. 100; categ. 3: 20,30 variante a 10 000 lei, din care o excursie (2 locuri) la Praga; categ. 4: 56,20 variante, excursii (2 locuri) la Praga; categ. 5: 188,20 variante a 3 387 lei; categ. 6: 404,90 variante a 500 lei; categ. 7: 754,85 variante a 200 lei; categ. 8: 1390,50 variante a 100 lei.

Autoturismele Skoda S.100 au fost cîștigate de: Petre Frățilă din Brașov, Gheorghe Dragomir din Brăila, Steriu Caranică din Călărași, Gabriela Antal din Tg. Mureș, Gheorghe Ivan din Ploiești și Gheorghe Tudor din București.

Lista cîștigătorilor de excursii va fi publicată într-unul din numerele următoare.

Rubrică redactată de LOTO PRONOSPORT.

fotbal

UN IMBOLD PUTERNIC ACTIVITĂȚII JUNIORILOR

Interviu cu tov. ION ALEXANDRESCU, secretar general adjunct al F.R.F.

Dialogul nostru cu secretarul general al F.R.F., **Ion Alexandrescu**, care răspunde de activitatea fotbaliștilor juniori, a decurs astfel:

— Ce anume a determinat schimbarea formulei competiționale pentru noua ediție a campionatului juniorilor și școlarilor?

— Nu mai e un secret pentru nimeni faptul că în anii care au trecut, nivelul competiției a fost foarte slab. Obligînd toate echipele divizionare să înscrie în campionat și să finanțeze o echipă de juniori, nu am izbutit să ne asigurăm însă și participarea lor... afectivă. O mare parte din aceste echipe de juniori (în special cele „patronate" de asociații din divizia C), făceau, pur și simplu, un act de prezență pe terenul de joc, în scopul vădit al nesancționării echipei „mari".

— Care ar fi structura noului campionat care începe azi?

— Cele 96 de echipe — între care nu au mai rămas, după cum s-a mai spus, decît 30 dintre echipele secțiilor divizionare C (cele care au preocupări vizibile pentru munca de juniori) plus cele 18 școli sportive și cele 48 de echipe ale secțiilor divizionare A și B — au fost împărțite în 8 serii, după criteriul geografic.

— După cum știm, foarte multe nemulțumiri au fost iscate, în campionatul trecut, de modul de delegare a arbitrilor (locali) nu întotdeauna imparțiali, așa cum o cere condiția de conducător de joc. Ce s-a schimbat în această direcție?

— Abuzurile în materie de arbitraj care s-au făcut în ediția anterioară, ne-au dat și nouă de gîndit. În noul campionat s-a luat hotărîrea ca meciurile să fie conduse de arbitri divizionari, desemnați de colegiul central.

— Desigur, în vederea unei activități la un nivel superior, aveți nevoie și de sprijinul secțiilor de fotbal. ale căror echipe participă în campionat. Cum s-a oglindit acest sprijin și, mai ales, ce perspective de îmbunătățire există?

— Colaborarea de care vorbiți nu s-a desfășurat — în anii trecuți — așa cum ne-am fi așteptat noi. Prea multă imobilitate, dezinteres chiar, în multe din cazuri, pentru problemele majore ale schimbului nostru de mîine. O statistică a noastră indică că, în vreme ce federația alocă cam 50 la sută din fondurile ei pentru juniori, secțiile direct vizate se „zgîrcesc", alocînd numai... 5 la sută. Este foarte puțin!

★

Un suflu nou se simte parcă dinspre sectorul juniorilor. Există, cu siguranță, aici, oameni care înțeleg foarte bine utilitatea campionatului de juniori, pornind de la premisa că această întrecere trebuie privită ca un mijloc de fortificare a fotbalului românesc.

Dumitru GRAUR

DINAMO A CĂZUT ÎN CAPCANA CONTRAATACURILOR RAPIDISTE

(Urmare din pag. 1)

iestria-i recunoscută o minge, ajunsă în cele din urmă la Neagu în poziție excelentă și „vîrful-lance" al Rapidului l-a executat pe Andrei fără drept de apel. Cu puțin înaintea sfîrșitului de repriză, un alt contraatac rapidist, încheiat spectaculos pe traseul Pop — Ene Daniel — Neagu avea să-i învingă pe campioni a doua oară. O *subliniere pentru Ene, a cărui magistrală pasă cu capul spre Neagu a prins pe picior greșit apărarea dinamovistă.*

Degajați, mult mai stăpîni pe ei decît la debutul partidei, rapidiștii încep repriza a doua cu mult aplomb, ei sînt cei care acum „fac jocul", ajungînd prin același Neagu la un pas de 3—0. Ratarea atacantului giulești îi reanimă pe dinamoviști, care-și joacă în continuare cu disperare ultima șansă.

Sătmăreanu reduce scorul (cu concursul lui Răducanu), dar Rapid „închide" jocul, apărîndu-se (sportiv și... nesportiv) în ultimele 20 de minute cu 10 oameni.

Căutînd rațiunile victoriei giulești, vom remarca plusurile pe care feroviarii le-au avut vizavi de adversarii lor în cîteva sectoare de joc fundamentale.

a) Rapid a avut în Lupescu un apărător de netrecut, care a acoperit o mare zonă de teren —, Dinamo n-a beneficiat ieri de un asemenea fundaș; *b)* cei doi mijlocași feroviari — Dumitru și Dinu — au fost net superiori liniei mediane dinamoviste, în care internaționalul Dinu *(foarte bun în prima repriză, mai șters în cea de a doua)* n-a putut să suplinească randamentul mediocru al lui Radu Nunweiller *(neajuns, încă, la o formă fizică corespunzătoare); c)* în fine, Rapid a avut ieri un vîrf bătăios și eficient (Neagu), în timp ce Dinamo a fost lipsită de un asemenea element.

La aceste raporturi în favoarea Rapidului, s-a adăugat prinderea cu care giuleștenii au folosit teribila armă a contraatacului, care i-a făcut de două ori „șah-mat" pe dinamoviști.

Și a fost destul.

RAPID	2 (2)
DINAMO	1 (0)

Stadion „23 August"; teren bun; timp călduros; spectatori — circa 35 000. **Au marcat: NEAGU** (min. 31 și 40) și **SĂTMĂREANU II** (min. 65). **Raport de șuturi la poartă: 16—10 (9—4). Raport de cornere: 7—7.**

RAPID: Răducanu 7 — Pop 8, Boc 7, Lupescu 9+, Mușat 4, Dinu 8, Dumitru 9+, Năsturescu 7, Neagu 9, Ene Daniel 8 (min. 46 M. Stelian 7), Angelescu 8 (min. 58 Codreanu 7).

DINAMO: Andrei 7 — Dobrău 6, Nunweiller III 7, Sătmăreanu II 8, Cheran 7, Dinu 8, Nunweiller VI 5 (min. 70 Mustățea), Sălceanu 7, Lucescu 9, Doru Popescu 4 (min. 70 Haidu), Fl. Dumitrescu 7.

A arbitrat AUREL BENTU ★★★★★, ajutat la linie de **M. Bică** (bine) și **V. Toma** (slab) — toți din București.

„Trofeul Petschovschi": 9.

La tineret-rezerve: **Rapid — Dinamo 1—2 (1—0).**

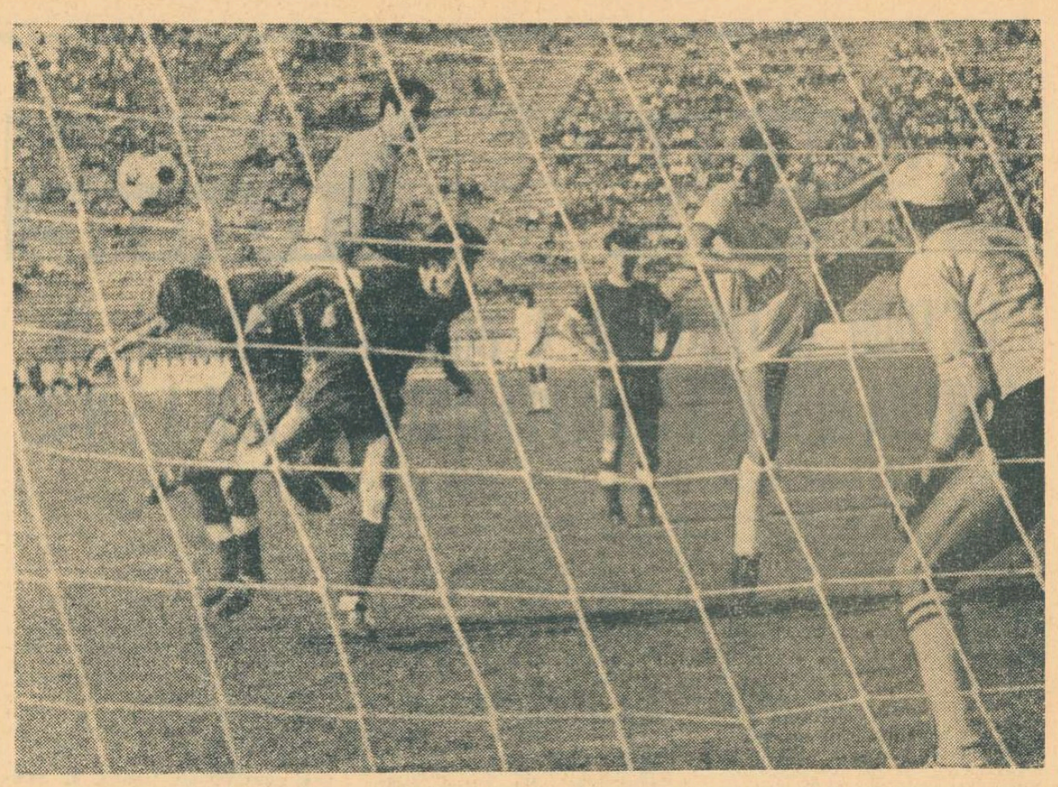

Dinamo forțează în finalul meciului egalarea, dar apărarea rapidistă rezistă

FILMUL DERBYULUI

Zarurile par aruncate din start în favoarea campionilor (chiar dacă Deleanu, gripat, află cu un sfert de oră înaintea meciului că nu va juca, dînd peste cap schema defensivei lui Nicușor). Din start Lucescu îl „culcă", din fente, pe Mușat, dar șutul său (min. 4) lovește bara din stînga lui Răducanu. Mingea revine în careul giulestean, înghețat de spaimă, însă Doru Popescu e visător ca un poet. Peste un minut, Fl. Dumitrescu trece mult prea ușor de Boc, însă vine Lupescu și scoate balonul în extremis, în corner. E minutul 7 cînd se putea scrie o altă istorie (și cronică) a jocului: Fl. Dumitrescu centrează excelent în fața porții, dar acolo nu-i un Dumitrache de acum un an, doi. Acolo e Doru Popescu, care trimite balonul cu capul, înalt, peste poartă, în loc să-l proiecteze, fără replică (chiar și pentru Răducanu), undeva, jos. Și cum se vede de la o poștă că dinamoviștii n-au „vîrfuri", pornește și Rapidul în „cursă" în minutul 10. Pop „urcă" în atac, centrează cu șansă la Neagu, însă Andrei e atent și își retrimite coechipierii în atac. Acolo unde Lucescu trece de cîteva ori pe lîngă Mușat ca rapidul prin gara Chitila, însă nu există un om de gol în stare să se lupte cu Lupescu în zi de aur. Cheran scapă vijelios pe contraatac, Boc face încă o greșeală de gol (a doua, dar, din fericire pentru giulești, și ultima), fundașul din Șos. Ștefan cel Mare caută golul și trage bine din colțul careului mic, pe unghiul lung, însă Răducanu intuiește lovitura și se arcuiește salvator pe minge (min. 18). Lucescu îl mai angajează o dată pe Doru Popescu pe un culoar ce duce spre gol, însă Dinamo n-are „vîrfuri"... Aproape 30 de minute campionii au condus jocul, dar steril. Și — aceasta-i logica nescrisă a fotbalului — jocul se răzbună (min. 31) pe risipitori. **Dumitru, dezinvolt și dibaci ca nimeni altul, trage o „ghiulea" și-l dă-rimă pe Sălceanu. Mingea îi revine și mai trage un șut la poartă. Șut năpraznic, balonul lovește mîna lui Nunweiller III (arbitrul Bentu lasă foarte bine legea avantajului) și ricoșează la Neagu, singur în careul mic. Calm, șut precis și... Andrei nu mai poate face nimic: 1—0.** Campionii zvîrnesc trei-patru minute spre egalare, Lucescu nu poate fi oprit decît prin fault, însă șutul lui Dinu (min. 35) se lovește de o redută suprapopulată. Mai ratează un atac Dinamo (min. 39) și din nou, în replică, înscrie Rapid pe contraatac. **Pop fuge pînă în preajma careului, centrează la Ene Daniel, lăsat acolo în voie de Dobrău, rămas prin centrul terenului. Fostul băcăuan plasează un cap de „campionat mondial" peste Nunweiller III la Neagu și omul de gol al Grantului îl „execută" tot cu capul și cu cap pe Andrei: 2—0.**

După pauză, Lucescu va șuta puternic și mingea, centrată de Boc, va șterge bara laterală. Tot Rapidul are însă cea mai mare ocazie peste un minut (adică min. 56), cînd Neagu, deschis de Marin Stelian, se grăbește și dă cu piciorul la un „3—0 fără probleme". **Așa, însă, vine faza din min. 65, cînd Dinamo înscrie (Sălceanu bate un corner scurt la Lucescu, acesta centrează, Nunweiller III sare la cap, Răducanu se bîlbîie, balonul ajunge la Sătmăreanu II în careul mic, șut puternic și gol)** și toată lumea așteaptă ca jocul să ia „foc". Campionii, însă, nu știu să forțeze momentul psihologic și jocul devine cîteva minute un vals lent, convenabil Rapidului, ocupat exclusiv de apărare (Codreanu e un veritabil fundaș pus pe urmele lui Lucescu) și trageri de timp. Cheran devine nervos și-l îmbrînceșce pe Năsturescu (min. 77), dar avertismente vor primi Nunweiller III (min. 78 — fault la Năsturescu) și Răducanu (pentru o „ieșire" la Mustățea — min. 80). Frumoasa acțiune a lui M. Stelian (min. 85), stricată de șutul pripit al lui Neagu, și ultima centrare de speranță a campionilor (min. 89) nu mai pot schimba finalul.

Mircea M. IONESCU

JIUL	1 (1)
STEAUA	1 (0)

DODU A SCRIS „ISTORIA" DE LA PETROȘANI

Stadion Jiul; timp noros; teren bun; spectatori — aproximativ 6 000. **A marcat: DODU** (min. 9 și min. 71 — autogol). **Raportul șuturilor la poartă:** 26—20 (pe spațiul porții: 16—12). **Raport de cornere: 5—5.**

JIUL: Suciu 8 — Georgescu 8, Georgevici 8, Stocker 7, M. Popescu 6, Gligore 7 (min. 68 Urmeș 6), Dodu 7, Peronescu 7, Stoian 6, Libardi 7, Naidin 6.

STEAUA: Coman 8 — Sătmăreanu 5, Smarandache 8, Negrea 8, Cristache 7 (min. 83 Ciugarin), Naom 8, Vigu 6, Pantea 6, Tătaru 6 (min. 64 Aelenei), Iordănescu 7, Năstase 6.

A arbitrat NICOLAE RAINEA (Bîrlad) ★★★★★, ajutat bine la linie de **C. Silaghi** (Baia Mare) și **V. Catană** (Carei).

„Trofeul Petschovschi": 7.

La tineret-rezerve: **Jiul — Steaua 2—1 (0—0).**

PETROȘANI, 11 (prin telefon, de la trimisul nostru).

Acesta este adevărul gol-golуț: mijlocașul minerilor, acest inimos Dodu, a scris istoria partidei Jiul-Steaua în două împrejurări cu totul deosebite. **Mai întîi, în min. 9, cînd a aruncat pur și simplu tribunele în aer cu un șut fantastic, cum de mult nu se mai văzuse în Valea Jiului. Smarandache l-a făcut pe Gligore la 25 m de poartă, Libardi și-a potrivit balonul și apoi l-a împins lateral spre Dodu, acesta a șutat necruțător, sus la vinclul drept al porții și putem spune, cu mîna pe inimă, că nici un „cerber" n-ar fi putut opri această „ghiulea".**

În repriza secundă în min. 71, același Dodu avea să scrie o pagină nefericită în istoria jocului echipei sale, **trimițînd balonul cu bărbia în propria-i poartă. Sătmăreanu executase o lovitură liberă de pe partea dreaptă a terenului, balonul s-a plimbat peste un buchet de jucători, s-a lovit de Dodu și s-a oprit în plasă.**

Meciul a început la o tensiune maximă și gazdele au căutat să pună stavilă prin orice mijloace jocului combinativ al Stelei. În bună parte au reușit acest lucru, dar mai tîrziu au slăbit... chinga și „cavaleria ușoară" a echipei bucureștene a putut întreprinde primele sale șarje prin Iordănescu și Tătaru. Disputa devine tot mai aprigă și fluierul arbitrului Rainea se aude foarte des. În ultimă instanță, el va fi nevoit să arate cartonașul galben lui Vigu, Libardi și M. Popescu. În min. 43, Steaua are egalarea în piciorul lui Pantea, dar acesta trosnește ideala centrare a lui Năstase.

Intervenția hotărîtă a arbitrului, care solicită la pauză celor doi antrenori disciplină, are urmări fericite. După reluare, nu mai sar prea multe scîntei în teren, ambele echipe preocupîndu-se de balon și mai puțin de picioarele adversarilor. Jocul capătă un aspect mai frumos și Stocker e gata să-l surprindă în min. 48 pe Coman cu un șut extrem de puternic de la 40 de metri. Apoi, gazdele cedează treptat inițiativa și e rîndul bucureștenilor să-și etaleze calitățile în atac. Începînd din min. 60, Steaua creează o suită de faze una mai favorabilă ca alta, dar, pe rînd, Năstase (min. 60 și 62) și Iordănescu (min. 65) ratează egalarea. E aruncată în luptă și „arma secretă" a bucureștenilor, Aelenei, dar Georgescu e pus în gardă și nu-l va scăpa din ochi. Steaua, surprinsă de căderea neașteptată a adversarului, insistă și obține egalarea în min. 71 în împrejurările amintite mai sus. Nu trec nici 3 minute și oaspeții sînt la un pas de victorie: Năstase pătrunde singur în careu cu mingea, dar Suciu zboară în picioarele lui și fulgerător pericolul. Cu 10 minute înainte de final, minerii își amintesc că joacă pe teren propriu și caută din nou cu disperare poarta lui Coman, Libardi trimite în min. 85 o centrare periculoasă, Naidin sare la intercepție, dar Coman, cu un splendid salt, aruncă balonul peste bară. Fluierul final consemnează o remiză echitabilă.

George MIHALACHE

Construirea echipei naționale

Puncte de Vedere

Este de la sine înțeles că alcătuirea unor formații puternice la eșalonul reprezentativelor naționale cere selecționerilor și antrenorilor respectivi o grijă mai mare decît aceea arătată echipelor de club, deoarece la cele dintîi se află în joc însuși prestigiul fotbalului unei țări. Este, deci pe deplin justificată preocuparea pe care selecționerii loturilor noastre naționale o vădesc pentru construirea echipelor lor, urmărind ca acestea să aibă un perfect echilibru valoric, capabil să aducă nu numai rezultate bune în competițiile internaționale, dar să ne dea și acel joc de calitate care să impună fotbalul românesc în stima tuturor sportivilor din lume. Deoarece în centrul atenției generale se află meciul cel mai apropiat — cu reprezentativa Finlandei, în calificările pentru campionatul european — și eforturile pe care F.R.F., Colegiul de antrenori și cei doi tehnicieni care conduc pregătirile lotului A converg spre formarea unui „11" puternic pentru meciul de la Helsinki. Lăudabilă a fost, în special, inițiativa de a verifica, zilele trecute, trei formule de echipe, spre a găsi pe cea mai potrivită pentru confruntarea de la 22 septembrie.

De bun augur este faptul că acum a putut fi adunat laolaltă vechiul „nucleu de la Guadalajara", care fusese fărîmițat atîta timp prin indisponibilități și sancțiuni disciplinare. Recuperarea multora dintre titularii „mexicani" nu poate decît să ne bucure. Dar să nu împingem fetișismul pînă acolo încît să menținem cu orice preț formula intactă din „Mundialul '70", cînd știm că unii dintre jucătorii ei nu mai pot să pună în lumină forma sportivă deținută atunci. (Dovada — evoluția de la Bratislava, din primăvara trecută). Credem, deci, că s-a procedat bine cînd, în cele trei reprize ale jocului de marți, 7 septembrie, rîndurile „senatorilor de drept" au fost împroșpătate cu elemente ce s-au afirmat în trecutul și actualul campionat. Să recunoaștem deschis că jucătorii noi au dat un plus de vigoare și de ambiție echipei care se conturează pentru Helsinki. Dar, selecționerii întîlnesc încă multe obstacole în calea noii formule de echipă. Prima dificultate constă în făurirea acelei coloane vertebrale pe care trebuie s-o alcătuiască cele trei cupluri — fundașii centrali, mijlocașii și centrii înaintași. Dispozitivul defensiv a suferit deteriorări la perechea de fundași centrali. În ceea ce privește mijlocașii, ei nu se află încă, după cît se pare, în plenitudinea forțelor lor. În schimb, atacul dovedește o oarecare abundență de jucători care dau selecționerilor bătaie de cap pentru a alege pe cei mai potriviți. Este de aplaudat intenția de a găsi aripi „de meserie", care să dinamizeze atacul spre buturile adverse. Pentru a realiza scorul necesar unei mai bune fundamentări a speranțelor noastre de calificare, este nevoie și de atacuri prin învăluire, dote de jucători cu viteză derutantă, cu dribling incisiv și cu șut neiertător la poartă.

Noua concepție de joc, care urmărește afirmarea spiritului ofensiv, cere ca toți viitorii componenți ai echipei să dispună și de o mare rezistență fizică, pentru a asigura un ritm accelerat și a participa, cu același remarcabil elan, și la fazele de atac, dar și la cele de apărare, în tot timpul celor 90 de minute ale partidei.

Ținînd seama de toate aceste cerințe, care nu pot fi ignorate nici de celelalte echipe ale noastre, reprezentative sau de club, nu ne îndoim că naționala României va răspunde tuturor speranțelor puse în ea pentru meciul de la Helsinki.

VIRGIL ECONOMU

Unde mergem

CAIAC-CANOE: Lacul Herăstrău, de la ora 7,30: „Cupa Tineretului".

FOTBAL: Stadionul Politehnica, ora 11: Sportul studențesc — Portul Constanța (divizia B); ora 13: Sportul studențesc — Dunărea Giurgiu (juniori);

Terenul Flacăra roșie, ora 11: Flacăra roșie — Olimpia Giurgiu (divizia C);

Terenul Constructorul, ora 11: Unirea Tricolor — Tehnometal (divizia C);

Terenul Laromet, ora 11: Laromet — Electronica (divizia C);

Terenul Voința, ora 11: Voința — Sirena (divizia C);

Stadionul Dinamo, ora 11: Dinamo Obor — Celuloza Călărași (divizia C);

Terenul 23 August IV, ora 13: Școala sportivă Energia Buc. — Farul Constanța (juniori);

Terenul Ghencea, ora 13: Steaua — Comerțul Brăila (juniori);

Terenul F.R.B., ora 13: Școala sportivă nr. 2 Buc. — Ș. N. Oltenița (juniori).

HANDBAL: Stadionul Tineretului, ora 16,45: Confecția — Universitatea București (div. A, f).

RUGBY: Teren Dinamo, ora 9,30: Dinamo — Steaua; **teren Parcul copilului**, ora 9: Grivița Roșie — Farul; **teren Gloria**, ora 8,30: Gloria — Rulmentul Bîrlad; **teren Politehnica**, ora 16,30: Sportul studențesc — Știința Petroșani (meciuri în cadrul campionatului div. A).

TENIS: Terenurile Centrului de antrenament nr. 2, de la orele 8,30—12 și 15—18: C.S.U. Construcții — Progresul; **terenurile din parcul sportiv Dinamo**, de la orele 8,30—12 și 15—18: Dinamo — Steaua (partide în cadrul campionatului divizionar pe echipe).

TIR: Poligonul Tunari, de la ora 9: campionatele republicane de talere și skeet.

Îl recunoașteți? Este noua vedetă a ecranului brazilian la ora actuală, care interpretează rolul lui Chico Bondade din filmul „A marcha". Numele său adevărat este Edson Arantes do Nascimento, cunoscut în lumea fotbalului drept Pelé. Oswaldo Sampaio, regizorul filmului declară: „Actorul Pelé este cel puțin atît de talentat cît și jucătorul pe terenul de fotbal. Dacă își va lua în serios noua sa profesie va fi fără îndoială cea mai mare vedetă a ecranului din Brazilia".

ECHIPA ANGLIEI CAUTĂ ÎNAINTAȘI

Presa sportivă engleză se arată îngrijorată, în ultima vreme, de dificultățile întîmpinate cu formarea unei echipe reprezentative deoarece selecționerul nu are de unde alege elemente corespunzătoare, în special pentru linia de atac.

De acum cinci ani, cînd a cîștigat campionatul mondial, echipa Angliei a susținut 46 meciuri, cîștigînd 29, terminînd 11 la egalitate și pierzînd 6. În 9 întîlniri nu a reușit să înscrie nici un gol, iar în 11 doar cîte unul singur. Reprezentativa britanică este acuzată de lipsă de inițiativă, tendință permanentă către obstrucție și joc defensiv, incapacitate de a construi atacuri finalizate. Comentatorul de fotbal Macdonald a afirmat recent că echipa Angliei este o formație care „știe să nu piardă, dar nu știe să cîștige".

În ultimii zece ani, eficacitatea fotbalului britanic a scăzut de la 3,34 goluri marcate de fiecare meci la 2,36.

Dispariția înaintașilor de elită provoacă o îngrijorare generală. B. Nicholson, antrenorul lui Tottenham spune: **„Jocul nostru începe să semene din ce în ce mai mult cu acela al italienilor. Problemele noastre sînt aceleași ca ale lor — de unde să găsim înaintași?"** De aceeași părere este și H. Cantwell, antrenor la Coventry: **„Fotbalul englez a sărăcit în talente. Atacanții în genul lui Best și Graves nu se mai găsesc la noi. Valoarea individuală piere încetul cu încetul sau, mai exact, o distrugem noi în procesul de antrenament".**

UN RECORD UNIC

Cunoscutul fotbalist iugoslav Velibor Vasovici, fost căpitan al echipei Partizan, Steaua roșie și Ajax Amsterdam, deține un record unic printre fotbaliștii din țara vecină. Activînd pe cîmpul de joc timp de 17 ani, Vasovici a cucerit 14 trofee, printre care 8 titluri de campion al țării (în Iugoslavia și Olanda). Este singurul jucător iugoslav care a jucat de trei ori în finala C.C.E. iar în acest an, ultimul de activitate, a și cucerit titlul de cea mai bună echipă a continentului cu Ajax Amsterdam.

INSTANTANEE LA C.M. FEMININE DIN MEXIC

Campionatul mondial de fotbal feminin disputat în Mexic a întrecut toate așteptările, din punct de vedere financiar. După ce, la inaugurare, 80 000 spectatori plătitori au aplaudat pe stadionul Azteca victoria fotbalistelor mexicane asupra echipei Argentinei, tribunele au continuat să fie pline la aproape toate întîlnirile. S-a constatat că un mare număr de spectatoare au venit pentru prima oară la fotbal, însoțindu-și soții și... controlîndu-le excesul de admirație față de evoluția tinerelor jucătoare.

Se poate spune că reprezentativa de fotbal feminin a Argentinei a fost urmărită de un crîncen ghinion pe toată durata campionatului mondial din Mexic.

Imediat după sosirea în țara aztecilor, cele mai multe dintre jucătoare au suferit o intoxicație alimentară.

Apoi, întreaga echipă cu rezerve și oficiali a suferit un grav accident rutier, autobuzul care o transporta la stadion ciocnindu-se cu un alt vehicul. Numeroase fete au fost rănite, antrenamentele s-au suspendat. Totuși, reprezentativa Argentinei și-a respectat programul deși la echipamentul albastru al jucătoarelor se adăugaseră pansamentele și leucoplastul. Au pierdut dar au dat o frumoasă lecție de ținută sportivă și de curaj.

Zig Zag fotbalistic

REÎNTÎLNIRE PE STADIONUL DINAMO MOSCOVA

Meciurile generatoare de nostalgii sînt la modă. Din inițiativa direcției stadionului Dinamo din Moscova se va disputa aici la 17 și 20 septembrie un mare turneu rezervat veteranilor echipelor Dinamo, Spartak, T.S.K.A. și Combinata sindicatelor.

În rîndurile echipelor amintite vor evolua nume de mare rezonanță ale fotbalului de ieri din U.R.S.S. Vom cita pe **Iașin, Homici, Nikanorov, Simonian, Grinin, Bobrov, Maslonkin, Krijevski, Dementiev, Ilin, Ivanov, Streltov,** și alții care cu ani în urmă au evoluat pe frumosul stadion Dinamo din capitala U.R.S.S. Fiecare echipă va dispune de un efectiv de 16 jucători.

Turneul se va disputa după sistemul olimpic — două semifinale și o finală — care va desemna pe cîștigătoarea turneului.

SUVENIR TATUAT

La sfîrșitul unui sezon fotbalistic nu prea fericit al echipei argentiniene Pajado, căpitanul acesteia, Jorge Alvarez, s-a dus degrabă la un maestru în tatuaje căruia i-a cerut un tatuaj pe piept. „Artistul" a rămas surprins cînd Jorge respingînd toate modelele arătate, a cerut să i se „graveze" în piele doar două cifre: 24:148. Ele reprezentau golaverajul cu care echipa Pajado își „fericise" suporterii.

„Va trebui să-mi amintesc mereu de acest sezon rușinos și poate că astfel echipa va juca mai bine", a spus Alvarez.

FILMUL DERBYULUI

JIUL	1 (1)
STEAUA	1 (0)

„ISTORIA" DE LA PETROȘANI

Stadion Jiul; timp noros; teren bun; spectatori — aproximativ 6 000. **A marcat: DODU** (min. 9 și min. 71 — autogol). **Raportul șuturilor la poartă:** 26—20 (pe spațiul porții: 16—12). **Raport de cornere: 5—5.**

JIUL: Suciu 8 — Georgescu 8, Georgevici 8, Stocker 7, M. Popescu 6, Gligore 7 (min. 68 Urmeș 6), Dodu 7, Peronescu 7, Stoian 6, Libardi 7, Naidin 6.

STEAUA: Coman 8 — Sătmăreanu 5, Smarandache 8, Negrea 8, Cristache 7 (min. 83 Ciugarin), Naom 8, Vigu 6, Pantea 6, Tătaru 6 (min. 64 Aelenei), Iordănescu 7, Năstase 6.

A arbitrat NICOLAE RAINEA (Bîrlad) ★★★★★, ajutat bine la linie de **C. Silaghi** (Baia Mare) și **V. Catană** (Carei).

„Trofeul Petschovschi": 7.

La tineret-rezerve: **Jiul — Steaua 2—1 (0—0).**

U.T.A.	5 (4)
A.S.A.	1 (1)

GAZDELE PRIMESC GOL ȘI APOI SE DEZLĂNȚUIE

Stadion U.T.A.; timp noros; teren bun; spectatori — aproximativ 12 000. **Au marcat: SIMA** (min. 26 și 34), **DOMIDE** (min. 41), **PETESCU** (min. 43), **POPOVICI** (min. 45), **respectiv HAJNAL** (min. 18). **Raport de șuturi la poartă: 23—9** (pe spațiul porții: 14—2). **Raport de cornere: 13—3.**

U.T.A.: Vidac 6 (min. 77 Ziller) — Birău 6, Lereter 8, Pojoni 7, Popovici 7, Domide 8, Petescu 7, Broșovschi 8, Sima 7 (min. 71 Calinin), Kun II 8, Both 7.

A.S.A.: Nagel 5 — Szőllősy 5, Toth 5, Ispir 5, Czako 6, N. Naghy 5, Bölöny 5, Hajnal 8, Varadi 5, Mureșan 6, Fazekas 5 (min. 56 Orza 5).

A arbitrat N. PETRICEANU ★★★★ (o stea i-a căzut la penalty-ul neacordat în min. 36), **ajutat la linie de Al. Paraschiv și C. Iofciu** (toți din București).

„Trofeul Petschovschi": 9.

La tineret-rezerve: **U.T.A. — A.S.A. 1—0 (1—0).**

ARAD, 11 (prin telefon, de la trimisul nostru).

Cetate inexpugnabilă timp de trei etape la rînd, poarta lui Nagel a fost străpunsă, iată, de nu mai puțin de cinci ori de către capricioasa formație arădeană, care în acest început de sezon fotbalistic fie că evoluează acasă, fie pe terenuri străine, se dezlănțuie abia după ce adversarul a luat avantaj. Așa s-au petrecut lucrurile (să ne reamintim) în partidele cu Steaua și Crișul, la fel și astăzi, cu A.S.A., ceea ce l-a determinat pe un suporter localnic, aflat lîngă noi, în tribună, să spună: **„Parcă-i musai ca U.T.A. să fie condusă pe tabela de marcaj ca să-și dea drumul, mai ca lumea, la joc".**

Într-adevăr, deși au controlat partida de la început, gazdele au apăsat, cum se spune, pe accelerator abia după ce **Hajnal** (min. 18) l-a obligat pe Vidac să scoată balonul din plasă, printr-un șut seo expediat din afara careului mare.

Ceea ce a urmat deschiderii scorului putem caracteriza drept **„festival U.T.A."**, într-atît de netă și spectaculoasă a fost pînă la sfîrșitul reprizei desprinderea textiliștilor de încă neexperimentatul lor partener de întrecere. Egalarea a survenit relativ repede, **după o țesătură de pase Domide—Broșovschi—Kun II, urmărită atent și finalizată din apropiere de Sima.**

După acest „gol-moral", U.T.A. avea să se instaleze și mai comod în jumătatea adversă, lăsînd fotbaliștilor din Tg. Mureș evadări foarte rare înspre poarta lui Vidac, cum a fost și aceea a lui Fazekaș (min. 36), oprită de Pojoni, în suprafața de pedeapsă, prin tragere de tricou în văzul întregului stadion; iregularitate elară ca lumina zilei, rămasă, spre stupefacția și a lui... Pojoni, nesancționată.

Apoi, din min. 41, cînd Domide a majorat scorul la 2—1, printr-un șut din volé expediat de la 16 m, sistemul defensiv mureșan, bazat pe jocul la ofsaid, a devenit și mai ușor de străpuns decît pînă atunci. Au sesizat acest lucru jucătorii din toate compartimentele U.T.A.-ei, prezenți, cu rîndul, la finalizare. Mai întîi (min. 43) a încercat **mijlocașul Petescu și balonul s-a oprit în fundul plasei, după 2 minute a prins gustul golului și fundașul Popovici, care a fructificat cu precizie pasa bine servită de neobositul și altruistul Broșovschi,** care a împărțit coechipierilor săi numeroase „mingi-gol".

Firește, la 4—1 meciul era de-acum jucat, ceea ce, credem noi, a făcut-o pe U.T.A. să abordeze repriza a doua cu cunoscuta-i dezinvoltură, dar și cu gîndul la jocul de miercuri, cu Austria Salzburg, în competiția europeană „Cupa U.E.F.A.". Totuși, cele două bare (din min. 46 și 47) trebuie relatate: la prima, Kun II, bine găsit de Birău, a trimis de la aproximativ 18 m în bara transversală, la cea de a doua, același Kun II a lovit tot bara de sus, printr-o lovitură expediată peste portarul Nagel și ieșit, undeva, în apropierea punctului de la 11 m.

În sfîrșit, cel de al 5-lea gol al U.T.A.-ei are următoarea istorie: **Pojoni s-a infiltrat impetuos, pe un culoar liber, pînă în apropierea porții lui Nagel, a expediat mingea într-una din barele verticale, permițîndu-i lui Sima, aflat pe fază, să împingă, simplă formalitate, balonul în plasă.**

G. NICOLAESCU

PRONOSTICUL NOSTRU LA CONCURSUL DIN 12 SEPT.

I	S.N.O. — F.C. Galați	1, x, 2
II	Petrolul — S.C. Bacău	1
III	Olimpia Oradea — Min. Anina	1
IV	„U" Craiova — Poli.	1
V	Farul — Steagul roșu	1
VI	„U" Cluj — Crișul	1, x
VII	Poli. Gl. — Progresul Br.	1
VIII	Dunărea — Progresul Buc.	x, 2
IX	Chimia Rm. Vîlcea — Met. Buc.	1, x
X	Ceahlăul — Metalul Tîrg.	1, 0
XI	Minerul B.M. — C.S.M. Sibiu	1
XII	Gloria Bistrița — C.F.R. Tim.	1, x
XIII	Vulturii Lugoj — Electroputere	1

ULTIMELE ȘTIRI ▪ ULTIMELE REZULTATE ▪ ULTIMELE ȘTIRI

PROGRESUL BUCUREȘTI — CHEMIE HALLE 8—4 LA POLO

Ieri, la Strandul Tineretului, a avut loc întîlnirea internațională de polo dintre **Progresul București și Chemie Halle.**

Mai bine pregătită fizic și tactic, formația antrenată de T. Angelescu, a cîștigat cu scorul de 8—4 (3—1, 2—1, 1—2, 2—0). Bucureștenii ni s-au părut mai viguroși, acțiunile lor fiind purtate în trombă, cu deschideri laterale și infiltrări prin centru, majoritatea finalizate. Au înscris: **Munteanu** (2), **Teodorescu** (2), **Goian, Neacșu, Ion** și **Plesca** de la învingători respectiv, **Holer** (2), **Günther** și **Steinbach** de la învinși. A arbitrat bine **Gheorghe Dumitru. (C.V.)**

STEAUA PLEACĂ AZI ÎN MALTA

În cursul dimineții de astăzi, echipa de fotbal Steaua urmează să plece cu un avion special în Malta.

După cum s-a anunțat, fotbaliștii bucureșteni vor juca, marți 11 septembrie, cu formația F.C. Hibernians Paola, în cadrul primului tur al „Cupei Cupelor".

Redacția și administrația: București, str. Vasile Conta nr. 16; telefoane: centrală 11.10.05, secția corespondenți 11.51.09, interurban 12 și 286; telex: sportrom buc. 180, Tiparul „I. P. Informația", București 40368

PROLETARI DIN TOATE ȚĂRILE, UNIȚI-VĂ!

Sportul

ZIAR AL CONSILIULUI NAȚIONAL PENTRU EDUCAȚIE FIZICĂ ȘI SPORT

ANUL XXVII — Nr. 6814 | 4 PAGINI 30 BANI | Luni 13 septembrie 1971

ÎN ETAPA A 4-a A CAMPIONATULUI DIVIZIEI A LA FOTBAL

U.T.A. (lider), UNIV. CRAIOVA ȘI „U" CLUJ ȘI-AU SURCLASAT ADVERSARELE

● 4 penalty-uri și 5 goluri la „colocviul studențesc" de la Craiova! ● C. F. R. Cluj și Crișul — distanțate în subsolul clasamentului ● Cu un singur gol marcat (adversarelor) în 4 etape, Jiul a acumulat 5 puncte!

O etapă care a durat... patru zile! Iată că U. T. A. a rezistat nu numai atacurilor adversarului direct de simbătă, A.S.A., cîștigînd la scor, ci și celor care ieri au încercat, într-un duel indirect, să-i răpească noua postură de lider. Și cum Steagul roșu — deținătoarea de pînă acum a fotoliului de orchestră — a suferit prima înfrîngere, pe tărmul tomitan, fosta campioană a rămas în fruntea clasamentului.

O apariție insolită pe locul secund: „U", beneficiară a unui golaveraj bun, a unui apetit de goluri de mult dorit pe malul Someșului și „vitaminizat" acum de noul antrenor, Onisie. Și dacă vorbim de goluri, nu putem să nu subliniem cifra globală, 28, care conferă, deocamdată etapei a 4-a recordul eficacității în actuala ediție.

O porție consistentă au oferit acestui bilanț și ceilalți universitari, din Craiova, ce-i drept, tot în dauna unor colegi, politehnicienii ieșeni. Astfel, echipa lui Cernăianu a obținut prima victorie și a înscris într-o etapă aproape dublu cît în celelalte trei, în timp ce elevii lui Mărdărescu, care anul trecut porniseră lansat, au acum cel mai mare pasiv de goluri și nici o victorie!

Cu o consecvență demnă de o cauză mai bună, C.F.R. Cluj și Crișul se mențin pe ultimele locuri, pierzînd contactul cu plutonul chiar de la începutul acestui campionat. Oricum, însă, cu excepția celor patru echipe angajate în competițiile europene, celelalte au un prilej nimerit ca pînă la 26 septembrie să se considere în fața unui nou start.

REZULTATE TEHNICE

PETROLUL	— SPORT CLUB BACĂU 2-1 (2-1)
UNIV. CRAIOVA	— POLITEHNICA 5—0 (4—0)
FARUL	— STEAGUL ROȘU 2—0 (0—0)
„U" CLUJ	— CRIȘUL 4—0 (2—0)
F.C. ARGEȘ	— C.F.R. CLUJ (meci disputat miercuri) 2—1 (0—1)
Simbătă:	
JIUL	— STEAUA 1—1 (1—0)
U.T.A.	— A.S. ARMATA 5—1 (4—1)
RAPID	— DINAMO 2—1 (2—0)

ETAPA VIITOARE (26 IX)

CRIȘUL	— A.S. ARMATA
POLITEHNICA	— PETROLUL
STEAUA	— F.C. ARGEȘ
STEAGUL ROȘU	— „U" CLUJ
JIUL	— U.T.A.
SPORT CLUB BACĂU	— FARUL
C.F.R.	— RAPID
DINAMO	— UNIV. CRAIOVA

CLASAMENT

1.	U.T.A.	4	2 2 0	10—5	6
2.	„U" CLUJ	4	2 1 1	10—5	5
3—4.	STEAGUL ROȘU	4	2 1 1	7—5	5
	RAPID	4	2 1 1	6—4	5
5.	DINAMO	4	2 1 1	7—5	5
6.	STEAUA	4	1 3 0	6—4	5
7.	JIUL	4	1 3 0	3—2	5
8.	SPORT CLUB	4	2 0 2	9—6	4
9.	UNIV. CRAIOVA	4	1 2 1	8—6	4
10.	FARUL	4	1 2 1	4—4	4
11.	F.C. ARGEȘ	4	2 0 2	6—8	4
12.	PETROLUL	4	2 0 2	3—6	4
13.	A.S. ARMATA	4	1 2 1	2—5	4
14.	POLITEHNICA	4	0 2 2	5—11	2
15.	C.F.R.	4	0 1 3	5—9	1
16.	CRIȘUL	4	0 1 3	1—7	1

GOLGETERI

3 GOLURI: Oblemenco (Univ. Craiova) — 3 din 11 m;

4 GOLURI: Neagu (Rapid), Rugiubei (Sport Club);

3 GOLURI: Lucescu (Dinamo) — toate din 11 m, Șoo (C.F.R. Cluj), Jercan (F. C. Argeș), Domide (U.T.A.), Lică („U" Cluj);

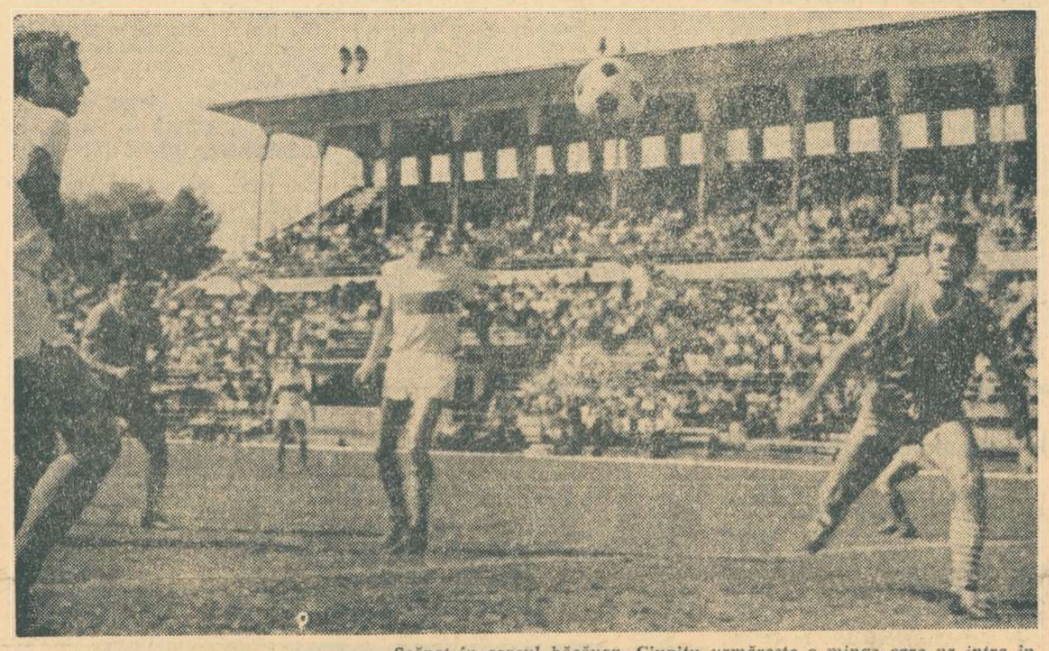

Scăpat în careul băcăuan, Ciupitu urmărește o minge care va intra în poesia lui Ghiță. Fază din meciul Petrolul — S. C. Bacău
Foto: I. TĂNĂSESCU

ECHIPA ETAPEI

ADAMACHE (Steagul roșu)

POP (Rapid) — LERETER (U.T.A.) — LUPESCU (Rapid) — MIHĂILĂ („U" Cluj)

DOMIDE (U.T.A.) — DUMITRU (Rapid)

LUCESCU (Dinamo) — NEAGU (Rapid) — OBLEMENCO (Univ. Craiova) — ȚĂRĂLUNGĂ (Univ. Craiova)

Gh. FLORESCU ȘI Gh. SENCOVICI, Campioni republicani la talere și skeet

OLIMPIA — DUBLĂ ÎNVINGĂTOARE LA ECHIPE

GH. FLORESCU

Vremea frumoasă și peisajul încîntător al „Tunarilor" au constituit un cadru extrem de stimulativ pentru participanții la campionatele republicane de talere lansate din șanț și din turn (skeet). Iar dacă mai adăugăm și lupta pasionantă care s-a dat pentru cucerirea titlului individual la talerele aruncate din șanț, vom putea spune fără teama de a greși că întrecerile celor două zile de la poligonul Tunari au oferit un spectacol deosebit.

Lider la jumătatea concursului, **Ștefan Popovici**, s-a aflat la egalitate după primele două serii de ieri cu **Gheorghe Florescu**. Ultimul însă, trăgînd excelent duminică (cînd a scăpat un singur taler din totalul de 100), s-a distanțat cu siguranță în final, mai ales că principalii săi adversari, Popovici și Dumitrescu, au înregistrat și cîte o serie de 21. Punctajul general (194 t) obținut de **Florescu** (pregătit de antrenorul **Grigore Ioanide**) — noul campion al țării — este bun, comparat pe plan internațional. Cu 194 t, italianul Giorgio Rosatti a ocupat locul 7 la recentele campionate europene.

La skeet, **Gheorghe Sencovici**, elevul antrenorului **Ion Lovinescu**, a reușit și anul acesta să cîștige titlul național. Aici, este de menționat asaltul dat poziților fruntașe ale clasamentului de către tinerii **Iurcenco, Mareș, Cojocaru, Buduru** și **Iordache**. Ceea ce nu poate fi decît un lucru îmbucurător.

La echipe, reprezentanții clubului Olimpia au reușit un frumos event. Ei au ieșit dubli campioni la diferențe substanțiale față de următorii clasați.

GH. SENCOVICI

Și astfel, cea mai importantă competiție internă la probele cu armele de vînătoare a luat sfîrșit. Nu însă fără a marca din nou și o serie de carențe.

Nu este pentru prima oară cînd semnalăm calitatea necorespunzătoare a talerelor, ca și desele de-

Constantin COMARNISCHI

(Continuare în pag. a 2-a)

La sfîrșitul acestei săptămîni: Campionatele internaționale de atletism

ARGENTINA MENIS O VA REÎNTÎLNI PE TAMARA DANILOVA

Intrăm în săptămîna „internaționalelor". Firesc, febra organizatorilor crește. Stadionului Republicii i se face acum, cu toată grija, toaleta pentru concurs, se alcătuiește juriul de arbitri, se completează inventarul de materiale, se poartă discuții telefonice privind ultimele confirmări de participare și sînt recepționate anunțurile ce vestesc sosirile concurenților străini și chiar... români.

Totul este privit cu seriozitate pînă la nivel de detaliu, căci fiecare amănunt își are importanța lui în marele angrenaj al organizării și o neatenție, cît de mică, poate aduce perturbări serioase. Așa că, deocamdată, să-i lăsăm pe organizatori să-și vadă de rosturile lor și să frunzărim cîteva dintre ultimele telegrame sosite pe adresa Federației române de atletism...

● Gambia și Coasta de Fildes vor fi prezente pentru prima oară la această competiție, urmînd a fi reprezentate de cîte un atlet: **Faie**, săritor în înălțime de 2,17 m, și, respectiv, **Maki**, alergător la 110 mg, creditat în acest sezon cu un rezultat de 14,2 s.

● O altă țară africană va fi, de asemenea, reprezentată în acest concurs. Este vorba de Sudan, de unde va sosi un grup de cinci atleți, ale căror nume nu ne-au parvenit încă.

● Vi-l mai amintiți pe acel micuț mexican **Juan Martinez**, care s-a bătut pentru o medalie olimpică la 10 000 m și la 5 000 m la J.O. din 1968? El va fi prezent la startul cursei de 5000 m la „internaționalele" noastre. Dar nu va fi singur. Alături de el se va alinia la start și un alt alergător mexican, **Macario Perez**, în timp ce **Antonio Vielauneva** va participa în cursa de 3000 m obstacole.

● **Tamara Danilova** (U.R.S.S.), campioană europeană la disc la Atena (anul acesta este notată cu un rezultat de 61,28 m), va fi principala adversară a aruncătoarelor noastre. Dintre acestea, Argentina Menis are toate motivele să fie nerăbdătoare s-o reîntîlnească, deoarece la recentele „europene" de la Helsinki Tamara Danilova, cu ultima ei aruncare, i-a răpit campioanei noastre medalia de bronz.

● Finlanda, ei cărei atleți susțin simbătă și duminică o întîlnire de tradiție cu reprezentativa Norvegiei, va trimite la București doar un singur atlet. Este vorba de alergătorul **Jouko Kuha**, specialist la 5000 m și 3000 m obstacole. Nu știm încă pentru care din aceste probe va opta Kuha, sau poate va participa la amîndouă.

CĂLĂREȚII ROMÂNI AU PLECAT LA BALCANIADĂ

Ieri a părăsit Capitala, îndreptîndu-se spre Belgrad, pentru a participa la cea de a IV-a ediție a Campionatului balcanic de călărie, care va avea loc între 15 și 20 septembrie, lotul reprezentativ al țării. Au făcut deplasarea: *Nicolae Mihalcea, Iosif Molnar, Dumitru Velicu* (dresaj), *Cornel Ilin, Dumitru Velea, Aurelian Stoica, Enache Silvestru* (obstacole — seniori), *Gioconda Rînzaru, Gheorghe Nicolae, Nicolae Vlad, Victor Conțiu* (obstacole — juniori), *Vasile Tudor, Ion Popa, Andrei Costea, Dumitru Loneanu* (concurs complet) însoțiți de antrenorii *Gheorghe Antohi, Nicolae Marcoci* și *Petre Roșca*.

REPREZENTATIVA SECTORULUI 6 BUCUREȘTI A CÎȘTIGAT „CUPA ROMÂNIEI" LA TENIS DE MASĂ

CLUJ, 12 (prin telefon). Victorioasă în cele șase partide disputate în trei zile de întreceri, cît au durat finalele „Cupei României" la tenis de masă, **reprezentativa sectorului 6 din București** (care se identifică, de altfel, cu echipa Progresul) a **cîștigat trofeul**, reeditînd astfel performanța de anul trecut.

Formația bucureșteană, compusă din maestra emerită a sportului **Maria Alexandru, Doina Zaharia, Sergiu Luchian, Virgil Sindeanu, Laurențiu Gheorghiu, Mariana Pinciuc** și **Alexandru Buzescu**, n-a avut de învins rezistențe prea dîrze. Ea a rezolvat facil întîlnirile disputate (singurele partide mai dificile fiind cele cu reprezentativele Clujului și Brașovului), încît se poate spune că echipierii săi n-au avut concurenți la primul loc, ci mai mult parteneri de întrecere. Maria Alexandru, Luchian și Buzescu sînt și liderii competiției, ei încheind victorioși toate partidele de simplu.

Dar, nu putem trece ușor nici peste eforturile celorlalte două clasate, echipele Clujului și Brașovului, cît și peste abnegația formațiilor Iașului, Doljului și Buzăului, care, deși lipsite de vedete, și-au apărat cu demnitate șansele.

Un alt lucru meritoriu pe care l-a relevat concursul de la Cluj a fost și evoluția bună a cîtorva dintre cei mai mici juniori — **Alexandru Buzescu** (București), **Cristinel Romanescu** (Buzău), **Gabriel Colțescu** (Dolj).

Din rezultatele ultimelor partide: Iași—Arad 3—2, Cluj—Arad 3—2, Brașov—Iași 3—1, Cluj—Dolj 3—0, București—Brașov 3—2. **Clasament general:** 1. **Selecționata sectorului 6 București** 12 p. 2. Cluj 11 p. 3. Brașov 10 p. 4. Iași 9 p. 5. Dolj 8 p. 6. Arad 7 p. 7. Buzău 6 p.

Nușa MUSCELEANU

În concursul internațional de pe Valea Răcădăului

MOTOCROSISTUL P. BARTKO (Cehoslovacia) ȘI-A CONFIRMAT VALOAREA

BRAȘOV, 12 **(prin telefon, de la trimisul nostru).** Ultimul concurs internațional de motocros al anului s-a desfășurat pe o vreme instabilă. Terenul de pe Valea Răcădăului, umezit din cauza averselor de peste noapte, a supus pe alergătorii din Anglia, Cehoslovacia, Ghana, U.R.S.S. și România la un dificil examen.

Din nou, cehoslovacul Pavel Bartko s-a dovedit superior tuturor adversarilor săi, dominînd copios cursa mașinilor grele (clasa 500 cmc). În prima manșă el a condus cu autoritate din start și pînă la sosire, evoluînd în aceeași manieră și în rundul următor. Urmărindu-l și cu o săptămînă în urmă, în concursul de la Moreni, putem afirma că Pavel Bartko și-a onorat cartea de vizită, confirmîndu-și clasa internațională.

În confruntarea de pe Valea Răcădăului, unde au fost prezenți peste 10 000 de spectatori, campionul țării noastre Șt. Chițu s-a apropiat, îndeosebi în manșa a doua, de valoarea învingătorului, făcînd o cursă excelentă. În duel cu cei de al doilea sportiv

Traian IOANIȚESCU

(Continuare în pag. a 2-a)

N. ANDRONACHE (Metalul Plopeni) — învingător în cea de a 8-a ediție a „Turului Clujului"

CLUJ, 12 (prin telefon, de la redactorul nostru). Cea de a 8-a ediție a competiției cicliste pe etape **„TURUL CLUJULUI"** s-a încheiat cu victoria rutierului **NICOLAE ANDRONACHE (METALUL PLOPENI)** care a cucerit astfel **„PREMIUL ZIARULUI SPORTUL".** Excelent organizat, beneficiind de o bună popularizare, de un public entuziast și de o vreme în general favorabilă, „Turul Clujului" se înscrie ca una dintre întrecerile de succes ale sportului nostru cu pedale.

Ultima etapă, a IV-a, s-a disputat duminică dimineața pe străzile din centrul Clujului. Alergătorii au parcurs 30 de ture (60 km), participînd la 15 sprinturi. Prima evadare a fost inițiată de I. Nagy (C.S.M. Cluj) care a cîștigat trei sprinturi consecutive. Este, apoi, rîndul lui Mircea Virgil (Metalul Plopeni) să acționeze. El se detașează, cîștigă patru sprinturi și este „înghițit", ca și Nagy, de pluton. Principala acțiune a etapei este realizată de **Th. Puterity** (Metalul Plopeni), **S. Suditu** (Olimpia), **V. Murineanu** (Șc. sp. 3) și **N. Andronache** (Metalul Plopeni). Ei cîștigă avans față de pluton și își dispută sprintul final al etapei. Clasament: 1. **S. SUDITU 1 h 40:06**, 2. Th. Puterity, 3. V. Murineanu, 4. N. Andronache.

Clasamentul general final: 1. **NICOLAE ANDRONACHE (METALUL PLOPENI) 8 h 37:49**; 2. **Valentin Hoța (Mureșul Tg. Mureș) la 1:27**; 3. **Sorin Suditu (Olimpia București) la 1:41**; 4. Th. Puterity (Metalul Plopeni) la 2:06; 5. Ștefan Szekely (C.S.M. Cluj) la 2:12; 6. Eugen Imbuzan (C.S.M. Cluj) la 3:12; 7. Arpad Györfi (Mureșul Tg. Mureș) la 3:20; 8. Nicolae David (Mureșul Tg. Mureș) la 3:30; 9. Mircea Virgil (Metalul Plopeni) la 4:01; 10. Nicolae Gavrilă (Steaua) la 4.12.

Cicliștilor clasați pe primele locuri le-au fost oferite premii de către C.J.E.F.S. CLUJ, A. S. LOTO-PRONOSPORT și ziarul **SPORTUL.**

N. DEMIAN

Adochiței (Confecția) — cea mai eficace jucătoare în meciul de ieri de pe „Tineretului" (Universitatea — Confecția)
Foto: B. VASILE

UNIVERSITATEA TIMIȘOARA PE PRIMUL LOC ÎN CAMPIONATUL FEMININ DE HANDBAL

Duminică s-au disputat la **Timișoara, Cluj, Tg. Mureș, Brașov** și **București** meciurile din etapa a VI-a a campionatului feminin — divizia A — de handbal. Ultima evoluție în aer liber din acest sezon a handbalistelor s-a soldat și ea cu surprize. **„U" Cluj a fost întrecută la scor (pe teren propriu!) de Rapid** — după ce joi făcuse meci egal la Buhuși cu Textila...; **Rulmentul Brașov a dispus de Voința Odorhei, deși la pauză oaspetele conduceau cu un avans de 5 goluri!** Derbyul etapei — **meciul dintre Mureșul Tg. Mureș și I.E.F.S. — a oferit o întrecere dîrză, cîștig de cauză avînd pînă la urmă formația Rozaliei Șoș.** În clasament, pe primul loc se află UNIVERSITATEA TIMIȘOARA.

Așa cum i-am mai informat pe cititorii noștri, echipele feminine de divizia A își întrerup activitatea în aer liber, urmînd ca etapele VII, VIII și IX din primul tur să se dispute la 2, 9 și 16 aprilie 1972. La 22, 23 și 24 septembrie este programat, la București, primul turneu de sală.

MUREȘUL TG. MUREȘ — I.E.F.S. 9—7 (4—3). Echipa locală și-a asigurat victoria în partida cu valoroasa formație I.E.F.S. datorită jocului inteligent, forței de atac din prima parte a celei de a doua reprize. În acele minute, mureșencele au majorat scorul de la 4—3 la 8—3 (în min. 41), speculînd greșelile în apărare comise de bucureștence. Spre sfîrșitul întîlnirii, oaspetele revin puternic, înscriu 4 goluri în 7 minute, dar soarta meciului fusese decisă. Au marcat: **Șoș 3, Mathe 2, Cordoș** și **Szöllössi** — pentru Mureșul Tg. Mureș, **Băicoianu 2, Bunea 2, Frîncu, Bota** și **Cula—Mohanu** — pentru I.E.F.S.

(Continuare în pag. a 2-a)

DUPĂ ETAPA A III-a A CAMPIONATULUI DIVIZIEI A DE RUGBY

SCHIMBĂRI ÎN PRIMA PARTE A CLASAMENTULUI

● Succes al provinciei: Universitatea Timișoara pe locul I ● În derbyul Dinamo — Steaua, egalitate ● Farul Constanța surclasată la București ● Politehnica Iași pe locul V

O etapă interesantă — a treia — în cadrul campionatului diviziei A de rugby. Rezultatele, în general scontate, au dus totuși la mișcări însemnate în fruntea clasamentului. Cele mai importante sînt venirea pe primul loc a „XV"-lui timișorean — Universitatea — aflat la a treia victorie consecutivă, trecerea Stelei pe locul II și ascensiunea Griviței Roșii.

DINAMO — STEAUA 6—6, DAR REZULTATUL ESTE INECHITABIL...

6—6, duminică, pe stadionul din Șos. Ștefan cel Mare, în partida derby dintre **Dinamo** și **Steaua**, deși mai echitabil ar fi fost 6—3 pentru „XV"-le antrenat de Florian Ghiondea. **Subliniem, mai echitabil, deoarece rugbyștii de la Dinamo (chiar și fără Dragomirescu) au dominat în cea mai mare parte a jocului, au beneficiat de mai multe baloane în teren, au acționat mai decis și mai grupat, datorită evident și unei perechi de mijlocași în mare formă — Florescu și Nicolescu — cît și participării permanente a liniei a III-a la șarjele treisferturilor.** Am văzut o echipă — Dinamo — cu totul altfel decît în finalul returului campionatului precedent, cu multă poftă de joc, mai lucidă și mai bine organizată. Chiar și sub aspectul ocaziilor, Dinamo a avut avantaj, ratînd de puțin cîteva.

Steaua, de partea cealaltă, nu s-a ridicat în toate momentele jocului la nivelul adversarului. A început partida mai calm, dar a făcut față cu dificultate atacurilor supranumerice ale dinamoviștilor. Echipa militară n-a mai avut prospețimea-i cunoscută, înaintarea a acționat cu mai puțină mobilitate. Dar cel mai descoperit sector al echipei Steaua l-a constituit linia de mijlocași, în care **Tața**, mai ales, a fost complet depășit de joc.

Meciul, după noi, trebuia să se încheie cu scorul de 6—3, dar arbitrul T. Witing, care condusese în general satisfăcător pînă aproape de finalul jocului, a prelungit nemotivat meciul, lăsînd impresia multora dintre spectatori că... așteaptă egalarea. E drept, meciul a fost oprit de trei ori, iar după consumarea celor 80 de minute regulamentare a anunțat prelungirea partidei cu 6 minute, care de fapt au fost ...7!

Scorul l-a deschis Dinamo prin **Florescu**, autorul unei lovituri de pedeapsă. Inițial, Dinamo înscrisese un „drop", dar arbitrul l-a anulat, lăsînd faza să curgă. Tot Dinamo va înscrie, prin același **Florescu** (min. 79, lov. ped). Steaua a redus din handicap în min 80, prin **Durbac** (lov. ped) și a egalat în min. 87. Fundașul stelist a transformat impecabil o nouă lovitură de pedeapsă. De notat că ambele echipe au ratat cîte 3 lov. de ped., una dintre acestea (Durbac, min. 29) atingînd bara!!!

DINAMO: **Baciu**, Caraiman, Stoica-**Țurlea**, Dărăban-**Iorgulescu**, If-

(Continuare în pag. a 2-a)

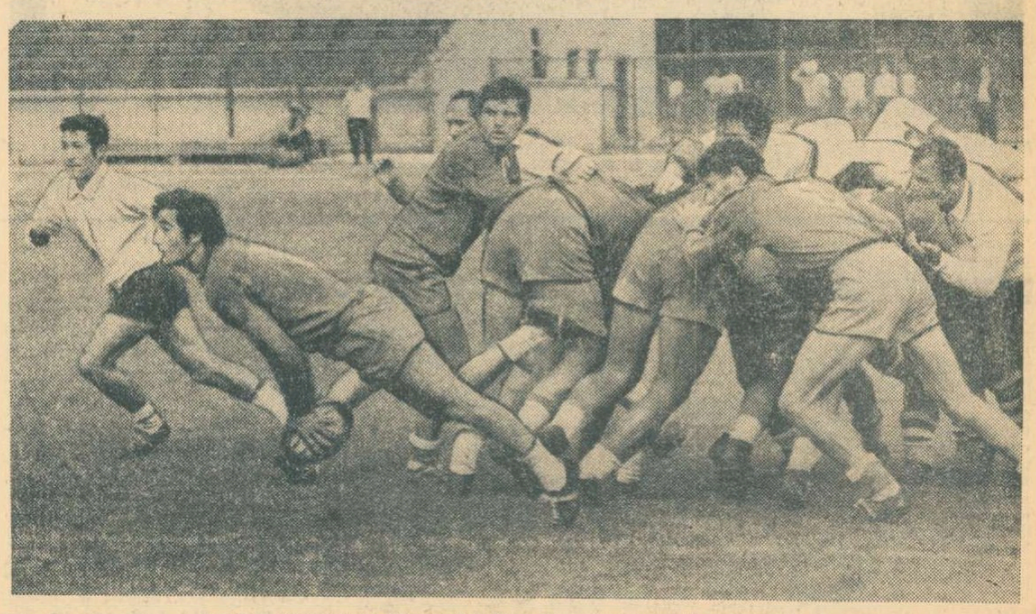

O frumoasă acțiune a lui Tața (Steaua), după o grămadă ordonată, dar mijlocașul echipei campioane n-a mai făcut jocul său spectaculos (și mai ales eficace) cu care și-a cîștigat locul în echipă...
Foto: ANDREI PANDELE

handbal

În campionatul masculin

REZULTATE STRÎNSE ÎN PRIMA ZI A TURNEULUI DE LA TIMIȘOARA

TIMIȘOARA, 12 (prin telefon, de la trimisul nostru). Cea de a doua rundă a disputei pentru titlu la handbal masculin a început duminică în sala Olimpia din localitate sub auspicii ceva mai promițătoare. Jocurile acestei prime etape a turneului timișorean, deși încheiate cu rezultate în general strînse, au fost totuși ceva mai curate, mai bogate în... handbal. Dar, iată prezentarea celor cinci partide :

UNIVERSITATEA CLUJ-DINAMO BRAȘOV 19—17 (9—7). Brașovenii au început bine această partidă importantă pentru ei, ajungînd să conducă cu 4—1 (min. 8), dar prospețimea fizică și plusul de forță al tinerilor handbaliști clujeni a fost hotărîtor, nu numai în finalul primei reprize, ci și în partea a doua a întîlnirii, pe care ei au cîștigat-o deplin meritat. Principalii realizatori : *Capră* (4), *Schobel* (4), *Popa* (3), *Saico* (3) și *Stuparu* (3) — „U" Cluj, *Messmer* (9) și *Radu* (5) — Dinamo Brașov. Au condus *C. Crețu — I. Crisnic* (ambii din Petroșani).

DINAMO BUCUREȘTI-POLITEHNICA GALAȚI 17—16 (11—8). Nu mult a lipsit să înregistrăm o surpriză de proporții ! Victoria la limită a bucureștenilor a stat în cumpănă în ultimele minute ale meciului și ceea ce pare mai curios este faptul că ei n-au putut să se impună în fața unei echipe care a prezentat pe teren doar 6 jucători de cîmp (antrenorul studenților neefectuînd nici o schimbare de-a lungul meciului). De la gălățeni au lipsit cîțiva jucători (Văduva, Eftimie, Pătrașcu și Spătaru) reținuți de examene. Partida a început sub semnul unui evident echilibru de forțe (5—5 în min. 17, 7—7 în min. 25), dinamoviștii impunîndu-se abia în finalul primei reprize. După pauză, studenții s-au „agățat" de adversarii lor, care, comițînd multe și grave greșeli de apărare, le-au permis acestora să mențină diferența minimă de scor. Cele mai multe goluri au înscris : *Papp* (6), *Dan Marin* (4) și *Bota* (3) pentru Dinamo, respectiv *Neagu* (5), *Pădure* (4), *Hornea* (3) și *Dumitrescu* (3). Au arbitrat *Al. Codreanu* și *I. Luchici* (ambii din Timișoara).

POLITEHNICA TIMIȘOARA—S. C. BACĂU 10—11 (5—3). Studenții timișoreni, lipsiți de aportul lui Guneș, principalul lor realizator, s-au arătat destul de reținuți în atac și n-au reușit să-și manifeste valoarea decît în apărare. Băcăuanii, cu jocul lor „economic", au știut să speculeze prompt, mai ales în finalul meciului, excesul de nervozitate al adversarilor, întorcînd în favoarea lor cursul partidei. Elocvent în privința reținerii cu care au acționat în atac ambele formații este faptul că din min. 43 (scor 7—7) pînă în min. 54 (scor 7—8) s-a înscris un singur gol. Abia în ultimele 5 minute ambele echipe, urmărind cu disperare victoria, au fost ceva mai incisive și astfel scorul are un aspect acceptabil din punct de vedere al numărului de goluri. Cei mai eficienți jucători : *Teacoiu* (5) și *Ivan* (3) — Politehnica, respectiv *Avramescu, Constantinescu, Ostache* și *Laub* — toți cîte două — S.C. Bacău. Au arbitrat *V. Erhan* și *D. Purică* (Ploiești).

STEAUA — INDEPENDENȚA SIBIU 25—14 (13—7). Partidă spectaculoasă, în care meritul pentru calitatea jocului revine în special învingătorilor — trecuți cu această ocazie pe primul loc în clasament. O notă bună pentru ambele echipe la capitolul sportivitate. Principalii realizatori : **Gruia** (6), **Drăgăniță** (4), **Kicsid** (4), **Goran** (3), **Gațu** (3) — Steaua, respectiv **Stentzel** (4), **Schmidt** (4), **Schuman** (2) și **Savu** (2). Au condus **C. Căpățînă** și **T. Ene** (ambii din Buzău).

UNIVERSITATEA BUCUREȘTI — TROTUȘUL GH. GHEORGHIU-DEJ 24—18 (15—9). Victorie meritată a bucureștenilor, care au jucat din nou foarte bine. Principalii marcatori : **Cosma** (8), **Voinea** (6) și **Cîrlan** (5) — Universitatea, **Ghioc** (8) și **Paraschiv** (5) — Trotușul. Au arbitrat **N. Maghețu** și **V. Iepure** (Timișoara).

Călin ANTONESCU

UNIVERSITATEA TIMIȘOARA PE PRIMUL LOC

(Urmare din pag. 1)

Au condus — **C. Șenchea** și **P. Colibici** (Ploiești).

Andrei SABO — coresp.

UNIVERSITATEA CLUJ — RAPID BUCUREȘTI 9—15 (1—13!). A fost o partidă cu reprize total diferite. În prima, clujencele și-au scos din nou în evidență carențele (atac lipsit de forță și precizie, apărare cu multe fisuri) și au fost net dominate de rapidiste. Bucureștencele au înscris mai mult de jumătate din golurile primei reprize din contraatacuri. În partea a doua a meciului, studentele sînt cele care se impun grație unui joc mai ordonat, dar și ajutorului dat de adversare, sigure de victorie. Cele mai eficace jucătoare: **Ștefan** și **Țopîrlan** de la Rapid, **Cociș** de la Universitatea care au înscris cîte 4 goluri. Au arbitrat: **V. Weichselbaum** și **V. Căpățînă** (Timișoara).

Mircea RADU — coresp.

UNIVERSITATEA TIMIȘOARA — TEXTILA BUHUȘI 18—11 (7—8). Studentele au abordat partida cu o superficialitate inadmisibilă, desconsiderînd forța echipei oaspete. După ce în min. 9 conduceau cu 6—3, timișorencele se relaxează, săvîrșesc numeroase greșeli (unele copilărești) și ratează trei aruncări de la 7 m. În aceste condiții, în min. 24 textilistele egalează (7—7), iar în min. 25 iau conducerea cu 8—7. Intervenția fermă a antrenorului C. Lache face ca aspectul jocului studentelor să se modifice fundamental în repriza a II-a pe care Universitatea a cîștigat-o cu 11—3. Au înscris: **Ibadula 5, Franz 4, Metzenrath 3, Onofraș 3, Popa 2, Neghină** — pentru Universitatea Timișoara, **Munteanu 4, Șerban 2, Agoroaie 2, Stoleru 2** și **Simeria** — pentru Textila Buhuși. Au arbitrat **C. Burcă** și **I. Ionescu** (București).

Petru ARCAN, coresp.

RULMENTUL BRAȘOV — VOINȚA ODORHEI 13—11 (4—9). Brașovencele au cucerit o victorie prețioasă, nesperată după evoluția submediocră din primele 25 de minute. În repriza secundă, handbalistele de la Rulmentul și-au organizat mai bine atacurile și au stopat acțiunile ofensive ale adversarelor. Jocul a plăcut numeroșilor spectatori. Cele mai eficace jucătoare: **Prundaru** — 6, de la Rulmentul, **Magyari** și **Teglas** — cîte 4 — de la Voința Odorhei. Au arbitrat **M. Marin** și **A. Virtopeanu** (București).

Carol GRUIA, coresp.

UNIVERSITATEA BUCUREȘTI — CONFECȚIA BUCUREȘTI 19—12 (6—5). O primă repriză de slabă calitate și o a doua care a înviorat publicul, obligîndu-l să aplaude acțiuni rapide, goluri marcate ca la carte, iată ce ne-a oferit meciul disputat ieri după amiază pe stadionul Tineretului. În general, Universitatea —campioana țării — a făcut în ultima parte a meciului un joc bun, dar i-a lipsit „scînteia" care altădată făcea să tresalte tribuna. Poate că fetele sînt supărate că au pierdut trei puncte (două la I.E.F.S. și unul la Mureșul Tg. Mureș) în meciuri în care aveau dreptul să termine învingătoare. Să nu uite, însă, că marea vină o poartă, totuși, ele. În preajma unui bogat, dar dificil sezon internațional au datoria să se regăsească, să joace (așa cum știu și cum dovedesc că știu în unele momente) bine pe întreg parcursul partidelor. Confecția, într-o oarecare revenire, jucînd mai curat, mai legat, a fost în multe momente în apropierea campioanei (în min. 28 scorul era egal: 6—6). Au marcat : **Dobirceanu 5, Iordache 5, Arghir 4, Fulcoi 3, Schramko** și **Scorțescu** — pentru Universitatea, **Adochiței 6, Dincă 2, Matache, Serediuc, Bidiac** și **Zamfirache** — pentru Confecția. Au arbitrat: P. **Cîrligeanu** și **D. Rahoveanu** (București).

H. N.

CLASAMENTUL

1. Univ. Timișoara	6	5	0	1	109—61	10
2. Univ. București	6	4	1	1	88—64	9
3. Mureșul Tg. Mureș	6	4	1	1	72—56	9
4. I.E.F.S.	6	4	0	2	59—51	8
5. Textila Buhuși	6	3	1	2	69—65	7
6. Rulmentul Brașov	6	2	1	3	73—88	5
7. Voința Odorhei	6	2	0	4	55—63	4
8. Confecția	6	1	2	3	62—89	4
9. Rapid	6	1	1	4	52—60	3
10. Univ. Cluj	6	0	1	5	52—94	1

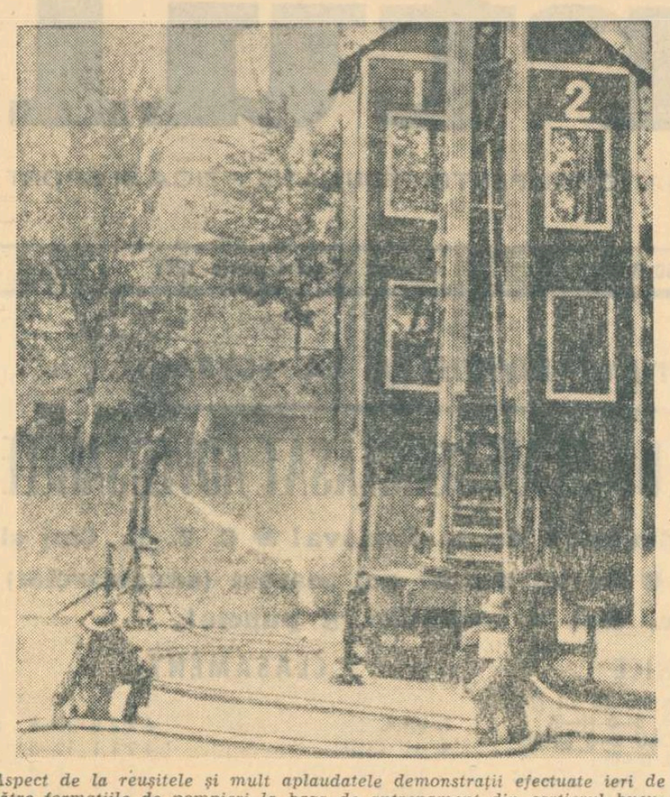

Aspect de la reușitele și mult aplaudatele demonstrații efectuate ieri de către formațiile de pompieri la baza de antrenament din cartierul bucureștean Tei

PATINAJ

PRIMUL CAMPIONAT NAȚIONAL LA „ROTILE"

CLUJ, 12 (prin telefon). Primul campionat național de patinaj pe rotile, care a început simbătă pe platforma de beton din curtea Liceului „Ady-Șincai", a avut drept prolog un concurs republican de pionieri, rezervat patinatorilor nelegitimați. Întrecerea s-a desfășurat la patru categorii de vîrstă (fete și băieți) la patine cu patru roți (tip căruță). Avînd un caracter de popularizare a patinajului pe uscat, concursul pionierilor (care trebuia patronat de Consiliul județean al Organizației Pionierilor) urmărea să aducă pe platforma clujeană de întrecere mult mai mulți concurenți decît cei 30 care au abordat competiția. Așteptăm să vedem ce justificare vor da numeroaselor absențe acei care se ocupă de promovarea acestui nou sport în rîndurile pionierilor.

Din grupul celor prezenți la acest concurs s-au remarcat : **50 m** — cat. 7—8 ani : G. Werder (Sibiu) 10,1, Dana Munteanu (Sebeș) 12,9 ; cat. 9—10 ani : F. Bacoș (Timișoara) 9,0 ; cat. 11—12 ani : Astrid Stefani (Sebeș) 9,7 ; **100 m** — cat. 13—14 ani: Gh. Moiș (Sibiu) 17,5, Elisabeta Pakai (Sebeș) 18,1.

În ceea ce privește campionatul republican, el nu a început sub cele mai bune auspicii, pe de o parte ploaia, pe de alta amenajarea numai în ajun a platformei — care a impus schimbarea locului de concurs — perturbînd competiția și creînd nervozitate. Iată cîteva rezultate : **100 m** — cat. 13—14 ani (patine tip căruță) : Al. Teodorescu (Șc. sp. 2 București) 16,6, Agnes Medgyesi (Olimpia Cluj) 17,9 ; cat. 15—16 ani : Silvia Cardoș (Mureșul Tg. Mureș) 17,5 ; **200 m** — cat. 17—18 ani : Enico Giliga (Mureșul Tg. Mureș) 37,3, St. Orban (Olimpia Cluj) 38,4 ; **500 m** — cat. 17—18 ani : St. Simion (C.S.M. Cluj) 1:29,5.

Întrecerile campionatului republican continuă.

TENIS

DINAMO—STEAUA 17—7

Duminica sportivă ce a avut loc în parcul din șoseaua Ștefan cel Mare a inclus și întîlnirea de tenis dintre Dinamo și Steaua, contînd pentru campionatul divizionar pe echipe. Elevii antrenorilor Bădin și Segărceanu s-au prezentat la această importantă confruntare animați de dorința de a obține victoria, care le dădea posibilitatea de a se instala în fruntea clasamentului. După disputarea a 24 de meciuri — dintre care unele au oferit spectacole de bun nivel — Dinamo a cîștigat cu 17—7.

De la învingători, Viorel Marcu — în acest sezon, dar mai cu seamă în acest meci foarte sigur pe joc, eficace în ofensivă — și-a adus o contribuție importantă la acumularea punctelor victoriei, cîștigînd partidele cu Hărădău (1—6, 6—1, 6—2) și cu Popovici (6—2, 6—0). In formă bună s-au prezentat și Iudit Dibar, care și-a adjudecat amîndouă întîlnirile de simplu (6—2, 5—7, 6—2 cu Valeria Balaj și 7—5, 6—1 cu Elena Trifu), precum și Manana Nunweiller, Virginia Ruzici și Mariana Simionescu. Se poate aprecia că întreaga echipă dinamovistă (cu excepția lui Dron, care nu și-a regăsit ritmul normal de joc) s-a comportat mai mult decît satisfăcător.

Cîteva cuvinte despre unul dintre tenismanii care ne-a reprezentat mulți ani în meciurile de „Cupa Galea" și care, trecut la vîrsta majoratului, nu a confirmat întru totul speranțele celor ce cred în talentul său. Este vorba despre Dumitru Hărădău (Steaua). Sîntem convinși că facem o apreciere exactă spunînd că meciul său cu Sever Dron a fost cel mai bun din cîte a jucat în ultimii ani. Faptul de a-l fi întrecut pe Dron în două seturi (primul la zero și deci scutindu-ne de alte comentarii) este de bun augur pentru evoluția sa în continuare.

Rezultate : Dron—Popovici W.O., Bădin—Sotiriu 1—6, 0—6, Manana Nunweiller—Elena Trifu 6—3, 4—6, 6—3, Manea—Roșianu 6—4, 8—6, Breazu—Soare 6—0, 7—5, Virginia Ruzici—Mihaela Dimitriu 6—4, 6—4, Mariana Simionescu—Elena Cristea 6—3, 6—1, Dron—Hărădău 0—6, 4—6, Manana Nunweiller—Valeria Balaj 6—1, 4—6, 6—3, Manea—Soare 6—3, 6—4, Virginia Ruzici—Elena Cristea 6—2, 6—1, Mariana Simionescu—Mihaela Dimitriu 6—2, 6—2, Marcu, Casapu—Mărmureanu, Hărădău 5—7, 4—6.

Ion GAVRILESCU

RUGBY

ETAPA A III-a A DIVIZIEI A

(Urmare din pag. 1)

timie, Roman-Florescu, Nicolescu-Caravu (Istudor), Hulă, **Nica, Constantin-Dăiciulescu.**

STEAUA : Ciornei, Gh. Mircea, **Bucur — Șerban, Pintea-**Băltărețu, Postolache, Achim-Tața, Giugiuc-**Ionescu, Ghiță,** Budică (Suciu), Braga-**Durbac.**

Din min. 57 Dinamo a jucat în 14 oameni, prin eliminarea lui Dărăban, pentru lovirea intenționată a adversarului.

Tiberiu STAMA

GRIVIȚA ROȘIE — FARUL CONSTANȚA 42—6 (21—3) !

S-ar putea spune că ieri, în Parcul Copilului, Grivița a fost... Grivița, iar Farul n-a fost... Farul. Și asta explică totul. Veniți să vedem un meci dîrz, poate chiar echilibrat, am avut surpriza să asistăm la o întîlnire în care grivițenii și-au surclasat adversarii. Acțiuni purtate în viteză, cu schimbări de direcție derutante, un joc la mînă promițător, nu mai puțin de cinci încercări care de care mai spectaculoase — au fost cîteva din reușitele bucureștenilor. Ieri, Grivița Roșie s-a arătat matură, tehnică, ne-a dovedit că se îndreaptă spre... forma pe care dorim să o aibă. Țibuleac, Atanasiu, Pavlovici, Simion, Demian n-au iertat nimic, fiind deseori aplaudați. Farul Constanța este, o știm, într-o perioadă de formare. Nu putem înțelege, însă, unde-i este principala armă : combativitatea. „Nu-i vedeți, spunea ieri Titi Ionescu, antrenorul lor, au ieșit de pe teren odihniți". Ce voia să spună ? De ce „XV"-le constănțean n-a alergat, ieri, n-a placat, a jucat încet ?

Iată realizatorii scorului : **Țibuleac** (lov. ped.; dr.; trans.; încerc.), **Simion** (4 transf. lov ped), **Oblemenco** (dr.), **Pavlovici** (2 încerc.), **Pop** și **Atanasiu** (cîte o încerc.) — de la bucureșteni, **Zamfirescu** și **Chiciu** (lovituri de ped.) pentru constănțeni. Bun arbitrajul lui V. Cișmaș.

Modesto FERRARINI

GLORIA BUCUREȘTI — RULMENTUL BÎRLAD 14-10 (10-0)

Pe stadionul Gloria, o partidă de mare luptă, în care gazdele — dornice să realizeze prima victorie la revenirea în divizia A — au început bine jocul și au acumulat pînă la pauză un avantaj de 10 puncte. La reluare, după ce bucureștenii mai reușesc o încercare, aspectul jocului se schimbă și inițiativa trece de partea oaspeților, care reduc diferența de scor la doar 4 puncte. Au înscris **Gavriș** (lov. ped. căz.), **Soare** (încerc.; lov. ped.), **Bujor** (încerc.) pentru Gloria, respectiv **Bădina** (încerc.), **Ciorici** (încerc.) și **Manez** (transf.). A condus muțumitor Petre Ionescu (București).

D. NEGREA

REZULTATELE ETAPEI

Gloria — Rulmentul Bîrlad 14—10 (10—0) ; Agronomia Cluj — Universitatea Timișoara 0—10 (0—3) ; Dinamo — Steaua 6—6 (3—0) ; Grivița Roșie — Farul Constanța 42—6 (21—3) ; Politehnica Iași — C.S.M. Sibiu 16—6 (7—3) ; Sportul studențesc — Știința Petroșani 7—8 (0—4).

ETAPA VIITOARE (19. IX.)

Știința Petroșani — C.S.M. Sibiu ; Farul Constanța — Politehnica Iași ; Steaua — Grivița Roșie ; Universitatea Timișoara — Dinamo ; Rulmentul Bîrlad — Agronomia Cluj ; Sp. studențesc Buc. — Gloria Buc.

CLASAMENTUL DUPĂ ETAPA A III-a

1. Univ. Timișoara	3	3	0	0	58:20	9
2. Steaua	3	2	1	0	92:15	8
3. Grivița Roșie	3	2	1	0	67:27	8
4. Dinamo	3	2	1	0	46:21	8
5. Politehnica Iași	3	2	0	1	32:22	7
6. Rulmentul Bîrlad	3	1	1	1	22:14	6
7. Știința Petroșani	3	1	1	1	8:11	6
8. Gloria	3	1	0	2	34:77	5
9. Farul Constanța	3	1	0	2	22:86	5
10. C.S.M. Sibiu	3	0	1	2	30:50	4
11. Sportul studențesc	3	0	0	3	13:35	3
12. Agronomia Cluj	3	0	0	3	12:78	3

MOTO

(Urmare din pag. 1)

cehoslovac, Jiri Kavan, cîmpineanul și-a învins redutabilul adversar, ocupînd locul secund în manșa respectivă. De asemenea, sovieticul Iuri Egorov s-a numărat printre animatorii întrecerii pînă aproape de sfîrșitul ultimei manșe, cînd i s-a defectat motocicleta. Din păcate, însă, comportarea cunoscuților alergători români A. Ionescu, Cr. Dovidș și O. Ștefani a lăsat de dorit.

Acțiunile curajoase ale acestora au rămas fără rezultat, deoarece ei ori n-au putut rezista ritmului rapid impus de alergătorii cehoslovaci și sovietici, ori au fost nevoiți să abandoneze din cauza unor defecțiuni tehnice. În schimb, alți alergători, P. Lucaci, Tr. Moașa, Fl. Davidescu și D. Motișan, au contribuit din plin la spectaculozitatea cursei, reușind să-i depășească pe concurenții din Anglia și Ghana. *Rezultatele celor două manșe : I—1. P. Bartko* (Cehoslovacia). *2. J. Kavan* (Cehoslovacia). *3. I. Egorov (U.R.S.S), II—1. P. Bartko, 2. Șt. Chițu (Poiana* Cîmpina), *3. J. Kavan. Clasamentul general : 1. P. Bartko* (Cehoslovacia), *2. J. Kavan* (Cehoslovacia), *3. Șt. Chițu* (Poiana Cîmpina), 4. P. Lucaci (Steagul roșu Brașov), 5. Tr. Moașa (St. r. Brașov), 6. L. Stanislav (U.R.S.S.). 7. Fl. Davidescu (Victoria Moreni), 8. D. Motișan (Victoria Moreni), 9. James Holt (Anglia), 10. Ph. Bret (Ghana).

În program a figurat și o clasă națională (pînă la 500 cmc), cîștigată de *Fr. Szinte* (Steagul roșu Brașov), urmat în ordine de M. Banu (Poiana Cîmpina), Gh. Voicu (Steagul roșu Brașov), M. Iordan (Metalul București), C. Marin (Poiana Cîmpina) și Gh. Petrică (Locomotiva Ploiești).

În concursul internațional de pe Valea Răcădăului

TIR

Gh. Florescu și Gh. Sencovici, campioni republicani

(Urmare din pag. 1)

fecțiuni ale instalațiilor de lansare. Aproape că aceste neajunsuri au devenit cronice la concursurile noastre de talere și skeet, ele apărînd și la această ediție.

Atît sîmbătă, cît și duminică, trăgătorii au fost mereu șicanați fie de spargerea repetată a talerelor, fie de defectarea mașinilor de aruncat. Și mai grav, la talerele lansate din șanț surpriza traiectoriei dispărea odată cu repetarea talerelor sparte! A fost astfel neutralizată tocmai una dintre caracteristicile acestei probe. În asemenea condiții, este greu de pretins concurenților un calm desăvîrșit și rezultate de mare valoare.

Rezultate tehnice, **talere aruncate din șanț** (200 t), **individual: 1. Gheorghe Florescu** (Steaua, antrenor Grigore Ioanide) 194 t — campion republican, 2. Ștefan Popovici (Olimpia) 190 t, 3. Ion Dumitrescu (Olimpia) 186 t, 4. Victor Rudescu (Olimpia) 185 t, 5. Andrei Marinescu (Școlarul) 184 t, 6. Aurel Ionescu (Steaua) 174 t, 7. Vasile Trăistaru (Steaua) 171 t, 8. Gabriel Suditu (Steaua) 166 t, **echipe: 1. Olimpia** (Popovici, Dumitrescu, Rudescu, Lovinescu) 544 p — campioană republicană, 2. Steaua (Florescu, Ionescu, Trăistaru, Suditu) 531 t, 3. Școlarul (Marinescu, Ispașiu, Petre, Reli Vezeanu) 511 t. **Skeet** (talere aruncate din turn) — 200 t, **individual: 1. Gheorghe Sencovici** (Olimpia, antrenor Ion Lovinescu) 190 t — campion republican, 2. Gleb Pintilie (C.S.O. Baia Mare) 189 t, 3. Florin Iurcenco (Sc. sp. 1 Buc.) 184 t, 4. Răzvan Mareș (Șc. sp. 1 Buc.) 183 t, 5. Lucian Cojocaru (Steaua) 181 t, 6. Dan Buduru (Steaua) 181 t, 7. Ion Iordache (Steaua) 179 t, 8. Dumitru Danciu (Olimpia) 179 t (a fost penalizat cu trei puncte pentru întîrziere la concurs), **echipe: 1. Olimpia** (Gh. Sencovici, A. Sencovici, D. Danciu, S. Diaconu) 544 p, 2. Steaua (Buduru, Cojocaru, Loghiade, Vlădoiu) 537 t, 3. C.S.O. Baia Mare 508 t.

RADIOAMATORISM

NOI MAEȘTRI AI SPORTULUI

În cadrul unei festivități care a avut loc la Radioclubul Central, a fost acordat titlul de **maestru al sportului** următorilor radioamatori :

Iatan Cicerone — Y04CT (Radioclubul Galați) ;

Diaconu Sever — Y04WU (Radioclubul Galați) ;

Dobrescu Mihai — Y04CS (Radioclubul Galați) ;

Molocea Virgil — Y09-8555 (Radioclubul Prahova) ;

Giurgiu Vasile — Y06EX (Radioclubul Sibiu) ;

Șerbănescu Ion — Y07AWP (Radioclubul Argeș) ;

Kuti Ioan — Y07AUS (Radioclubul Argeș).

polo

PROGRESUL BUCUREȘTI — EMPOR HALLE 1-2

Ieri dimineață, la ștrandul Tineretului formația de polo din R. D G., Empor Halle, și-a luat revanșa în întîlnirea cu Progresul București, cîștigînd cu 2—1 (0—0, 2—1, 0—0, 0—0). După victoria clară obținută sîmbătă, se părea că bucureștenii vor cîștiga lejer și cea de a doua întîlnire. Unele greșeli de arbitraj au împiedicat însă formația Progresul să-și desfășoare jocul în voie. Au înscris : **Steinbach** (2) — pentru învingători, respectiv **Teodorescu. (C.V.).**

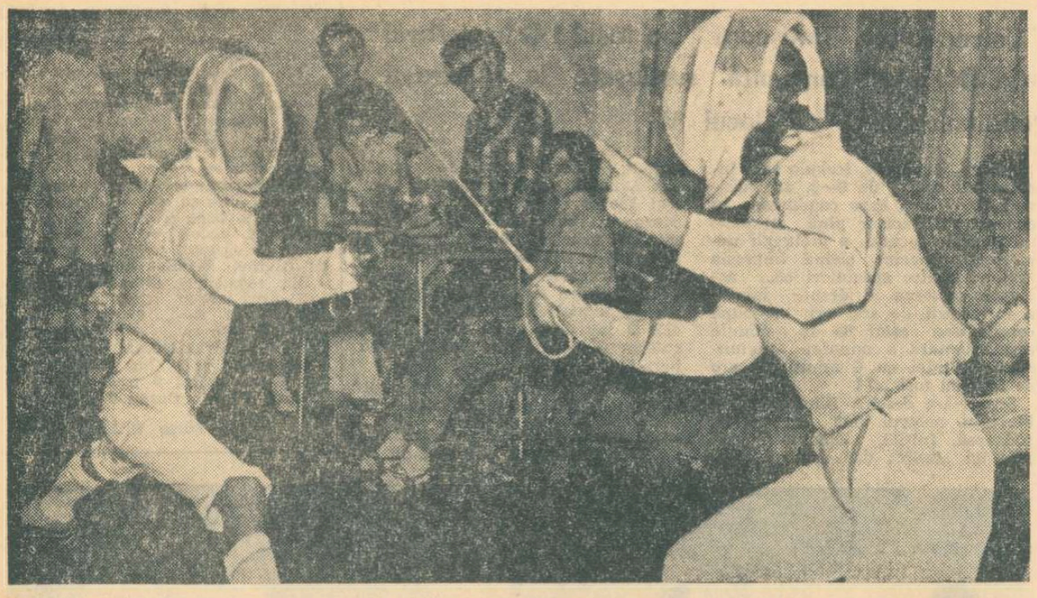

Mihaela Ștefan (*„U"*), *în dreapta, în asaltul din finală susținut în compania* **Lidiei Staicu** (*I.E.F.S.*). *Ea va cîștiga cu 4—1 și își va netezi și mai mult drumul către locul I...*

Foto : VASILE BAGEAC

SCRIMA

MUȘCHETARII DIN NOU PE PLANȘE !

La „Floreasca II", în fief-ul scrimei bucureștene, trăgători reprezentînd toate armele și-au dat întîlnire pe planșe, cu ocazia fazei municipale a „Cupei României". În toate cazurile, disputele pentru fiecare asalt au fost aprige, ele încheindu-se în general cu rezultate scontate.

Floreta masculină, de pildă, și-a desemnat cîștigătorul probei în **Dan Logan**, de la Viitorul, învingător după baraj asupra lui **Mircea Chiș** (I.E.F.S.). Pe locul 3, **Fălticeanu, („U")** cu 3 v. Logan a realizat cele 4 victorii din turneul final astfel : la Constantinescu și Marcvart (cu 5—3) și la Fălticeanu și Budahazi (cu 5—4). Chiș, egalul lui Logan pînă la baraj, a obținut 5—3 la Constantinescu și 5—4 la Budahazi, Marcvart și... Logan.

În proba feminină de floretă **Mihaela Ștefan** („U") a terminat neînvinsă finala : 4—0 cu Zambori și Orfanu, 4—1 cu Staicu, 4—2 cu Budur și 4—3 cu Ilieș. După ea s-au clasat : 2. **Carmen Budur (Viitorul) cu 4 v, 3. Eva Ilieș (IEFS) 3 v, 4. Geta Orfanu („U") 2v., 5. Lidia Staicu (IEFS) 1 v. 6. Eva Zambori (C.S. Sc.) 0 v.**

Spada a dat drept cîștigător pe **Angelescu** de la I.E.F.S., care a realizat 4 victorii în finală : 5—1 la Doboși, 5—2 la Băicoianu și 5—3 la Ciocodeică și Zanea. Iată și clasamentul în continuare : 2. **Ciocodeică (Progresul) 3 v., 3. Dinescu (Steaua) 3 v., 4. Băicoianu (IEFS) 3 v., 5. Doboși (Steaua) 2 v., 6. Zanea („U") 2 v.**

În fine, la sabie, **Silviu Crișu** (Viitorul) a repetat performanța fostei sale colege de la floretă fete, Mihaela Ștefan, terminînd neînvins turneul final: 5—0 la Costache, 5—1 la Bardan, 5—3 la Baltă și Manoliu și 5—4 la Mustață IV. În urma lui Crișu s-au clasat: 2. **Manoliu („U") 3 v., 3. Mustață IV (Viitorul) 3 v, 4. Costache (Viitorul) 2. v, 5. Baltă („U") 1 v., 6. Bardan (IEFS) 1 v.**

Finaliștii tuturor probelor se califică la faza de zonă a „Cupei României" rezervată trăgătorilor de categoria I și maeștri **(t.st.).**

HIPISM

PE VECHIUL DRUM...

Reuniunea de ieri trebuia să fie apreciată printre cele mai reușite ale mitingului de toamnă, datorită în primul rînd calității lotului de trăpași angajat în curse și apoi faptului că timpul favorabil a permis — teoretic — tuturor partanților să-și etaleze valorile maxime. Că unii dintre ei au realizat într-adevăr cele mai bune performanțe din carieră iar alții nu, aceasta este o altă latură a problemei, generată în primul rînd de intențiile driverilor — mulți dintre ei mai nărăviți ca oricînd — cît și — implicit — indiferenței cu care privesc rezultatele arbitrii alergărilor. Această manifestă chiar o teamă excesivă să nu-și atragă laude ! Rolul lor, sincer vorbind, nu e de loc ușor. Dar așa cum el se manifestă actualmente, are ca explicație numai alternativa : 1. viciu de competență (ceea ce e grav), 2. viciu de cocoloșire a unor performanțe (ceea ce e și mai grav). O altă apreciere pentru oricare om cinstit nu poate depăși aceste două ipoteze. Din aceste izvoare își trage originea faptul că astăzi foarte puțini cai mai au o valoare constantă. Imensa lor majoritate este greu să fie apreciată la un nivel de bază. Lucrurile stau deci foarte prost și noi subscriem la dezgustul general care animă astăzi pe frecvenții cîmpului de curse din Ploiești.

Ieri, Gînd a stabilit recordul anului — 1:24,5 — în premiul Arcului de Triumf, dar locul prim l-a ocupat Olăniță, inexistentă în cursele anterioare. În Criteriul cailor de doi ani a cîștigat, fără efort, minzul Velodrom, deoarece liderii generației au fost inexistenți, pretinzînd incidente de parcurs care pînă la urmă pot fi reale, dar sînt și dramatizate. Din rest, notabil ar fi dublul succes al lui Florea Pașcă — Rosalin și Troznet —, care a cîștigat cu ce a putut și mai ales cu ceea ce l-au lăsat adversarii. În concluzie, bilanț tehnic deplorabil...

REZULTATELE TEHNICE : 1. Senzația (M. Ștefănescu), Ricuța, Rai, 34, 2. Senator (S. Onache), Hortensiu, Obreja, 35,4, 3. Huluba (I. Oană), Florid, Orizont, 31,8, 4. Papion (I. Toderaș), Tăciunaș, Halina, 41,1, 5. Olăniță (I. Toderaș), Furiș, Cuc, 27,8, 6. Velodrom (M. Ștefănescu), Hectar, Silvia, 32,7. 7. Rosalin (F. Pașcă), Mira, Huma, 31,9, 8. Troznet (F. Pașcă), Furioasa, Hemon, 44,4.

Niddy DUMITRESCU

ÎN MAGAZINELE DE CONFECȚII GĂSIȚI UN BOGAT SORTIMENT DE UNIFORME ȘCOLARE PENTRU TOATE CICLURILE

CUMPĂRAȚI DE PE ACUM COPIILOR UNIFORME, PENTRU A EVITA AGLOMERAȚIA

28 DE GOLURI ÎNSCRISE ÎN ETAPA A IV-a

fotbal

REVIRIMENT CONSTĂNȚEAN

FARUL 2(0)
ST. ROȘU 0(0)

CONSTANȚA, 12 (prin telefon, de la trimisul nostru).

Prima repriză a fost caracterizată de lupta disperată pe care apărarea Steagului roșu — în frunte cu Adamache și Ivăncescu — a dus-o pentru a împiedica deschiderea scorului. Farul a atacat insistent în această parte a meciului și, deși n-a beneficiat de un coordonator de joc, care să lege acțiunile, și-a supus adversarul unei presiuni puternice, mai ales spre sfîrșitul reprizei.

Cele opt cornere pe care le-a obținut Farul în prima jumătate a jocului au fost rezultatul unor acțiuni periculoase, spulberate doar în ultima clipă de apărarea oaspeților. Așa s-a întîmplat, de pildă, în min. 31, cînd Ologu, lansat în adîncime, a pătruns în careu, dar mingea șutată de el a fost respinsă de Adamache, în teren, de unde Ivăncescu a azvîrlit-o cu năduf, dincolo de linia de fund. De asemenea, în min. 42, Tufan a tras puternic, prin surpindere, de la 25 de metri, dar Adamache, întinzîndu-se ca un arc, a atins balonul cu degetele și l-a făcut să treacă pe lîngă buturile sale. Tot Tufan, un minut mai tîrziu, a șutat năpraznic, de puțin pe lîngă poarta lui Adamache.

Golul înscris de Tufan imediat după începerea reprizei a doua, la o ezitare a apărării brașovene, a avut efect pozitiv asupra jocului. Steagul roșu n-a mai putut rămîne pe poziții retrase, ca pînă atunci, și a trebuit să-și încerce șansa ofensivei. În aceste condițiuni, partida a devenit mai spectaculoasă, iar Ștefănescu, care multă vreme făcuse figurație în poartă, a fost pus la încercare în repetate rînduri. Și intervențiile sale n-au fost mai puțin inspirate decît cele ale vizavi-ului său, în special la șutul lui Ghergheli (min. 50).

Partida a devenit din ce în ce mai interesantă, oferindu-ne atacuri și contraatacuri la ambele porți. În mai puțin de cinci minute, oaspeții au beneficiat de trei cornere. Apoi constănțenii ies din nou la atac și șutul lui Tănase a zguduit bara, revenind în teren, atunci cînd Adamache fusese, de fapt, înfrînt. Dar și brașovenii au ripostat de aceeași manieră, încheind o acțiune de atac cu un șut în bară al lui Pescaru. Gazdele sînt mai decise în finalul meciului și asaltează terenul advers, Adamache trebuind să intervină mereu, uneori și cu piciorul, pentru a respinge șuturile lui Tufan și Tănase. **În min. 79, însă Tănase execută o lovitură liberă, de pe partea dreaptă a terenului, iar Mustață, țișnind, reia splendid cu capul în plasă, dînd astfel partidei o încheiere spectaculoasă, mult aplaudată.**

Jack BERARIU

Stadion „1 Mai"; timp înnourat (a plouat înainte de meci) ; teren alunecos ; spectatori — circa 8 000. Au înscris TUFAN (min. 46) și MUSTAȚA (min. 79). Raportul șuturilor la poartă : 31—15 (pe spațiul porții : 16—10). Raport de cornere : 12—4.

FARUL : Ștefănescu 8 — N. Constantinescu 6, Antonescu 6, Bălosu 8, Ghirca 7, I. Constantinescu 7, Oprea 7 (min. 67 Mustață 7), Tufan 8, Caraman 6, Tănase 7, Ologu 7 (min. 46 Turcu 7).

STEAGUL ROȘU : Adamache 9 — Ivăncescu 8, Jenei 7, Olteanu 6, Cojocaru 6, Pescaru 6, Kadar 7, Necula 5 (min. 68 Furnică 6), Florescu 7, Ghergheli 6, Györfi 5 (min. 59 Drăgoi 7).

A arbitrat C. PETREA ★★★★★, ajutat bine la linie de I. Gheorghiță și M. Buzea (toți din București).

Trofeul Petschovschi : 6 (s-a ținut seama și de atitudinea avută la meciul de tineret).

La tineret-rezerve : Farul — Steagul roșu 2—0 (1—0).

PROLOG

Sorocită înaintea primelor „tocuri" ale campaniei internaționale de toamnă a fotbalului nostru, etapa a 4-a a campionatului reprezintă — în gîndurile noastre — un popas unde nu vom întîrzia prea mult deși...

...Sîmbătă am avut în fața ochilor duelul „premiul I — premiul II" al ediției trecute, cîștigat, de data aceasta, destul de net de secunzi.

...Deși campionii ne-au dovedit, încă o dată, că nu au un atac pe care se poate conta două etape consecutiv. Fără **Dumitrache** de acum doi, trei ani — pur sînge arzînd (pe atunci) de a „bate" derbyurile — Dinamo rămîne tributară buldozerului capricios **Doru Popescu**, cel care este pus în... schemă pe locul pe care au activat, cîndva, cu succes, **Ene I, Manolache, Iancu, Stoicescu...** Dar aceste vîrfuri de tip „cal troian" (nu pot uita cîtă considerație avea „profesorul" Constantin pentru un „spărgător de apărări" cum era Iancu) sînt foarte rar imitate de Doru, a cărui stîngăcie îl oprește adeseori în fața cetății...

În fine, n-o să mă opresc la etapa a 4-a, ci am să-i conexez firele la rețeaua de înaltă tensiune „Cupe europene — Campionat european", obiective mult mai reactive în focul speranțelor noastre decît orice derby intern.

Sîmbătă, pe „23 August", ne-au fost prezentați 5 titulari „A" de nădejde :

LUPESCU — imbatabil, lucid, neobosit ;

DUMITRU — motor nr. 1 de echipă ;

LUCESCU — elegant cavaler fără rival ;

NEAGU — „omul cu golul" — tip de jucător fără de care fotbalul se joacă de multe ori fără folos ;

DINU — a cărui revenire îmbucurătoare spre... adevăratul (și apreciatul) Dinu se produce nespectaculos, dar sigur.

Neconcludenți, sîmbătă, favoritul publicului — Răducanu și favoritul tehnicienilor — Radu Nunweiller.

Apropo de rezultatele de etapă ale „ambasadoarelor" raportate la turul I al Cupelor europene :

— RAPID are un moral mai ridicat (de care va avea nevoie din plin la Neapole) ;

— DINAMO se va pregăti cu mai ambițioasă tenacitate pentru a-i primi cum se cuvine pe Adamec, Kuna, Dobias et company ;

— U.T.A. a început să guste din roadele jocului ofensiv și este de bănuit că-și va păstra apetitul pînă miercuri ;

— Iar STEAUA se va bucura mai liniștită de excursia din Malta.

Marius POPESCU

SUB SOARELE CRAIOVEI, PLOAIE DE PENALTY-URI

Univ. CRAIOVA 5(4)
POLITEHNICA 0(0)

CRAIOVA, 12 (prin telefon, de la trimisul nostru).

Cînd scorul arată cum arată, și cum el a fost făurit din nu mai puțin de patru panalty-uri (unul ratat !), lumea se interesează nu atît de joc, ci de autenticitatea recordului loviturilor de pedeapsă stabilit în Cetatea Băniei. Au fost, cum spuneam, patru penalty-uri acordate de arbitrul Ritter, trei pentru gazde, unul pentru oaspeți și dintre toate acestea unul singur îl considerăm gratuit. E vorba de al treilea penalty al meciului, acordat în min. 37, cînd mingea l-a lovit pe Stoicescu de la mai puțin de un metru. Cît despre celelalte, toate au fost autentice, clare ca lumina zilei însorite sub care s-a jucat partida. *Primul s-a „născut" la 1—0 pentru gazde (marcase Pîrvu, dintr-o pasă ideală din careu, trimisă de Țarălungă) ; atunci, Stoicescu a comis un henț de... zile mari și Oblemenco a transformat cu sete. Al doilea a venit fără aplauze, dar cu curaj din partea arbitrului. Era min. 29 cînd Moldoveanu a fost trîntit în careu. A executat Cuperman, dar mingea s-a lovit de bara din dreapta lui Pîlcă.* Înclinăm să afirmăm că acest penalty trebuia repetat din moment ce Ivan pătrunsese în careu înainte ca lovitura să fie executată. Dar n-a fost repetat. *Și a venit apoi faza din min. 37, amintită, cînd, chiar dacă nu a fost 11 m, Oblemenco a transformat. În continuare a venit în min. 39 ultima lovitură de pedeapsă. Țarălungă a scăpat singur spre poartă. Costaș a ieșit să degajeze cu piciorul, dar a luftat și imediat l-a împiedicat pe atacantul craiovean. Se înțelege că Oblemenco, cu gîndul la primul „hat-trick" al campionatului, nu putea rata...*

În tribune, lumea prinde gustul loviturilor de la 11 m, dar se vede că fundașii s-au săturat și ei de atîtea hențuri și faulturi în careu, așa încît *ultimul gol înscris tot de „tunarul" de pe Jii nu a mai pornit din punctul de la 11 m, ci dintr-o lovitură de colț, impecabil executată de Țarălungă.*

Ce ar mai rămîne de comentat? Meci plăcut, în general, cu nerv, cu șuturi multe și faze incandescente, cu o echipă superioară (Universitatea) ce a început să renunțe la meteahna sa — apărarea în linie — și o altă formație, uneori copleșită, venită cu prejudecăți defensive și fără un atac capabil să se descurce în fața redutei Băniei. E drept, în prima repriză, la 0—0, în min. 8, *Moldoveanu* cel mai incisiv atacant ieșean (de ce l-o fi schimbat antrenorul Mărdărescu la pauză ? !), l-a zguduit pe Pîlcă și balonul, ricoșat în fața portarului căzut, n-a fost speculat de Lupulescu. E drept, Simionaș și Marica (introdus în repriza secundă) au conferit alte valențe duetului, Deselnicu fiind obligat să respingă balonul de pe linia porții în min. 65. Dar tot atît de adevărat este că și studenții olteni au avut ocazii peste ocazii (Costaș a mai salvat, totuși, trei goluri în min. 63, 66, 86).

Mircea M. IONESCU

Stadion Central ; timp frumos ; teren bun ; spectatori — circa 15 000. Au marcat PÎRVU (min. 13) și **OBLEMENCO** (min. 20, 37, 39 — toate din 11 m, și min. 59). **Raport de șuturi la poartă : 26—13 (pe spațiul porții : 13—7). Raport de cornere : 11—3.**

UNIV. CRAIOVA : Pîlcă 7 — Niculescu 8, Deselnicu 7, Tacoi 8, Velea 7, Strîmbeanu 7, Ivan 6 (min. 80 Donose), Nițâ 7, Pîrvu 6 (min. 80 Neagu), Oblemenco 9, Țarălungă 9.

POLITEHNICA : Costaș 6 — Romilă I 4, Ianul 8, Stoicescu 5 (min. 46 Alecu 6), Pal 7, Mărdărescu II 6, Simionaș 8, Incze IV 5, Cuperman 6, Lupulescu 6, Moldoveanu 7 (min. 46 Marica 7).

A arbitrat IOSIF RITTER (Timișoara) ★★★★, **ajutat la linie de G. Blau** (Timișoara) **și I. Chilibar** (Pitești).

Trofeul Petschovschi : 9.

La tineret-rezerve : Univ. Craiova — Politehnica Iași 0—0.

Imensă bucurie și dezamăgire — tată ce exprimă această secvență de la derbyul etapei : **Neagu își exteriorizează, la modul brazilian, satisfacția marcării celui de al doilea gol, Ene Daniel se pregătește să-l felicite, în vreme ce Dinu nu-și poate ascunde decepția privindu-l pe Andrei, trist, învins lîngă bară.**

Foto : VASILE BAGEAC

CINCI MINUTE „FATALE" BĂCĂUANILOR...

PETROLUL 2(2)
S.C. BACĂU 1(1)

PLOIEȘTI, 12 (prin telefon, de la trimisul nostru).

Pentru cine a urmărit meciul pe micul ecran, lucrurile au fost — credem — clare : partidă de uzură între două echipe fără strălucire (mai ales Petrolul — o tristă umbră a campioanei de altădată), confruntare bîntuită de mediocritate, cu minute prelungi de fotbal în tîmplător, cu mingi chinuite sau aruncate fără adresă, cu faulturi vehemente (campion — Bădin) și simulări de operetă (campion — Grozea), cu puține faze de poartă și cu precare ocazii de gol.

Băcăuanii au jucat mai bine, cel puțin pe parcursul reprizei secunde, au combinat mai mult și mai inteligent, au stăpînit zona centrală a terenului și ar fi meritat, credem, un rezultat de egalitate, fidel după opinia noastră — desfășurării evenimentelor, dacă povara atacului lor n-ar fi apăsat doar pe umerii lui Dembrovschi și dacă arbitrul, în rest inspirat și prompt, n-ar fi tratat cu seninătate un fault comis în careul lui Mihai Ionescu asupra internaționalului băcăuan (min. 28).

Petrolul n-a început rău, aruncînd în joc decizia dintotdeauna a gazdelor. Primul gol — **corner Grozea, „cap" Bădin din fața lui Ghiță** — a venit repede (min. 16), anulîndu-l pe cel de al doilea, „căzut" după numai 4 minute : **Moldovan a alergat, vreo 30 de metri, cu mingea la picior și a liftat-o pe lîngă Ghiță,** risipind eventualele dubii asupra învingătorului...

Paradoxal, din acel moment, Petrolul a început să coboare spre o condiție tot mai modestă, în timp ce băcăuanii nu s-au sfiit să iasă la atac cu mai multă temeritate, sub flamura lui Dembrovschi, subtil și muncitor, adevărat general pe un cîmp de bătălie populat numai cu soldați.

Cu 11 minute înainte de sfîrșitul primei reprize, **același Dembrovschi a finalizat un superb „un-doi" cu Rugiubei,** reducînd din handicap și arătînd tribunelor că echipa sa încă nu s-a împăcat cu soarta celui învins...

Repriza secundă a fost mai fruntașă și mai rapidă, dar nu datorită gazdelor, ale căror atacuri și-au pierdut definitiv luciditatea, trădînd o echipă dezorientată și pe undeva rudimentară, făcînd eforturi să suplinească tehnica prin forță, așteptînd totul de la truda neobositului Cozarek, în vreme ce Grozea și Dincuță — valorile de ieri ale echipei — n-au făcut altceva decît să se plimbe de pe o parte pe cealaltă a terenului, lăsînd impresia că și-au văzut de abia acum coechipierii...

Deși în atac, oaspeții n-au găsit resurse să forțeze cu adevărat egalarea, încăpățînîndu-se să-l caute cu disperare pe Dembrovschi, tot mai resemnat, ferindu-se parcă să utilizeze extremele, așteptînd greșeala unei apărări bine așezată pe picioare...

Ocazii de gol n-au mai fost, iar finalul meciului a găsit două echipe la fel de obosite. Oaspeții au zvîcnit pentru ultima oară spre poarta lui M. Ionescu — Rugiubei, în min. 88 —, dar Mocanu a respins cu un ultim efort și acest „cîntec al lebedei".

Ovidiu IOANIȚOAIA

Stadion Petrolul ; timp frumos ; teren bun ; spectatori — aproximativ 6 000. Au marcat : BĂDIN (min. 16), **MOLDOVAN** (min. 20), respectiv **DEMBROVSCHI** (min. 34). **Raportul șuturilor la poartă : 13—10 (pe spațiul porții : 6—5). Raport de cornere : 8—2.**

PETROLUL : M. Ionescu 8 — Gruber 7, Bădin 7, Mocanu 7, N. Ionescu 7, Cozarek 8, Cringașu 7 (min. 70 Moraru), Dincuță 5, Moldovan 6, Ciupitu 5 (min. 76 Mierluț), Grozea 5.

S. C. BACĂU : Ghiță 7 — Mioc 6, Constantin 8, Catargiu 6, Kiss 6, Vătafu 7 (min. 60 Hrițcu 6), Sinăuceanu 6, Pană 6, Dembrovschi 9, Rugiubei 6, S. Avram 6 (min. 60 Băluță 6).

A arbitrat C. NICULESCU ★★★★, ajutat la linie de C. Dragotescu și C. Costică (toți din București).

Trofeul Petschovschi : 9.

La tineret-rezerve : Petrolul — S.C. Bacău 5—1 (2—0).

ÎN DIVIZIA B — OASPEȚII AU CUCERIT DOAR TREI PUNCTE...

Seria I: SPORTUL STUDENȚESC A PRELUAT CONDUCEREA

REZULTATE TEHNICE

Ș. N. Oltenița — F. C. Galați 2—1 (2—0)
Dunărea Giurgiu — Progresul Buc. 1—0 (1—0)
Știința Bacău — Poiana Cîmpina 2—1 (1—0)
Sportul studen. — Portul Constanța 2—1 (1—1)
Metalul Plopeni — C.F.R. Pașcani 2—1 (1—0)
Polit. Galați — Progresul Brăila 0—0
Ceahlăul P. Neamț — Metalul Tîrg. 0—0
Chimia Rm. Vîlcea — Metalul Buc. 1—0 (0—0)

CLASAMENT

1.	SPORTUL STUDENȚESC	5	3 2 0	10—5	8
2.	Ș.N. Oltenița	5	4 0 1	8—5	8
3.	Politehnica	5	2 3 0	7—2	7
4.	Știința	5	3 1 1	8—6	7
5.	F.C. Galați	5	3 0 2	9—5	6
6.	Progresul București	5	3 0 2	6—3	6
7.	Dunărea	5	2 1 2	5—6	5
8—9.	Metalul Tîrgoviște	5	2 1 2	5—7	5
8—9.	Chimia	5	2 1 2	4—6	5
10.	Metalul București	5	1 2 2	6—4	4
11.	Metalul Plopeni	5	2 0 3	7—8	4
12—13.	C.F.R.	5	1 1 3	4—6	3
12—13.	Progresul Brăila	5	1 1 3	4—6	3
14.	Portul	5	0 3 2	5—7	3
15.	Poiana	5	1 1 3	5—9	3
16.	Ceahlăul	5	1 1 3	2—10	3

ETAPA VIITOARE (19 septembrie) : Progresul București — Politehnica, F.C. Galați — Dunărea, Metalul București — Ș.N.O., Poiana — Metalul Plopeni, Ceahlăul — Sportul studențesc, Portul — Metalul Tîrgoviște, Știința — Chimia, Progresul Brăila — C.F.R.

Seria a II-a: C. S. M. REȘIȚA — LIDER NEÎNVINS

REZULTATE TEHNICE

Olimpia Oradea — Minerul Anina 2—0 (1—0)
Minerul Baia Mare — C.S.M. Sibiu 2—0 (2—0)
Olimpia Satu Mare — C.F.R. Arad 1—0 (0—0)
Gloria Bistrița — C.F.R. Timișoara 2—1 (0—1)
Polit. Tim. — Gaz metan Mediaș 3—0 (2—0)
C.S.M. Reșița—Metalurgistul Cugir 1—0 (1—0)
Corvinul Huned. — Chimia Făgăraș 1—0 (1—0)
Vulturii tex. Lugoj—Electr. Craiova 1—1 (1—0)

CLASAMENT

1.	C.S.M. REȘIȚA	5	4 1 0	12—2	9
2.	Corvinul	5	3 1 1	9—4	7
3.	Politehnica	5	2 2 1	10—3	6
4.	Gloria	5	3 0 2	9—4	6
5.	Minerul Baia Mare	5	2 2 1	8—3	6
6.	C.F.R. Timișoara	5	2 2 1	6—4	6
7.	C.S.M. Sibiu	5	3 0 2	4—8	6
8.	Olimpia Satu Mare	5	2 1 2	4—4	5
9.	C.F.R. Arad	5	1 2 2	8—8	4
10.	Metalurgistul	5	2 0 3	2—5	4
11.	Electroputere	5	1 2 2	6—9	4
12.	Minerul Anina	5	2 0 3	4—9	4
13.	Vulturii Textila	5	1 2 2	3—12	4
14.	Chimia	5	1 1 3	9—9	3
15.	Olimpia Oradea	5	1 1 3	6—9	3
16.	Gaz metan	5	1 1 3	3—10	3

ETAPA VIITOARE (19 septembrie) : Gaz metan — Corvinul, C.F.R. Timișoara — C.F.R. Arad, C.S.M. Sibiu — Minerul Anina, Olimpia Satu Mare — Vulturi textila, Gloria — Electroputere, Chimia — Politehnica, Minerul Baia Mare — C.S.M. Reșița, Metalurgistul — Olimpia Oradea.

SCORUL PUTEA FI ȘI MAI MARE!

„U" CLUJ 4(2)
CRIȘUL 0(0)

CLUJ, 12 (prin telefon, de la trimisul nostru).

Studenții au vrut să-și îngenunchieze adversarii cît mai repede, lansînd din primele minute atacuri spre poarta lui Bologan. Chiar în min. 2, Adam — care-și propusese să înscrie în acest meci cel de-al 100-lea gol pentru „U", dar care nu și-a văzut pînă la urmă visul împlinit — ratează deschiderea scorului, nereușind decît să „mîngîie" cu fruntea o minge centrată de Uifăleanu. Crișul nu încropește nici o acțiune viguroasă. Jucătorii săi sînt resemnați, apatici și parcă nu fac nimic altceva decît să aștepte golul clujenilor. Mihăilă (min. 4), Munteanu (min. 8) și F. Lazăr (min. 13) au șansa de a marca, dar nu o fac și Crișul prinde curaj. În min. 23 Al. Naghi îl amenință prima oară în acest meci pe Ștefan, însă șutul său trece alături de poartă. **Golul vine în min. 38, cînd portarul Bologan prinde mingea șutată de Crețu, dar o scapă nepermis și Mihăilă — atent pe față — trimite cu capul în plasă : 1—0. Marcat de greșeala comisă, apostrofat de coechipieri, Bologan va gafa din nou în ultimul minut al reprizei, cînd va scăpa iarăși mingea din mînă și Lică va marca, urcînd scorul la 2—0.**

Nu trec nici patru minute de la reluare și Anca, lansat splendid de Fanea Lazăr, îl „execută" pe Florea, introdus la pauză în locul nefericitului Bologan.

Crișul obține în min. 55 primul corner, iar în minutul următor pe al doilea, conducînd la acest capitol cu 2—1 ! Pe tabela de marcaj, însă, rămîne înscris 3—0 pentru „U". **Ultimul gol al partidei (min. 85) este opera lui Iordache, autorul unui șut surprinzător, cu boltă, care a plasat mingea în colțul de sus al porții apărată de Florea : 4—0.**

Aceasta este, pe scurt, istoria unei întîlniri modeste, în care nu a existat nici un dubiu asupra învingătorului. „U" a cîștigat cu 4—0, dar dacă ar fi dorit, dacă ar fi forțat, scorul putea fi stabilit la o diferență și mai mare. Crișul a jucat slab. Jucătorii orădeni sînt descurajați, dezorientați de startul luat în campionat. Antrenorul Coidum s-a plîns pînă acum de ineficacitatea liniei ofensive, dar ieri, la Cluj, apărarea a jucat neîngăduit de slab, lăsîndu-se depășită de o înaintare condusă cu fantezie de Munteanu.

Dumitru VIȘAN

Stadion Municipal ; timp frumos ; teren foarte bun ; spectatori — aproximativ 12 000. Au înscris : MIHĂILĂ (min. 38), **LICĂ** (min. 45), **ANCA** (min. 49) și **IORDACHE** (min. 85). **Raportul șuturilor la poartă : 13—3** (pe spațiul porții : 7—0). **Raport de cornere : 5—2.**

„U" CLUJ : Ștefan 7 (min. 80 Moldovan) — Crețu 7, Pexa 8, Solomon 7, Mihăilă 8, Anca 7, Fanea Lazăr 7, Uifăleanu 7, Munteanu 8, Adam 7 (min. 75 Iordache), Lică 8.

CRIȘUL : Bologan 3 (min. 46 Florea 6) — Sărac 4, Lucaci 5, Bulc 4, Balogh 4, Moldovan 5 (min. 61 Cociș 6), Dărăban 7, Suciu 7, Arnoțchi 5, Șchiopu 5, Al. Naghi 7.

A arbitrat P. SOTIR ★★★★★, ajutat la linie de Ion Dancu și Ilie Urdea (toți din București).

Trofeul Petschovschi : 10.

La tineret-rezerve : „U" Cluj — Crișul 3—0 (3—0).

Programul — din aceste zile — al reprezentantelor țării noastre în Cupele europene

Pînă la jocurile pe care le vor susține în prima manșă a turului I din cupele europene, reprezentantele fotbalului nostru de club au următorul program :

DINAMO

Aflați la Săftica, obișnuitul lor „cartier general", înaintea partidelor importante, dinamoviștii vor efectua antrenamente și luni și marți.

În aceste zile, lotul campionilor va revedea — pentru a patra oară — filmul făcut la cîteva din jocurile pe care Spartak Trnava le-a susținut în actuala ediție a campionatului cehoslovac.

O veste nu lipsită de interes : reîntors de la munte, Dumitrache și-a reluat cu seriozitate — ni se spune — antrenamentele. Miercuri, după toate probabilitățile, el va fi prima rezervă a „11"-lui aliniat împotriva campioanei cehoslovace.

RAPID

Reuniți azi la hotelul „Triumf" din Capitală, giuleștenii vor face în cursul dimineții un ultim antrenament în țară.

După-amiază, ei vor revedea înregistrarea memorabilei partide Italia — R. F. a Germaniei, de la C. M. din Mexic.

Rapidiștii vor pleca mîine — pe calea aerului — spre Neapole (via Roma).

U.T.A.

Plecată de ieri la Timișoara, unde va rămîne pînă în ziua meciului cu Austria Salzburg, echipa arădeană are următorul program :

Luni : dimineața — plimbare prin pădure, apoi vizionarea unui film — pentru deconectare ; după-amiază — vizionarea unor partide de handbal.

Marți : dimineața — antrenament, în care se vor prezenta situațiile probabile de joc pe baza observațiilor făcute de antrenorul N. Dumitrescu care, sîmbătă, a urmărit, la Viena, meciul Rapid Viena — Austria Salzburg. După-amiază — plimbare.

Miercuri : înapoierea la Arad, la ora 10.30 ; ședință tehnică (la ora 12), în vederea jocului de după-amiază.

STEAUA

Aflată, la ora cînd citiți aceste rînduri, în Malta, echipa bucureșteană face azi un antrenament de acomodare cu terenul dur pe care se joacă partidele de fotbal în insulă.

PE AGENDA ACTUALITĂȚII

TRANSMISIUNEA LA RADIO A PARTIDEI A. C. NAPOLI — RAPID

Partida de miercuri, A. C. Napoli—Rapid, contînd în primul tur al Cupei U.E.F.A., va fi transmisă, după toate probabilitățile, în întregime, de posturile noastre de radio.

SELECȚIE PENTRU COPII LA CLUBUL STEAUA

Centrul de copii și juniori Steaua (Ghencea) va organiza, cu începere de la 15 septembrie, zilnic, între orele 8—12 și 15—18, o selecție pentru copii, indiferent de vîrstă. Doritorii se pot prezenta la terenul Ghencea, la capătul tramvaielor 3 și 8, cu echipament sportiv.

LOTO-PRONOSPORT

AȘA ARATĂ O VARIANTĂ CU 13 REZULTATE EXACTE LA CONCURSUL PRONOSPORT NR. 37, ETAPA DIN 5 SEPTEMBRIE 1971

I.	Ș.N. Oltenița — F. C. Galați	1
II	Petrolul — S.C. Bacău	1
III.	Olimpia Oradea — Minerul Anina	1
IV.	Univ. Craiova — Politehnica	1
V.	Farul — Steagul roșu	1
VI.	„U" Cluj — Crișul Oradea	1
VII.	Poli. Galați — Progresul Brăila	X
VIII.	Dunărea — Progresul București	1
IX.	Chimia Rm. V. — Metalul Buc.	1
X.	Ceahlăul — Metalul Tîrgoviște	X
XI.	Minerul B. M. — C.S.M. Sibiu	1
XII.	Gloria Bistrița — C.F.R. Tim.	1
XIII.	Vulturii Lugoj — Electroputere	X

FOND DE PREMII LEI 332 295

Plata premiilor pentru acest concurs se va face astfel :

În Capitală : începînd de la 17 septembrie 1971, pînă la 27 octombrie 1971 inclusiv.

În țară : de la 21 septembrie la 27 octombrie 1971 inclusiv.

CAMPIONATUL EUROPEAN DE BASCHET

VICTORIE PREȚIOASĂ A ECHIPEI ROMÂNIEI: 79—69 CU R.F. a GERMANIEI

ESSEN, 12 (prin telefon). Ne-a bucurat pe toți victoria reprezentativei României în meciul cu Franța (66—63), dar succesul nu a făcut să se piardă gustul amar lăsat de comportarea jucătorilor înalți. Să amintim doar de min. 30 cînd, după schimbarea lui Albu și Diaconescu (România conducea cu 14 puncte), Ozelak a ratat trei aruncări executate de la 2 m ! În general, însă, „giganții" echipei au fost de o ineficacitate exasperantă pe tot parcursul întîlnirii, lăsînd, în această direcție, greul pe ceilalți jucători care, trebuie să mărturisim, au făcut foarte mult pentru a suplini carențele coechipierilor lor. Este drept, în atac s-au „bătut" (în special Cîmpeanu), dar păcat că au ratat atît de mult.

Referitor la meciurile de sîmbătă seară, ale căror rezultate nu au putut fi relatate din cauza orei tîrzii la care s-au desfășurat, se cuvin cîteva amănunte. Derbyul serii l-a furnizat, la Essen, partida Polonia—Spania. Spaniolii au început foarte bine, Brabander l-a „ținut" excelent pe Jurkiewicz (dar și în aceste condiții el a înscris, pînă la urmă, 15 puncte), și, în ciuda faptului că Ceglinski și Lazniak l-au suplinit cu succes pe celebrul marcator polonez, echipa lui Luyk, Rodriquez et comp a avut mai tot timpul avantaj, terminînd chiar repriza cu scor favorabil : 40—38. După pauză, însă, Luyk nu a mai rezistat adversarilor săi direcți care, mai proaspeți (s-au schimbat permanent) au început să domine tot mai mult panourile. Ca urmare, selecționata Poloniei a egalat imediat, a luat avans și s-a distanțat, cîștigînd clar : 83—70 (38—40). Numărul recuperărilor în repriza secundă este edificator în ceea ce privește superioritatea formației poloneze : 23 față de numai șase ale Spaniei. Cei mai buni jucători au fost Ceglinski (23), Lazniak (17), Jurkiewicz (15), Korcz (6), Dolczewski (6) de la învingători, respectiv Buscato 12, Luyk 16, Brabander 9, Ramos 7.

Al treilea meci al turneului de la Essen a însemnat un simplu „galop de sănătate" pentru sportivii sovietici, învingători cu 91—54 (41—24) asupra selecționatei R. F. a Germaniei.

★

La Böblingen, derby-ul Iugoslavia — Cehoslovacia a dat cîștig de cauză campionilor mondiali, și încă la un scor categoric : 81—66 (43—25). Au marcat Simonovici 24, Knezevici 12, Ciosici 14, Georgeski 6, Jelovac 6, Kapicici 4, Basin 2, Vucinik 2, Plecas 6, Cermak 5 pentru Iugoslavia, respectiv Zidek 8, Konopasek 2, Kos 2, Baroch 3, Zednicek 16, Bobrowski 19, Brabanec 12, Ruzicka 4.

Într-o partidă viu disputată, reprezentativa Italiei a întrecut pe cea a Bulgariei cu scorul de 78—69 (36—31). Cei mai buni : Meneghin 20, Bariviera 10, Giomo 10, Flavorea 8 pentru Italia, respectiv Doicinov 11, Golomeev 21, Jankov 8, Hristov 8. În sfîrșit, în meciul considerat derby-ul codașelor, Turcia a dispus de Israel cu 97—88 (43—46).

★

Reprezentativa României a obținut un nou succes, de mare importanță pentru poziția ce o va ocupa în clasamentul general al campionatului european. Întîlnind echipa R.F. a Germaniei, sportivii români au făcut o partidă bună și au cîștigat cu 79—69 (32—35). Meciul a fost echilibrat multă vreme, nici una din formații nereușind să ia un avantaj decisiv. Din min. 32, baschetbaliștii români, din rîndul cărora maestrul emerit la sportului Mihai Albu s-a comportat exceptional, au luat avansul hotărîtor, care le-a adus această victorie. De menționat că, în perioada „cheie", Albu și Diaconescu au acționat cu mult aplomb și au pasat excelent lui Ovzelak, care a înscris trei coșuri la rînd.

Au înscris : Albu 27, Georgescu 2, Savu 2, Dragomirescu 3, Diaconescu 10, Cîmpeanu 2, Tarău 12, Oczelak 11, Popa 10 pentru România, respectiv Thim 20, Uhlig 4, Ditter 4, Petran 4, Polex 2, Geschlindner 16, Wohlers 13, Köller 6. Au condus I. Kassai (Ungaria) și d'Hont (Belgia).

Alte rezultate : Italia — Cehoslovacia 74—60 (31—32), Bulgaria — Israel 98—75 (31—32), Iugoslavia — Turcia 86—63, Polonia — Franța 91—65 (44—32).

Luni, zi de odihnă pentru echipele grupei de la Essen.

BILANȚ REMARCABIL ÎN „TRIUNGHIULARUL" DE NATAȚIE DE LA MINSK

În ultima zi : Ann Simmons (S.U.A.) 800 m liber în 8:59,4 !

MOSCOVA, 12 (Agerpres). — Desfășurată timp de trei zile în piscina olimpică din Minsk, întîlnirea triunghiulară de înot dintre selecționatele masculine și feminine ale Angliei, S.U.A. și U.R.S.S. s-a încheiat cu victoria echipei americane, care a totalizat 342 p, față de U.R.S.S. 205 p și Anglia 141 p.

Bilanțul celor trei zile de întreceri este remarcabil : au fost stabilite 4 noi recorduri mondiale, două recorduri ale Angliei și unul al S.U.A. De asemenea, au fost egalate un record mondial și unul european.

Performera ultimei zile a competiției a fost sportiva americancă Ann Simmons (în vîrstă de 18 ani), autoarea unui nou record al lumii în proba de 800 m liber, cu performanța de 8:59,4, ea fiind prima femeie din lume care coboară sub 9 minute pe această distanță. Vechiul record era de 9:02,4 și aparținea australiencei Karen Moras. Cu nou record mondial s-a încheiat și proba feminină de ștafetă 4x100 m mixt, în care echipa S.U.A. (Sue Atwood, Claudia Clevenger, Ellie Daniel, Linda Johnson) a fost cronometrată cu timpul de 4:27,3. Un rezultat valoros a obținut și cunoscutul campion american Mark Spitz, învingător în proba de 100 m fluture cu 55,9. Pe locul secund s-a clasat compatriotul său John Tremblay 58,4, urmat de sovieticul Vladimir Nemșilov 58,6. Proba masculină de 200 m liber a revenit lui Jerry Heidenreich (S.U.A.), cu timpul de 1:55,9, secundat de Vladimir Bure (U.R.S.S.) 1:56,3 și Leonid Ilicev (U.R.S.S.) 1:59,7.

Iată cîștigătorii celorlalte probe: **masculin** : 200 m bras : Collela (S.U.A.) 2:25,4 ; 1 500 m : Burton (S.U.A.) 16:35,4 ; ștafeta 4x100 m mixt : S.U.A. 3:56,9 ; **feminin** : 200 m liber : Linda Johnson (S.U.A.) 2:08,2 ; 100 m fluture : Ellie Daniel (S.U.A.) 1:04,9.

Ann Simmons la cîteva momente după stabilirea recordului mondial (8:59,4) la 800 m liber

FINALIȘTII „EUROPENELOR" DE BASEBALL

La Bologna se desfășoară în prezent întrecerile campionatului european de baseball. În urma disputării meciurilor din cadrul grupelor preliminarii, pentru faza finală a competiției s-au calificat echipele Italiei, R. F. a Germaniei, Olandei, Belgiei și Spaniei.

sportul în lume

Viktor Saneev și Carol Corbu, performerii probei de triplusalt de la Madrid, fotografiați după întrecere

Telefoto : A.P. — Agerpres

ELENA VINTILĂ (6,33 m la lungime) ÎNVINGĂTOARE LA MADRID

● Saneev 17,29 m — Corbu 17,08 m la triplusalt

● Primele rezultate de la „Memorialul Znamenski"

Pe stadionul Vallehermoso din Madrid a început concursul atletic studențesc organizat sub egida Federației internaționale a sportului universitar. În prima zi a acestei competiții, atleta română **Elena Vintilă a cîștigat proba de săritură în lungime cu rezultatul de 6,33 m, fiind urmată de Ludmila Garșkova (U.R.S.S.) 6,33 m și Valeria Bufanu (România) 6,28 m.**

Performanțe excelente s-au înregistrat în proba de triplusalt, cîștigată de campionul olimpic Viktor Saneev 17,29 m (record mondial universitar), secondat de românul Carol Corbu 17,08 m. În proba de săritură în înălțime, pe primul loc s-a clasat Serghei Budalov (U.R.S.S.) 2,18 m, urmat de Eminio Azzaro (Italia) 2,18 m și Csaba Dosa (România) 2,16 m.

Alte rezultate: 400 m — Darwin (S.U.A.) 46,6; 100 m — Ramirez (Cuba) 10,4; ștafeta 4×100 m — Cuba 39,7.

Tradiționalul concurs atletic „Memorialul fraților Znamenski" a început la Moscova, reunind la startul probelor sportivi de valoare din mai multe țări ale lumii. Probele disputate în prima zi s-au încheiat cu victoria reprezentanților U.R.S.S. Iată rezultatele: **masculin:** 100 m plat — Korneliuk 10,2; 110 mg — Mosieașvili 13,7; 400 m — Kocer 46,4 triplusalt — Bessonov 16,40 m; înălțime — Tarmak 2,16 m; 10 000 m — Andreev 28:25,6; suliță — Grebnev 82,14 m; **feminin:** 100 m — Besfamilnaia 11,4; lungime — Smirnova 6,32 m; 800 m — Kazacikova 2:03,2 (nou record al U.R.S.S.); 400 m — Kolesnikova 53,7; suliță — Ebert 58,28 m; 1 500 m — Panghelova 4:12,4.

Cei trei sportivi români prezenți la concurs au obținut următoarele rezultate: Viorica Viscopoleanu locul 3 la lungime, cu 6,28 m; Mariana Goth locul 3 la 100 m, cu 11,7, și Viorel Suciu locul 5 la 110 mg, în 14,2.

NOI MĂSURI DE SECURITATE PENTRU PILOȚII „MARILOR PREMII"

Comisia sportivă internațională de automobilism s-a întrunit la Milano pentru a lua în discuție măsurile de securitate ce se impun pentru o mai bună desfășurare a „Marilor premii" și curselor internaționale pentru diferitele categorii de cilindrate.

S-a hotărît printre altele ca durata competițiilor campionatelor europene rezervate mașinilor de turism să fie redusă la trei ore și 30 de minute. La acest campionat nu vor fi admise automobile de peste 5000 cmc. S-a propus ca începînd din anul 1973 toate concursurile de mare anvergură să aibă o durată maximă de șase ore, iar lungimea traseului să nu fie mai mare de 1 000 km.

Membrii comisiei au hotărît să amîne (în așteptarea unui studiu mai complet) aplicarea regulilor de securitate privind poziția circuitelor electrice și a bateriilor cu care sînt echipate mașinile de formula I. Cu privire la adoptarea unui dispozitiv cu manetă pentru declanșarea extinctorului s-a hotărît punerea în fabricație a unui alt sistem mult mai eficace pentru echipele de ajutor, în afara celui aflat la dispoziția pilotilor. Acest dispozitiv va fi așezat în același loc la toate mașinile de curse.

La cererea delegației italiene, distanța minimă pentru aprovizionarea cu ulei în competițiile campionatului mondial a fost redusă de la 350 km la 220 km.

FINALELE DE LA FOREST HILLS AMÎNATE DIN CAUZA PLOII

● *Meciuri pentru „C. C. E." la tenis*

NEW YORK 12 (Agerpres). — *Din cauza ploii persistente, organizatorii turneului internațional de tenis de la Forest Hills au fost nevoiți să suspende toate partidele programate simbătă, astfel că, dacă timpul va permite, întrecerile vor continua pînă luni, cînd vor fi cunoscuți cîștigătorii celor 5 probe.*

★

BRUXELLES, 12 — La Bruxelles a început turneul final al „Cupei campionilor europeni" la tenis. În primul meci s-au întîlnit formațiile Racing Club Paris și Sparta Praga. După disputarea partidelor de simplu, jucătorii francezi conduc cu 5—1. Jauffret l-a învins cu 6—4, 8—6 pe Mils, Proisy a cîștigat cu 6—0, 6—2 la Jankowski, iar Rouyer a dispus cu 6—3, 3—6, 6—2 de Suk. Punctul echipei cehoslovace a fost realizat de Pala, învingător cu 6—1, 5—7, 7—5 în fața lui Chanfreau.

Echipa belgiană Primerose Bruxelles conduce cu 4—2 în întîlnirea pe care o susține cu formația spaniolă Barcino Barcelona. În meciul primelor rachete, spaniolul Gisbert l-a învins cu 6—2, 6—2 pe belgianul Drossart. În alte două partide. De Gronckel (Primerose) l-a întrecut cu 6—2, 5—7, 6—3 pe Muntanola (Barcino), iar Scuvie (Primerose) a dispus cu 5—7, 6—3, 6—4 de Suja (Barcino).

A LUAT SFÎRȘIT REUNIUNEA FORURILOR OLIMPICE

MÜNCHEN, 12 (Agerpres). — **Au luat sfîrșit lucrările comisiei executive a Comitetului internațional olimpic și ale Adunării generale a comitetelor olimpice naționale.**

În ultima zi a reuniunii a fost acceptată propunerea președintelui Comitetului olimpic francez, Jean de Beaumont, de a se prezenta un film consacrat mișcării olimpice. Premiera acestui film va avea loc la München la 25 august 1972, în ajunul deschiderii Olimpiadei de vară.

Următoarea reuniune a acestor foruri sportive se va ține la 20 august 1972, la München.

FLORIN GHEORGHIU — LOCUL I LA VARNA

SOFIA, 12 (Agerpres). — După 8 runde, în turneul internațional de șah de la Varna, conduce marele maestru român Florin Gheorghiu cu 6½ puncte, urmat de Vasiukov (U.R.S.S.) — 5½ (1) p.

Conduc șahiștii iugoslavi

La Pola (Iugoslavia) continuă turneul semifinal al campionatului european de șah pe echipe. În runda a treia, echipa Iugoslaviei a învins cu 7—0 formația Turciei, iar Ungaria a dispus cu 6½—½ (o partidă întreruptă) de Grecia. În clasament conduce Iugoslavia cu 17½ (1) p, urmată de Ungaria — 17 (1) p, Grecia — 9 (1) p și Turcia — 2½ (1) p.

ÎNAINTEA MARELUI DUEL ȘAHIST DE LA BUENOS AIRES

● „Ultimii candidați" se studiază de la distanță ● Petrosian asistă la meciuri de... fotbal și de hochei ● O scurtă conferință de presă a lui Fischer ● Salo Flohr pronostichează egalitatea : Sergiu Samarian îl vede pe Bobby învingător

Lumea șahului așteaptă cu un uriaș interes confruntarea finală a meciului candidaților, dintre Fischer și Petrosian, în urma căreia va fi cunoscut adversarul campionului mondial, Boris Spasski.

Tragerea la sorți efectuată la Vancouver, unde a avut loc Congresul F.I.D.E., l-a nemulțumit pe Petrosian. El ar fi vrut să joace în Europa și propusese drept loc de desfășurare Atena. Dar Fischer — la vila sa de lîngă Moscova, în compania secundanților și nu răspunde la telefon. Totuși, el a fost văzut în tribunele stadionului Lujniki la meciul de fotbal Spartak Moscova — Ararat Erevan și la cîteva partide de hochei în timpul turneului internațional. Fostul campion al lumii a fost scump la vorbă, spunînd doar că privește cu maximum de seriozitate această confruntare deosebit de dificilă.

nu a fost de acord, acceptînd decizia sorților, care i-au fost favorabili.

Organizatorii din Buenos Aires au făcut cunoscut că vor asigura condiții optime meciului : cazare, sală, liniște, lumină (în așa fel ca piesele să nu facă umbră pe tablă), cu care — sînt convinși — îl vor mulțumi chiar și pe un jucător atît de pretențios și de capricios cum este marele maestru american.

În capitala Argentinei se apreciază că din 1927, cînd a avut loc aici epocalul meci pentru titlul mondial Alehin — Capablanca, orașul nu a mai găzduit o competiție șahistă de asemenea forță și anvergură.

Conform regulamentului, se vor disputa 12 partide iar, în caz de egalitate (6—6), se va juca pînă la prima victorie, pe distanța a încă 8 partide.

La această oră, cei doi competitori își studiază reciproc partidele, își caută punctele vulnerabile, stabilesc scheme, pregătesc inovații...

Petrosian se află — inabordabil

Spre deosebire de alte dăți, Fischer este și el discret. La o scurtă conferință de presă, Bobby a declarat că se simte în formă, dar că Petrosian este un obstacol greu, prin uriașa sa tenacitate, marea artă a apărării și bogăția experienței de concurs. **„Cred, totuși, că voi cîștiga"** — a încheiat marele maestru american.

Într-un comentariu difuzat de agenția A.P.N., marele maestru sovietic **Salo Flohr** aprecia drept egale șansele celor doi concurenți : **„Palmaresul lui Fischer înfățișează un tablou într-adevăr impresionant** (n. n. — el a cîștigat consecutiv 17 partide la mari maeștri), **dar Petrosian este un excepțional luptător. Pronosticul meu pentru primele 12 partide este : cîte 3 victorii fiecare și 6 remize. Ce va fi după aceea ? Vom trăi, vom vedea...".**

Antrenorul emerit **Sergiu Samarian,** căruia i-am solicitat un pronostic, ne-a spus :

„Cîștigă Fischer cu 3 victorii și 7 remize !". Să vedem cine a avut dreptate.

V. CH.

FOTBAL meridiane

ULTIMELE „REPETIȚII" ALE VIITOARELOR NOASTRE ADVERSARE

SPARTAK TRNAVA — ÎN REVENIRE DE FORMĂ

Înainte de a pleca la București, pentru meciul de miercuri cu Dinamo București, din cadrul C.C.E., Spartak Trnava a susținut jocul de campionat cu Union Teplice, în deplasare. De data aceasta campionii au manifestat o revenire de formă și au cîștigat partida cu 3—1 (1—1). Kabat a deschis scorul în primele minute, apoi gazdele au egalat, scorul rămînînd neschimbat pînă la pauză. După reluare, Spartak a mai reușit să înscrie de două ori prin Kuna (min. 53) și Adamec (min. 55). Apoi gazdele au supus poarta campionilor unui veritabil asalt, dar apărarea — în frunte cu Dobias și cu portarul Geryk — a fost de netrecut. În rest au mai jucat bine Kuna și Hagara — excelenți la mijlocul terenului și Adamec autorul unui gol de toată frumusețea.

Iată formația folosită, care va evolua probabil și la București : **Geryk—Dobias, Majernik, Hagara, Krusecky, Kuna, Fandel, Masrna, Martinkovici, Adamec, Kabat.**

AUSTRIA SALZBURG — „EGAL" LA LINZ

Austria Salzburg a jucat simbătă la Linz, cu LASK, unde a terminat la egalitate : 2—2, după ce la pauză conducea cu 2—1. Astfel, formația din Salzburg rămîne în plutonul fruntaș al clasamentului și candidează, în continuare, la titlu. Cele două goluri au fost marcate de **Hirnschrodt** și **Grosser**. După pauză gazdele au dominat categoric, dar n-au putut decît egala. Se pare că în această perioadă a jocului, Austria Salzburg n-a mai forțat, păstrîndu-și forțele pentru meciul cu U.T.A. A evoluat următoarea formație : **Puchegger—Filzmoser, Kibler (Mairhuber), Winkelbauer, Larinows—Hirnschrodt, Grosser, Libuda—Halla, Ritter, F. Weidinger.** După cum se vede, Austria a folosit așezarea 1—4—3—3, cum de obicei joacă în deplasare. Se pare că **Kibler** — accidentat simbătă — nu va juca la Arad.

PREZENȚA LUI SORMANI — INCERTĂ

A. C. Napoli, în continuarea pregătirilor pe care le face pentru întîlnirea cu Rapid, a jucat duminică o partidă de verificare cu o selecționată militară. Meciul a constituit în primul rînd un test al capacității lui Sormani (brazilianul suferă de o fractură de peroneu, a cărei vindecare se pare că nu este perfectă). Sormani a jucat bine, totuși utilizarea sa este încă incertă. Antrenorul Chiappella nu a anunțat oficial formația pentru jocul de miercuri dar, după toate probabilitățile, ea va fi următoarea : **Zoff — Perego** (venit de la Varese), **Zurlini, Panzanato, Montefusco, Pogliana, Sormani, Juliano, Enzo, Altafini, Abbondanza.** Dacă Sormani va fi inapt, extremă dreaptă va juca Improta.

CAMPIONATE...

ANGLIA : **DOUĂ ECHIPE SÎNT NEÎNVINSE**

În etapa a 8-a s-au înregistrat următoarele rezultate în campionatul englez : Arsenal — Leeds 2—0; Coventry — Nottingham 1—1; Crystal Palace — Manchester United 1—3; Derby County — Stoke 4—0; Huddersfield — West Bromwich 1—0; Ipswich — Leicester 1—2; Liverpool — Southampton 1—0; Manchester City — Newcastle 2—1 ; West Ham — Chelsea 2—1 ; Sheffield United — Tottenham 2—2; Wolverhampton — Everton 1—1.

După două etape doar primele două echipe sînt neînvinse. Clasamentul :

1. Sheffield	8	6	2	0	16—6	14
2. Derby County	8	4	4	0	16—8	12
3. Manchester U.	8	5	2	1	16—9	12

★

În cursul săptămînii, s-au disputat meciuri pentru etapa a doua a „Cupei ligii engleze" : Arsenal — Barnsley 1—0; Bournemouth — Blackpool 0—2; Chelsea — Plymouth 2—0; Chesterfield — Aston Villa 2—3; Derby County — Leeds 0—0; Manchester City — Wolverhampton 4—3; Newcastle — Halifax 2—1; West Bromwich — Tottenham 0—1; West Ham — Cardiff 1—1; York — Middlesbrough 2—2.

U.R.S.S. : **LUPTĂ STRÎNSĂ PENTRU LOCUL DOI**

În cadrul campionatului unional, echipa Dinamo Kiev a terminat la egalitate, în deplasare, cu formația Zaria Voroșilovgrad : 1—1. Tot la egalitate s-au încheiat și partidele Spartak Moscova — T.S.K.A. Moscova și Neftci Baku — Ararat Erevan (ambele 0—0). Dinamo Tbilisi a învins cu 3—0 pe Șahtior Donețk.

Primele clasate :

1. Dinamo Kiev	25	15	9	1	35—13	39
2. Ararat Erevan	24	10	9	5	28—23	29
3. Dinamo Moscova	24	9	10	5	32—15	28
4. Zaria	22	9	8	5	25—16	26

R.F.G. : **BAYERN MÜNCHEN AMENINȚĂ**

Etapa a 6-a a campionatului vest-german s-a soldat cu următoarele rezultate : Borussia Mönchengladbach — Hanovra 96 3—0; Hertha B.S.C. — F. C. Köln 1—1 ; Rotweiss Oberhausen — M.S.V. Duisburg 0—1; Eintracht Braunschweig — Hamburger S.V.1-1; F.C. Kaiserslautern — Bayern München 0-2; Fortuna Düsseldorf — Eintracht Frankfurt 1—0; Arminia Bielefeld — VfB Stuttgart 1—0; Schalke 04 — Borussia Dortmund 1—0; Werder Bremen — VfL Bochum 2—0.

1. Schalke 04	6	5	0	1	15—5	10
2. Bayern München	6	4	2	0	14—5	10
3. Werder Bremen	6	4	0	2	13—7	8
4. Fortuna Düsseldorf	6	3	2	1	6—4	8

5—7, F.C. Kaiserslautern, Borussia Mönchengladbach, Hertha B.S.C. — toate cu 7 p etc.

MEXICANII, DIN NOU ÎNVINȘI

Într-un meci internațional amical, disputat la Casablanca, selecționata Marocului a învins cu scorul de 2—1 (0—0) echipa Mexicului.

MECI DEMONSTRATIV FEMININ

La Newark (New Jersey, S.U.A.) s-a disputat meciul demonstrativ de fotbal feminin dintre selecționata orașului Londra și echipa Italiei. Partida s-a încheiat cu un rezultat de egalitate : 4—4 (3—2). Cea mai bună jucătoare de pe teren a fost englezoaica Patricia Davies, care a înscris 3 goluri. Cel de-al patrulea punct al formației engleze a fost realizat de E. Stubbs. Golurile reprezentativei Italiei au fost marcate de Melody Lopes, Monike Karner, Mirella Angeletti și Elena Belluomo.

CAMPIONATE...

Echipa U. R. S. S. învingătoare în turneul de baschet feminin de la Burgas

BURGAS, 12 (prin telefon). Timp de 30 de minute, reprezentativa României a jucat excelent, în meciul cu Bulgaria și a condus în această perioadă, lăsînd impresia că va produce o mare surpriză în cea de a patra zi a turneului internațional de baschet feminin. Dar eliminarea succesivă a jucătoarelor de bază (Nicola, Gugiu, Popov, Opriciu), pentru cumulerea a cinci greșeli personale, a slăbit evident potențialul echipei române, dînd posibilitate gazdelor să egaleze și să cucerească pînă la urmă o victorie prețioasă în lupta pentru ocuparea unei poziții cît mai bune în clasamentul final. Scorul de 45—37 (14—26) pentru Bulgaria a fost realizat de Simova 6, Semionova 6, Nestorova 8, Labova 6, Krastanova 6, Krsteva 8, Stoianova 5, respectiv de Gugiu 9, Iftimie 9, Tita 9, Nicola 4, Deak 2, Popov 2, Opriciu 2 pentru România. Au condus bine Mladowski (Polonia) și Zech (R.D.G.).

În ultimul meci susținut în acest turneu, baschetbalistele românce au jucat în compania puternicei echipe a Uniunii Sovietice, cîștigătoarea competiției (indiferent de celelalte rezultate). Oboseala s-a manifestat vădit în rîndul formației române care nu a putut face față, în nici un moment, valoroaselor lor adversare, învingătoare cu 78—18 (47—14).

Alte rezultate : Iugoslavia — R.D.G. 69—53 (22—28), U.R.S.S. — Polonia 62—38 (38—15). Deoarece la ora încheierii ediției mai sînt în curs de desfășurare întîlnirile R.D.G. — Polonia și Bulgaria — Iugoslavia, clasamentul final încă nu este cunoscut.

Jackson, portarul lui Crystal Palace, este învins pentru a treia oară de tiruì atacanților de la Manchester United, una din performerele etapei de simbătă a campionatului englez

Telefoto : A.P. — Agerpres

TELEX ● TELEX ● TELEX ● TELEX ● TELEX

Disputat la Stockholm, meciul internațional de hochei pe gheață dintre echipele Cehoslovaciei și Suediei a revenit oaspeților cu scorul de 2—1 (1—1, 1—0, 0—0). Au marcat Bauer (2), respectiv Hammarstroem.

■

Cea de-a 60-a ediție a tradiționalei curse cicliste internaționale „Turul Piemontului" a fost cîștigată de cunoscutul campion italian Felice Gimondi, cronometrat pe distanța de 232 km cu timpul de 6h 02:14 (medie orară de 37,764 km). Pe locurile următoare s-au clasat compatrioții săi Gianni Motta la 2:35, Giorgio Favro și Enrico Maggioni ambii la 3:27, Giancarlo Polidori și belgianul De Geeste ambii la 8:22 etc.

■

Echipa feminină de handbal Start Gdansk (Polonia) și-a început turneul în Cehoslovacia, jucînd la Trencin cu formația locală Jednota. Handbalistele poloneze au terminat învingătoare cu scorul de 10—8 (4—5).

■

Concursul internațional de călărie de la Haga a debutat cu o probă de obstacole în care victoria a revenit sportivului olandez Anton Ebben. Învingătorul, care a concurat pe calul „Kairouan", a parcurs traseul în 41,0 și zero p penalizare. Pe locurile următoare s-au clasat compatriotul său Harry Vanden, pe „Salerno" 49,6 și zero p.p., și englezul Harvey Smith pe „Johnny Walker" 53,6 și 3 p.p.

■

La Suhumi se desfășoară campionatul european de șaski (dame). În runda a patra, campionul mondial, marele maestru sovietic Andreiko, l-a învins pe Degert, Zorin a pierdut la Van der Slujs, iar Hanvarg a obținut victoria la fostul campion mondial Scegolev. Campionul european Seybrands a remizat cu Korhov.

■

Din Aden se anunță că jucători de tenis de masă din Republica Democrată Populară a Yemenului au acceptat invitația de a participa la „turneul prieteniei afro-asiatice", care va avea loc în Republica Populară Chineză între 3 și 13 noiembrie.

■

Pentru prima oară, anul acesta, echipaje sovietice vor lua parte la „Turul automobilistic al Europei", al cărui start se va da la 9 octombrie la Hanovra. Traseul măsoară circa 13 000 km și va străbate 14 țări. La această competiție și-au anunțat participarea automobiliști din Iugoslavia, Cehoslovacia, Franța, Italia, Suedia, Danemarca și R.F. a Germaniei

Redacția și administrația : București, str. Vasile Conta nr. 16 ; telefoane : centrală 11.10.05, secția corespondenți 11.51.09, interurban 72 și 286 ; telex : sportrom buc. 180. Tiparul „I. P. Informația". București 40368

PROLETARI DIN TOATE TĂRILE, UNIȚI-VĂ!

Sportul

ZIAR AL CONSILIULUI NAȚIONAL PENTRU EDUCAȚIE FIZICĂ ȘI SPORT

ANUL XXVII — Nr. 6815 | 4 PAGINI 30 BANI | Marți 14 septembrie 1971

Secvență imediat următoare deschiderii scorului în meciul „U" Cluj—Crișul. Autorul golului, Mihăilă, în imagine mascat de Adam (nr. 10).

Foto: Călin N. CREȚU — Cluj

În campionatul de handbal feminin

Rezultatele-surpriză, efectul direct al carențelor în pregătirea fizică

Constrînse de pregătirile pentru finalele campionatului mondial, handbalistele au pus — prematur — punct activității în aer liber. Din primul tur al campionatului diviziei A au mai rămas de disputat trei etape, programate de F.R.H. în aprilie 1972. Urmează un turneu de sală (22, 23, 24 septembrie) la București, după care divizionarele se vor reîntîlni în a doua parte a lunii ianuarie 1972, tot în sală. Octombrie, noiembrie și decembrie sînt luni rezervate pregătirilor lotului, evoluției echipei naționale în „Trofeul Carpați", în meciurile cu R.F. a Germaniei, Cehoslovacia și — probabil — Japonia și — ca punct final, în fapt ca apogeu — susținerii partidelor din cadrul campionatului mondial din Olanda. În competiția supremă, reprezentativa României va susține, în grupa preliminară, meciuri cu Norvegia (12 decembrie la Rotterdam) și Iugoslavia (13 decembrie la Groningen). Apoi, urmează — sperăm — meciurile din grupa semifinală și din finală.

Ce ne-a relevat prima parte a campionatului, în cadrul căreia au fost programate 6 etape? În primul rînd, o mare labilitate a formațiilor. După un început bun, în care nivelul partidelor a fost deasupra aceluia din sezonul trecut, divizionarele au intrat în criză, multe dintre ele manifestînd serioase carențe în ceea ce privește pregătirea fizică. Numeroasele surprize din ultimele etape au fost cauzate, îndeosebi, de fluctuația de formă a echipelor și nu de o accentuată creștere a potențialului. Ce mai putem spune, de pildă, despre Textila Buhuși care a surclasat, la București, pe Confecția și a făcut, apoi, meci egal (acasă!) cu ultima clasată, Universitatea Cluj? Exemple de acest fel sînt numeroase.

Este, deci, evident, că unele formații s-au prezentat cu o pregătire precară (U Cluj, Rulmentul Brașov, Rapid București) și că, în general, în cadrul preparativelor nu s-a ținut seama de faptul că echipele vor avea de susținut un mic maraton, 6 partide în 19 zile (la care se adaugă lungile deplasări), neasigurîndu-se pregătirea fizică necesară. Abia la urmă se situează — în ierarhia...

Printre tinerele talente care s-au impus în acest campionat se află și Niculina Iordache (Universitatea București). Cu un șut necruțător, ea se anunță o viitoare componentă a naționalei.

Hristache NAUM

(Continuare în pag. a 4-a)

MARE INTERES PENTRU PARTIDA STEAUA-F. C. HIBERNIANS PAOLA

LA VALETA, 13 (prin telefon). — Marți după-amiază, iubitorii de fotbal din capitala Maltei vor avea prilejul să vadă evoluînd o nouă formație de fotbal din România. Spunem acest lucru pentru că aici, pe stadionul din La Valeta, au jucat cu ani în urmă Dinamo București și Sport Club Bacău. După cum ne-au mărturisit amabilele noastre gazde, iubitorii fotbalului din La Valeta își amintesc cu plăcere de jocul echipelor românești, care au lăsat aici o bună impresie. În 1965, Dinamo a învins în Cupa campionilor europeni pe Sliema Wanderers cu 2—0, iar în 1969 Sport Club Bacău a întrecut, tot pe terenul fotbaliștilor maltezi, cu 1—0 pe Floriana.

Acum a venit rîndul echipei Steaua, care mîine (n. r. azi) după-amiază va întîlni în Cupa cupelor pe F. C. Hibernians Paola.

Jucătorii români au sosit în Malta duminică dimineață, după o călătorie de 2 ore și 35 de minute făcută la bordul unui avion al companiei TAROM. Cînd avionul s-a apropiat de punctul de destinație, începînd să coboare, prin hublourile sale am avut prilejul să admirăm splendida panoramă a celor trei insule ce aparțin Maltei, înconjurate de apele albastre ale Mării Mediterane.

Pe aeroportul din La Valeta, fotbaliștilor români li s-a făcut o primire caldă. I-au întîmpinat președintele și secretarul clubului Hibernians Paola, fotoreporteri, comentatori de radio, numeroși iubitori ai fotbalului. Duminică seară, la ora 20, în cadrul unui

Constantin ALEXE

(Continuare în pag. a 3-a)

COMENTARIUL ETAPEI DE FOTBAL

UN RECORD CU... SLĂBICIUNI!

S-ar putea ca etapa a 4-a în care echipele în deplasare au obținut doar un punct, să fi constituit, tacit, etapa răzbunării gazdelor, față de tot ce-au pătimit în acest început de campionat. S-ar putea, pentru că în partida inaugurală a etapei, cea de miercuri, de la Pitești, tot oaspeții au deschis scorul, iar în meciul de la Arad, actualii lideri, jucătorii textiliști, au fost propulsați spre scorul categoric cu care au învins A.S.A. de golul timpuriu al adversarului. Dar s-ar putea ca această etapă — care deține la ora actuală recordul eficacității prezentei ediții, cu cele 28 de goluri înscrise — să-și datoreze specificul nu unei asemenea cauze subiective (în orice caz, de loc neglijabilă!), ci alteia, obiective: randamentul deficitar al compartimentelor defensive.

Fără a diminua, deci, aportul important al liniilor de atac, pofta de gol, plasamentul oportun și decizia în șut ale unor componenți ai acestor linii, considerăm că decisive în stabilirea scorurilor mari cu care s-au încheiat unele partide, ca și în înclinarea balanței victoriei în celelalte meciuri ale etapei, au fost gafele de apărare. Nu vrem să teoretizăm pe această temă și nici să eludăm adevărul elementar al jocului că golurile nu survin decît în urma unor greșeli. Vrem să relevăm, însă, un aspect definitoriu al etapei și deficitar, după cum s-a văzut, în stadiul actual de pregătire a echipelor. În cele mai multe partide („U" Cluj — Crișul, Universitatea Craiova — Politehnica, Jiul — Steaua, Rapid — Dinamo, Petrolul — Sport Club Bacău) golurile au constituit nu încununarea unor faze de șah-mat create de jucătorii aflați în ofensivă, ci a unor flagrante greșeli de plasament, control al balonului, sau organizare tactică comise de apărătorii adverși.

Acum cîteva zile, un cunoscut antrenor, apreciat pentru consecvența cu care își urmărește ideile și le transpune în practică, imputînd unor confrați neaderența la ideea sa de joc care promova marcajul om la om pe tot terenul, afir-

Paul SLAVESCU

(Continuare în pag. a 3-a)

DINAMO-SPARTAK TRNAVA SE VA DISPUTA PE STADIONUL „23 AUGUST"

Partida-tur din cadrul C.C.E. dintre echipele Dinamo și Spartak Trnava va avea loc miercuri 15 septembrie, pe stadionul 23 August, de la ora 16. În deschidere, de la ora 14,15, Dinamo (tineret-rezerve) — Dinamo Obor (div. C).

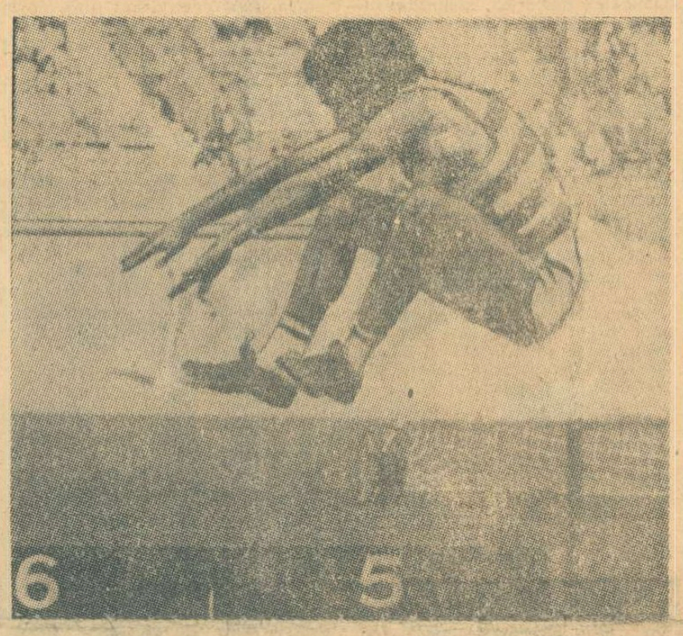

Jacques Pani — *săritura record 8,02 m (imagine realizată în iulie cu prilejul campionatelor Franței).*

Ileana Silai — *de la care spectatorii (și nu numai ei) așteaptă un nou record al țării în proba de 800 m.*

CU O LUNĂ ÎNAINTEA FINALEI „CUPEI DAVIS"

ION ȚIRIAC FACE CONFIDENȚE

„Țiri", luptînd pentru victorie, în fața publicului „paulistas".

„CHARLOTTE NU TREBUIE SĂ FIE CLEVELAND..."

Călător în universul tenisului, Ion Țiriac a revenit printre noi după drumuri în trei continente. Au trecut săptămîni de la victoria obținută de reprezentativa noastră în meciul cu India, apoi cea care a urmat, pe pămînt sud-american, în finala interzone de la Sao Paulo. Dar subiectele sînt încă la ordinea zilei, acum în așteptarea challange-roundului „Cupei Davis", iar interlocutorul nostru, bineînțeles, de pret.

Iată-l, deci, pe maestrul emerit al sportului Ion Țiriac, în fața temei inițiale a interviului nostru, rugat să facă o paralelă între prima calificare a echipei României în marea finală — de acum doi ani — și cea prezentă.

— O comparație este foarte edificatoare — **începe „Țiri"** — pentru a cîntări cele două performanțe. În 1969, formația Țiriac - Năstase era considerată încă printre out-siderii competiției. Fiecare pas făcut spre finală părea o realizare enormă și satisfacțiile cu atît mai mari. Ele au culminat cu calificarea în challenge-round, care a marcat o dată istorică în cronologia tenisului românesc. Acum, însă, la actuala ediție, situația se prezenta cu totul altfel. Eram aureolați de performanțele anterioare, iar — în plus — trebuia să ștergem impresia acelui „duș" nedorit, de anul trecut, eliminarea noastră de către iugoslavi. Aceasta ne crea obligații mari și toți așteptau de la noi acea super-performanță care să întreacă pe toate cele precedente. Cred că, în bună parte, am implinit aceste așteptări și sînt cu atît mai bucuros.

— Care a fost „cheia succesului" în meciul cu Brazilia?

— Cred că, în primul rînd, faptul că am abordat finala inter-zone ca o „mare echipă". Prestanța cu care am jucat, atît eu cît și Năstase, chiar în situația în care eram conduși pe tabela de scor, ne-a creat avantajul psihologic decisiv pentru rezultat. A contribuit, apoi, din plin, perioada lungă de acomodare, la Sao Paulo, foarte eficientă. În fine, a fost și felul special în care am știut să combatem efectele, altfel destructive, ale ambianței specifice braziliene.

Radu VOIA

(Continuare în pag. a 4-a)

ATLEȚI DIN 20 DE ȚĂRI LA STARTUL „INTERNAȚIONALELOR"

● Din nou o mare confruntare a discobolelor ● Se va întîlni Cornelia Popescu cu Gusenbauer? ● În perspectivă — recorduri, recorduri, recorduri ● Gh. Zîmbreșteanu vă invită...

Toamna. Cîte nu ne sugerează venirea ei? Poeților imagini cromatice, elevilor și studenților asaltul spre noi cunoștințe, amatorilor de sport apropierea „internaționalelor". Pentru că, într-adevăr, întîlnirea atleților pe stadionul din Dealul Spirii a devenit o tradiție a toamnei. Acum, pentru a 20-a oară în acest ultim sfert de veac, ne vom prezenta la rendez-vous-ul atletic, ne vom lua locurile în tribune pentru a-i susține și aplauda pe cei ce se vor întrece.

— Ce vom vedea, ce ne va pasiona îndeosebi la această a XX-a ediție — jubiliară — a „internaționalelor" de atletism? — iată întrebarea cu care l-am întîmpinat pe vechiul și bunul nostru prieten Gh. Zîmbreșteanu cînd ne-a vizitat ieri la redacție.

— Multe lucruri merită să fie urmărite. Din cele 20 de țări ce vor fi reprezentate la această prietenească confruntare au sosit numeroși sportivi cu ilustre cărți de vizită. La disc fete, de pildă, trio-ul Menis — Manoliu — Cataramă va întîlni în sovietica Tamara Danilova o redutabilă concurentă la medalia de aur. La 110 m g, din cei 7 concurenți de peste hotare, se desprinde francezul Drut (13,4), dar nici Pisciulin (U.R.S.S.) 13,9, Morales (Cuba) 14,1 sau Maki (Coasta de Fildeș) 14,2 nu vor apărea în postura de out-sideri. La fete, în cazul în care va fi realizabilă, întîlnirea Gusenbauer — Cornelia Popescu va domina disputa tuturor performerilor.

— Fără discuție, spectatorul vine îndeosebi pentru marea performanță, pentru dramatismul întrecerilor. Dar, nu poate fi omis, îl interesează în aceeași măsură, și ce vor face „ai lui". În această privință ce ne poți spune?

— Reprezentanții noștri au o bună ocazie de a se întrece pe ei înșiși. Băieții — cu prestigiul puțin șifonat după Jocurile Balcanice de la Zagreb — pot face lucruri mari, pot recuceri simpatia. Sprinterii — vor prilejui cu siguranță o întrecere palpitantă, cei de la 800 m și 110 m g vor putea obține noi recorduri ale țării, în timp ce la 5 000 m, 10 000 m și lungime (stimulați de Pani, recordmanul Franței) vor putea înscrie recorduri personale. Fetele vor susține ultima verificare înaintea dificilului meci cu reprezentativa Poloniei. Sper că ele n-au uitat că anul trecut, la Pitești, au obținut o victorie îndelung aplaudată. Oricum, în afara discului și înălțimii, aștept cu nerăbdare desfășurarea cursei de 800 m (poate că Silai își va întrece recordul), disputa la 100 m g (și Valeria Bufanu are resurse pentru un nou record al țării), precum și desfășurarea probelor de sprint.

Generosul Gh. Zîmbreșteanu, în fel de entuziast ca și atunci cînd se dăruia probei celor 10 probe, ne-a înșirat încă multe puncte de atracție pentru care un amator de sport are obligația să urce sîmbătă și duminică în Dealul Spirii, deoarece întîlnirea atletică de pe stadionul Republicii va oferi întreceri pasionante și — poate — performanțe de neuitat.

H. N.

RAIDUL nostru

PREGĂTIRI FEBRILE ÎN VEDEREA NOULUI AN AL ȘCOLILOR SPORTIVE

● În timpul verii, nu toți elevii au avut vacanță ● Prima secție de pentatlon modern din țară la școala sportivă nr. 1 din București ● Bazele sportive noi sau reamenajate sînt gata să-și primească oaspeții

La 15 septembrie, odată cu primul clopoțel al noului an școlar, își vor relua activitatea și școlile sportive. Unități bine ancorate în sistemul nostru de învățămînt, aceste școli și-au demonstrat, de-a lungul anilor, utilitatea, devenind un adevărat izvor de cadre sportive necesare activității de performanță. În dorința de a afla noutăți, de a constata pregătirile ce se fac, redactorii noștri au întreprins un raid prin mai multe orașe. În majoritatea școlilor sportive totul este gata pentru noul an, iar acolo unde s-au văzut întîrzieri am fost asigurați că pînă la 15 septembrie totul va fi gata...

BACĂU: DEBUT CU ZECE ECHIPE DE FOTBAL

În preajma stadionului 23 August din localitate se află un alt teren, pe cît de simplu pe atît de cochet și bine întreținut, acela al liceului de fotbal. Cînd l-am vizitat, împreună cu profesorul **Mihai Grigoraș**, președintele C.J.E.F.S. Bacău și cu cronicarul de specialitate **Radu Urziceanu** — dornic să afle unde este și cum arată „laboratorul" viitorilor fotbaliști seniori, unii poate care ne vor reprezenta țara în competiții internaționale — am rămas plăcut impresionați de calitatea gazonului. Chiar în acele momente o mașină de tuns iarba se „plimba" de la un capăt la altul al suprafeței de joc, „Sîntem încă în plină vacanță — ni s-a adresat prof. **Mihai Macri** — dar pregătim terenul pentru ca încă din prima zi de școală să putem începe intens activitatea".

Aflăm apoi de la reprezentantul liceului de fotbal și alte detalii. În noul an se va lucra cu zece echipe de fotbal, șase de juniori și 4 de copii, toate angrenate în activitate competițională. Întregul corp de profesori și antrenori ai școlii și-a început activitatea. Cu sprijinul Consiliului municipal al organizației pionierilor s-a făcut un sever examen de selecție, existînd garanția că au rămas, pentru a fi instruiți, într-adevăr, cei mai talentați copii.

Continuă însă să rămînă nerezolvată problema (sesizată și în anul școlar trecut) mingilor și a ghetelor adecvate micilor fotbaliști. Credem că federația de specialitate, dar cu siguranță și direcția de resort din Ministerul Învățămîntului ar trebui, în sfîrșit, să se ocupe și de această latură a instruirii, de loc de neglijat.

PIATRA NEAMȚ: „VACANȚA MARE A FOST FOARTE... MICĂ"

Aceste cuvinte nu constituie un reproș la adresa cuiva. Aparținînd profesorului **Constantin Savinescu** director al Școlii sportive din Piatra Neamț, ele au vrut doar să ne pună în temă cu faptul că, aproape toată vara, echipele de volei și handbal (băieți și fete), cele de baschet și chiar schiorii au făcut pregătiri în vederea reluării întrecerilor oficiale ce vor începe odată cu deschiderea noului an școlar.

În ziua vizitei noastre la Piatra Neamț terenurile și sala de sport

Raid realizat de:
Tiberiu STAMA,
Petre OLTEANU
și Ion GAVRILESCU

(Continuare în pag. a 2-a)

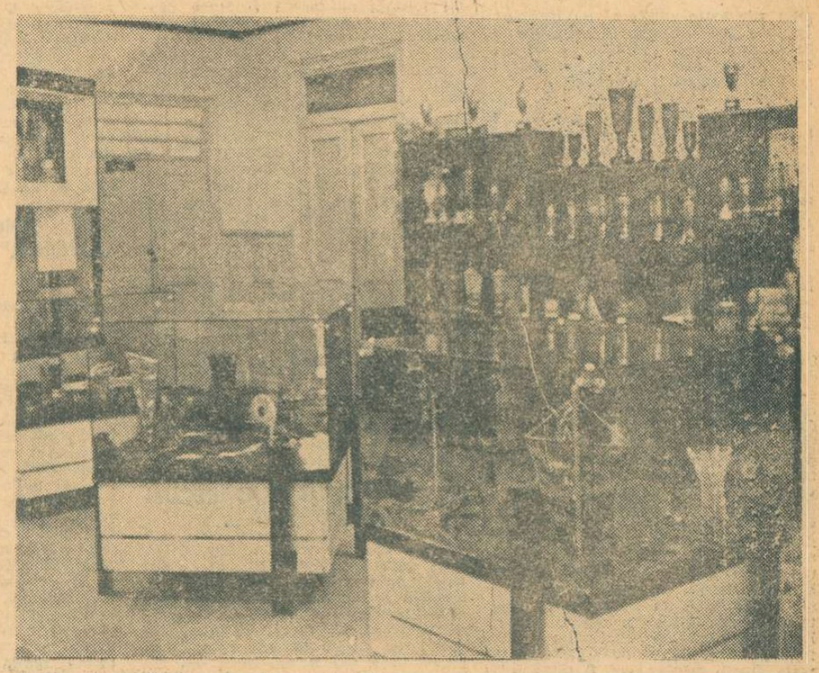

Vitrina cu trofee a Școlii sportive nr. 2 din București va fi, fără îndoială, un puternic îndemn pentru reprezentanții tuturor secțiilor, de a cuceri altele, în noul an de învățămînt, care începe mîine...

Foto: Șt. CIOTLOȘ

Caracteristic tuturor școlilor și liceelor vizitate este faptul că preocuparea pentru asigurarea unor condiții optime de desfășurare a activității în noul an de învățămînt se află pe primul plan. Aceasta vizează îmbunătățirea bazei materiale, completarea și definitivarea schemei cadrelor didactice, un interes sporit față de selecție, instruirea și educarea elevilor. Sînt elemente indispensabile pentru reușita acestor școli, pentru continua lor propășire.

Există, așadar, premisele necesare pentru a asista la un demaraj cît mai spectaculos al școlilor sportive și liceelor cu program de educație fizică. Un demaraj către calitate, care să ateste rostul acestor instituții de învățămînt și să demonstreze, în același timp, eficiența lor pe planul creșterii unor tineri cu reale virtuți sportive, dar și viitori cetățeni-model în contextul vieții sociale.

ÎN MECIUL FEMININ DE ȘAH ROMÂNIA-UNGARIA

CONTINUĂ SĂ CONDUCĂ JUCĂTOARELE NOASTRE

În întreruptele din turnirile II și III nu s-au înregistrat surprize. Pînă la urmă au fost consemnate pe fișe rezultate dinainte prevăzute: Veröci a cîștigat la Reicher, iar Karakas la Juncu. Restul remize: Makai—Karakas, Finta—Polihroniade, Porubszky—Nicolau. Partida Ivanka—Makai s-a întrerupt a doua oară, cu un ușor avantaj pentru reprezentanta noastră.

În felul acesta, șahistele maghiare reduseseră din handicap, avantajul echipei române rămînînd doar de două puncte. Dar, în runda a IV-a ele au reușit din nou să-l mărească. Gertrude Baumstarck a jucat excelent împotriva Evei Karakas, încheind cu o combinație spectaculoasă o partidă dominată net.

Celelalte întîlniri ale zilei au fost remize: Polihroniade—Bilek, Makai—Veröci, Teodorescu—Porubszky, Reicher—Finta. Într-o poziție foarte complicată, dar probabil egală, s-a întrerupt partida Nicolau—Ivanka.

Astfel, după consumarea a patru turnirui, meciul de șah dintre echipele feminine ale României și Ungariei continuă să fie favorabil reprezentantelor noastre care conduc cu 12½—9½ (2).

Prim plan

GHEORGHE STOICIU

S-a născut în București, la 4 septembrie 1943. A început să practice sportul luptelor greco-romane în 1960, la clubul Metalul București, avîndu-l antrenor pe Gheorghe Ilie. În prezent, activează la clubul Steaua (antrenori — Gh. Suteu și Vascul Popovici). Înălțimea — 1,57 m și greutatea reală 57 kg. El concurează însă la categoria 52 kg. Pentru prima dată a fost selecționat în lotul național în 1962. A cucerit titlurile de campion republican de juniori în anii 1961 și 1962, iar la seniori, în anii 1967 și 1971. La 4 ediții ale naționalelor de seniori a ocupat locul II. A participat la campionatele europene în anii 1967, 1968 și 1970 dar nu s-a clasat între primii șase. La campionatele mondiale de la Tampere (Finlanda), în 1965, a ocupat locul IV, iar la următoarea ediție a mondialelor, 1966, la Toledo (S.U.A.), i-a revenit același loc. În 1970, la Edmonton (Canada) s-a clasat pe locul V, iar anul acesta, la Sofia, a cucerit medalia de argint. Stoiciu a participat și la alte mari turnee internaționale. Este maestru al sportului.

De mulți ani, luptătorul Gheorghe Stoiciu bate la poarta marilor performanțe, fără să i se deschidă însă decît recent, la campionatele mondiale de la Sofia, unde a urcat pe treptele podiumului de premiere, cucerind medalia de argint la categoria 52 kg, lăsînd în urma sa celebrități ale acestui sport. La confruntările din capitala Bulgariei au capotat nu mai puțin de 5 campioni mondiali și 3 olimpici, unii dintre ei fiind chiar eliminați înaintea tururilor finale.

La categoria sa au început competiția mondială 21 de concurenți, dintre care 11 erau medaliați la Jocuri Olimpice, campionate mondiale sau europene, în timp ce Stoiciu nu urcase niciodată pe vreun podium la astfel de întreceri. Desigur, în asemenea împrejurări, sarcina luptătorului nostru era extrem de dificilă. Ba mai mult, în primul tur, sorții au decis să-l întîlnească pe I. Bognani (Italia), un adversar în fața căruia Stoiciu pierduse cu puțin timp în urmă, la mare diferență de puncte. Dar, depășind toate așteptările, Gheorghe Stoiciu s-a revanșat în aceeași manieră în partida cu Bognani, iar în continuare a obținut alte victorii prețioase care i-au netezit drumul spre partidele finale. În ziua cînd Stoiciu împlinea 28 de ani, el a susținut partida din turul IV, cu francezul O. Moreau, pe care a cîștigat-o la un scor sever : 16—2. În finală, însă, sportivul român a luptat cu campionul olimpic și mondial Petar Kirov (Bulgaria), de care, cu toate eforturile făcute, nu a putut să treacă. De altfel, Kirov a fost singurul dintre campionii olimpici prezenți la Sofia care a reușit să-și onoreze medalia și, totodată, să cucerească un nou titlu de campion mondial. **(C. Ch.)**

RUGBY

GAZDE „ÎNȚELEGĂTOARE" ÎN ETAPA DE DUMINICĂ

În cea de a treia etapă a campionatului diviziei A de rugby, două dintre gazde n-au reușit să-și valorifice avantajul terenului propriu. **Agronomia Cluj** n-a putut să iasă din pasa neagră în care se află față de **Universitatea Timișoara** ce sprinta spre locul I al clasamentului. Pe de altă parte, **Sportul studențesc** a rămas la un punct de „meciul egal pe care l-ar fi meritat. Doar **Politehnica Iași** a fost necruțătoare. Iată, pe scurt, comentariile corespondenților noștri...

● AGRONOMIA CLUJ — UNIVERSITATEA TIMIȘOARA 0—10 (0—3). Meci de uzură, cu faze confuze. Localnicii nu și-au revenit după dușul din meciul cu Steaua. Oaspeții, mai robuști, mai experimentați, au dominat grămezile. Putem spune, însă, că acțiunile lor au fost de multe ori încîlcite, fără cursivitate. După ce **Duță** (U) a ratat în min. 15 și 16 două lovituri de pedeapsă, iar **Balint** (A) a tras în bară o lovitură de pedeapsă de la 45 m, același **Duță** a transformat o lovitură de pedeapsă (min. 38). În min. 55 **Iacob** (U) reușește un drop, iar în min. 70 tot el realizează o încercare. Excelent arbitrajul lui **S. Dragomirescu (Ion MARCEA).**

● SPORTUL STUDENȚESC — ȘTIINȚA PETROȘANI 7—8 (0—4). Un meci frumos, disputat cu ardoare între două echipe dornice de afirmare. Victoria a înclinat de partea studenților din Petroșani, mai rutinați. Au înscris : **Talpă** și **Moromete** (cîte o încercare) pentru oaspeți, **Tone** (încerc.) și **Ionescu** (lov. ped) pentru gazde. **(Octavian GUȚU).**

● POLITEHNICA IAȘI — CSM SIBIU 16—6 (7—3). Ieșenii au practicat în majoritatea timpului un joc deschis, cu combinații excelente. Ei au culeș multe baloane la grămezi și tușă. Oaspeții n-au avut continuitate dar, apreciem, ei s-au prezentat în progres față de ediția trecută a campionatului. Realizatorii **Laszlo** și **Vărzaru** (cîte o încerc.), **Gheorghiu** (2 lov. ped. și o trans.), respectiv **Munteanu** (2 lov. ped). A arbitrat cu multe scăpări **I. Grigorescu** — București **(D. DIACONESCU)**

TENIS

Campionatul pe echipe

PROGRESUL — C. S. U. CONSTRUCȚII 15-9

Întîlnirea dintre Progresul — C.S.U. Construcții, contînd pentru campionatul divizionar, disputată pe terenurile Centrului de antrenament nr. 2, a consemnat o victorie a Progresului (15—9), mai categorică decît ne așteptam.

Campionii nu mai au puterea de luptă de anul trecut, par plictisiți, mulțumindu-se probabil doar cu locul IV în clasament.

Toma Ovici își continuă seria victoriilor, învingînd net pe I. Santei cu 6—4, 2—6, 6—2. Se pare că el va avea un cuvînt greu de spus la apropiatele campionate naționale. Elevii antrenorilor A. Schmidt și V. Serester concurează la titlul de campioni, cu șanse aproape egale, alături de Dinamo. O remarcă pentru juniorul A. Leonte (C.S.U. Construcții) care după o partidă foarte spectaculoasă a învins pe R. Bădin (Progresul) cu 6—3, 2—6, 6—3.

În acest sezon Ecaterina Roșianu (Progresul) a demonstrat o formă deosebit de bună și o mare putere de luptă, ea reușind și în partida cu C.S.U. Construcții să fie jucătoarea de bază a echipei. Roșianu a dispus de Agneta Kun cu 6—2, 5—7, 6—1.

Alte rezultate : S. Mureșan — I. Santei 3—6, 4—6. T. Ovici — A. Süto 6—1, 6—0, Z. Nemeth — P. Almăjan 6—3, 4—6, 3—6, Aneta Verone — Florica Butoi 2—6, 4—6, M. Robu — R. Simionescu 6—4, 4—6, 6—3, Elena Takacs — Adriana Călina 6—4, 6—2, Simona Nunweiller — Anca Florești eanu 2—6, 4—6, S. Mureșan — A. Süto 6—3, 6—1, Aneta Verone — Agneta Kun 0—6, 1—6, Ecaterina Roșianu — Florica Butoi 6—4, 6—0, R. Bădin — R. Simionescu 9—7, 6—2, Simona Nunweiller — Adriana Călina 6—3, 4—6, 3—6, Elena Takacs — Anca Florești eanu 6—1, 6—2

Sandi IONESCU

PEPINIERA DE LA CÎMPIA TURZII...

Iubitorilor tenisului de la noi le este cunoscut, desigur, numele unuia dintre antrenorii cu cele mai vechi state de serviciu în slujba sportului alb : Gabriel Vaida. Este vorba, se înțelege, despre state de serviciu în înțelesul figurat al noțiunii. Pentru că de aproape 20 de ani de cînd descoperă și instruiește tenismeni, Gabriel Vaida nu este remunerat de pe urma acestei activități. Meseria sa — pe care o practică depunînd aceeași pasiune ca și pentru tenis — este aceea de tehnician la uzinele Industria sîrmei din Cîmpia Turzii...

Am discutat, recent, cu antrenorul Vaida. **„Sînt cîțiva dintre cei 70 de copii care mi-au spus că sînt dispuși să vină la antrenamente dimineața. Este bine și pentru mine deoarece pot lucra astfel cu mai mulți iubitori ai tenisului".** Am canalizat apoi discuția cu antrenorul din Cîmpia Turzii spre un alt făgaș : ce alte „nume" intenționează să lanseze într-un viitor apropiat ? Mai înainte de a relata despre aceasta trebuie amintite numele cîtorva jucători plecați din pepiniera de tenis de la Cîmpia Turzii : Ion Santei, Sever Mureșan, Virginia Ruzici, Dan Nemeș.

În secția de tenis a asociației sportive de la Industria sîrmei activează acum aproape 70 de copii. Dintre aceștia, după părerea antrenorului, cîțiva sînt foarte talentați: Gh. Giurgiu, Mihai Fetița, Lucian Mureșan, Silviu Mureșan și alții.

I. G.

A ÎNCEPUT CAMPIONATUL INDIVIDUAL (CATEG. A II-A)

Pe terenurile din parcul Progresul a început luni campionatul național individual pentru jucători de categoria a II-a. Participă 83 de jucători și jucătoare din București, Hunedoara, Cîmpina, Cluj, Cîmpia Turzii, Oradea, Timișoara etc. Întrecerile se desfășoară zilnic (pînă în ziua de 20 septembrie) după următorul program : dimineață de la 8,30—12 și după amiază de la 14—18,30.

În ziua de 20 septembrie, tot pe terenurile Progresul, începe campionatul național individual pentru jucători de categoria I.

Clasamente

Seria I

1. DINAMO	8	7	1	0	15
2. Progresul	8	6	1	1	13
3. CSU Construcții	4	4	0	4	8
4. Steaua	6	2	0	4	4
5. Politehnica Cluj	6	0	1	5	1
6. Steagul roșu Brașov	6	0	1	5	1

Seria a II-a

1. Ind. sîrmei C. Turzii	14	13	0	1	26
2. Mureșul Tg. Mureș	14	10	1	3	21
3. U T Arad	14	7	4	3	18
4. Constr. Hunedoara	14	8	1	5	17
5. Electrica Timișoara	14	6	4	4	16
6. Dunărea Galați	14	3	2	9	8
7. Sănătatea Oradea	14	3	0	11	6
8. Șc. sp. nr. 2 București	14	0	0	14	0

ORIENTARE TURISTICĂ

În finala campionatului republican pe echipe

OMOGENITATEA ȘI-A SPUS — FIRESC — CUVÎNTUL

În timp ce surorile Szabo (Metalul roșu Cluj) îmbrăcau emoționate tricourile de campioane ale țării, maestra sportului Georgeta Liță (Voința București) le privea de pe treapta următoare a podiumului de premiere, cu pleoapele pe jumătate deschise, ascunzînd — poate — sub ele mîhnirea că tenacitatea sa nu a mai fost încununată de succes ca în primele șapte ediții ale campionatelor republicane pe echipe. Gestul pe care îl săvîrșeau, acum, adversarele sale consacra o realitate de fapt : victoria meritată a unei echipe foarte omogene. O comparație a timpurilor realizate de Piroska și Klara Szabo în ambele etape ale finalei ne arată o diferență de numai cca. 20 minute.

Acest echilibru de forțe a lipsit însă, în următoarele echipe clasate. Voința I - București și I.T.B. sau Clujeana au avut cîte un căpitan care și-a depășit secundul respectiv cu 69 pînă la 153 (!) minute. Dar dacă în cazul echipelor Clujeana și I.T.B. decalajul acesta nu a surprins, în ceea ce o privește pe Alieta Cotițosu — secundul Georgetei Liță — am avut de-a face cu o concurentă care s-a prezentat într-o condiție fizică sub nivelul obișnuit.

Ca performanțe individuale remarcăm timpurile excelente ale Cristinei Friedmann-Simon (Clujeana).

Întrecerea echipelor masculine a fost dominată tot de sportivii clujeni clasați pe primele două locuri. Deși a luat în prima etapă a finalei un avans apreciabil (75 minute), mai ales datorită meritelor lui Șt. Lazăr — în bună formă și cu un fuleu de autentic fondist — Voința Cluj a trecut prin emoții în cursul etapei de noapte în care a pierdut 38 de minute față de a 2-a clasată : Clujeana.

Un neașteptat salt au făcut în etapa de noapte orientariștii de la Penicilina Iași (M. Vieru și M. Enache) care au reușit să urce, după acest excepțional finiș, de la locul XI pe al VI-lea.

Rezultate tehnice. FEMININ (două etape de zi) : 1. Metalul roșu-Cluj (Piroska și Klara Szabo) 407:22 ; 2. Voința I București (Georgeta Liță — Alieta Cotițosu) 444:02 ; 3. I.T.B. - București (Paula Chiurlea — Ecaterina Baicu) 450:27 ; 4. Clujeana - Cluj 513:42 ; 5. Voința II București 583:33 ; 6. Dumbrava Sibiu 633:20 (11 echipe).

MASCULIN (trei etape : două de zi și una de noapte) : 1. Voința Cluj (Șt. Lazăr, P. Horvati, A. Enyedi) 657:53 ; 2. Clujeana Cluj (Z. Szekely, D. Ciobanu, C. Laszlo) 674:08 ; 3. Voința București (I. Sculy, C. Angheluță, Șt. Popescu) 714:51 ; 4. Voința Timișoara 721:39 ; 5. Penicilina Iași 806:06 ; 6. I.T.B. I București 312:22 (20 echipe).

Sebastian BONIFACIU

Ștefan Laza (stînga) și Peter Horvati (dreapta), căpitanul și, respectiv, secundul echipei Voința Cluj studiază hărțile traseelor pe care vor porni peste cîteva clipe în cadrul etapei a II-a a campionatului.

POPICE

CONSTRUCTORUL GALAȚI (m), VOINȚA ORADEA ȘI VOINȚA SIBIU (f) S-AU CALIFICAT PENTRU DIVIZIA A

La sfîrșitul săptămînii trecute au avut loc, la Ploiești și Brașov, întrecerile de baraj pentru ocuparea a trei locuri în campionatul diviziei A, competiție care reunește cîte 10 echipe în două serii, atît la femei cît și la bărbați. Noile promovate sînt : **Voința Oradea** și **Voința Sibiu** — în seria Nord a campionatului feminin și **Constructorul Galați** — în seria Sud a campionatului masculin.

Iată desfășurarea barajelor :

PLOIEȘTI — Pe arena cu patru piste a A.S. Rafinăria Teleajen s-au întrecut 9 echipe masculine pentru ocuparea unui sîrgur loc în divizia A. Pe primul loc s-a clasat, detașat, formația gălățeană Constructorul, avînd în componența sa numai jucători care înainte au activat în echipe de A, ca de pildă reșițenii I. Băiaș și I. Tismănaru, ploieșteanul V. Ivan, mediașeanul A. Chirilă s.a. **Constructorul Galați a totalizat 4907 p d**, cel mai precis jucător fiind **Ilie Băiaș** cu 862 p d. Iată rezultatele obținute de ceilalți popicari gălățeni : I. Tismănaru 856 p d, V. Ivan 833 p d, I. Biciușcă 819 p d, A. Chirilă 772 p d și P. Enache 762 p d. Restul echipelor au realizat următoarele punctaje : **Jiul Petroșani 4729, Gloria Baia Mare 4652, Laromet București 4672, Voința Craiova 4668, Dunărea Giurgiu 4630, Danubiana Roman 4554, Nicolina Iași 4527 și Someșul Satu Mare 4511.**

M. SIMA — coresp.

BRAȘOV — Cinci formații feminine s-au întîlnit pe arena Flacăra din localitate pentru desemnarea celor două noi divizionare. Pe cele două piste de bună calitate ale arenei, majoritatea jucătoarelor au obținut rezultate apropiate de 400 p d, unele dintre ele depășind chiar această cifră.

Orădencele au condus după primul schimb, menținîndu-se tot timpul în frunte. În schimb, lupta pentru locul doi a fost deosebit de disputată între jucătoarele din Sibiu și Galați. După trei schimburi, situația pe tabela de marcaj arăta astfel : Voința Oradea 1151 p d, Voința Galați 1113 p d, Voința Sibiu 1085 p d, Voința Blaj 1039 p d, Dacia Ploiești 990 p d. După schimbul cinci, situația celor trei formații pretendente la locurile 1—2 era aproape neschimbată, adică : 1. Oradea 1895 p d, 2. Galați 1816 p d și 3. Sibiu 1807 p d. În ultimul schimb, sibianca Ana Felszegi și-a surclasat adversara și astfel echipa ei a trecut pe locul II, calificîndu-se pentru întrecerile diviziei A, alături de Voința Oradea. Iată clasamentul final : **1. Voința Oradea 2267 p d (cu 34 de bile în gol), 2. Voința Sibiu 2215 p d (63), 3. Voința Galați 2156 p d, 4. Voința Blaj 2075 p d, 5. Dacia Ploiești 2066 p d.** Jucătoarele celor două noi divizionare au realizat următoarele rezultate : **Oradea** — Ecaterina Solymosan 433 p d, Irina Szabo 397 p d, Magdalena Csizser (162) și Ecaterina Varga (159) 321 p d, Elisabeta Levay 354 p d, Gyorgyi Szucs 390 p d, Elisabeta Mitrik 372 p d. **Sibiu :** Aurelia Hendenwold 371 p d, Maria Balta 381 p d, Aurelia Stoica 333 p d, Ecaterina Kiss 351 p d, Liselotte Scherer 371 p d, Ana Felszegi 408 p d. Printre jucătoarele evidențiate se numără și Rodica Sevastian, de la Voința Blaj, care a doborît 406 popice.

Tr. t.

MODELISM

AU FOST DESEMNAȚI CAMPIONII LA NAVOMODELE CU VELE

În frumoasa stațiune Jupiter, de pe litoralul Mării Negre, s-a disputat, timp de trei zile, campionatul național de navomodele cu vele, la care au participat concurenți (seniori și juniori) din aproape 20 de asociații sportive. Au avut loc întreceri la șase clase. În afară de concurs, la finalele de la Jupiter, au fost prezenți trei sportivi din Kolin (Cehoslovacia), invitați de Federația română de modelism. Oaspeții au prezentat o serie de modele de ambarcațiuni originale și au efectuat demonstrații de înaltă clasă.

CÎȘTIGĂTORII COMPETIȚIEI : clasa A — seniori : V. Șerbănescu (Voința Ploiești) 76,6 p, juniori : Fr. Incze (Voința Reghin) 96,2 p ; **cl. M** — seniori : P. Rădulescu (Voința Ploiești) 80,6 p, juniori : A. Țăruș (Voința Deva) 93,8 p ; **cl. X** — seniori : V. Ionescu (Voința Ploiești) 87,5 p, juniori : C. Polen (Voința Reghin) 99 p ; **cl. 10** — seniori : C. Danielenco (Voința Ploiești) 88,8 p, juniori : Gh. Six (Avîntul Reghin) 89,7 p ; **cl. K** — juniori : I. Ignat (Voința Reghin) 77 p ; **cl. J** — juniori : T. Cucerzan (Avîntul Reghin) 71,4 p. **Clasament general** — seniori : **1. Aeronautica București 1845 p**, 2. Jiul Petroșani 1030 p, 3. Politehnica Galați 964 p. Juniori : 1. **Voința Reghin 640 p**, 2. Tehnic-club (pionieri) București 605 p, 3. Voința Deva 564 p.

C. POPA — coresp.

TIR

ȚINTAȘII DINAMOVIȘTI ÎNVINGĂTORI ÎN „CRITERIUL JUNIORILOR MICI"

Întrecerile de tir din cadrul „Criteriului juniorilor mici" (pînă la 17 ani) s-au bucurat de un frumos succes. Competiția a fost organizată în condiții excelente de **C.J.E.F.S. Iași,** iar concurenții au manifestat multă seriozitate și disciplină. În plus, concursul a scos în evidență numeroase elemente valoroase. Au fost prezenți peste 60 de trăgătoare și trăgători din 17 secții. Cupa challenge a fost cîștigată de **Dinamo,** care a reeditat astfel performanța de anul trecut. În ordine s-au situat sportivii de la **Olimpia, Activul Brașov, Petrolul Ploiești, Medicina Iași.** Este de semnalat și apariția unor țintași de perspectivă de la **Constructorul Alexandria, Școlarul București, U.T.A. și Viitorul Focșani.**

În schimb, nu poate fi explicată absența reprezentanților secțiilor de la Steaua, Metalul și Școala sportivă nr. 1.

Rezultate tehnice, **armă standard 60 f culcat, băieți :** 1. Lucache (Medicina Iași) 580 p, 2. Cucu (Dinamo) 576 p, 3. Adrian (Petrolul Ploiești) 575 p, **fete :** 1. Anca Iuga (Dinamo) 584 p. 2. Angela Tudorică (Dinamo) 578 p, 3. Vasilica Manca (Viitorul Focșani) 574 p.

Armă standard 3×20 f, băieți : 1. Cucu 558 p, 2. Ilovici (Activul Brașov) 549 p, 3. Adrian 540 p, **fete :** 1. Anca Iuga 543 p, 2. Angela Tudorică 541 p, 3. Stela Magearu (Olimpia) 530 p.

Armă cu aer comprimat, băieți : 1. Ilovici 350 p, 2. Lucache 348 p, 3. Lavnic (Dinamo) 347 p, **fete :** 1. Angela Tudorică 353 p, 2. Anca Iuga 347 p, 3. Eva Olah (Activul Brașov) 332 p.

Pistol cu aer comprimat, băieți : 1. Csik (U.T.A.) 343 p, 2. Dumitrescu (Olimpia) 336 p, 3. Seceleanu (Olimpia) 335 p.

LUPTE

ÎN ÎNTÎLNIRE AMICALĂ

Metalul Tîrgoviște — C. S. Budowlany Lodz 1-1

Echipa divizionară de lupte, libere **Metalul Tîrgoviște** a susținut două partide amicale cu formația poloneză **C.S. Budowlany** din Lodz. În prima întîlnire scorul a fost favorabil luptătorilor polonezi cu 7—3, iar în cea de a doua tîrgoviștenilor cu 5—4. Foarte bine s-au comportat, obținînd cîte două victorii, **I. Iatagan** (cat. 48 kg), **T. Păfrașeu** (57 kg) de la Metalul, respectiv, **J. Stowrowski** (82 kg) și **T. Wasek** (90 kg).

M. AVANU
corespondent

PATINAJ

SE CUNOSC PRIMII CAMPIONI PE ROTILE

CLUJ, 13, (prin telefon, de la redactorul nostru).

Trecînd peste caracterul dificil al întrecerilor de la Cluj, datorat numărului mare de concurenți (206) care au abordat prima ediție a campionatului de patinaj pe rotile, reținem numeroasele recorduri și subliniem preocuparea pe care unele cadre o manifestă pentru promovarea acestui sport în rîndurile copiilor. Menționăm, din suita acestora, pe antrenorii Carol Gall (Tg. Mureș), Ștefan Demeni (București), Anton Molnar (Miercurea Ciuc), C. Ungureanu (Galați) și D. Bucătură (Timișoara), cei care prin evoluția bună a concurenților pe care i-au prezentat la Cluj, dovedesc interes și devotament.

Cît privește întrecerile care decretează deținători de titluri la vîrstele 13—18 ani și seniori, atît la patine tip linie, cît și „căruță", ele cunosc astăzi primii campioni. Iată-i pe cei de la rotile tip linie :

Cat. 13—14 ani : Carmen Dragoman (Metalul Sibiu), Ștefan Anton (C.S.M. Cluj) ; **15—16 ani :** Liana Cardoș (Mureșul Tg. Mureș), Mircea Vrînceanu (Metalul Sibiu) ; **17—18 ani :** Enikö Giliga (Mureșul Tg. Mureș), Eugen Imecs (Agronomia Cluj) ; **seniori :** Maria Tașnadi (Dinamo Buc.), Horia Timiș (Agronomia Cluj).

La categoriile rezervate copiilor între 7—12 ani s-au desfășurat probe în cadrul unui concurs republican. Iată învingătorii : **7—8 ani :** Carmen Gancev (Constructorul Buc.) ; **9—10 ani :** Györgyi Kiss (Mureșul Tg. Mureș) ; Dorin Badea (C.S.S. București) ; **11—12 ani :** Tereza Costache (Constructorul Buc.), Zoltan Adorjan (Mureșul Tg. Mureș).

Nușa DEMIAN

baschet

AZI, MECIURI PENTRU „CUPA OLIMPIA"

Azi se dispută, pe terenul Olimpia etapa a doua a „Cupei Olimpia" rezervată echipelor feminine din București. De la ora 17 au loc meciurile Voința—I.E.F.S. II și Politehnica—Olimpia.

PREGĂTIRI FEBRILE ÎN VEDEREA NOULUI AN AL ȘCOLILOR SPORTIVE

(Urmare din pag. 1)

erau adevărate șantiere. Pe suprafețele de joc din aer liber se turna zgură pentru ca drenajul să fie cît mai bun ; sala era în stăpînirea meșterilor zugravi, vopsitori și tîmplari.

Aflăm că pentru noul an școlar bugetul a fost suplimentat cu 80 000 de lei de către Inspectoratul municipal de învățămînt, ceea ce denotă interesul și seriozitatea cu care sînt privite nevoile acestei instituții de învățămînt. Așa că cei 450 de copii, împărțiți în 24 de grupe, au create cele mai bune condiții de pregătire.

BUCUREȘTI : ȘCOLILE SPORTIVE AȘTEAPTĂ STARTUL

Raidul Capitalei l-am început cu Școala sportivă nr. 2. Aceasta, una dintre cele mai mari, numără peste 4 000 de elevi cuprinși în 21 de secții cu 178 grupe pregătite de 81 cadre didactice, dintre care 57 cu normă întreagă. Deci o activitate vastă, greu de acoperit, în care totuși rezultatele înregistrate în anii trecuți au fost printre cele mai bune. Într-o discuție avută cu directorul școlii, prof. **Constantin Popescu,** am aflat că pregătirile în vederea noului an școlar au început din timp, că acum înaintea startului, totul este pus la punct. Baza materială, în continuă creștere, se va îmbogăți în acest an cu noi terenuri amenajate în Parcul Pantelimon și care vor cuprinde : 2 de fotbal, cîteva de handbal, baschet și volei. Toate acestea vor fi construite prin munca voluntară a elevilor și profesorilor noștri.

În ceea ce privește planurile de viitor conducerea școlii se axează pe consolidarea acumulărilor obținute, pe îmbunătățirea rezultatelor realizate, pe o instruire superioară din partea profesorilor și antrenorilor. În acest sens toate cadrele didactice au efectuat în aceste ultime zile un instructaj ce a cuprins, în principal, ridicarea pe o treaptă superioară a metodelor de predare și instruire ce se preconizează în noul an școlar.

La nr. 1 totul este gata. Directorul adjunct, prof. **Nicolae Oțeleanu,** ne-a spus că s-a luat legătura cu toți factorii răspunzători pentru buna desfășurare a activității, că în noul an școlar are o „premieră" pe țară : **înființarea unei secții de pentatlon modern.** De noua secție se vor ocupa foștii pentatloniști fruntași, profesorii **Dan Ionescu** și **Nicolae Marinescu,** împreună cu antrenorul de călărie **Ion Birloiu.** Pentru pregătirea ecvestră, noua secție va avea la dispoziție baza hipică din calea Plevnei, unde va beneficia de condiții excelente de antrenament.

Școala sportivă nr. 3 este cea mai tînără. Cu toate acestea ea cuprinde peste 1 100 de elevi, încadrați în 61 de grupe, în 6 secții : baschet, handbal, volei, gimnastică artistică, ciclism și tenis de cîmp. Directorul școlii, prof. **Mihai Nedelcu** și directoarea adjunctă, prof. **Maria Trofin** au precizat că au nevoie de un nou local, că închirierea terenurilor este condiționată, de unele cluburi sportive, de cedarea unor vîrfuri sportive din secțiile școlii etc. Cu toate aceste impedimente sperăm ca în noul an să înregistrăm noi succese, mai ales că secția de tenis de cîmp s-a mărit, ca profesori activînd din acest an și proaspeții absolvenți I.E.F.S. **Gheorghe Boaghe** și **Florica Butoi.** Deci... noul an este așteptat !

BRAȘOV : SITUAȚIE OARECUM AMELIORATĂ ...

Observația vizează, bineînțeles, baza materială a Școlii sportive din orașul de sub Tîmpa. Și cînd a formulat-o astfel, prof. Rosenberger din cadrul colectivului de volei, s-a gîndit, desigur, la faptul că gimnaștii vor avea acces, la ore poate mai convenabile (nu numai după ora 20) în sălile Liceului nr. 2 cu program de educație fizică, în timp ce voleibaliștii și baschetbaliștii vor beneficia de sălile de sport ale Școlii generale nr. 6 și Liceului nr. 1, paralel cu „atelierele" care vor lucra și la Liceul nr. 2. În fine, ceva ore se vor putea obține și pentru sala „Voința". Asta nu înseamnă că colectivul de elevi și profesori (aproape 1 000 la un loc) nu jinduiește după baze sportive proprii, soluție posibilă cu înțelegerea tuturor factorilor interesați, și care ar degreva Școala sportivă din Brașov de multiplele neajunsuri și mai ales cheltuieli cu chiriile. Un calcul foarte sumar : cu banii plătiți pe chirii de la înființarea școlii — cu mai bine de 13 ani în urmă — această instituție de învățămînt ar fi avut, poate, cel mai bine dotat complex de baze din municipiu și județ.

„Nici o doleanță !" Iată exprimată lapidar opinia prof. Nicolae Hamzea, directorul Liceului cu program de educație fizică. „Totul este gata pentru noul an școlar". Așa cum, de altfel, am constatat și noi. În plus, un amănunt care atestă interesul părinților pentru acest liceu : din noul an școlar clasa a V-a va funcționa cu trei clase, A, B și C, față de două, anul trecut...

SIBIU: SINGURA SECȚIE „DESCOPERITĂ" — CEA DE HANDBAL

Vrednici gospodari, profesorii Școlii sportive din bătrînul Cibinium (director prof. Traian Todoran) și-au asigurat, cu sprijinul organelor locale, evident, condiții pentru a lucra în mod corespunzător cu toate cele 81 de grupe (1 430 de elevi).

Deocamdată cu o singură excepție, handbalul. Dar și aici există unele promisiuni pentru manejul din str. Lomonosov. Ar fi, desigur, o soluție, cel puțin de tranziție.

Bătălia conducerii școlii se desfășoară, în prezent, în direcția acoperirii pistei de atletism. Aceasta ar însemna o realizare de care ar beneficia, bineînțeles, nu numai atleții, ci și reprezentanții altor secții, în măsură să-și asigure pregătirea fizică generală pe timp de iarnă. Există unele promisiuni din partea Consiliului popular municipal, totodată foarte multă stăruință din partea celor direct interesați. Se speră ca pînă la urmă toată lumea să fie mulțumită. Nu de alta, dar prea este nestăvilit entuziasmul copiilor sibieni pentru sport. Și ar fi păcat ca dintr-un motiv sau altul dorința tinerelor vlăstare de a se afirma să fie stopată. S-a văzut doar ce a putut realiza prof. Todoran cu fotbaliștii. Și există o emulație la nivelul TUTUROR celorlalți copii (handbaliști, gimnaști, săritori în apă, voleibaliști, înotători etc.) de a repeta exemplul îndrăgostiților de sportul-rege, de a deveni campioni republicani. Dați-ne voie să credem în ambiția și seriozitatea acestor copii care, fără a fi niște copii-minune, fac totul pentru a se autodepăși. Ei și împreună cu ei toți cei 32 de profesori — foarte tineri — ai școlii...

MINISTERUL TRANSPORTURILOR ȘI TELECOMUNICAȚIILOR

DIRECȚIA GENERALĂ A AVIAȚIEI CIVILE

anunță un concurs pentru admiterea în școala de

PILOȚI PROFESIONIȘTI DE AVIAȚIE

Înscrierile se primesc pînă la data de 20 septembrie a.c. la Aeroporturile : Băneasa (Serviciul personal TAROM), Arad, Bacău, Baia Mare, Cluj, Craiova, Constanța, M. Kogălniceanu, Deva, Iași, Oradea, Satu Mare, Sibiu, Suceava, Tg. Mureș, Timișoara și Tulcea precum și la stațiile AVIASAN din localitățile Brașov, Galați, Pitești și Ploiești.

Candidații trebuie să îndeplinească următoarele condiții :

— să fie absolvenți de liceu cu diplomă de bacalaureat ;

— să aibă vîrsta între 18—23 ani (împliniți pînă la 31 decembrie 1971) ;

— să cunoască o limbă străină de preferință engleza.

Detalii privind actele necesare înscrierii, disciplinei de examen, locul și data examenului, precum și durata de școlarizare se dau la aeroporturile și stațiile AVIASAN unde se primesc înscrierile.

În drumul dv. de la București spre Rm. Vilcea unitățile cooperației de consum :

— **Restaurantul și campingul Vlăsia**
— **Braseria și campingul Mătăsaru**
— **Hanul turistic Valea Ursului**
— **Hanul turistic Horezu**

vă asigură excelente condiții de recreare, cadru natural plăcut, intimitate, serviciu ireproșabil.

(RECOOP)

fotbal

Antrenorul U.T.A.-ei, N. Dumitrescu, a văzut-o la lucru pe Austria Salzburg

„NUMAI CU 3 GOLURI AVANS MĂ DECLAR LINIȘTIT PENTRU ÎNTÎLNIREA REVANȘĂ"

— Ați fost, ați văzut, ați venit. Sînteți liniștit ?

— Liniștit doar pentru că mi-am făcut datoria văzînd-o pe Austria Salzburg cum se comportă în condiții de deplasare.

— Rezultatul îl știm, 2—2 cu LASK Linz, spuneți-ne, pentru început, ce impresie v-a lăsat adversarul de miercuri ?

— Una deosebită față de ceea ce cunoșteam eu pînă acum despre nivelul fotbalului austriac. Echipa practică un fotbal modern, posedă o serie de jucători valoroși, dintre care voi remarca, în mod special, pe mijlocașii Libuda, Grasser și Hirnschrodt.

— Spuneți-mi, vă rog, „11"-le care a evoluat la Linz.

— Notați, vi-i dau cu numerele de pe tricouri : Puchegger (1) — Filzmoser (2), Kibler (3), Winkelbauer (4), Larionows (5) — Hirnschrodt (7), Libuda (6), Grasser (10) — Hala (8), Ritter (9), Weidinger (11).

— Cum se așează în teren ? Cum acționează ?

— Plecînd de la formula 1-1-3-3-3, Austria Salzburg se desfășoară elastic, apărîndu-se cînd e cazul cu 7—8 jucători și atacînd deseori în 6—7 oameni. Ca particularități ale jocului ei, am reținut că fundașul cu nr. 3, Kibler, exercită o supraveghere atentă la „vîrful" advers cel mai avansat, în timp ce Winkelbauer apărea în postură de libero.

— Care sînt punctele forte ale Austriei Salzburg ?

— Cum am mai spus, mijlocașii și, la modul general vorbind, forța ofensivă a formației, care ocupă, cu cele 13 goluri înscrise, primul loc în clasamentul eficacității.

— Ați sesizat și ceva slăbiciuni ?

— Sînt și dintre acestea, dar vă rog să nu mi-o luați în nume de rău dacă le voi dezvălui, deocamdată, numai jucătorilor mei.

— Cu cîte goluri avans vă declarați liniștit pentru întîlnirea revanșă, de la 29 septembrie ?

— Cu 3 goluri !

— E posibil ? Doar dumneavoastră ați spus că, la Linz, Austria Salzburg v-a lăsat o impresie deosebită. Apoi, echipa posedă și o bună experiență competițională, ea evoluînd în nu mai puțin de cinci fronturi : în campionatul și Cupa Austriei, Cupa Inter-Toto, Cupa Europei Centrale și Cupa U.E.F.A.

— Nici noi — după isprava cu Feijenoord — nu mai sîntem niște necunoscuți în arena europeană. Vom face totul pentru a nu dezminți ce stă scris pe cartea noastră de vizită. Ne-am pregătit cu toată atenția. Dacă nu vom reuși, înseamnă, apreciez eu, că acestea sînt posibilitățile fotbalului nostru la ora actuală, la nivelul echipelor de club. Doar nu trebuie omis că, de duminică, U.T.A. e lideră în campionatul nostru.

G. NICOLAESCU

MARE INTERES PENTRU PARTIDA STEAUA — F. C. HIBERNIANS PAOLA

(Urmare din pag. 1)

program de actualități, pe micul ecran au fost prezentate imagini de la sosirea fotbaliștilor români. Jucătorii noștri sînt cazați în modernul hotel Salina Bay, din nord-estul insulei, o splendidă clădire din piatră — ca de altfel majoritatea construcțiilor de aici — situată pe malul Mediteranei, la cîtiva kilometri de centrul orașului, într-o zonă nou construită.

Aici vremea este frumoasă, iar temperatura acceptabilă. Nu este prea cald, fapt îmbucurător, pentru că meciul se va juca la ora 16 (ora locală).

Pentru acest joc, antrenorii **V. Stănescu** și **G. Constantin** preconizează următoarea formație : **Coman—Sătmăreanu, Smarandache, Negrea, Cristache, Naom, Vigu, Pantea, Tătaru, Iordănescu, Năstase.** Deci, formația standard. Rezerve sînt Haidu, Hălmăgeanu, Ciugarin, Savu, Aelenei, Ștefănescu. Meciul va fi arbitrat de o brigadă din Maroc.

Jucătorii români au efectuat luni la prînz un antrenament de acomodare, de o oră, pe stadionul unde va avea loc meciul.

Cît privește echipa locală, F. C. Hibernians, ea se bucură de o mare simpatie aici și toată lumea speră într-o comportare bună, deși gazdele se feresc să facă pronosticuri, mulțumindu-se să spună că va fi o partidă grea pentru formația lor.

UN RECORD CU... SLĂBICIUNI!

(Urmare din pag. 1)

ma că nu se așteaptă cu răbdare roadele, că jucătorii apți să aplice corect un asemenea sistem de apărare nu se fac peste noapte. Ne-am reamintit discuția și argumentele pro ale reputatului tehnician în minutele cînd pe stadionul „23 August" din Capitală rapidistul Neagu găsea teren prielnic de mișcare nestingherită în careul dinamovist. Și Neagu a finalizat de două ori, mingea parvenindu-i, de pildă, la golul doi, de la Ene Daniel, și el lăsat nesupravegheat de fundașul advers... Și atunci ne-am pus întrebarea : sistemul este în funcție de jucătorii aflați la dispoziția antrenorului, sau invers ?

Compartimentul defensiv al dinamoviștilor a lăsat simbătă impresia că se afla într-un pat al lui Procust. Dar nu putem blama sistemul, ca atare, atîta timp cît unii dintre jucătorii chemați să-l aplice nu dovedesc aptitudinile necesare (vezi și cazul echipei A.S.A., care la Arad a pierdut nei mizînd pe tactica la ofsaid). Hai să spunem, însă, că în cazul echipei campioane este vorba de o chestiune complexă. Cum rămîne, atunci, cu gafele de apărare ce au abundat în meciurile „U" Cluj — Crișul și Universitatea Craiova — Politehnica ? În prima partidă, portarul Bologan a scăpat, pur și simplu, mingea din mînă, de două ori (se mai întîmplă și la „case mari", vezi Răducanu la golul dinamoviștilor...), iar la Craiova, trei penaltyuri din cele patru acordate au fost consecința unor inabilități (ca să nu spunem deficiențe) de tehnică individuală. Am mai putea adăuga aci — simptomatice pentru diagnosticul nostru — autogolul lui Bodu (echipa sa, Jiul, se află în plutonul fruntaș cu 5 puncte obținute, de fapt, cu un singur gol înscris de propriii jucători !) și faptul că actualul golgeter, Oblemenco, conduce cu 5 goluri din care 3 se datoresc executării loviturilor de la 11 metri.

Așa încît să ne bucurăm cu măsură pentru recordul celor 28 de goluri ale acestei etape, întrucît el vorbește mai mult de slăbiciunile apărărilor decît de eficacitatea atacanților. Și nu-i bine să punem căruța înaintea cailor....

EVOLUȚIA TRICOLORILOR ÎN ETAPA A 4-a

Răducanu — 7. Deși a început partida foarte bine, „scoțind" o minge grea în primele minute, avea să dovedească lipsă de siguranță și hotărîre în intervențiile (puține la număr) de mai tîrziu. E vinovatul principal la golul primit.

Adamache — 9. Solicitat la maximum, el a făcut o partidă excelentă. Plasamentul și ieșirile sale oportune, sigure, au impresionat asistența, relevînd forma foarte bună în care se află.

Sătmăreanu — 5. Evoluție foarte slabă la Petroșani. Multe pase greșite, lipsă de inspirație la intercepție.

Boc — 7. S-a pus greu pe picioare, avînd „pe conștiință" două gafe mari rămase, din fericire pentru echipa sa, fără urmări. În repriza secundă a făcut un joc bun.

Lupescu — 9+. Imbatabil, lucid, neobosit. Cel mai bun fundaș central al etapei.

Mocanu — 7. Decis, dar a avut și ezitări. Duminică, la Petrolul, a fost... fundaș central.

Vlad — 6. Evoluție slabă. A greșit la golul înscris de Petre Gheorghe. Nesigur și nehotărît în duelurile cu atacanții clujeni.

Dinu — 8. A avut o evoluție bună în prima repriză. Mai șters în cea de a doua.

Ianul — 8. A acoperit careul, dar nefiind susținut de coechipieri în duelurile cu Oblemenco, a greșit cîteva intervenții.

N. Ionescu — 7. Tenace, sîrguincios.

Dumitru — 9+. Excelent constructor, unul din marile atu-uri ale echipei rapidiste. Timp de 70 de minute a făcut un joc de mare clasă.

Anca — 7. A muncit mult, însă nu s-a remarcat prin ceva special în afara unui gol înscris în urma unei lansări excelente.

Radu Nunweiller — 5. S-a văzut că nu este încă refăcut din punct de vedere fizic. Simbătă a jucat slab, departe de valoarea sa.

Vigu — 6. Foarte crispat și dur în prima repriză. După pauză și-a mai revenit, fiind util echipei.

Pantea — 6. Destul de palid, nefăcîndu-și cursele obișnuite.

Dembrovschi — 9. Subtil și muncitor, prima personalitate a jocului de la Ploiești. A realizat cîteva faze de mare spectacol și un gol splendid, dar a obosit spre sfîrșit.

Tătaru — 6. A jucat reținut, a căutat să forțeze nota, dar nu a putut.

Neagu — 9. Omul de gol al Giuleștiului e în vizibilă revenire de formă. Simbătă a impresionat prin calm, intuiție și simț al porții.

Iordănescu — 7. Intimidat de jocul foarte tare al adversarului, n-a reușit prea multe în prima repriză. După pauză a fost mai bun, dar s-a dovedit neinspirat la poartă.

Lucescu — 9. A dovedit și simbătă că se află în aceeași formă foarte bună.

Fl. Dumitrescu — 7. La începutul fiecărei reprize, a erupt în atac. Dar au fost simple focuri de artificii...

Media notelor selecționabililor — 7,28. (În etapa trecută — 7,73).

ÎN DIVIZIA B

GAZDELE AU FRUCTIFICAT DIN PLIN AVANTAJUL TERENULUI

SERIA I

DUNĂREA GIURGIU — PROGRESUL BUCUREȘTI 1—0 (1—0)

Bucureștenii au primit lovitura în primul minut de joc. Golul a fost înscris, în urma unei lovituri libere laterale și a unei centrări în careu, unde capul lui Cristache deviază mingea în „6 m". Manta reacționează tîrziu și C. Sandu, printr-un „spagat", o împinge în plasă.

Iată-i deci, foarte repede, pe oaspeți în postură de urmăritori. Jocul este însă nervos, precipitat, iar timpul nu va face altceva decît să accentueze această caracteristică. Beldeanu trimite pase și cînd trebuie și cînd nu trebuie. D. Georgescu și Cassai se complică prea mult, în vreme ce echipa gazdă se apără excelent, bătăios și atacă — rar, dar periculos — cu mult elan. Avantajul obținut în primele 40 de secunde de Dunărea a trăit nestingherit timp de 90 de minute.

Excelent, bine plasat, cu „ochi" bun, arbitrul băcăuan Adrian Macovei.

D. GRAUR

Ș.N. OLTENIȚA — F.C. GALAȚI 2—1 (2—0)

Partida de la Oltenița, dintre echipa locală Ș.N.O. și F.C. Galați, a avut două aspecte diametral opuse. În prima parte echipa gazdă a avut inițiativa, a dominat mai mult, creîndu-și numeroase faze de gol și reușind să concretizeze de două ori prin **Stamanichi** (min. 24) și **Nițu** (min. 35). La reluare, oaspeții preiau inițiativa și n-o mai cedează pînă la sfîrșitul partidei. F.C. Galați reduce din handicap în min. 63, prin **Iancu**. După acest gol, partida se îndîrjește. Oaspeții atacă furibund, forțînd egalarea, iar echipa gazdă se apără la disperare, întrebuințînd diferite mijloace nesportive (simulări, trageri de timp, faulturi), pentru a menține acest rezultat. În ultimul minut al partidei, Iancu, care a fost ținta nr. 1 a apărătorilor echipei gazdă (oprit de nenumărate ori prin faulturi și trageri de tricou), trimite splendid „un cap", care îngheață tribunele dar balonul lovește bara transversală și iese în aut. Gh. Vasilescu I (București) a condus foarte slab această partidă.

Aurel PĂPĂDIE

P.S. După încheierea partidei s-au petrecut cîteva lucruri regretabile : unii spectatori l-au admonestat pe antrenorul gălățenilor, Valeriu Neagu, iar cîțiva huligani au spart cauciucurile autobuzului echipei F.C. Galați.

O fază de joc surprinsă de colaboratorul nostru N. TOKACEK în timpul partidei de la Oltenița dintre S.N.O. și F.C. Galați

ȘTIINȚA BACĂU — POIANA CÎMPINA 2—1 (1—0)

Studenții au ratat multe ocazii. Au marcat : **Codreanu** (min. 19), **Pelea** (min. 73 din 11 m), respectiv **Goran** (min. 80). A arbitrat bine **T. Leca** — Brăila. **(Fl. Ene, coresp.)**.

METALUL PLOPENI — C.F.R. PAȘCANI 2—1 (1—0)

Meciul se putea termina la egalitate dacă portarul Șerban (Metalul) n-ar fi avut o intervenție inspirată în min. 86, cînd scorul era de 2—1 în favoarea gazdelor. Au înscris : **Spiridon** (min. 30), **Florea** (min. 73), respectiv **Udroaica** (min. 47). Corect arbitrajul lui **A. Grigorescu** — București, **(I. Tănăsescu**, coresp.).

POLITEHNICA GALAȚI — PROGRESUL BRĂILA 0—0

Cei 8000 de spectatori au asistat la un meci care n-a avut nimic comun cu fotbalul. Patru jucători (Traian, Gheorghiță — Progresul, Ungureanu, Lehăduș — Politehnica) au fost avertizați pentru faulturi repetate. A condus bine **R. Stîncan** — București. **(T. Siriopol**, coresp.).

CEAHLĂUL P. NEAMȚ — METALUL TÎRGOVIȘTE 0—0

Dominare sterilă a gazdelor. A arbitrat bine **Maximilian Popescu**— București. **(C. Nemțeanu**, coresp.).

CHIMIA RM. VÎLCEA — METALUL BUCUREȘTI 1—0 (0—0)

Gazdele au fost mai insistente în acțiunile ofensive și au înscris unicul gol prin **H. Popescu** — min. 49. În min. 85 jucătorii H. Popescu (Chimia) și Apostol (Metalul) au fost eliminați pentru lovire reciprocă. Bun arbitrajul lui **N. Mogoroașe** — Craiova **(D. Roșianu**, coresp.).

SPORTUL STUDENȚESC — PORTUL CONSTANȚA 2—1 (1—1)

Bucureștenii au dat multe emoții suporterilor, deoarece și de astă dată ei n-au strălucit. Au arătat în joc multe carențe, atît la capitolul rezistenței fizice cît și la cel tehnico-tactic. Riposta constănțenilor a fost neașteptat de bună. Ei au jucat deschis și dacă înaintașii Paraschivescu și Mustafa ar fi fost mai incisivi, rezultatul partidei putea fi altul.

În prima repriză, după ce constănțenii au ratat o ocazie, prin Mustafa (min. 13), Sportul studențesc a deschis scorul. În min. 18, în urma unei lovituri libere, balonul respins de portarul Constantin a ajuns la **Pană** și acesta, cu capul, l-a introdus în plasă. Jocul continuă într-un ritm de... vals, ritm ce convine oaspeților. În min. 35, înaintașul **Mustafa** a luat o acțiune pe cont propriu, terminată cu egalarea scorului : 1—1. După pauză, jocul s-a menținut mult timp echilibrat. Spre sfîrșit studenții au forțat nota și **Mățăoanu** (min. 80) a marcat punctul victoriei. A condus foarte bine **N. Cursaru** — Ploiești. **(p. v.)**.

SERIA A II-a

OLIMPIA ORADEA — MINERUL ANINA 2—0 (1—0)

Meciul s-a disputat la Arad, deoarece terenul Olimpiei este suspendat. Golurile au fost realizate de **Harșani** (min. 19) și **Kallo** (min. 90). A arbitrat bine **I. Cimpeanu**— Cluj. **(Gh. Nicolăiță**, coresp.).

MINERUL BAIA MARE — C.S.M. SIBIU 2—0 (2—0)

Băimărenii au desfășurat un joc frumos, mai ales în prima repriză, cînd au înscris cele două goluri. Autorul golurilor : **Rosznay** (min. 27 și 31). După pauză, sibienii au jucat mai deschis, au avut cîteva ocazii. Competent, arbitrajul lui **T. Vas** — Oradea. **(T. Tohătan**, coresp.).

OLIMPIA SATU MARE — C.F.R. ARAD 1—0 (0—0)

Dominare netă a gazdelor. Unicul gol a fost realizat de **Filip**, în min. 74, care a transformat un penalty. A condus bine **T. Cimpeanu** — Bistrița. **(A. Verba**, coresp.).

GLORIA BISTRIȚA — C.F.R. TIMIȘOARA 2—1 (0—1)

Ambele echipe și-au adus contribuția la realizarea unui spectacol fotbalistic agreabil. Golurile au fost marcate de **Ciocan** (min. 61 din 11 m), **Mureșan** (min. 66), respectiv **Nestorovici** (min. 44). Bun arbitrajul lui **C. Braun** — Brașov. **(I. Toma**, coresp.).

POLITEHNICA TIMIȘOARA — GAZ METAN MEDIAȘ 3—0 (2—0)

Studenții au dominat, însă acțiunile lor, în multe cazuri, nu au fost bine concepute. Scorul a fost stabilit de **Petrică** (min. 22, autogol), **Ardeleanu** (min. 35, autogol) și **Bungău** (min. 75). A arbitrat bine. **S. Patkoș** — Oradea. **(I. Stan**, coresp.).

CORVINUL HUNEDOARA — CHIMIA FĂGĂRAȘ 1—0 (1—0)

Înaintașii hunedoreni au ratat cu seninătate multe ocazii. Unicul gol a fost înscris de **Munteanu**, în min. 7. Corect, arbitrajul lui **I. Barbu**— Aiud. **(V. Albu**, coresp.).

VULTURII TEXTILA LUGOJ — ELECTROPUTERE CRAIOVA 1—1 (1—0)

După numeroase ratări, localnicii au deschis scorul prin **Vraja**, în min. 15. După pauză, gazdele au continuat să domine. Spre sfîrșitul partidei, în min. 85, la un contraatac, craioveanul **Bărbuț** a egalat. A condus corect **A. Crișan**— Arad. **(C. Olaru**, coresp.).

C.S.M. REȘIȚA — METALURGISTUL CUGIR 1—0 (1—0)

Reșițenii au dominat, dar ei au putut desface cu greu apărarea supraaglomerată a Metalurgistului. Unicul gol a fost realizat de **V. Grigorescu** — Craiova. **(I. Plăvițu**, coresp.).

ÎN ETAPA A 3-a A DIVIZIEI C

OASPEȚII AU DAT O REPLICĂ VIGUROASĂ — CUCERIND 51 DE PUNCTE

SERIA I

Viitorul P.T.T.R. Botoșani — I.T.A. Pașcani 1—3 (0—0).
Fulgerul Dorohoi — Penicilina Iași 1—0 (0—0).
Foresta Fălticeni — A.S.A. Cîmpulung 2—0 (0—0).
Nicolina Iași — Minerul Gura Humorului 1—1 (1—1).
Minobradul Vatra Dornei — Chimia Suceava 2—3 (0—1).
Constructorul Iași — Textila Botoșani 0—4 (0—1).
Avîntul Frasin — Victoria Roman 2—1 (1—1).

(Corespondenți : T. Ungureanu, C. Azoiței, D. Crăciun, D. Dumitru, P. Spac, V. Diaconescu, I. Bodnar).

1—2. Chimia	3	3	0	0	7—3	6
1—2. Avîntul	3	3	0	0	5—1	6
3. I.T.A. Pașcani	3	2	0	1	10—3	4
4. Victoria R.	3	2	0	1	7—3	4
5. Foresta	3	2	0	1	3—2	4
6—7. Minerul	3	1	1	1	6—3	3
6—7. Textila	3	1	1	1	5—2	3
8. Nicolina	3	1	1	1	6—5	3
9. Fulgerul	3	1	1	1	2—3	3
10. Penicilina	3	1	0	2	2—3	2
11. A.S.A.	3	1	0	2	5—7	2
12. Minobradul	3	0	1	2	4—11	1
13. Constructorul	3	0	1	2	0—8	1
14. Viitorul B.	3	0	0	3	3—11	0

Etapa viitoare — 19 septembrie : Chimia — Minerul, I.T.A. Pașcani — Constructorul, Victoria — Fulgerul, Textila — Foresta, Nicolina — Penicilina, Avîntul — Viitorul, A.S.A. Cîmpulung — Minobradul.

SERIA A II-a

Gloria Tecuci — Viitorul Vaslui 1—0 (0—0).
Danubiana Roman — Letea Bacău 3—2 (0—0).
Textila Buhuși — Minerul Comănești 1—0 (1—0).
Luceafărul Focșani — Rulmentul Bîrlad 0—1 (0—0).
Oituz Tg. Ocna — Automobilul Focșani 1—0 (1—0).
Trotușul Gh. Gheorghiu-Dej — Cimentul Bicaz 2—3 (1—1).
Petrolul Moinești — A.S.M. Tecuci 3—0 (1—0).

(Corespondenți : C. Filiță, I. Ion, I. Vieru, V. Manoliu, A .Avel, Gh. Grunzu, P. Harabagiu).

1. Rulmentul	3	3	0	0	8—3	6
2. Oituz	3	2	1	0	8—2	5
3. Textila	3	2	1	0	4—1	5
4. Danubiana	3	2	0	1	7—5	4
5. Gloria	3	1	2	0	1—0	4
6—7. Minerul	3	1	1	1	1—1	3
6—7. Cimentul	3	1	1	1	6—6	3
8. Viitorul	3	1	0	2	3—4	2
9. Petrolul	3	1	0	2	5—7	2
10—12. A.S.M.	3	1	0	2	3—5	2
10—12. Letea	3	1	0	2	4—6	2
10—12. Automobilul	3	1	0	2	3—5	2
13. Luceafărul	3	0	1	2	1—3	1
14. Trotușul	3	0	1	2	3—9	1

Etapa viitoare : Rulmentul — Trotușul, Automobilul — Petrolul, Letea — Gloria, Viitorul — Luceafărul, Cimentul — Textila, A.S.M. Tecuci — Oituz, Minerul — Danubiana.

SERIA A III-a

Oțelul Galați-Constructorul Galați 0-1 (0-0)
Ancora Galați-Dunărea Tulcea 0-0
S. N. Constanța-Granitul Babadag 3-0 (2-0)
Marina Mangalia-Cimentul Medgidia 0-0
I.M.U. Medgidia-Electrica Constanța 3-0 (2-0)
Delta Tulcea-Unirea Tricolor Brăila 4-0 (2-0)
Viitorul Brăila-Dunărea Brăila 2-0 (0-0)

(Corespondenți : V. Ștefănescu, Gh. Arsenie, N. Teodorescu, I. Ciobotă, R. Avram, I. Tursie și D. Cristache).

1. Constructorul	3	3	0	0	10-1	6
2. Viitorul	3	3	0	0	5-0	6
3. S. N. Constanța	3	2	1	0	6-1	5
4. Delta	3	2	0	1	9-2	4
5. I. M. U. Medgidia	3	1	2	0	5-2	4
6. Cimentul	3	1	1	1	6-3	3
7. Marina	3	0	3	0	0-0	3
8. Oțelul	3	1	0	2	5-6	2
9. Electrica	3	1	0	2	3-6	2
10. Dunărea B.	3	1	0	2	3-8	2
11. Granitul	3	1	0	2	3-9	2
12. Ancora	3	0	1	2	1-4	1
13. Dunărea T.	3	0	1	2	1-5	1
14. Unirea Tricolor	3	0	1	2	2-12	1

Etapa viitoare : Dunărea T. — Marina, Electrica — Oțelul, Dunărea B. — I.M.U. Medgidia, Granitul — Delta, Cimentul — S. N. Constanța, Constructorul — Viitorul, Unirea Tricolor — Ancora.

SERIA A IV-a

Flacăra roșie București — Olimpia Giurgiu 3—1 (2—0).
Unirea Tricolor București — Tehnometal București 2—0 (1—0).
Victoria Lehliu — Autobuzul București 0—1 (0—1).
T. M. București — Mașini Unelte București 3—1 (0—0).
Laromet București — Electronica București 1—1 (0—0).
Dinamo Obor București — Celuloza Călărași 0—2 (0—0).
Voința București — Sirena București 2—1 (1—1).

(Corespondenți : C. Toader, G. Rosner, S. Mischie, G. Octav, D. Negrea, D. Diaconescu, O. Guțu).

1. Autobuzul	3	2	1	0	7—3	5
2—3. Electronica	3	2	1	0	4—2	5
2—3. Voința	3	2	1	0	4—2	5
4. Unirea Tricolor	3	2	0	1	6—3	4
5. Celuloza	3	2	0	1	5—3	4
6—7. Dinamo Obor	3	2	0	1	3—3	4
6—7. Flacăra roșie	3	2	0	1	6—6	4
8. T M București	3	1	1	1	7—6	3
9—10. Tehnometal	3	1	0	2	2—3	2
9—10. Victoria	3	1	0	2	1—2	2
11. Laromet	3	0	2	1	1—3	2
12—13. Olimpia	3	0	1	2	3—6	1
12—13. Sirena	3	0	1	2	1—4	1
14. Mașini unelte	3	0	0	3	3—7	0

Etapa viitoare : Autobuzul — Unirea Tricolor, Celuloza — Flacăra roșie, Sirena — T.M. București, Olimpia — Victoria, Tehnometal — Voința, Mașini unelte — Laromet, Electronica — Dinamo Obor.

SERIA A V-a

Carpați Sinaia — Gloria Buzău 1—0 (1—0).
Chimia Buzău — Petrolistul Boldești 1—0 (0—0).
Caraimanul Bușteni — Azotul Slobozia 2—2 (1—1).
Prahova Ploiești — Victoria Florești 1—1 (1—1).
Șoimii Buzău — Petrolul Berca 3—0 (1—0).
Aurora Urziceni — Viitorul Slănic 2—1 (0—0).
I.R.A. Cîmpina — Olimpia Rm. Sărat 2—0 (2—0).

(Corespondenți : V. Feldman, D. Marin, V. Zbarcea, Șt. Ionescu, M. Dumitru, M. Tabarcea, E. Stroie).

1. Șoimii	3	2	1	0	6—1	5
2. Caraimanul	3	2	1	0	6—3	5
3. Carpați	3	2	1	0	4—2	5
4. I R A Cîmpina	3	1	2	0	2—0	4
5. Aurora	3	2	0	1	4—3	4
6. Chimia	3	1	2	0	2—1	4
7. Gloria	3	1	1	1	3—2	3
8—9. Prahova	3	0	3	0	5—5	3
8—9. Azotul	3	0	3	0	5—5	3
10. Victoria	3	1	1	1	2—3	3
11. Petrolistul	3	0	2	1	2—3	2
12. Olimpia	3	0	1	2	0—4	1
13. Viitorul	3	0	0	3	2—6	0
14. Petrolul	3	0	0	3	1—6	0

Etapa viitoare : Petrolul — I.R.A. Cîmpina, Viitorul — Prahova, Chimia — Gloria, Petrolistul — Caraimanul, Olimpia — Carpați, Victoria — Șoimii, Azotul — Aurora.

SERIA A VI-a

Dacia Pitești — Lotrul Brezoiu 5—0 (1—0).
Muscelul Cîmpulung — Flacăra Moreni 1—2 (0—0).
Metalul Mija — Unirea Drăgășani 2—0 (0—0).
Rapid Piatra Olt — Oltul Slatina 0—1 (0—1).
Chimia Tr. Măgurele — Oltul Rm. Vîlcea 4—0 (0—0).
Sporting Roșiori — Comerțul Alexandria 0—2 (0—0).
Petrolul Tîrgoviște — Petrolul Videle 1—0 (0—0).

(Corespondenți : Al. Momete, D. Rădulescu, C. Cosma, I Diaconu, D. Gruia, C. Negulescu, M. Avanu).

1—2. Oltul S.	3	3	0	0	5—1	6
1—2. Comerțul	3	3	0	0	5—1	6
3. Chimia	3	2	1	0	7—0	5
4. Metalul	3	2	0	1	5—3	4
5. Flacăra	3	2	0	1	6—6	4
6. Petrolul V.	3	1	1	1	6—4	3
7. Petrolul T.	3	1	1	1	3—3	3
8. Lotrul	3	1	1	1	4—6	3
9. Dacia	3	1	0	2	6—3	2
10. Muscelul	3	1	0	2	3—5	2
11. Unirea	3	1	0	2	2—5	2
12. Rapid P. O.	3	0	1	2	3—7	1
13. Sporting	3	0	1	2	1—6	1
14. Oltul Rm. V.	3	0	0	3	2—8	0

Etapa viitoare : Flacăra — Comerțul, Rapid — Dacia, Petrolul T. — Muscelul, Oltul Rm. V. — Metalul, Unirea — Sporting, Petrolul V. — Oltul S., Lotrul — Chimia.

SERIA A VII-a

Progresul Strehaia-Minerul Motru 2-1 (1-1)
Meva Tr. Severin-Știința Petroșani 0-0
Steagul roșu Plenița-Progresul Corabia (nu s-a disputat)
F. C. Caracal-Metalul Tr. Severin 3-1 (jocul s-a întrerupt în min. 56).
Minerul Lupeni-Pandurii Tg. Jiu 0-0
Minerul Rovinari-Dunărea Calafat 1-1 (0-1).

(Corespondenți : Gh. Dobreanu, Gh. Manafu, Gh. Donciu, I. Cotescu și O. Vîlceanu).

1. Știința	3	2	1	0	6-3	5
2. Metalul T. S.	2	2	0	0	7-0	4
3-4. Progresul	2	2	0	0	4-2	4
3-4. Minerul L.	3	1	2	0	3-1	4
5. Dunărea	3	1	1	1	3-4	3
6. Steagul	2	1	0	1	3-3	2
7. Pandurii	2	0	2	0	0-0	2
8. Meva Tr. S.	3	0	2	1	2-3	2
9. Progresul	3	1	0	2	2-5	2
10-12. Minerul M.	2	0	1	1	2-3	1
10-12. Metalul	2	0	1	1	1-2	1
10-12. F. C. Caracal	2	0	1	1	1-2	1
13. Minerul R.	3	0	1	2	4-10	1

Etapa viitoare : Metalul T. S. — Pandurii, Metalul T. — Minerul R., Steagul — F. C. Caracal, Dunărea — Minerul L., Minerul M. — Meva, Progresul C. — Progresul S.

SERIA A VIII-a

Minerul Bocșa-Vagonul Arad 1-2 (0-0)
Progresul Timișoara-Metalul Oțelul Roșu 6-2 (3-0)
Minerul Moldova Nouă-U. M. Timișoara 1-1 (1-0)
C.F.R. Caransebeș-Electromotor Timișoara 3-0 (2-0)
Mureșul Deva-Aurul Brad 5-0 (2-0)
Gloria Arad-Victoria Caransebeș 3-0 (0-0)
Minerul Ghelar-Furnirul Deta 2-0 (2-0)

(Corespondenți : I. Sanfiroiu, I. Ene, P. Sumandan, M. Mutașcu, I. Simion, N. Gheorghe și Fl. Oprița).

1. Mureșul	3	2	1	0	7-0	5
2. Vagonul	3	2	1	0	5-3	5
3. Minerul B.	3	2	0	1	6-2	4
4. Gloria	3	2	0	1	4-1	4
5. Minerul G.	3	2	0	1	5-4	4
6. Progresul	3	1	1	1	6-5	3
7. Minerul MN.	3	0	3	0	2-2	3
8. U M Timișoara	3	1	1	1	4-5	3
9. Metalul	3	1	1	1	7-9	3
10-11. CFR C-sebeș	3	1	0	2	4-4	2
10-11. Furnirul	3	1	0	2	3-3	2
12. Electromotor	3	1	0	2	3-7	2
13. Victoria	3	0	1	2	0-5	1
14. Aurul	3	0	1	2	2-8	1

Etapa viitoare : Metalul — Minerul G., Aurul Minerul B., Progresul — Electromotor, Mureșul — Gloria, Vagonul — Minerul M. N., U. M. Timișoara — Furnirul, C.F.R., Caransebeș — Victoria.

SERIA A IX-a

Textila Sebeș-Unirea Alba Iulia 1-0 (0-0)
U.P.A. Sibiu-Minerul Teliuc 2-1 (0-0)
Minaur Zlatna-C.F.R. Sighișoara 1-1 (0-0)
Independența Sibiu-Constructorul Hunedoara 3-0 (1-0)
Victoria Călan-Metalul Copșa Mică 2-0 (2-0)
Vitrometan Mediaș-C.F.R. Simeria 6-2 (3-1)
Chimia Oraș Victoria-A.S.A. Sibiu 2-2 (0-1)

(Corespondenți : D. Lădaru, I. Boțocan, N. Băișan, Gh. Topirceanu, A. Gunther, Z. Rișnoveanu și Gh. Matei).

1. Independența	3	3	0	0	6-1	6
2. UPA Sibiu	3	2	0	1	9-5	4
3. Victoria	3	2	0	1	4-1	4
4. Textila	3	2	0	1	4-3	4
5. ASA Sibiu	3	1	1	1	9-6	3
6-7. Vitrometan	3	1	1	1	8-8	3
6-7. Minaur	3	1	1	1	3-3	3
8-10. Metalul	3	1	1	1	1-2	3
8-10. CFR Sighișoara	3	1	1	1	5-6	3
8-10. Chimia	3	1	1	1	3-4	3
11. Unirea	3	1	0	2	2-3	2
12. CFR Simeria	3	1	0	2	6-10	2
13. Minerul	3	0	1	2	2-4	1
14. Constructorul	3	0	1	2	0-6	1

Etapa viitoare : Minerul — Victoria, C.F.R. Sighișoara — C.F.R. Simeria, Constructorul — U.P.A. Sibiu, Unirea — Chimia, Independența — A.S.A. Sibiu, Textila — Minaur, Metalul — Vitrometan.

SERIA A X-a

Voința Carei-Bradul Vișeu 2-0 (1-0)
Unirea Zalău-Constructorul Baia Mare 1-1 (1-1)
Minerul Cavnic-C.I.L. Sighetul Marmației 3-0 (2-0)
Măgura Șimleul Silvaniei-Someșul Satu Mare 5-0 (2-0)
Topitorul Baia Mare- Recolta Salonta 3-1 (2-1)
Minerul Baia Sprie-Bihoreana Marghita 2-0 (2-0)
Gloria Baia Mare-Victoria Carei 0-3 (Gloria fiind suspendată)

(Corespondenți : Șt. Vida, M. Bonțoiu, Z. Debrețeni, T. Topan, V. Să[illegible] și Al. Domuța).

1. Victoria	3	3	0	0	10-1	6
2. Minerul B.S.	3	3	0	0	8-0	6
3. Unirea	3	2	1	0	8-2	5
4. Minerul C.	3	2	0	1	9-4	4
5-6. Topitorul	3	2	0	1	6-4	4
5-6. Bradul	3	2	0	1	5-3	4
7. Constructorul	3	1	1	1	5-4	3
8. Voința	3	1	1	1	3-6	3
9-10. CIL Sighet	3	1	0	2	5-6	2
9-10. Măgura	3	1	0	2	6-7	2
11. Bihoreana	3	1	0	2	4-7	2
12. Recolta	3	0	1	2	2-10	1
13. Someșul	3	0	0	3	1-9	0
14. Gloria	3	0	0	3	0-9	0

Etapa viitoare : Someșul — Recolta, Victoria — Minerul C., Topitorul — Constructorul, Bihoreana — Voința, Bradul — Gloria, C.I.L. Sighet — Unirea, Măgura — Minerul B. S.

SERIA A XI-a

Chimica Tîrnăveni-Progresul Năsăud 5-1 (2-0)
Viitorul Tg. Mureș-Metalul Aiud 1-1 (1-1)
Tehnofrig Cluj-Dermata Cluj 2-0 (0-0)
Arieșul Turda-Unirea Dej 0-0
Minerul Rodna-C.I.L. Gherla 2-2 (2-1)
Arieșul Cîmpia Turzii-Industria sîrmei Cîmpia Turzii 0-2 (0-1)
Someșul Beclean-Soda Ocna Mureș 1-1 (1-1)

(Corespondenți : I. Ducan, S. Albu, E. Fehervari, P. Lazăr, A. Croitoru, L. Danciu și I. Pintea).

1. Chimica	3	3	0	0	11-1	6
2. Arieșul T.	3	2	1	0	6-1	5
3. Ind. sîrmei	3	2	0	1	6-1	4
4. Tehnofrig	3	2	0	1	5-2	4
5. Unirea	3	1	2	0	2-1	4
6. Metalul	3	1	1	1	5-3	3
7-8. CIL Gherla	3	1	1	1	5-6	3
7-8. Viitorul	3	1	1	1	5-6	3
9. Arieșul C.T.	3	1	0	2	2-3	2
10. Dermata	3	1	0	2	2-4	2
11. Someșul	3	0	2	1	1-4	2
12. Progresul	3	1	0	2	2-8	2
13. Soda	3	0	1	2	1-4	1
14. Minerul	3	0	1	2	3-12	1

Etapa viitoare : Metalul — Ind. sîrmei, Unirea — Dermata, Arieșul C.T. — Someșul, Tehnofrig — Arieșul T., Soda — Viitorul, Progresul — Minerul, C.I.L. Gherla — Chimica.

SERIA A XII-a

Tractorul Brașov-Minerul Bălan 4-1 (0-0)
Textila Odorheiul Secuiesc-Carpați Brașov 5-1 (1-1)
Politehnica Brașov-Colorom Codlea 3-0 (1-0)
Torpedo Zărnești-Oltul Sf. Gheorghe 1-3 (1-2)
Minerul M. Ciuc-Metrom Brașov 0-2 (0-1)
Carpați Covasna-Viitorul Gheorghieni 1-1 (1-1)
Unirea Cristuru Secuiesc-Forestierul Tg .Secuiesc 1-1 (1-0)

(Corespondenți : V. Secăreanu, A. Pialoga, G. Lorac, C. Chiriac, Z. Morvai, Fr. Gazdag și L. Ventzel).

1. Politehnica	3	3	0	0	8-2	6
2. Tractorul	3	2	1	0	10-2	5
3. Metrom	3	2	1	0	5-1	5
4-5. Textila	3	2	0	1	9-6	4
4-5. Oltul	3	2	0	1	8-5	4
6. Viitorul	3	1	1	1	5-4	3
7. Unirea	3	1	1	1	3-3	3
8. Torpedo	3	1	1	1	3-4	3
9. Carpați C.	3	1	1	1	3-5	3
10. Forestierul	3	0	2	1	2-4	2
11-12. Carpați B.	3	1	0	2	4-8	2
11-12. Minerul B.	3	1	0	2	3-7	2
13. Minerul M. C.	3	0	0	3	2-7	0
14. Colorom	3	0	0	3	0-7	0

Etapa viitoare : Carpați B. — Metrom, Viitorul — Torpedo, Forestierul — Minerul M. C., Politehnica — Tractorul, Unirea — Carpați C., Minerul B. — Oltul, Colorom — Textila.

21 SEPTEMBRIE — TRAGERE EXCEPȚIONALĂ LOTO

De ieri, a început vînzarea la tragerea excepțională LOTO din 21 septembrie 1971.

Această tragere excepțională se prezintă cu o bogată listă de cîștiguri în autoturisme, excursii și bani.

Se vor atribui în număr NELIMITAT : autoturisme DACIA 1300 și DACIA 1100, excursii (a cîte 2 locuri) cu petrecerea Revelionului la Brașov și numeroase cîștiguri în numerar de valoare fixă și variabilă.

● **Cîștigătorii autoturismelor de la tragerea excepțională Pronoexpres din 5 septembrie a.c. sînt următorii : Categoria** 2 (6 autoturisme SKODA S 100) : 1. Frățilă Petre Brașov ; 2. Dragomir Gheorghe — Brăila ; 3. Carabică Steriu — Călărași ; 4. Antal Gabriela — Tg. Mureș ; 5. Ivan Gheorghe —Ploiești ; 6. Tudor Gheorghe — București.

PRONOEXPRES

CÎȘTIGURILE CONCURSULUI Nr. 36 DIN 8 SEPTEMBRIE 1971 :

Extragerea I: Categ. 1: 1 variantă 10% a 100.000 lei; a 2-a: 3 variante 10% a 20.014 lei; a 3-a: 9,20 a 6.526 lei; a 4-a: 29,45 a 2.039 lei; a 5-a: 88,45 a 679 lei; a 6-a: 3.433,30 a 40 lei.

REPORT CATEG. 1: 1.138.942 lei.

Extragerea a II-a: Categ. A: 2 variante 10% a 100.000 lei; B: 7,70 a 9.743 lei; C: 30,40 a 2.468 lei; D: 1.384,70 a 60 lei; E: 80,75 a 200 lei; F: 2.044,95 a 40 lei.

REPORT CATEG. A: 148.779 lei.

Cîștigul de categ. I a revenit lui RADUCU AUREL din Brașov, iar cele de categoria A, au revenit lui ILIA TRAIAN din Galați și LUNGU CONSTANTIN, din Moldova-Nouă, care cîștigă cîte 100.000 lei.

Rubrică redactată de LOTO-PRONOSPORT

sportul în lume

ATLEȚI ROMÂNI PE PISTELE EUROPENE

MADRID: CORNELIA POPESCU ÎNVINGĂTOARE

MADRID, 13 (Agerpres). — La Madrid s-a încheiat concursul atletic studențesc organizat de Federația internațională a sportului universitar. În cea de-a doua zi de concurs, culorile românești au fost bine reprezentate de Cornelia Popescu, învingătoare în proba de săritură în înălțime, cu rezultatul de 1,85 m. Pe locurile următoare s-au clasat în ordine: Sara Simeoni (Italia) 1,80 m; Adelaida Hertig (U.R.S.S.) 1,78 m; Breda Babosek (Iugoslavia) 1,78 m.

Clasat pe locul doi la triplu salt, Carol Corbu a participat și la săritura în lungime, ocupînd, de asemenea, locul secund, cu 7,55 m. Victoria în această probă a revenit englezului Geoffrey Hignett — 7,73 m.

Iată cîștigătorii celorlalte probe: **masculin** 200 m: Mennea (Italia) 20,5; 110 m g: Liani (Italia) 13,7; 800 m: Ortiz (Spania) 1:48,3; prăjină: Tananika (U.R.S.S.) 5,15 m; 5 000 m: Korita (Iugoslavia) 14:03,0; 1 500 m: Arese (Italia) 3:42,2; 400 m: Stukalov (U.R.S.S.) 50,7; sulită: Cramerotti (Italia) 82,32 m; **feminin**: 100 m: Cistiakova (U.R.S.S.) 11,5 (Valeria Bufanu a ocupat locul 6 cu 12,0); 800 m: Burhraaf (Olanda) 2:05,7; (Elisabeta Baciu s-a situat pe locul 5 cu 2:08,0). Organizatorii au alcătuit și un clasament pe țări, în care primul loc este ocupat de U.R.S.S., urmată de Italia, România, Cuba, Spania, Anglia, Olanda, S.U.A., Iugoslavia și Franța.

MOSCOVA: ARGENTINA MENIS PE LOCUL III

MOSCOVA, 13 (Agerpres). — Toate probele desfășurate în cea de-a doua zi a concursului atletic „Memorialul fraților Znamenski" au revenit sportivilor sovietici: **masculin**: 800 m: Gulevatih 1:49,2; 3 000 m obst.: Gherlan 8:31,8; 5 000 m: Bitte 13:45,4; 400 mg: Gavrilenko 50,6; lungime: Ponomarenko 7,87 m; ciocan: Gamski 71,28 m; prăjină: Isakov 5,00 m. În proba feminină de aruncarea discului, pe primul loc s-a clasat recordmana mondială Faina Melnik cu 61,36 m, urmată de Ludmila Muravlieva și româncа Argentina Menis — 58,78 m. La 200 m plat, prima a trecut linia de sosire Nikiforova — 23,7; secundată de Mariana Goth (România) 23,8.

MÜNCHEN: V. BOGDAN — LOCUL III ÎN DECATLONUL „OPEN"

Concursul internațional de pentatlon de la München a fost cîștigat de atleta vest-germană Heide Rosendahl, care a totalizat 5 228 puncte. Valentina Tihomirova (U.R.S.S.) a ocupat locul doi cu 5 023 p, fiind urmată de Karen Mack (R.F.G.) cu 4 913 p.

Concursul de decatlon „open" a fost dominat de suedezul Lennart Hedmark cu 8 037 p. Rick Wannemaker (S.U.A.) s-a clasat pe locul doi cu 7 694 p, iar atletul român Vasile Bogdan a ocupat locul trei cu 7 547 p, urmat de Rudolf Hunner (R.F.G.) cu 7 444 p. În meciul de decatlon U.R.S.S. — R. F. a Germaniei, victoria a revenit oaspeților cu 88,087—67,979 p. Concursul de pentatlon a revenit atletelor sovietice, care au învins cu 24,334 p — 24,225 p, echipa R. F. a Germaniei.

Protagonistele întîlnirii de pentatlon R.F. a Germaniei — U.R.S.S desfășurată la München: Heide Rosendahl (stînga) și Valentina Tihomirova (dreapta), clasate pe locurile I și, respectiv, II.

Telefoto: A.P. — AGERPRES

TINERII NOȘTRI POLOIȘTI SE ÎMPUN LA ATENA

La Atena continuă să se desfășoare întrecerile Balcaniadei de juniori la natație. Probele de înot, la care participă sportivi din Bulgaria, Iugoslavia, Grecia și Turcia au fost dominate categoric de reprezentanții țării gazdă. Iată cîștigătorii lor: 200 m liber (f): Loukatou (Grecia) 2:24,6; 200 m liber (b): Bertianos (Grecia) 2:07,6; 200 m delfin (b): Daras (Grecia) 2:23,6; 200 m delfin (f): Majnarici (Iugoslavia) 2:36,5; 200 m spate (f): Bertianou (Grecia) 2:40,9; 200 m spate (b): P. Miloș (Iugoslavia) 2:19,3; 200 m bras (b): Panteleev (Bulgaria) 2:41,0; 200 m bras (f): Pajdar (Iugoslavia) 3:00,8.

În turneul de polo, echipa României a învins pe cea a Iugoslaviei cu 5—4, iar Grecia a întrecut Bulgaria cu 6—3. În clasament conduc formațiile Greciei și României (neînvinse) care au totalizat cîte 4 puncte.

CAMPIONATUL EUROPEAN DE BASCHET

DISCIPLINA A CONTRIBUIT DECISIV LA SUCCESELE ECHIPEI ROMÂNIEI

ESSEN, 13 (prin telefon). De la bun început este necesar să precizăm că frumoasa comportare, de pînă acum, a echipei naționale a României, la a XVII-a ediție a campionatului european de baschet, se datorează în mare măsură disciplinei perfecte a tuturor jucătorilor, ca și faptului că ei au izbutit să se mobilizeze, să lupte cu hotărîre și mare luciditate. În felul acesta, au fost realizate acțiuni bine chibzuite și minunat pregătite, care au dereglat mecanismul adversarilor. Este vorba, bineînțeles, de meciurile cu Franța și R.F. a Germaniei, în care baschetbaliștii români au evoluat la adevărata lor valoare. Referitor la partida cu formația țării gazde, trebuie specificat că handicapul sub panouri (sportivii vest-germani au recuperat mai mult) a fost suplinit prin precizia aruncărilor din acțiune: Albu a înscris șapte din cele nouă aruncări, Diaconescu două din trei, Tarău patru din patru, Oczelak cinci din șase. În mod deosebit trebuie amintit finalul jocului, în care team-ul român a dominat net, manifestînd o clarviziune admirabilă. Prin aceste două succese, selecționata României are, teoretic, asigurată o poziție în primele opt locuri, ceea ce constituie deja un rezultat mai bun decît la ediția trecută a „europenelor", cînd s-a clasat pe locul nouă. Meciurile cu Polonia (marți) și Spania (miercuri) vor decide dacă sportivii români vor mai păși o treaptă (sau mai multe) în ierarhia europeană.

În rest, în ceea ce privește grupa de la Essen se cuvine să subliniem evidenta superioritate a reprezentativei U.R.S.S., impresionantă prin înalta tehnicitate a jucătorilor, prin rapiditatea cu care ei își construiesc contraatacurile. Polonia se anunță ca a doua formație a grupei. Componenții lotului polonez sînt tineri, înalți și voinici, practică un baschet plăcut și eficace și îl au în rîndul lor pe Jurkiewicz, care posedă o mare precizie la aruncări (înscrie de regulă în jur de 30 de puncte). Spaniolii nu au avut o evoluție prea strălucită, în schimb lotul R.F. a Germaniei constituie o plăcută surpriză și cu o conducere tehnică mai inspirată ar putea realiza performanțe mai bune. Francezii au constituit o deziluzie. Au cîțiva baschetbaliști de valoare, dar ei nu formează **o echipă.** Insuficiența pregătirii comune este vădită.

Și acum, clasamentele după primele trei zile:

GRUPA A

1. U.R.S.S.	3	3	0	292—167	6
2. Polonia	3	3	0	252—208	6
3. România	3	2	1	200—217	5
4. Spania	3	1	2	207—267	4
5. Franța	3	0	3	196—236	3
6. R.F.G.	3	0	3	196—248	3

GRUPA B

1. Italia	3	3	0	239—197	6
2. Iugoslavia	3	3	0	237—198	6
3. Bulgaria	3	1	2	236—223	4
4. Cehoslovacia	3	1	2	214—224	4
5. Turcia	3	1	2	229—262	4
6. Israel	3	0	3	231—282	3

Marți au loc, la Essen, întîlnirile România — Polonia, U.R.S.S. — Franța și Spania — R.F. a Germaniei.

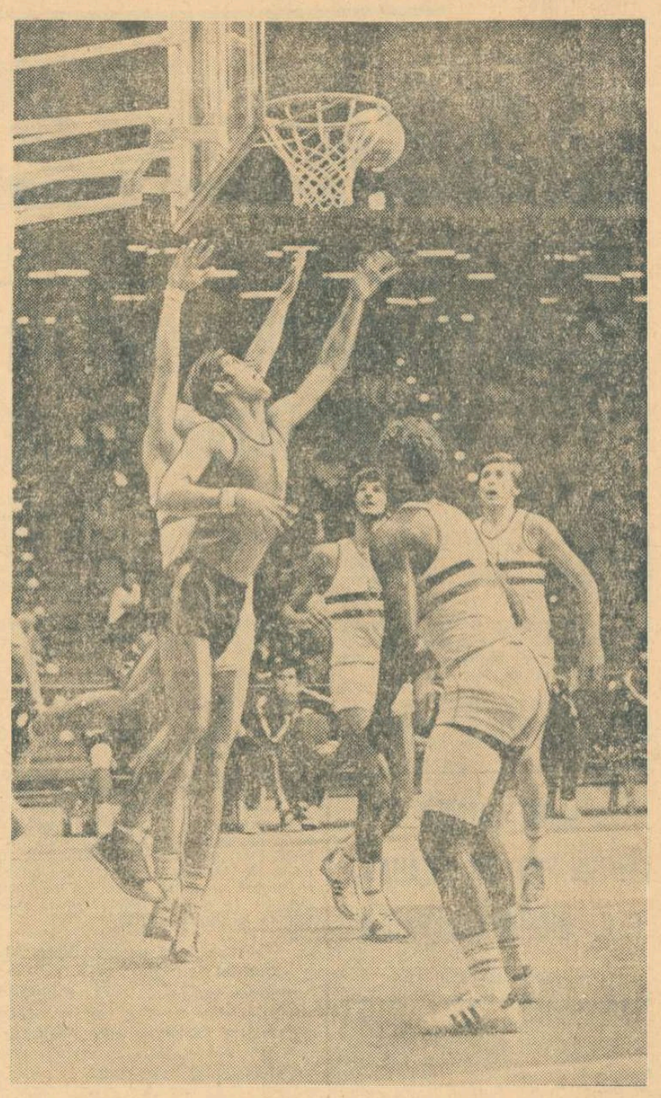

Popa a avut o importantă contribuție la obținerea victoriei în partida cu Franța. Iată-l în imagine aruncînd la coș, în ciuda celor patru jucători francezi din jurul lui.

Foto: Dragoș NEAGU

ION ȚIRIAC FACE CONFIDENȚE

(Urmare din pag. 1)

— În ce a constat această metodă... specială?

— Anume, ne-am adaptat perfect condițiilor de joc de la Sao Paulo. Este greu de înțeles, de aci, de la mii de kilometri, ce se poate petrece pe un teren de sport aflat în America Latină. Publicul este fanatic, sau mai mult decît atît. Am înțeles aceasta încă din zilele premergătoare întîlnirii noastre, asistînd la două meciuri de fotbal. 30 de mii de „paulistas" făceau de trei ori mai mult zgomot decît o sută de mii de spectatori bucureșteni, în ziua unui meci mare. Trompete, petarde, focuri de artificii și tot arsenalul unor tribune ultra-pasionate pentru propria echipă — iată ce ne stătea în față... Imediat, am tras concluziile de rigoare. Împreună cu căpitanul de echipă, Ștefan Georgescu — cu care, în paranteză fie spus am colaborat perfect — am făcut un plan „în trei", hotărînd să jucăm făcînd abstracție totală de public, arbitri și orice altceva, ce se petrece în afara liniilor albe ale terenului. Doar așa se putea juca la Sao Paulo. Și doar așa. Ilie Năstase a putut să-l învingă pe Mandarino în numai două ore de la debutul întîlnirii — deși au fost mingi extrem de disputate și în acest meci — și doar așa am putut eu să înscriu punctul victorios în ultima zi.

— Ar fi interesantă, pentru cititorii noștri, o descriere a acestor ultime secvențe din meciul Brazilia — România?

— Am intrat, în a treia zi a meciului, după o veritabilă catastrofă: înfringerea la dublu. Puțini dintre cei prezenți la meci, chiar observatori imparțiali, ne mai dădeau șanse de victorie, la 1—2. Aci, a trebuit să facem apel în mod deosebit la acea metodă specială „anti-paulistas" a noastră, și ea a funcționat perfect. Ilie l-a învins pe Koch, jucînd excelent, și a restabilit egalitatea pe tabela de scor. Urmam eu în fața lui Edson Mandarino, învingătorul lui Kodes în precedentul meci al brazilienilor. Mi-am spus: „Dacă am o șansă, n-o scap..." Și m-am concentrat exclusiv la joc. După o jumătate de oră aveam 6—0 și 4—0, iar după încă una, conduceam cu 3—0 în al treilea set! A urmat o revenire a lui Mandarino și emoții extreme. La 4—2, îmi pierd serviciul: 4—3... Schimbăm terenul, în fața unor tribune care scandau asurzitor: „Brazil! Brazil!..." Era un moment greu. Mandarino egalează cu serviciul (4—4), mi-l cîștig și eu pe al meu: 5—4. Am înțeles că în ghemul următor, ca să cîștig, trebuie să joc repede și decisiv. Am 15—0. La mingea următoare, Mandarino trimite un „stop" în afara liniei. Arbitrul brazilian anunță „aut", apoi — sub presiunea tribunelor — revine asupra deciziei. Aci, arbitrul principal, englezul Hardwick, are o intervenție exemplară, restabilind scorul real: 30—0 pentru mine. A urmat 30—15, 40—15 și victoria.

— Acum, despre challenge-round...

— Mai e ceva mai puțin de o lună pînă atunci. Am venit în țară, pentru o scurtă odihnă, pe care o socotesc absolut necesară. Deși participarea noastră la Forest Hills nu ne-a solicitat în mod deosebit. Gazonul american a fost parcă mai rapid pentru noi în acest an și drumurile închise spre finale. Nu l-am văzut pe Năstase în partida pierdută la Carmichael, așa că nu pot să fac aprecieri asupra acestui joc. Eu consider, totuși, că am făcut o treabă bună eliminînd pe Tom Gorman, în fața publicului new-yorkez, ceea ce creează dificultăți în plus selecționerilor echipei S.U.A. pentru challenge-round.

— Cum se conturează această echipă americană?

— Părerea mea este că Stan Smith și Cliff Richey vor fi preferați, la simplu, lui Clark Graebner și Frank Froehling, cu toate rezultatele bune ale acestora din urmă. Și cu toate că Richey a declarat că nu vrea să joace pe zgură, la Charlotte. La dublu, vor fi introduși alții, poate totuși Gorman, sau Van Dillen.

— Știu că nu este oportun de a solicita, de pe acum, un pronostic. Totuși...

— Aparent, acceptînd să joace finala pe un teren cu zgură, americanii ne-ar fi cedat jumătate din șanse. Numai aparent, însă. Fiindcă, în realitate, zgura americană este cu totul altceva decît cea europeană. Diferă total compoziția ei și felul cum este pregătit terenul. În plus, mingile „Wilson", alese pentru meci, anunță că se va juca un tenis foarte rapid. Totuși, zgura nu e ciment sau gazon, iar Charlotte nu trebuie să fie Cleveland... Dar, să nu uităm, în istoria semicentenară a „Cupei Davis", numai patru reprezentative de țări au reușit să obțină trofeul și numai alte șapte au ajuns pînă în challenge-round. Faptul că România se numără printre acestea este, de pe acum, o performanță de prestigiu. Aceasta nu înseamnă că nu vom lupta și pentru mai mult. Pentru supra-performanță!

TELEX • TELEX • TELEX • TELEX

Numeroși spectatori au urmărit la Göteborg a doua întîlnire internațională de hochei pe gheață dintre echipele Suediei și Cehoslovaciei. Hocheiștii cehoslovaci au obținut victoria cu 3—2 (0—0, 1—1, 2—1).

Maratonul internațional desfășurat la München a revenit japonezului Akio Usami, care a parcurs clasica distanță de 42.195 km în 2h 15:52. Colegul său de echipă Kanji Kimihara a ocupat locul doi cu 2h 17:00,6, fiind urmat de cehoslovacul Mladek 2h 19:04,2.

„Marele premiu ciclist" al orașului Dortmund a fost cîștigat de sportivul belgian Van Springel, care a acoperit distanța de 150 km în 3h 47:49. Pe locul doi, la 1:10 de învingător, s-a clasat compatriotul său Stevens. Campionul mondial Eddy Merckx a ocupat locul trei la 1:17, urmat de belgianul Roger de Vlaeminck și francezul Pouliđor ambii la 1:45.

Concursul internațional de călărie de la Budapesta a programat o nouă probă de obstacole, cîștigată de sportivul vest-german S. Sonkssen pe calul „Tai-Pan" în 1:21,9. Pe locul secund s-a clasat italianul Bertero pe „Paragua" 1:25,2, urmat de vestgermanul Kuwertz pe „Douglas" 1:27,2 și polonezul Kowalczik pe „Desant" 1:27,5.

Pentru a doua oară în decurs de 48 de ore, au fost amînate din cauza ploii, întrecerile concursului internațional de tenis de la Forest Hills. Dacă timpul va permite, organizatorii au anunțat că jocurile se vor încheia marți seara.

La Parma a luat sfîrșit campionatul european de baseball. În finală (două „manșe") s-au întîlnit echipele Olandei și Italiei. Sportivii olandezi au obținut victoria cu scorul de 4-2 și, respectiv, 7—3, intrînd în posesia trofeului.

Tradiționalul maraton nautic de la Riccione a revenit înotătorului iugoslav Veliko Rogosici, cronometrat pe distanța de 6 km cu 1h 24:51. Următoarele două locuri au fost ocupate de italienii Claudio Cicoria 1h 39:21 și Alfredo Paduano 1h 42:39. Francezul Jacky Boursault s-a clasat pe locul patru în 1h 42:41.

La Pola s-au disputat partidele întrerupte din runda a treia a uneia din semifinalele campionatului european de șah. Echipa Iugoslaviei a învins cu 8-0 formația Turciei, iar reprezentativa Ungariei a întrecut cu 7—1 selecționata Greciei (Lengyel a remizat cu Makropoulos). În clasament conduce Iugoslavia cu 18½, urmată de Ungaria 17½, Grecia 9½ și Turcia 2½ p.

Competiția automobilistică disputată pe circuitul de la Hockenheim, contînd pentru „Premiul Națiunilor" a revenit australianului Frank Gardner, care a pilotat un „Lola"-Chevrolett-300. Frank Gardner a cîștigat cele două „manșe", realizînd timpul de 1h 00:33,8 (medie orară 201,800 km).

În localitatea iugoslavă Portoroz se desfășoară competiția internațională de parașutism dotată cu „Cupa Adriaticii". La saltul în grup de la 1 500 m, în concursul masculin, pe primul loc s-a clasat echipa R. D. Germane, urmată de formațiile Olandei și Ungariei. În competiția feminină, victoria a revenit echipei U.R.S.S., secundată de R. D. Germană.

În campionatul masculin de handbal

PARTIDE VIU DISPUTATE — REZULTATE NORMALE

TIMIȘOARA 13 (prin telefon de la trimisul nostru).

Jocuri interesante, echilibrate și disputate într-un spirit de deplină sportivitate — sînt caracteristicile celei de a 5-a etape a campionatului masculin de handbal desfășurată luni în sala Olimpia din orașul de pe Bega.

POLITEHNICA GALAȚI—S. C. BACĂU 15—16 (8—11). Cu un efectiv ceva mai complet (astăzi a jucat și Văduva), studenții gălățeni au putut să facă față cu un randament sporit, experimentatei formații băcăuane. Aceasta din urmă, beneficiind de verva de șut a lui Constantinescu, s-a detașat în finalul primei reprize, cînd scorul a evoluat de la 7—5 (min. 22) la 10—7 (min. 28). În repriza secundă, gălățenii au avut o puternică revenire, jucînd mai atent în apărare și cu mai mult calm în atac. Consecința a fost că ei au reușit să egaleze (12—12: min. 40) și chiar să preia conducerea (13—12: min. 42). În continuare, se părea că vom asista la o surpriză, scorul ajungînd 15—13 în favoarea Politehnicii.

Lipsită însă de o pregătire fizică corespunzătoare, formația gălățeană a fost depășită în final, cînd experiența și calmul handbaliștilor din Bacău au făcut ca scorul să le fie favorabil la o diferență minimă. Principalii realizatori: Constantinescu (8) și Cervenca (3) pentru S. C. Bacău, respectiv, Hornea (5), Pădure (5) și Neagu (4). Au arbitrat I. Ionescu și C. Burcă (București).

UNIVERSITATEA BUCUREȘTI — UNIVERSITATEA CLUJ 18—14 (9—9). O întîlnire frumoasă, aprig disputată, între două echipe studențești cuprinzînd multe elemente tinere. Partida a fost mai echilibrată în prima repriză, cînd rezerva de pregătire fizică generală a clujenilor le-a permis, nu numai să țină piept rapidei formații bucureștene, ci chiar să o conducă: 6—3 (min. 14), 8—6 (min. 20). În partea a doua a jocului Universitatea București a continuat să apese pe accelerator, în timp ce clujenii s-au stins încet, încet! Cele mai multe puncte au înscris: Anton (5), Cîrlan (4), Voinea (3) și Cosma (3) pentru Universitatea București, respectiv, Capră, Oros, Saigo, și Schobel — toți cîte 3. Au arbitrat C. Căpățînă și T. Ene (Buzău).

INDEPENDENȚA SIBIU — DINAMO BRAȘOV 13—15 (10—5). Partida a început în nota de evidentă dominare a echipei sibiene care a condus cu 5—1 (min. 12), 7—4 (min. 22) și 10—5 (min. 30). Abordînd partea a doua a întîlnirii cu o prea mare încredere în forțele proprii, jucătorii de la Sibiu au comis o cascadă de greșeli în atac, ca și în apărare, de care au profitat brașovenii: 10—10 (min. 42). De aici înainte dinamoviștii, deconectați, s-au mișcat mai în voie și au obținut o victorie la care nu mai sperau. În final meciul a căpătat unele accente dure, sancționate cu promptitudine de cei doi arbitri. Principalii marcatori: Messmer (5), Lechner (5) și Hotnog (3) pentru Dinamo Brașov, respectiv, Petri (5), Schmidt (5) și Schuman (2). Au condus V. Pelenghian și T. Curelea (București).

STEAUA — POLITEHNICA TIMIȘOARA 21—15 (11—5). A fost întîlnirea care întrunea atributele de derby al etapei și care a corespuns în foarte mare parte așteptărilor noastre. Bucureștenii au confirmat valoarea lor, cîștigînd acest meci în care adversarii s-au dovedit foarte ambițioși și în cert progres. Cele mai multe puncte au fost înscrise de Popescu (6), Chicid (5) — Steaua și Gunesch (11) — Politehnica Timișoara.

DINAMO BUCUREȘTI — TROTUȘUL ORAȘUL GH. GHEORGHIU-DEJ 27—15 (12—6).

Călin ANTONESCU

REZULTATELE-SURPRIZĂ

(Urmare din pag. 1)

cauzelor — echilibrul mai mare de forțe care există între 6—7 dintre formațiile divizionare și care contribuie, mai mult decît în anii precedenți, la realizarea unor meciuri strînse, încheiate uneori cu rezultate neașteptate.

Dintre formațiile participante, Universitatea Timișoara a avut drumul cel mai neted. Pierzînd doar un meci (9—10 cu Mureșul la Tg. Mureș) și dispunînd la scor de celelalte formații timișorencele și-au asigurat primul loc în clasament și un golaveraj de invidiat: 109—61. Și în această formație se fac, însă, remarcate unele neajunsuri. În general, ele vizează lipsa de seriozitate cu care unele handbaliste prof. C. Lache abordează meciurile cu echipele mai slabe. Nu este exclus ca — mergînd-se pe această linie — Universitatea Timișoara să aibă parte de surprize... neplăcute. Campioana țării — Universitatea București — a avut, în general, o comportare constant bună. Păcat că în două partide (cu I.E.F.S. și cu Mureșul) a ratat finalurile. Revelațiile acestui campionat sînt — fără doar și poate — echipele I.E.F.S. și Mureșul Tg. Mureș. Aceste două formații asaltează cu îndreptățite șanse primul loc în campionat. Ele au și meritul de a fi cele mai entuziaste dintre participante, neafectate încă de blazarea unor îndelungi stagii în plutonul frunțaș. Așteptăm, cu plăcere, evoluția tuturor acestor teamuri în turneul de sală.

ETAPA A II-a A DIVIZIEI B

Duminică s-a disputat cea de a doua etapă din cadrul campionatului de handbal, diviziа B, masculin și feminin. Rezultatele, în general scontate, au arătat că lupta pentru promovarea în primul eșalon al țării a început chiar din primele runde ale campionatului și că toate formațiile încearcă să ocupe încă de acum o poziție bună în „pluton". Iată rezultatele înregistrate:

FEMININ: Seria I: Chimia Buzău — Voința București 7—7 (4—4), Politehnica Galați — Chimia Făgăraș 11—10 (5—4), Spartac Ploiești — Progresul București 9—6 (4—2) Constructorul București — I.S.E.M. 10—6 (6—4); **seria a II-a:** Sparta Mediaș — Textila Sebeș 15—6 (7—3); Constructorul Timișoara — Universitatea II Timișoara 11—9 (2—2), C.S.M. Sibiu — Constructorul Baia Mare 11—7 (3—4), Dermagant Tg. Mureș — Voința Oradea 6—8 (4—4), Jiul Petroșani — Voința Sighișoara 8—3 (3—2).

MASCULIN, seria I: Institutul Pedagogic Bacău — Rafinăria Teleajen 11—11 (5—4), Tractorul Brașov — A.S.A. Tg. Mureș 15—15 (3—6), Agronomia Iași — Chimia Tr. Măgurele 22—16 (15—5), Chimia Făgăraș — Comerțul Constanța 20—15 (14—7), Relon Săvinești — Voința București 19—16 (10—8); **seria a II-a:** C.S.M. Reșița — Banatul Timișoara 17—5 (6—2), Gloria Arad — Știința Petroșani 16—15 (10—8), Textila Cisnădie — Metalul Copșa Mică 17—15 (6—10), Minerul Baia Mare — A.S.A. Sibiu 15—11 (3—4), Știința Lovrin — Timișul Lugoj 18—14 (8—6).

(Corespondenți: Liviu Brioță, T. Tohătan, Gh. Topîrceanu, I. Păuș, S. Nenițâ, P. Arcan, V. Lazăr, T. Sirioșol, Gh. Nicolae, F. Manfred, I. Andrei, D. Diaconescu, Z. Rișnoveanu, D. Negrea).

Küdi Müller (dreapta) va înscrie, peste cîteva clipe, cel de al doilea gol al echipei sale Grasshoppers în meciul cu Servette din cadrul etapei de duminică a campionatului elvețian. În stînga, Guyot (Servette) încearcă zadarnic să-l împiedice.

Telefoto: A. P. — Agerpres

FOTBAL meridiane

CAMPIONATE • CAMPIONATE • CAMPIONATE

IUGOSLAVIA: O etapă (a IV-a) calmă. Liderii, Zeleznicear Sarajevo și Partizan Belgrad, au cîștigat comod, cu 2—0 și 3—0, partidele susținute pe teren propriu cu Radniciki Niș și, respectiv, Sloboda Tuzla. Îngrijorătoare forma campioanei Hajduk Split, acum, înaintea startului în C.C.E. (0—1 cu Olimpija la Ljubljana). În revenire de formă, Dinamo Zagreb, care a învins în deplasare pe Sutjeska cu 3—0. Derbyul etapei, O.F.K. — Steaua roșie, s-a terminat nedecis, 0—0. Alte rezultate: Borat — Vardar 2—1, Velej — Sarajevo 1—1, Vojvodina — Celik 1—0, Radniciki Kragujevaț — Maribor 1—2. Primele clasate:

1. Zeleznicear	4	3	1	0	13—1	7
2. Partizan	4	3	1	0	9—2	7
3. Vojvodina	4	2	2	0	6—3	6
4. Steaua roșie	4	2	1	1	5—2	5
5. O.F.K. Beograd	4	2	1	1	5—4	5

FRANȚA (etapa a 6-a): Marseille — Red Star 6—0; Rennes — Bordeaux 2—0; St. Germain Paris — Nice 1—1; Nantes — Angouleme 5—2; St. Etienne — Metz 4—0; Lyon — Nancy 3—2; Bastia — Reims 2—0; Monaco — Lille 1—1; Angers — Ajaccio 3—1. Partida dintre echipele Sochaux și Nimes a fost amînată. În clasament conduce Marseille cu 10 p, urmată de Nantes și Rennes — cu cîte 9 p etc.

R.D. GERMANĂ (etapa a IV-a): F.C. Zwickau — F.C. Carl Zeiss Jena 1—2; F.C. Hansa Rostock — Wismut Aue 4—0; Dynamo Dresden — Dynamo Berlin 2—2; Union Berlin — Stahl Riesa 1—0; F.C. Magdeburg — F.C. Karl Marx-Stadt 4—2; Vorwärts Frankfurt/Oder — Vorwärts Stralsund 3—0; Lokomotive Leipzig — Chemie Halde 1—1. Primele clasate:

1. Jena	4	3	1	0	6—2	7
2. Frankfurt/Oder	4	2	1	1	6—3	5
3. Halle	4	2	1	1	6—4	5
4. Zwickau	4	2	1	1	5—3	5
5. Aue	4	2	1	1	7—7	5
6. Leipzig	4	2	1	1	4—4	5

BELGIA (etapa a 2-a): Racing White — St. Trond 1—0; Anderlecht — Waregem 2—1; Lierse — Beerschot 2—0; F.C. Bruges — Diest 5—0; Antwerp — F.C. Malines 2—0; Standard Liège — C.S. Bruges 1—0; Beveren — F.C. Liège 2—0; St. Gilles — Schaerbeck 1—0. În clasament conduc F.C. Bruges și Racing White cu cîte 4 p.

SUEDIA (etapa a 16-a): Malmoe — Norrkoeping 0—0; Aatvidaberg — Luleaa 1—1; Oester — Oerebro 0—1; Oergryte — Elfsborg 2—2; Djurgaarden — Hammarby 3—1. Pe primul loc în clasament se află Malmoe cu 22 p, secundată de Aatvidaberg și Norrkoeping — cu cîte 20 p etc.

SPANIA (etapa a 2-a): Atletico Madrid — Sabadell 5—0; Gijon — Atletico Bilbao 3—2; Malaga — Deportivo Coruna 2—0; Real Madrid — Burgos 2—1; Real Sociedad — Granada 3—1; Las Palmas — Valencia 1—1; Betis — Celta Vigo 1—1. În clasament conduce Real Madrid cu 4 p, urmată de Gijon, 4 p etc.

ELVEȚIA (etapa a 5-a): Bienne-Granges 2—2; Chaux de Fonds-Lucerna 3—2; Grasshoppers Zürich-Servette Geneva 3—1; Lausanne-F.C. Zürich 2—0; Lugano-St. Gall 3—3; Sion-Basel 3—3; Young Boys-Winterthur 3—1.

1. Grasshoppers	5	4	0	1	11—4	8
2. Chaux de Fonds	5	4	0	1	11—5	8
3. F.C. Zürich	5	4	0	1	11—6	8

OLANDA (etapa a 5-a): Feijenoord-Go Ahead 1—0; DWS Amsterdam-F.C. Utrecht 2—0; NEC Nijmegen-Telstar 2—1; PVS Eindhoven-Voelndam 4—0; NAC Breda-F.C. Den Bosch 1—0; F.C. Groningen-Ajax 0—0; Sparta Rotterdam-F.C. Den Haga 5—2; Excelsior Rotterdam-F.C. Twente 0—0.

1. Feijenoord	5	5	0	0	8—2	10
2. Ajax	5	3	2	0	5—1	8
3. Sparta Rotterdam	5	3	1	1	13—5	7

CEHOSLOVACIA (etapa a 8-a): SKLO Teplice-Spartak Trnava 1—3; V.S.S. Kosice-Tatran Preșov 1—0; Dukla Praga-Lokomotiv Kosice 5—2; Zbrojovka Brno-Sparta Praga 3—0; Banik Ostrava-Slovan Bratislava 0—0; Zilina-T.Z. Trinec 1—0; Inter Bratislava-A.C. Nitra 4—0.

1. V.S.S. Kosice	8	6	2	0	18— 5	14
2. Slovan	8	5	2	1	18— 8	12
3. Dukla Praga	8	5	2	1	22—11	12

Spartak Trnava ocupă locul 10 cu 7 p.

UNGARIA (etapa a 5-a): Tatabanya-Ferencvaros 1—2; Ujpesti Dozsa-Videoton 3—0; Szombathely-Vasas 2—2; Egytertes-Honved 1—2; Pecs-Salgotarjan 0—0; Diosgyör-M.T.K. 4—1; Raba Eto-Komlo 1—1.

1. Ujpesti Dozsa	5	5	0	0	17—2	10
2. Ferencvaros	5	3	1	1	12—7	7
3. Salgotarjan	5	2	2	1	6—6	6

PROGRAMUL SĂPTĂMÎNII

128 DE ECHIPE LA START!

Activitatea internațională a echipelor de club este deosebit de intensă în această săptămînă. Nu mai puțin de 128 de formații din toate colțurile continentului se vor întrece în cupele europene. Acesta este motivul pentru care, în această săptămînă, lipsesc întîlnirile inter-țări din campionatul european sau din preliminariile olimpice, deoarece jucătorii sînt angajați în partidele pe care le susțin echipele lor de club.

În primul tur există cîteva întîlniri care atrag în mod deosebit atenția iubitorilor de fotbal. Firește, din punctul nostru de vedere, pe prim plan se situează meciurile pe care le vor susține formațiile românești: Dinamo în C.C.E., Steaua în Cupa cupelor, Rapid și U.T.A. în Cupa U.E.F.A.

Cercetînd programul jocurilor primului tur din Cupele europene, vom observa că nu lipsesc cîteva derbyuri: Valencia — Hajduk Split, Olympique Marseille — Gornik Zabrze, Internazionale — A.E.K. Atena (în C.C.E.), Rennes — Glasgow Rangers, Levski Spartak — Sparta Rotterdam (în Cupa cupelor) și St. Etienne — F. C. Köln, Bologna—Anderlecht, Fenerbahce — Ferencvaros (în Cupa U.E.F.A.).

Inițial, U.E.F.A. a fixat două date fixe pentru desfășurarea primului tur: 15 și 29 septembrie. Deoarece în unele orașe sau țări sînt programate cîte două jocuri și pentru a se evita concurența, cluburile interesate au cerut (și U.E.F.A. a aprobat) ca meciurile în cauză să se dispute la alte date decît cele fixate.

14, 15 și 16 septembrie: Meci în primul tur și Cupa campionilor europeni, Cupa cupelor (16-imi) și Cupa U.E.F.A. (32-imi).

14 septembrie: Strassbourg —Mexic (meci amical).

Redacția și administrația: București, str. Vasile Conta nr. 16; telefon centrală 11 10 05, secția corespondenți 11 51 09, interurban 72 și 286; telex: sportrom buc. 180, Tiparul „I. P. Informația", București 40368

PROLETARI DIN TOATE ȚĂRILE, UNIȚI-VĂ!

Sportul

ZIAR AL CONSILIULUI NAȚIONAL PENTRU EDUCAȚIE FIZICĂ ȘI SPORT

ANUL XXVII — Nr. 6816 | 4 PAGINI 30 BANI | Miercuri 15 septembrie 1971

CAMPIONATELE NAȚIONALE DE PARAȘUTISM

Ieri la amiază a avut loc, pe aerodromul București-Clinceni, deschiderea festivă a campionatelor naționale de parașutism. La această ediție participă 47 de sportivi reprezentînd aerocluburile din Brașov, București, Buzău, Cluj, Galați, Iași și Ploiești.

Azi, de la ora 9, se dispută prima probă a campionatului, salt individual de la 1 000 m. cu aterizare la punct fix.

CUPELE EUROPENE DE FOTBAL SE PUN ÎN MIȘCARE...

● **Campioanele României și Cehoslovaciei se întîlnesc azi, de la ora 16,00, pe stadionul „23 August"**

In meciul cu Spartak Trnava, Dinamo trebuie să-și demonstreze clasa internațională

La București, deci, duelul campionilor! Dinamo contra lui Spartak Trnava! Într-un fel, preambul la revanșa România—Cehoslovacia de la 14 noiembrie, dacă avem în vedere nucleul de internaționali ai celor două formații. La ora aceasta fiecare formație își așteaptă cu emoții și speranțe doar ca arbitrul Schiller să anunțe începutul luptei. La ora aceasta fiecare formație își cunoaște, mai mult sau mai puțin, adversarul. Secundul „11"-lui din Trnava, antrenorul Svet, a urmărit trasi înaintea duelului. Ieri dimineață a avut loc ultimul antrenament, iar după-amiază întreg lotul s-a risipit pe potecile umbrite ale Snagovului, într-o plimbare deconectantă. Și apoi discuții, ultimele discuții la concret, cu argumente. Discuții cumpătate și gînduri curajoase. Le-am cerut băieților în două cuvinte impresia despre jocul de astăzi. Toată lumea e convinsă că va fi o partidă foarte dificilă. Așa au spus și Nunweiller III, și Bucescu, și... dar cine nu a spus... Dinu a vorbit despre atuurile noastre: **„1) Dinamo joacă foarte bine în partidele internaționale, 2) ambiția nucleului de internaționali mai ales după jocul național de la Bratislava".** Și tot Dinu a precizat: **„Calificarea se va decide în ambele partide. La București și la Trnava. Îmi permit, însă, să afirm că eu cred și în asaltul de la Trnava".** Andrei, omul care a văzut campi-

Mircea M. IONESCU

(Continuare în pag. a 3-a)

DINAMO BUCUREȘTI

ANDREI (1)
CHERAN (2) — NUNWEILLER III (3) — SATMAREANU II (5) — DELEANU (4)
DINU (6) — RADU NUNWEILLER (10)
SALCEANU (7) — LUCESCU (8) — DORU POPESCU (9) — FL. DUMITRESCU (11)

Arbitrează brigada austriacă formată din **P. SCHILLER** (centru) ajutat la linie de **S. Goriup** și **W. Iaroși.**

Observator U.E.F.A. — secretarul general al federației poloneze de fotbal, **LESZEK RYLSCHI.**

KABAT (11) — ADAMEC (10) — MASRNA (8)
HRUSECKY (6) — FANDEL (12) — KUNA (9) — (VALENTOVICI) (13)
VARADIN (14) — HAGARA (4) — MAJERNIK (3) — DOBIAS (2)
GERYK (1)

SPARTAK TRNAVA

LA RADIO ȘI PE MICUL ECRAN

Meciurile Dinamo București — Spartak Trnava și U.T.A. — Austria Salzburg vor fi transmise, alternativ, la radio, pe programul 1, cu începere de la ora 16. Seara, de la ora 21, va fi transmisă partida de la Neapole, dintre A. C. Napoli și Rapid București. Telespectatorii vor putea urmări în transmisiune directă, de la stadionul „23 August" (ora 16), întîlnirea Dinamo — Spartak Trnava.

In liniștea de la Săftica i-am regăsit pe campionii noștri discutînd cumpătat și optimist despre jocul de astăzi

Foto: B. VASILE

U. T. A. VREA SĂ FACĂ DIN PRIMUL MECI MOMENTUL ESENȚIAL AL CONFRUNTĂRII CU AUSTRIA SALZBURG

ARAD, 14 *(prin telefon, de la trimisul nostru).* După trei zilei de vreme închisă, ploioasă, iată că azi, marți, norii au dispărut, permițînd soarelui să strălucească din nou, semeț, deasupra pitorescului oraș de pe malurile Mureșului.

Timpul e și el un suporter al fotbalului? Tot ce e posibil. Cert e că abia azi, văzînd perspectivele meteo favorabile, arădenii au luat cu asalt agenția din localitate, în dorința de a-și procura biletul pentru prima manșă a jocului U.T.A.-Austria Salzburg, care se dispută miercuri în competiția europeană „Cupa U.E.F.A.". Deocamdată, la ora la care telefonez, cele trei mii de locuri numerotate (!) ale tribunelor I și II au fost rapid epuizate, dar pînă mîine, cu mult înainte de joc — țin să ne asigure organizatorii — vor fi vîndute toate cele 18 000 de bilete. Au fost reținute prin O.N.T. și cele 100 de bilete pentru turiștii austrieci veniți aici,

G. NICOLAESCU

(Continuare în pag. a 3-a)

LERETER

In pagina a 3-a

● **STEAUA N-A REUȘIT DECÎT UN SCOR ALB PE STADIONUL DIN LA VALETTA**

● **ULTIMELE AMĂNUNTE ÎNAINTEA JOCULUI A.C. NAPOLI — RAPID**

SPORTUL ȘI ȘCOALA

Septembrie înseamnă, aproape pentru noi toți, tineri și vîrstnici, începerea unui nou an școlar!

Școala modernă nu mai are prejudecăți învechite, nici profesori retrogrizi, nici clădiri vetuste. Educația fizică, aceasta pînă mai ieri cenușăreasa materiilor de învățămînt, și-a cîștigat și ea dreptul unei discipline multilaterale, biologice, umaniste.

Ce trebuie făcut pentru educația fizică în școli? — iată o întrebare firească la început de an școlar. Cu un singur cuvînt putem spune totul: modernizare. Ce înseamnă aceasta, știm cu toții, dar din păcate nu cu toții și pretutindeni facem acest lucru.

A fi modern nu înseamnă a fi la modă, a căuta cu orice preț originalitatea și succesul. Cine predă actual, util, în perspectivă, este modern.

Nu sîntem partizanii exagerați ai lecției clasice sau ai sportivizării. Credem cu convingere în echilibrul dintre ele, în îmbinarea acestor două idei. Nu este bine să stîrnim conflicte de concepție, controverse inutile, derută. Cine lucrează bine, convins, cu rezultate, înseamnă că slujește cu cinste ideea educației fizice.

Acum cîțiva ani, la Brașov am început anul școlar printr-un sondaj pe județ, în fiecare oraș, în fiecare comună, a trei calități motrice, pe baza unui triatlon: alergare (60, 80 m), săritura în lungime, aruncarea mingii de oină.

A fost o cernere rodnică a tot ce este talent în școala generală, o satisfacție a profesorului de specialitate, un început de tradiție. Nu cred că ar fi rău ca ziua de deschidere a anului școlar să devină pentru elevii dornici să-și regăsească școala și colegii prilej de competiții prietenești, ziua sportului școlar.

Pentru buna predare a educației fizice nu-i de ajuns să ai profesori capabili și chiar directori înțelegători. Fără mult material didactic (și nu am spus sportiv, tocmai de aceea), fără terenuri, cu sau fără bitum, fără o ținută corespunzătoare a elevilor, vom preda orice altceva, dar nu „educația" fizică.

Nu se poate vorbi de metodică modernă și de densitate a lecției, fără număr mare de spaliere, bănci, terenuri, mingi. Desigur, fiecare profesor poate fi un improvizator, un om cu imaginație, dar ea secătuiește cînd trebuie să fie la infinit „fachir".

Dacă literatura sportivă a devenit în ultimii ani extrem de bogată și uneori chiar greu de parcurs, în schimb pentru educația fizică școlară literatura nu este nici măcar suficientă. „Metodica" s-a epuizat. La fel lucrarea profesorilor Gh. Mitra și Al. Mogoș despre „Educația fizică în liceu".

Din păcate, multe din lucrările valoroase ale I.E.F.S.-ului apar într-un tiraj extrem de redus, iar volumele despre școală ale sectorului

VIRGIL LUDU

(Continuare în pag. a 2-a)

ȘAHISTELE ROMÂNCE ÎNVINGĂTOARE ÎN MECIUL CU UNGARIA

În meciul de șah cu echipa feminină a Ungariei, jucătoarele noastre își asiguraseră, înaintea ultimului tur, un avans de 3 puncte, care le punea practic la adăpost de orice emoție.

În runda a 5-a s-au distins din nou **Gertrude Baumstarck** și **Suzana Makai,** care s-au dovedit echipierele noastre de bază în acest meci. Fosta campioană a României a învins-o pe Ivanka în 23 de mutări, iar Makai a cîștigat la Porubszky.

Bilek a întrecut-o pe Reicher, iar Verőci pe Juncu. Celelalte partide au fost remize: Karakas — Polihroniade și Finta — Nicolau. În partidele întrerupte din tururile anterioare, Makai a remizat cu Verőci și Ivanka.

În turul 6 s-au înregistrat rezultatele: **Polihroniade — Ivanka 1—0, Nicolau — Karakas 1—0, Makai — Finta, Teodorescu — Bilek, Baumstarck — Verőci — remize; Sima — Sinka întreruptă.**

Scorul este astfel 20—15 (1) în favoarea formației române.

Moscova și-a depus candidatura pentru J. O. din 1980

MOSCOVA, 14 (Agerpres). Comitetul Executiv al Consiliului orășenesc Moscova al deputaților oamenilor muncii a depus candidatura capitalei Uniunii Sovietice pentru a găzdui ediția a XXII-a a Jocurilor Olimpice de vară din anul 1980, anunță agenția TASS.

Propunerea, prezentată Comitetului olimpic unional, a fost adoptată în unanimitate.

PESTE 200 DE ATLEȚI DIN 23 DE ȚĂRI LA STARTUL INTERNAȚIONALELOR

● **MEXICANII — PRIMII OASPEȚI ● SPORTIVI DE VALOARE MONDIALĂ PE STADIONUL REPUBLICII ● REPREZENTANȚII ROMÂNIEI SE PREGĂTESC FEBRIL**

Cei trei atleți mexicani și antrenorul lor Kepka (al treilea din stînga) fac o plimbare în parcul de la „23 August", după care urmează primul antrenament la București.

Campionatele internaționale ale României — punct de atracție în activitatea atletică internațională — se vor desfășura pe stadionul Republicii la 18 și 19 septembrie. Cu trei zile înaintea primului start pregătirile sînt în toi. Prin Otopeni, principală poartă aeriană a țării, au început să sosească oaspeții.

Primii dintre viitorii participanți la „internaționale" pe care i-am întîlnit sînt atleții mexicani. Însoțiți de antrenorul polonez **Tadeusz Kepka** (acesta funcționează de 5 ani ca antrenor de fond în Mexic), cei trei reprezentanți ai Țării Aztecilor se află într-un turneu prin Europa. După participarea la „Memorialul fraților Znamenski", ei vor concura la a XX-a ediție a Campionatelor internaționale ale României și, apoi, vor lua parte la concursuri la Praga și Plsen. Cine sînt cei trei mexicani?

Mario Perez — 30 de ani, funcționar la Ministerul Lucrărilor Publice din Ciudad de Mexico, alergător în proba de 5 000 m (13:07,0 la 3 mile,

Hristache NAUM

(Continuare în pag. a 4-a)

TURNEUL FINAL AL „CUPEI INTERNAȚIONALE A F. R. VOLEI"

SIBIU, 14 *(prin telefon, de la corespondentul nostru).* În localitate au început întrecerile din cadrul turneului final al „Cupei internaționale a F.R. Volei", la care participă formațiile masculine calificate din seriile competiției (aflată la prima ediție). Este vorba de echipele Steaua, I.E.F.S. București și Viitorul Bacău. Alături de acestea participă, în afară de concurs, și lotul național masculin, aflat aici în pregătire, în vederea campionatului european. De fapt, turneul trebuia să înceapă de luni, însă Viitorul Bacău a sosit cu întîrziere la Sibiu și, ca urmare, celelalte echipe au susținut două meciuri amicale, încheiate cu rezultatele: România II — I.E.F.S. 3—0 (14, 9, 14) și România I — Steaua 3—0 (5, 13, 7).

Marți seara, favoritele au obținut victorii categorice: Steaua—Viitorul Bacău 3—0 (6, 8, 4) și România I — I.E.F.S. 3—0 (8, 3, 9).

Ultimele partide au loc miercuri, de la ora 17, în următoarea ordine: Steaua — I.E.F.S. (cîștigătoarei i se va decerna trofeul pus în joc) și România I — Viitorul Bacău.

Ilie IONESCU

Jucătorii lui Spartak Trnava s-au acomodat ieri cu gazonul stadionului „23 August"

Foto: V. BAGEAC

CAMPIONATUL MASCULIN DE HANDBAL

STEAUA ȘI DINAMO BUCUREȘTI PE PRIMELE LOCURI

TIMIȘOARA, 14 (prin telefon, de la trimisul nostru)

Al doilea turneu al campionatului masculin de handbal al diviziei A s-a încheiat ieri la Timișoara în fața unui public extrem de numeros. Cele 5 partide ale acestei etape (a 6-a a întrecerii) s-au terminat cu rezultate scontate, oferind însă jocuri dinamice și interesante.

STEAUA — POLITEHNICA GALAȚI 22—10 (10—4). Partida a fost tot timpul la discreția campionilor, chiar dacă în primele minute gălățenii au reușit să conducă cu 1—0 și 2—1. După acest duș rece, bucureștenii și-au intrat însă în ritm, oferind un agreabil spectacol numeroșilor spectatori prezenți în tribunele sălii Olimpia. Cele mai multe goluri au fost înscrise de: **Gruia (7), Cristian (5), Kicsid (3) și Drăgănită (3)** pentru Steaua, **Văduva (4), Pădure (2), Dumitrescu (2) și Hornea (2)** pentru Politehnica Galați. Au arbitrat **Al. Codreanu și R. Fliegel** (ambii din Timișoara).

S.C. BACĂU — TROTUȘUL GH. GHEORGHIU-DEJ 14—17 (9—8)! Una dintre cele mai interesante și echilibrate partide ale etapei. În prima parte a jocului, echipele au mers „cap la cap", nici una dintre ele nereușind să se detașeze decisiv. Soarta meciului a fost decisă în primele 10 minute ale reprizei secunde, cînd cîteva inexactități ofensive ale băcăuanilor au permis jucătorilor de la **Trotușul să realizeze trei contraatacuri prin care au reușit să preia conducerea în min. 39 cu 12—9.** De aici înainte partida s-a echilibrat din nou, elevii antrenorului Mihai Pintea reușind totuși să păs-

Călin ANTONESCU

(Continuare în pag. a 4-a)

Turneul echipei finlandeze TuTo inaugurează sezonul hocheistic internațional

Douăzeci de băieți blonzi au coborît luni seara din avionul de Copenhaga. Erau componenții echipei finlandeze de hochei TuTo, al cărei turneu în țara noastră inaugurează sezonul internațional.

De la doctorul **Risto Forss,** care însoțește lotul, aflăm că TuTo este, de fapt, prescurtarea lui TURKU TOVERIT, ceea ce înseamnă Clubul sportiv al orașului Turku, organizație sportivă puternică și veche, întemeiată în anul 1920. Activitatea ei se canalizează pe direcțiile mai multor discipline (fotbal, atletism, volei, baschet) dar hocheiul rămîne sportul nr. 1. Formația clubului joacă un rol fruntaș în campionatul țării, obținînd rezultate remarcabile: locul III, în 1968, locul V, în 1969, locul III, în 1971.

„Deocamdată, ne spune dr. Forss, nu putem rivaliza cu campioana incontestabilă a ligii, ASSAT PORI, dar peste un an-doi, vom mai discuta..."

Pentru cele patru jocuri programate la Miercurea Ciuc (cu Avîntul, Sel. județului Harghita, Dinamo București și Selecționata divizionară), TuTo a deplasat lotul său de bază:

Ylionen și Jakonen (portari), Lindstrom — Niittoahno, Parikka — Luojola, Kaunonen (fundași), Vainio — Vihanto — Leppänen, Torkkel — Johansson — Wikström, Rantaanen — Kokkonen — Paksal, Sura — Soini — Salonen (înaintași). Antrenorii echipei: **Lindstrom și Helenius.**

Din acești jucători, **Ylionen, Lindstrom și Luojola fac parte din reprezentativa Finlandei, care evoluează în grupa A a campionatului mondial, Niittoahno, Vihanto, Torkkel și Johansson** din echipa B, iar **Kaunonen** din formația de juniori.

Ținînd seama de valoarea echipei finlandeze, de experiența ei, turneul se anunță interesant, un test util pentru jucătorii noștri, care inaugurează cu acest prilej sezonul internațional pe teren propriu.

Echipa finlandeză TuTo, în fața autocarului care o va purta la Miercurea Ciuc.

La Skoplje:

ÎNCEPE BALCANIADA DE LUPTE

Joi, vineri și sîmbătă se vor desfășura la Skoplje (Iugoslavia) întrecerile Balcaniadei de lupte greco-romane și libere. La această ediție și-au anunțat participarea echipele Albaniei, Bulgariei, Greciei, României, Turciei și Iugoslaviei. Iată cele două formații ale țării noastre care au plecat ieri după-amiază cu autocarul în Iugoslavia: GRECO-ROMANE: **Ion Gibu,** cat. 48 kg, **Florea Răduț,** cat. 52 kg, **Mihai Botilă,** cat. 57 kg, **Tiberiu Horvat,** cat. 62 kg, **Adrian Popa,** cat. 68 kg, **Stelian Șerban,** cat. 74 kg, **Iosif Bender,** cat. 82 kg, **Dumitru Manea,** cat. 90 kg, **Nicolae Mandea,** cat. 100 kg, **Victor Dolipschi,** cat. +100 kg; LIBERE (în ordinea categoriilor): **Ion Iatagan, Emil Butu, Florian Mot, Petrone Androne, Emilian Cristian, Tănase Pancă, Ion Dumitru, Vasile Țigănaș, Ștefan Enache** și **Ladislau Simon.** Antrenori: **Dumitru Cuc** și **Ion Lefter** (greco-romane), **Francisc Gyarmaty** (libere); arbitri: **Vasile Toth** și **Marin Belușica.**

Antrenorul emerit ŞTEFAN PETRESCU:

„TOŢI SPORTIVII TREBUIE SĂ MUNCEASCĂ"

Cine nu-l cunoaşte pe antrenorul emerit, Ştefan Petrescu, „nea Fănică", cum îi spun toţi. Pensionat de cîţiva ani, după aproape o jumătate de secol de activitate în producţie şi în sport, reputatul antrenor de haltere nu vrea să depună armele. Îl găsim în fiecare dimineaţă la federaţia de specialitate (aportul său la îndrumarea activităţii halterofile fiind substanţial), pentru ca de la ora 10 să-l întîlnim printre sportivi, în sala de antrenament a clubului Rapid.

Ştefan Petrescu este omul care a cunoscut şi a trecut prin toate etapele de dezvoltare, deseori zbuciumate, ale mişcării sportive din România. Pentru el, sportul nu mai are de mult timp secrete. Este omul care a păşit pe stadion din copilărie, dar care a iubit cu aceeaşi pasiune şi munca. *„Cînd lucram la Monitorul Oficial, ca tipograf,* îşi aminteşte Ştefan Petrescu, *de nenumărate ori intram în tură de noapte, iar dimineaţa jucam fotbal în categoria „onoare". Nu ştiam ce înseamnă nazurile. Eram legat trup şi suflet de echipa mea, şi acest lucru încerc să-l insuflu acum tinerilor mei halterofili".*

Lui Ştefan Petrescu nu-i plac vorbele de paradă, nu-i plac oamenii care n-au o ocupaţie precisă. Este, de altfel, ceea ce le-a spus elevilor săi de la Rapid, de cum au intrat în sala de antrenament. Ofensiva împotriva celor fără căpătîi, care încearcă prin practicarea sportului să se eschiveze de la muncă, s-a soldat cu succes. *„Toţi tinerii, şi cînd afirm aceasta* — e de părere antrenorul emerit — *mă refer bineînţeles şi la sportivi, trebuie să muncească. Ei cer cam mult de la societate, dar uită că şi ei sînt datori faţă de colectivitate, faţă de cei care le-au creat excelente condiţii de pregătire, pe care eu, şi alţii ca mine, nici nu visam să le am în tinereţe".*

În sala de haltere a Rapidului nu există astfel de „exemple". Este şi meritul comunistului Ştefan Petrescu, antrenorul, pedagogul, omul cu inimă caldă, dar ferm şi intransigent.

Îi vedem pe halterofilii rapidişti la antrenamente. Deocamdată sînt 12. Unii au revenit zilele trecute din concediu. Povestesc antrenorului cum şi-au petrecut vacanţa. Ştefan Petrescu i-a învăţat să nu aibă secrete faţă de el. Cu vorbă blîndă, cu o glumă, antrenamentele reîncep, şi pofta de lucru se vede pe chipul fiecăruia, deşi lucrul cu halterele nu-i o simplă joacă. Toţi vor să-şi recapete forţa de acum cîteva luni, pentru că toţi sînt componenţi ai lotului naţional de tineret, şi nu vor să renunţe la acest loc cîştigat cu trudă. Sînt muncitori ceferişti, elevi, studenţi, băieţi harnici şi cuviincioşi.

Îi privim la plecarea din sală şi remarcăm ţinuta lor vestimentară, tinerească şi decentă. *„Îţi place?* — mă întreabă antrenorul. *Acum cîtva timp veniseră la mine, să facă practică pedagogică, trei studenţi de la I.E.F.S. Purtau bărbi şi plete. Le-am spus: la mine veniţi raşi şi tunşi. Ce exemplu daţi elevilor voştri dacă vă văd aşa?"*

Nea Fănică ştie ce vrea.

R. CALARAŞANU

BASCHET

ÎN PRAG DE TOAMNĂ, NOUTĂŢI...

Baschetul nostru se află în plină activitate internaţională. Reprezentativa de seniori susţine meciuri care de care mai dificile în cadrul campionatului european, tînăra selecţionată feminină a luat parte la turneul de la Burgas şi va pleca, peste puţină vreme, la Budapesta pentru o altă întrecere, fetele de la Rapid participă la campionatul european feroviar, iar divizionara masculină A I.C.H.F. se află în Polonia, pentru o competiţie amicală. Toate aceste acţiuni nu împietează, însă, asupra activităţii interne, competiţională şi de pregătire, care se desfăşoară într-un ritm destul de viu, aşa cum se va vedea în rîndurile de mai jos.

Din Iaşi, corespondentul nostru Dumitru Diaconescu ne transmite că în localitate a avut loc un turneu internaţional, cu participarea formaţiilor de juniori Legia Varşovia, Şcoala sportivă Constanţa şi C.S.M. Iaşi. Primul loc a revenit baschetbaliştilor polonezi, învingători cu 92—66 asupra team-ului ieşean şi cu 94—66 în faţa constănţenilor. Aceştia au ocupat locul secund, deoarece au cîştigat cu 65—63 partida cu C.S.M.

La Oradea, sala Armatei a găzduit timp de trei zile „Cupa de toamnă", întrecere la care au concurat şase echipe feminine. Juniorarele Şcolii sportive din Satu Mare s-au dovedit cele mai valoroase, ele încheind disputele fără a fi cunoscut înfrîngerea: 89—36 cu Şc. sp. Mediaş, 66—40 cu Metalul Salonta, 61—36 cu Crişul Oradea, 87—39 cu Şc. sp. Oradea şi 77—30 cu Liceul Salonta.

Desigur, cu mult interes sînt aşteptate noutăţile de sezon. Şi, trebuie spus, acestea sînt numeroase şi importante. Vom începe cu evenimentele petrecute în sînul echipei Rapid, despre care am primit relaţii de la secretarul secţiei, apreciatul activist obştesc Gheorghe Buiciiu. Afectată de clasarea pe locul trei în ediţia 1970—1971 a diviziei A (din 1958 feroviarele s-au clasat numai pe primele două locuri ale campionatului), conducerea tehnică a Rapidului a găsit că este cazul să se treacă la transformări radicale. Intenţia a fost facilitată prin înţelegerea unor jucătoare care şi-au adus, de-a lungul anilor, un aport considerabil la frumoasele succese ale echipei şi au înţeles acum că pot lăsa locul tinerelor elemente. Este vorba de maestra emerită a sportului Eva Ferencz şi maestrele sportului Elena Ivanovici, Irina Vasilescu şi Ileana Chiraleu, pe care nu le vom mai vedea din această toamnă în formaţia din Giuleşti. Din lotul vechi vor mai activa Anca Racoviţă şi Dorina Suliman, valoroase şi experimentate, capabile să contribuie la ridicarea noilor venite. Celor două li se adaugă Gabriela Nicola, Luiza Tal şi Ştefania Basarabia, promovate de cîţiva ani din pepiniera giuleşteană, Elena Niculae şi Marta Böhm. Nouî în lotul rapidist provine din producţia antrenorilor de junioare, care le-au pregătit pe Rodica Goian şi Mioara Găescu pentru divizia A, precum şi din transferarea a trei talentate junioare: Doina Prăzaru (Şcoala sportivă Craiova). Doina Buga şi Maria Roşianu (Liceul nr. 35 Bucureşti). Deci, o infuzie puternică de tinereţe care, sîntem convinşi, se va face simţită în evoluţia viitoare a team-ului pregătit de antrenorul emerit Sigismund Ferencz.

Veşti interesante am aflat şi de la I.E.F.S., medaliata cu argint a ultimului campionat naţional. În formaţia prof. Ioan Nicolau o vom vedea, din toamnă, pe talentata sătmăreancă Viorica Balai, acum studentă la I.E.F.S., alături de componentele mai vechi ale echipei şi anume Eugenia Salcu, Ana Deak, Cornelia Petric, Ana Popov, Angelica Tita, Clara Szabo, Doina Iftimie, Marta Barabas şi Carmelita Amza. Absentează din vechiul lot Georgeta Schreiber şi Ana Novac, acum absolvente şi transferate (Schreiber a şi evoluat la Politehnica Bucureşti).

Dumitru STANCULESCU

CICLISM

„TURUL CLUJULUI" — UN SUCCES AL SPORTULUI NOSTRU CU PEDALE

Încheiat duminică, „Turul Clujului", competiţie ciclistă pe etape ajunsă la a 8-a ediţie, a constituit un veritabil succes al sportului nostru cu pedale. Excelent organizat de C.J.E.F.S. Cluj, el a fost servit de un traseu de o deosebită frumuseţe (dar, în acelaşi timp, deosebit de dificil) şi de apriga dorinţă a rutierilor de a se impune în această întrecere de sfîrşit de sezon. Clujul, ospitalierul oraş de pe malurile Someşului, s-a dovedit o gazdă admirabilă şi pentru ciclism. Cu sprijinul larg şi eficient al organelor miliţiei a putut fi programat un itinerar bun pentru întrecerile de fond şi un excelent circuit în centrul Clujului, a fost asigurată o perfectă ordine în timpul disputării etapelor, iar cu cel al A. S. Loto—Pronosport au putut fi răsplătiţi performerii. Se cuvine, de asemenea, subliniat entuziasmul cu care publicul clujean i-a urmărit şi încurajat pe participanţii la tradiţionala competiţie, atît la sosirile din etape, cît şi în timpul desfăşurării cursei pe circuit.

Deşi cîteva dintre „vedetele" ciclismului nostru nu au onorat invitaţia făcută de către organizatorii celei de a 8-a ediţii a „Turului Clujului", întrecerea a beneficiat de un pluton numeros şi — ceea ce este deosebit de important — pus pe fapte mari. În fiecare etapă au fost iniţiate evadări, acţiuni dinamice, detaşări fulgerătoare care au dat frumuseţe fiecărei secvenţe a cursei. Nicolae Andronache (Metalul Plopeni), apărut cu puţin timp în urmă pe scena sportului nostru cu pedale, a obţinut — cu acest prilej — primul său succes. Este o victorie meritată, pentru care a muncit în fiecare dintre cele patru zile ale competiţiei. După ce a îmbrăcat „tricoul galben" în prima etapă, el a fost prezent în toate acţiunile decisive, şi-a adus contribuţia la reuşita lor, fiind — prin aceasta — un învingător merituos. Veritabilă cursă a tinereţii, „Turul Clujului" a permis multor rutieri ce bat la porţile afirmării să se impună. Valentin Hoţa (Mureşul Tg. Mureş), Eugen Imbuzan (C. S. M. Cluj) şi alţii au izbutit să se claseze pe primele locuri, graţie modului activ în care au acţionat în timpul desfăşurării etapelor. Faptul că unii dintre ei au reuşit să întreacă alergători consacraţi — pe Nicolae David şi Th. Puterity, de pildă — atestă valoarea performanţei lor.

Reuşita deplină a celei de a 8-a ediţii a „Turului Clujului" ne îndreptăţeşte să solicităm federaţiei de specialitate — care a sprijinit organizarea competiţiei — să acorde şi în viitor atenţie acestui centru sportiv, să programeze întreceri interne şi internaţionale de amploare în Cluj.

H. N.

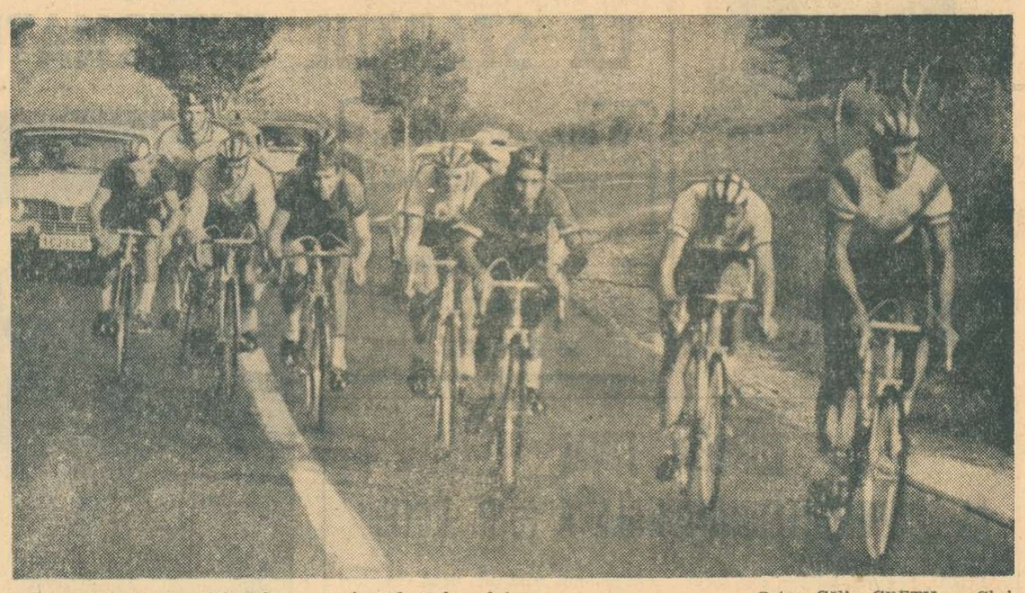

Plutonul, urcînd pe dificilele serpentine ale Feleacului. Foto: Călin CREŢU — Cluj

PRINTRE ROŢI ŞI PEDALE

● O selecţionată de juniori din ţara noastră participă sîmbătă şi duminică la competiţia internaţională de la Gabrovo (Bulgaria).

● Tot sîmbătă şi duminică se dispută pe veledromul Dinamo o întrecere de pistă pentru juniori, dotată cu „Cupa F.R.C.".

● Echipa Metalul Plopeni participă între 19 şi 26 septembrie la „Săptămîna ciclistă internaţională" organizată în R. D. Germană.

● O reprezentativă a sportului nostru cu pedale va lua startul la 23 septembrie în „Turul Bulgariei". Întrecerea programează 10 etape (ultima la 3 octombrie). Printre rutierii români se vor afla şi fraţii Andrei şi Ştefan Suciu.

● Campionatele naţionale de ciclism pe pistă, rezervate seniorilor, se vor desfăşura între 30 septembrie şi 3 octombrie. Va fi ultima încercare (dintre puţinele programate în acest an) a pistarzilor de a obţine rezultate care să-i impună în faţa selecţionerilor echipei olimpice a României.

● A VI-a etapă a „Cupei oraşelor" se va desfăşura la Tg. Mureş în zilele de 25 şi 26 septembrie.

● La sfîrşitul lunii, echipa Mureşul Tg. Mureş va concura în Cehoslovacia la întrecerea dotată cu „Premiul Kosice".

CURSURI DE PREGĂTIRE PENTRU RADIOAMATORI

Federaţia română de radioamatorism organizează cursuri de pregătire pentru tinerii care doresc să-şi însuşească şi să practice radioamatorismul. Cei interesaţi se vor adresa la radioclubul judeţene, iar în Bucureşti, la Radioclubul Central, str. dr. Staicovici nr. 44 — telefon 37.05.13. Înscrierile se primesc pînă la data de 1 octombrie a.c.

ATLETISM

PRINTRE CULOARE

● Stadionul Skra, cu pistă de tartan, din capitala Poloniei găzduieşte la sfîrşitul acestei săptămîni un important concurs atletic pentru juniori. Este vorba de o competiţie, aflată la debutul său, în genul „Cupei Europei", pe echipe, cu cîte un atlet de ţară pentru fiecare probă. Vor lua parte reprezentativele de juniori şi junioare ale Bulgariei, Cehoslovaciei, R.D. Germane, Poloniei, României, Ungariei şi U.R.S.S. Din echipele noastre fac parte, între alţii: Gh. Ghipu, Fl. Şandru, C-tin Cîrstea, Radu Gavrilaş, Cornel Anton, Eleonora Monoranu, Liliana Leau, Marta Szatmári, Roxana Vulescu.

● Meciul de juniori Grecia — România programat iniţial în această lună, la Piteşti, a fost amînat, la cererea oaspeţilor, pentru luna octombrie la o dată care va fi stabilită ulterior. Federaţia de atletism a Spaniei a comunicat că nu mai poate organiza triunghiularul masculin Cuba — România — Spania.

● La Şcoala generală 190 din cartierul Berceni din Capitală funcţionează, începînd din această toamnă, două clase (a V-a şi a VI-a) cu profil de atletism. O splendidă iniţiativă!

● Foştii atleţi brăileni, între care numeroşi sportivi fruntaşi (Letiţia Bendiu, Georgeta Dumitrescu, C-tin Creţu, Virgil Manolescu, Eug. Vilsan etc.) se vor întîlni în ziua de 25 septembrie la Brăila pentru a aniversa, împreună cu antrenorul lor prof. Virgil Tomescu, 20 de ani de la înfiinţarea secţiei.

box

GONG!

● La turneul memorial V. Prohaska, organizat între 16 şi 19 septembrie la Ostrava de către federaţia cehoslovacă, vor participa şi boxerii români **Ion Ciocoi, Augustin Iacob, Dumitru Mihalcea** şi **Mişu Banu.** Sportivii mai sus menţionaţi, însoţiţi de antrenorul **Eugen Dinu** şi arbitrul **Iancu Ceaureanu,** au părăsit luni Capitala în direcţia Ostrava.

● Sîmbătă şi duminică sînt programate întrecerile din cadrul celei de a doua etape a campionatului naţional pe echipe, Metalul Plopeni — Farul Constanţa, Portul Constanţa + Cimentul Medgidia — Constructorul Galaţi, Cîmpulung Muscel — Dinamo Braşov, C.S.M.+ Voinţa Cluj — C.S.M. Sibiu, Răsăritul Caracal — Metalul + Rapid Bucureşti, Metalul Bocşa — U.M. Timişoara, Constructorul Hunedoara — Metalul MEVA Tr. Severin, Electroputere Craiova — C.S.M. Reşiţa, Voinţa Satu Mare — A.S.A. Cluj şi Motorul Arad — C.S.O. Baia Mare. Fără îndoială, cîteva dintre aceste partide se anunţă deosebit de interesante pentru configuraţia clasamentului final al întrecerilor din cadrul seriilor. Cînd afirmăm aceasta ne gîndim la meciul de la Cîmpulung Muscel, dintre echipa locală şi Dinamo Braşov, principalele pretendente la locul I, în seria a III-a şi la disputa pentru calificarea în turneul final a echipelor Electroputere Craiova şi C.S.M. Reşiţa, care se întîlnesc la Craiova.

tir

ŢINTAŞII ÎNCEP ÎNTRECERILE PENTRU TITLURILE DE CAMPIONI AI ŢĂRII

Joi se va deschide pe poligonul Tunari cea de a 23-a ediţie a campionatelor republicane de tir pentru senioare şi seniori, la armele cu glonţ.

Competiţia care va reuni pe cei mai buni trăgători din ţară se va disputa pe parcursul a patru zile (joi, vineri, sîmbătă şi duminică) la toate probele de arme şi pistoale. Astfel este vorba de armă liberă calibru redus culcat 60 f şi 3×40 f, armă liberă calibru mare distanţa 300 m) 3×40 f, armă standard 3×20 f, pistol viteză 60 f, pistol liber, pistol calibru mare la bărbaţi şi armă standard 60 f culcat, armă standard 3×20 f, pistol sport 30+30 f şi pistol standard 20+20 f la femei.

Întrecerile prezintă desigur interes, datorită, în principal, faptului că se decern titluri republicane. Sînt însă şi alte aspecte care, în conjunctura actuală din acest sport, sporesc atractivitatea concursurilor. Ne gîndim la faptul că de la încheierea campionatelor europene a trecut doar puţină vreme şi deci membrii reprezentativelor noastre se află încă în plină formă. De asemenea, celorlalţi sportivi fruntaşi care n-au făcut deplasarea la Suhl li se oferă acum posibilitatea de a-şi demonstra valoarea. Iată dar suficiente atuuri pentru ca întrecerile de la Tunari să fie aşteptate cu speranţe justificate.

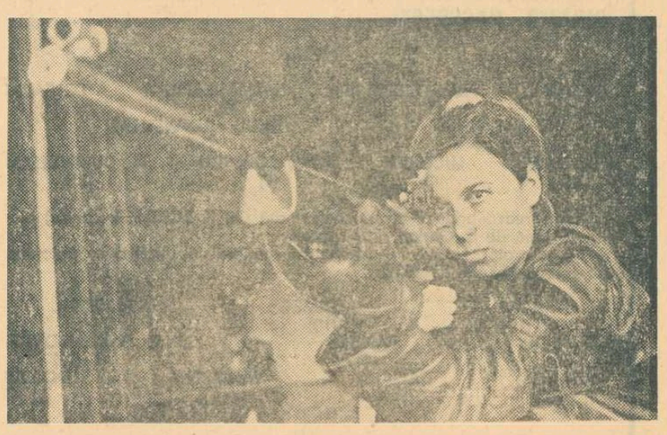

Printre protagonistele actualei ediţii a campionatelor de tir se află şi reputata ţintaşă Melania Petrescu.

RUGBY

DIN CULISELE ETAPEI A III-a

După etapa a III-a a campionatului diviziei A de rugby, facem loc citorva scurte notaţii pozitive şi mai puţin...

● **IMBUCURATOR ESTE FAPTUL** că orientarea echipelor din prima divizie către jocul deschis s-a făcut simţită şi duminică. Exemplele cele mai convingătoare le-au oferit **Grivita Roşie, Gloria, Rulmentul, Politehnica** şi **Universitatea.** Sînt şi formaţiile care şi-au asigurat cele mai multe puncte prin „essai"-uri. Mai puţin au reuşit acest lucru echipele Dinamo şi Steaua, eroinele derby-ului etapei...

● **ÎN CIUDA ASIGURĂRILOR DATE DE ANTRENORI** la începutul campionatului, în etapa a III-a s-au semnalat unele incidente în teren sau la sfîrşitul jocurilor. Partida Dinamo—Steaua, de pildă, a fost în parte umbrită de jocul prea „încins" practicat de unii rugbyşti, de gestul lui **Dărăban,** care şi-a lovit adversarul direct. Pe bună dreptate arbitrul T. Witing l-a eliminat de pe teren. Au mai fost, însă, şi alţi jucători care au dat tonul unor duriţăţi, şi-au lovit adversarii, dar acelaşi arbitru a dovedit o oarecare îngăduinţă. De pildă, în cazul lui Durbac n-a fost dictată decît o lovitură de pedeapsă. S-ar impune o şi mai mare exigenţă din partea arbitrilor, atunci cînd au de-a face cu jucători certaţi cu disciplina sau care nu reuşesc să-şi stăpînească nervii. De acord?

● **UN CAZ CARE PUNE SUB SEMNUL ÎNTREBĂRII** calitatea de organizatori a reprezentanţilor secţiei de rugby a clubului Gloria: după meciul cu Rulmentul, doi jucători din echipa oaspete, **Neculau** şi **Breţcu,** au fost loviţi cu pietre de un spectator. În acelaşi timp, este de subliniat că şi în timpul meciului (arbitru, Petre **Ionescu),** o serie de spectatori au reuşit să pătrundă pe teren. Evident că în asemenea condiţii nu se poate desfăşura un meci.

● **NOTABILĂ, PERFORMANŢA ŞTIINŢEI PETROŞANI:** deşi n-a beneficiat de aportul a patru dintre titulari (Bărgăunaş, Stănculescu şi Rădulescu — accidentaţi sau bolnavi, Moroie — suspendat de antrenorul echipei), formaţia din Petroşani a reuşit să termine în avantaj (e drept, la limită) partida cu Sportul Studenţesc. Rezultatul este cu atît mai valoros cu cît condiţiile de pregătire a rugbyştilor din Petroşani continuă să fie precare: fără posibilitatea de a avea acces pe stadionul „Jiul" şi în situaţia de a juca partidele oficiale, acasă, la... Lonea. Se pune, firesc, întrebarea: cît timp va mai dura provizoratul acestei echipe fruntaşe a rugbyului nostru?

● **AH, PROGRAMĂRILE!** Duminică s-au desfăşurat în Capitală patru meciuri de rugby, majoritatea foarte interesante. Un derby **Steaua—Dinamo,** o întîlnire în care **Grivita Roşie** s-a dezlănţuit arătînd cum se joacă rugby spectaculos, un meci dîrz disputat între cele două teamuri universitare — **Sportul studenţesc** şi **Ştiinţa Petroşani.** Ce păcat, însă, că ele n-au putut fi urmărite de cei ce iubesc (sau au început să iubească) rugbyul, pentru simplul motiv că au fost programate în puncte diferite ale Capitalei şi — trei dintre ele — cam la aceleaşi ore. Credem că Federaţia Română de rugby n-ar mai trebui să admită asemenea dispersări, sub nici un motiv, în etapele viitoare. Pentru rugby...

● **„NEDORITE" LA FARUL.** Categoric, Farul a fost duminică de nerecunoscut. Am fost tentaţi la început să credem că totul se datorează faptului că echipa nu „şi-a intrat în mînă". Dar, altul este adevărul. Discutînd cu antrenorul Titi Ionescu, cît şi cu alţi constănţeni prezenţi la meci, am aflat că în sînul echipei au apărut disensiuni. Totul s-a cam împărţit în două — tineri şi vîrstnici — fiecare avînd puncte de vedere diferite, nu mai există omogenitate sufletească, jucătorii se bucură de insuccesele colegilor lor ş.a.m.d. Sperăm ca atît conducerea clubului cît şi noul antrenor să restabilească în sînul echipei climatul sportiv necesar. Fiindcă de la Farul aşteptăm mai mult în acest campionat...

● **AL DOILEA MECI PIERDUT PE TEREN PROPRIU!...** „Performanţa" a realizat-o Agronomia Cluj. După Farul (9—16), acum la Universitatea (0—10)

Explicaţia este foarte simplă. Ne-a oferit-o antrenorul **Al. Paloşanu: El s-a plîns că lucrează în condiţii cu totul improprii, nu are acces pe un teren de sport, în accepţiunea cuvîntului. În plus, au plecat o serie de jucători formaţi de acest conştiincios antrenor: Ene, Naghiu, Petrean, Cosma. În general, rugby-ul nu este prea agreat la Cluj, în comparaţie cu alte discipline sportive.**

CAIAC-CANOE

„CUPA TINERETULUI"

Anul acesta, atrăgătoarea întrecere **„Cupa tineretului"** la caiac-canoe a reunit la start numeroase echipaje, sportivi aparţinînd secţiilor nautice **Olimpia, C.N.U., Şcoala sportivă nr. 2, Rapid** şi **Voinţa.** Concursul s-a bucurat de un frumos succes, rezultatele înregistrate în cele 19 probe disputate fiind meritorii. Au cîştigat trofeul pus în joc caiaciştii şi canoiştii clubului sportiv Olimpia Bucureşti care, evoluînd la înălţime, au totalizat 198 de puncte.

Rezultate: **juniori II: K 1 — 500 m:** 1. I. Niţescu (Olimpia) 2:11,5, 2. M. Oancea (Olimpia) 2:20,0; **K 2:** 1. M. Mogoş — S. Dinescu (Şc. sp. nr. 2) 2:02,0, 2. I. Meianu — T. Chiriac (Olimpia) 2:10,0; **K 4:** 1. Şc. sp. nr. 2 (Constantin, Nicorici, Buzdugă, Bucică) 1:50,0, 2. Olimpia 1:52,0; **C 1:** 1. P. Finanţu (Şc. sp. nr. 2) 2:32,0, 2. M. Modoran (Rapid) 2:37,0; **junioare II: K 1 — 500 m:** 1. T. Luminiţa (C.N.U.) 2:28,0, 2. M. Stoica (C.N.U.) 2:38,0; **K 2:** 1. C.N.U. (Simion — Coman) 2:12,1, 2. Voinţa (Cergă — Ştefan) 2:16,7; **juniori I: K 1 — 500 m:** 1. M. Eşanu (Olimpia) 2:01,5, 2. Fl. Schampeke (Rapid) 2:03,0; **K 2:** 1. M. Matei — D. Mihalcea (Şc. sp. nr. 2) 1:52,3, 2. Voinţa 1:58,0; **K 4:** 1. Olimpia 1:38,5, 2. Şc. sp. nr. 2 1:40,3; **C 1:** 1. G. Dinu (Olimpia) 2:22,5, 2. C. Sultana (Rapid) 2:27,0; **junioare I: K 1 — 500 m:** 1. V. Petre (C.N.U.) 2:15,0, 2. D. Constantinescu (Şc. sp. nr. 2) 2:27,0; **K 2:** 1. Olimpia (Vasile — Ştefănescu) 2:09,5, 2. Şc. sp. nr. 2 (Pătruţ — Iancu) 2:10,0; **tineret (fete): K 1 — 500 m:** 1. I. Ştefan (C.N.U.) 2:16,0, 2. I. Suditu (Olimpia) 2:30,0; **tineret (băieţi): K 1:** 1. D. Păunescu (Şc. sp. nr. 2) 2:03,8, 2. B. Zabet (Şc. sp. nr. 2) 2:10,0; **K 2:** 1. Gh. Predone — Al. Stroe (Şc. sp. nr. 2) 2:00,1; **seniori: K 1:** 1. R. Zamfirescu (Olimpia) 2:14,0; **K 2:** 1. Ungureanu — Tuinea (Olimpia); **K 4:** 1. Olimpia; **K 1** (senioare): S. Roman (Olimpia).

AZI, CONCURS PE HERĂSTRĂU

Astăzi, pe lacul Herăstrău, o reprezentativă sindicală de caiac-canoe din U.R.S.S. va întîlni selecţionata sindicală a sportivilor ţării noastre. Concursul, care începe la ora 16, programează întreceri la toate probele de viteză (500 m).

BUCUREŞTI — SOFIA

La sfîrşitul săptămînii, caiaciştii şi canoiştii juniori bucureşteni vor evolua în compania sportivilor din Sofia. Sîmbătă, în prima reuniune, vor avea loc (începînd de la ora 16) întrecerile din cadrul probelor de 500 m. Ultima zi a acestei interesante competiţii, care se va desfăşura pe pista nouă a lacului Snagov (de la ora 9), este rezervată probelor de 1000 m.

Epistolele săptămînii

RĂVAŞ DINTR-UN SAT DE MUNTE — BEŞLII

Mi-l închipui în ziua aceea, pe profesorul *Cristea Dumitru* — director la Şcoala generală din com. Beşlii, jud. Buzău. Concentrat, dornic să aştearnă pe hîrtia din faţa sa, cît mai convingător, rînduri către ziarul Sportul. Să aducă la cunoştinţa ţării întregi cum a crescut această *„mlădiţă de-i spune sport"* în micul sat de munte. Şi, aşa cum se întîmplă de obicei, la început l-au cuprins amintirile de cînd *„elev în clasa a V-a la şcoala veche de patru secole din Vintilă-Vodă, încercam să înjghebăm o echipă de fotbal pe terenul improvizat de noi pe malul riului Slănic. Cînd a sălţat aici prima dată „balonul umflat", bucuria era de nedescris. Mingile mici, de burete şi cîrpe, rămîneau în urmă..."*

Apoi, destăinuirile fostului „elev dintr-a V-a" care, după ce de-a lungul anilor urmează cursuri superioare, revine pe meleagurile natale. De astă dată la conducerea unei şcoli de la poalele munţilor Vrancei, aşezată pe locurile unde — mai demult — Odobescu şi Vlahuţă admirau Meledicul şi Gătanu. *„Aici,* spune autorul scrisorii, *sportul se practică aproape zilnic de către copii şi de trei ori pe săptămînă de către cei tineri şi vîrstnici.*

Avem o bază sportivă construită de noi toţi, cu mijloace proprii, cuprinzînd terenuri de volei, handbal şi fotbal, pe care primim aproape în fiecare duminică musafiri". Informaţiile vin una după alta: „Cupa micului sportiv" este o întrecere pentru elevii din primele patru clase (tur-retur la fotbal, alergări, aruncări şi sărituri); „Cupa primăverii" între elevii şcolilor din Beşlii, Vintilă-Vodă şi Mînzăleşti. *„Poate vi se par neînsemnate competiţiile noastre* — spune profesorul Dumitru — *dar sportul are la noi o importanţă foarte mare în călirea organismului, dezvoltarea voinţei şi formarea caracterului elevilor..."*

Frumos, răvaşul directorului şcolii din Beşlii. Scris din inimă, cu căldură, el a reuşit să ne convingă că în micul sat de munte sportul este iubit cu pasiune. Mesajul din care aflăm că la Beşlii se organizează competiţii tur-retur, se decernează cupe transmisibile, a poposit în redacţia noastră. O petală ce dovedeşte că acolo, în Vrancea, creşte o floare frumoasă.

Modesto FERRARINI

patinaj

DEBUTURI PROMIŢĂTOARE

CLUJ, 14 (prin telefon). — Dincolo de numărul ridicat de recorduri înregistrate de participanţii la campionatul republican de patinaj pe role se cere, cu deosebire, menţionată comportarea bună a multora dintre copiii care au concurat, ca într-o uvertură la campionatul republican, în concursul rezervat lor. Tehnica bună a multora, rezultatele mulţumitoare, bucuria nestăpînită de a aluneca pe pistă demonstrează atît interesul dovedit de ei în pregătire (ca şi preocuparea unor cadre care se ocupă de instruire), cît şi adeziunea virstelor mici la acest sport, care stă la îndemîna oricui.

Iată-i pe micii cîştigători ai concursului la patine tip căruţă: cat. 7—8 ani: H. Kerst (Metalurgica Sibiu) şi Adina Giulescu (C.S.S. Buc.); **cat. 9—10 ani:** A. Lakatos (C.S.M. Cluj); **cat. 11—12 ani:** A. Varga (Dinamo Braşov) şi Rodica Paşcan (Mureşul Tg. Mureş).

Cît priveşte primul campionat republican, după decretarea campionilor la patine tip linie (cunoscuţi luni), el i-a selectat, după trei zile de întreceri, şi pe cei de la tip căruţă. Vi-i prezentăm: **cat. 13—14 ani:** M. Dobrescu şi Carmen Dragoman (ambii Metalurgica Sibiu); **cat. 15—16 ani:** I. Orban (Olimpia Cluj) şi Liliana Cardaş (Mureşul Tg. Mureş); **17—18 ani:** St. Simion (C.S.M. Cluj) şi Enikő Giligo (Mureşul Tg. Mureş); **seniori:** G. Ballo (Dinamo Braşov) şi Eva Fokt (Mureşul Tg. Mureş).

Nuşa DEMIAN

DEBUT CU ABSENŢE ÎN DIVIZIA B

Debutul ediţiei 1971—1972 a diviziei B a fost marcat de cîteva nedorite retrageri de ultim moment. Echipele Steagul roşu Braşov (una dintre cele mai vechi divizionare), Politehnica Braşov şi Recordul Cluj (la fete) nu vor mai evolua în activitatea competiţională, din motive financiare. Sperăm că abandonurile se vor opri aici.

Rezultate: MASCULIN: Sănătatea Satu Mare — Sănătatea Aiud 76—57 (53—14), Voinţa Zalău — Voinţa Tg. Mureş 64—40 (29—13), Crişul Oradea — Politehnica Braşov 48—72 (18—35), Olimpia Sibiu — Utilajul Timişoara 55—59 (21—23), Ştiinţa Petroşani — Universitatea Craiova 31—42 (20—22), Constructorul Arad — Ştiinţa Mediaş 77—82 (39—55), Farul Constanţa — Rapid C.F.R. Galaţi 71—56 (28—28), C.S.M. Iaşi — Politehnica Iaşi 64—64 (23—45), Comerţul Tîrgovişte — F.T.T. Bucureşti 41—68 (12—36), Universitatea Bucureşti — Voinţa Ploieşti 73—65, Progresul Bucureşti — Academia Militară 63—78; FEMININ: Rapid Deva — Ştiinţa Sf. Gheorghe 54—39 (31—16), Voinţa Oradea — Crişul II Oradea 41—61 (26—25), Constructorul Arad — Universitatea Craiova 37—44 (14—22), Metalul Salonta — Medicina Timişoara 69—50 (40—13), Universitatea II Iaşi — Confecţia Dorohoi 60—52 (27—12), Sănătatea Ploieşti — Voinţa Constanţa 69—36 (33—16), Progresul Bucureşti — Olimpia Bucureşti 55—54, Voinţa Bucureşti — Universitatea Bucureşti 78—31, Arhitectura — Medicina Bucureşti 62—38.

(Rezultatele au fost transmise de corespondenţii **D. Diaconescu, I. Ionescu, S. Băloi, M. Bonţoiu, I. Ghişa, Fl. Albu, M. Avanu, Gh. Nicolăiţă, A. Verba, I. Simion, M. Radu** şi **L. Brukner).**

SPORTUL ŞI ŞCOALA

(Urmare din pag. 1)

de documentare C.N.E.F.S. nu ajung totdeauna şi peste tot în posesia cadrelor didactice.

Se pare că şi cercurile pedagogice ar trebui să se reînnoiască puţin în concepţie, tematică, mijloace moderne (filme, analize de chinograme, lecţii cu muzică, aparatură metodică).

Experimentele cu antrenamentul în circuit, intervale şi exerciţii de forţă au trecut, şi acum predăm iar ca mai înainte. Va fi credem binevenită, în curînd, sesiunea jubiliară a Institutului Pedagogic din Bacău, care şi-a ales ca temă „Educaţia fizică şi sportivă în şcoala generală".

Se lucrează extrem de puţin în şcoală, pentru echilibru, coordonare şi ritm, gîndire şi imaginaţie. Nu sînt cunoscuţi indicii calităţilor motrice pe clase şi şcolile nu au în general stimulativele tabele de recorduri.

În oraşele de munte nu sînt schiuri, în oraşele cu ape nu sînt bazine. Ideea de multilateralitate a fost adeseori trădată de specializarea timpurie cu orice preţ şi pregătirea sportivă superspecializată.

Lipsesc şi competiţiile şcolare tradiţionale între licee de diferit profil, între licee şi studenţi, între şcoli româneşti şi străine.

Dar să nu fim exagerat critici şi sceptici. Un nou an şcolar bate la uşă. Să-l invităm frumos să intre. Şi să facem totul, ca un an de zile el să se simtă bine, iar noi să fim mîndri de profesiunea şi menirea noastră!...

MINISTERUL TRANSPORTURILOR ŞI TELECOMUNICAŢIILOR

DIRECŢIA GENERALĂ A AVIAŢIEI CIVILE

anunţă un concurs pentru admiterea în şcoala de

PILOŢI PROFESIONIŞTI DE AVIAŢIE

Înscrierile se primesc pînă la data de 20 septembrie a.c. la Aeroporturile: Băneasa (Serviciul personal TAROM), Arad, Bacău, Baia Mare, Cluj, Craiova, Constanta, M. Kogălniceanu, Deva, Iaşi, Oradea, Satu Mare, Sibiu, Suceava, Tg. Mureş, Timişoara şi Tulcea precum şi la staţiile AVIASAN din localităţile Braşov, Galaţi, Piteşti şi Ploieşti.

Candidaţii trebuie să îndeplinească următoarele condiţii:

— să fie absolvenţi de liceu cu diplomă de bacalaureat;

— să aibă vîrsta între 18—23 ani (împliniţi pînă la 31 decembrie 1971);

— să cunoască o limbă străină de preferinţă engleza.

Detalii privind actele necesare înscrierii, disciplinei de examen, locul şi data examenului, precum şi durata de şcolarizare se dau la aeroporturile şi staţiile AVIASAN unde se primesc înscrierile.

fotbal

PATRU ECHIPE ROMÂNEȘTI ÎNCEP DRUMUL LOR ÎN COMPETIȚIILE OFICIALE CONTINENTALE

Indiscutabil, competițiile oficiale europene au fost și rămîn o mare invenție. În fiecare toamnă încep aceste încleștări, acest balet aspru între elite, o confruntare între cei puternici care întinde în anumite zile aripa fotbalului peste întregul continent. Competițiile europene interclub au blindat intervalul dintre două campionate mondiale, au dat strălucire de luceferi unor echipe și unor jucători, au născut și distrus mituri, au determinat atîtea căutări, soluții și momente de detentă, încît datorită lor fotbalul și omul au intrat în perioada postbelică într-o relație mult mai amplă, mai tensionată, mai viguroasă. Cupa campionilor, Cupa cupelor și Cupa U.E.F.A. au interzis izolarea, aducînd în același creuzet toată floarea fotbalului de la Liverpool pînă la Moscova. Ele aveau să prilejuiască o circulație și contacte, altfel de neconceput. Aveau să amestece idei și stiluri de joc, să genereze transferuri și influențe reciproce, impunînd cele mai viabile dintre principii și stimulînd relații interumane de valoare.

Treptat, competițiile oficiale interclub au devenit prag selectiv de mare rigurozitate, triind valorile, îmbogățindu-le, împlinindu-le, născind ambiții și energii fără precedent. Și dacă nouă nu ne-au adus pînă acum vreo coroană oarecare, (cu excepția calificării U.T.A.-ei în dauna Feijnoordului), competițiile acestea au slefuit totuși profilul echipelor sau jucătorilor noștri, eliberîndu-i în cea mai mare măsură de ipohondria manifestată mai de mult pe stadioanele din străinătate. Ceea ce nu este de fel puțin lucru.

Zilele acestea, Cupele europene se pun din nou în mișcare. Patru echipe românești se află în alaiul lor multicolor. Patru echipe românești înconjurate de emoții, de speranțe și de simpatia noastră vor să pună bine piciorul în scară și să urce spre treptele unde ajung doar cei mai puternici dintre puternici. Ele, alături de cei sensibili la soarta lor, vor ca anul acesta să fie mai bine decît anul trecut și poate mai bine decît oricînd pînă acum. Dinamo, Steaua, Rapid și U.T.A. sînt nume reprezentative pentru ceea ce este și ceea ce poate fotbalul nostru la ora actuală. Dacă Panathinaikos, o echipă nici prea-prea, nici foarte-foarte, a reușit anul trecut să urce pînă în finala C.C.E., de ce să nu răzbească măcar pînă în sferturi una sau mai multe din cele patru investite ale fotbalului românesc. Haideți să credem că așa va fi i

Romulus BALABAN

U.T.A.-AUSTRIA SALZBURG

(Urmare din pag. 1)

la Arad, astăzi (n.r. ieri), pe calea aerului, înaintea echipei de fotbal...

Austria Salzburg a sosit mai ieri, cu un avion special, din care pe pista aeroportului arădean a coborît o delegație alcătuită din 22 de persoane: 14 jucători, antrenori, conducători și, bineînțeles, ziariști. Puțin timp după aceea, antrenorul Hoff răspundea cu amabilitate la întrebări. „În privința formației, a spus el, același „11" folosit în ultima partidă de campionat, dar cu un mic semn de întrebare. Abia mîine (n.r. azi) voi ști cu precizie dacă Kibler, ușor accidentat sîmbătă, va fi apt de joc. Dacă nu, în locul lui va juca Mairhuber".

Ce face U.T.A.?

Într-o convorbire telefonică la motelul Pădurea Verde (la 10 km de... Timișoara), unde sînt cazați fotbaliștii arădeni, am aflat următoarele: marți dimineață, elevii lui Nicolae Dumitrescu și Ion Ionescu au efectuat un antrenament cu caracter tactic. Programul de după amiază a cuprins, printre altele, și o plimbare de relaxare și ozonificare prin pădure, efectuată la ora jocului. U.T.A. va părăsi motelul Pădurea Verde miercuri dimineața, la ora 10,30, urmînd să sosească, cu autocarul, la Arad, după circa o oră.

U. T. A.

VIDAC

BIRĂU LERETER POJONI POPOVICI

DOMIDE PETESCU BROSOVSCHI

SIMA KUN II BOTH

Partida va fi arbitrată la centru de **HRISTOS MISKAS (Grecia)**, ajutat la linie de **Iosif Ritter** și **Gabriel Blau** (ambii din Timișoara).

WEIDINGER RITTER HALA

GRASSER LIBUDA HIRNSCHRODT

LARIONOWS WINKELNAUER KIBLER FILZMOSER

(MAIRHUBER)

PUCHEGGER

AUSTRIA SALZBURG

ÎN „CUPA CUPELOR"

STEAUA N-A REUȘIT SĂ ÎNVINGĂ PE F.C. HIBERNIANS (0-0)

LA VALETTA 14, (prin telefon, de la trimisul nostru special).

În capitala Maltei o echipă străină, pe care calculul hîrtiei o arăta favorită, nu a reușit să cîștige. E vorba de Steaua, care în întîlnirea cu F.C. Hibernians nu a putut cîștiga primul meci din „Cupa Cupelor". Întîlnirea s-a terminat la egalitate: 0—0. Așadar, partidei de la București îi revine misiunea să decidă echipa care se va califica în turul următor. După cele văzute pe stadionul din La Valetta, nu putem să credem că aceasta nu va fi Steaua. Hibernians este o formație modestă, chiar foarte modestă. Are de partea ei ambiția jucătorilor, puterea de luptă și... ciudatele condiții de joc: un teren cum n-am mai văzut, pămînt cu un strat de nisip bătătorit pe care dacă te antrenezi două săptămîni tot nu poți să-i descoperi secretele. Iată de ce echipe cu nume au trebuit să se mulțumească aici cu rezultate egale. Dar, asupra acestor aspecte vom reveni. Acum să derulăm filmul meciului și să decupăm secvențele mai importante.

Jocul l-au început gazdele care au atacat din start. În primele patru minute, Mifsud I și Theobold au șutat la poartă din apropierea careului. Fotbaliștii noștri erau cam timorați de condițiile de joc și de acești adversari necunoscuți. Dar spiritele se calmează în tabăra gazdelor și fotbaliștii români ies la atac. În min. 9 Iordănescu a și înscris, însă din poziție de ofsaid. În min. 20, după un „un-doi" cu Tătaru, Pantea a șutat puternic, portarul a deviat cu dificultate mingea în corner. A fost apoi rîndul lui Vigu să șuteze la poartă în min. 25 și 26, dar fără succes. Maltezii au fost pe punctul de a înscrie

Stadion Municipal, **teren**: pămînt, acoperit cu un strat de nisip; **timp** înnorat, **spectatori** aproximativ 10 000.

F. C. HIBERNIANS PAOLA: Mizzi — Privitera, Mifsud I, Zerafa, Carvani, Michalet, Mifsud II (min. 77, Zammit), Thebold, Bonello, Cinni, Borg.

STEAUA: Coman 8 — Sătmăreanu 8, Smarandache 7, Negrea 7, Cristache 7, Naom 6, Vigu 6, Pantea 6, Tătaru 6 (min. 56 Aelenei 6), Iordănescu 6, Năstase 6.

A arbitrat bine I. STRMECKI — Iugoslavia.

în min. 39, cînd Bonello a fost în poziție de ofsaid nesemnalizată, dar Sătmăreanu a salvat în corner. După pauză am consemnat ocazia aceluiași Bonello (min. 56) apoi faza de la poarta gazdelor (min. 65 — cînd Năstase a centrat excelent, dar Pantea și Iordănescu s-au încurcat în minge la 5 m de poartă). În min. 70, Steaua a avut ocazia cea mai mare de a deschide scorul: Vigu a trimis mingea înainte, Năstase a țîșnit și a șutat de la 9 m. Portarul a fost „mat", dar balonul a întîlnit bara din stînga și a revenit în teren. Apoi, portarul echipei Hibernians avea să se remarce la două mingi (min. 75 și min. 89) șutate de Vigu și Pantea, pe care le-a respins cu dificultate în corner.

Acesta a fost meciul, de o factură tehnică și spectaculară modestă, în care Steaua n-a reușit să iasă din jocul încîlcit al adversarilor, mai ales înaintașii echipei bucureștene care au evoluat cu mult sub posibilitățile lor.

Constantin ALEXE

Trimisul nostru special la Neapole, MARIUS POPESCU, transmite:

„Două goluri diferență sînt suficiente pentru calificare" declară antrenorul Chiappella

NEAPOLE, 14 (prin telefon).

Sosită după trei ore de zbor efectiv pe ruta București-Roma-Neapole, cu o escală de două ore în capitala Italiei, echipa Rapid a fost primită de un Neapole încîntător, cu cer senin și neverosimil de albastru, cu soare darnic (temperatura este de 28—30 grade), cu plaja plină de lume.

La aeroport, conducători ai clubului A.C. Napoli și numeroși ziariști le-au făcut o amicală și zgomotoasă primire fotbaliștilor români. Insistențele ziariștilor continuă și la ora cînd scriu aceste rînduri și cînd cîțiva confrați napolitani îi așteaptă pe Răducanu și Neagu să se trezească din somn și să coboare în elegantul hol al hotelului „Parker's" (reședința lotului român), cu o splendidă vedere spre mare, spre panorama portului, spre Vezuviu.

Înainte de a vorbi despre starea de spirit pe care am găsit-o aici vizavi de meciul cu Rapid, cîteva cuvinte despre jucătorii bucureșteni. Aflați într-o bună dispoziție după victoria de sîmbătă în fața eternilor rivali, dinamoviștii, fotbaliștii giuleșteni au suportat cu plăcere călătoria, cu atît mai mult cu cît stewardesa cursei București-Roma, Alina Kraus, soția fostei extreme a Rapidului, a întreținut în avion o atmosferă fotbalistică voioasă, optimistă. De aici și speranțele exprimate „pe față" de Răducanu („Nu mai iau nici un gol în... echipa națională pînă la sfîrșitul preliminariilor campionatului european"), Neagu („Visul meu este să marchez în fiecare meci și să ajung jucătorul român nr. 1 al anului"), Năsturescu („Rapidul și cu mine avem nevoie de un al doilea titlu de campioni", etc., etc.

Meciul cu A. C. Napoli este privit curajos și lucid: „Va fi o întrecere foarte dîrză, în care vom lupta pînă la capătul puterilor" — iată părerea tuturor în legătură cu meciul de miercuri.

totuși, că vestea este un simplu zvon menit să umple cele 80 000 de locuri ale stadionului San Paolo, pe care mîine (n.n. azi), începînd de la ora 21 (ora Bucureștiului), se va disputa prima manșă a întîlnirii A. C. Napoli-Rapid. Vreau să subliniez, în final, faptul că nimeni nu concepe la Neapole ca echipa favorită să fie eliminată de Rapid. Optimismul este exprimat fățiș de orice interlocutor și este întărît de declarația antrenorului Chiappella, care afirmă că echipei sale îi sînt suficiente două goluri diferență pentru a nu mai avea nici o emoție la București. După cîte pot să-mi dau seama, toate acestea n-au nici o influență psihologică asupra rapidiștilor sau dacă au, totuși ele sînt de natură să-i ambiționeze și mai mult.

Deocamdată atît din orașul cantonetelor...

A. C. NAPOLI

ZOFF

PEREGO POGLIANA

ZURLINI PANZZATTO MONTEFUSCO

SORMANI JULIANO MACCHI ALTAFINI IMPROTA

(ABBONDANZA)

Întîlnirea va fi condusă la centru de arbitrul iugoslav **P. KOSTOVSKI.**

ANGELESCU NEAGU DANIEL ENE NASTURESCU

DUMITRU DINU

CODREA MUȘAT LUPESCU POP

RĂDUCANU

RAPID

In meciul cu Spartak Trnava, Dinamo trebuie să-și demonstreze clasa internațională

(Urmare din pag. 1)

oana Cehoslovaciei în 1968, pe cînd era rezervă la Steaua, crede, însă, că la București se va semna calificarea. **„Dacă marcăm două goluri acasă**, ne spune el, **șansele noastre de calificare vor crește considerabil. Dar pentru acest lucru va trebui să fim foarte atenți în apărare".** Sălceanu, prezent la dialog, intervine fericit: **„Eu vă spun că la Trnava nu primim gol! Noi jucăm mai bine în deplasare, ne speriem de adversar și ne apărăm foarte bine. Acasă, însă, ați văzut și dv., ne grăbim să marcăm și ne avîntăm spre careul advers, rămînînd descoperiți în defensivă. De aceea, miercuri, acasă, ne trebuie multă răbdare în atac. Personal, sper într-un rezultat favorabil".** Radu Nunweiller consideră mobilizarea maximă drept necesitatea de prim ordin a echipei, și se aude o voce ce susține că **„înfrîngerea din partea Rapidului a fost cît se poate de nimerită".** Din vorbă în vorbă ajungem la Adamec. Sătmăreanu II nu pare, însă, intimidat de firma ilustrului său adversar: **„Dacă mi-ar fi frică, atunci aș fi pierdut din start. Oricum s-ar numi adversarul meu, eu știu că trebuie să-l tin".** Scurt dialog cu antrenorul **Dumitru Nicolae-Nicusor**, calm și cumpătat că întotdeauna: **„Meci greu! Indiferent de forma în care se află, Spartak Trnava este o echipă valoroasă, cu atîtea personalități. Cred că la București se va decide calificarea. Dar pentru aceasta jucătorii mei trebuie să gîndească în teren, să joace organizat. Cartea cea mare o va juca atacul, ceea ce, însă, nu înseamnă că apărarea va avea o sarcină ușoară. Chiar dacă avem un meci repet, foarte dificil, sînt optimist!"**

Confratele ceh **Frantisek Cernoch** s-a interesat de cel care va fi adversarul lui Dobias. Și i l-am prezentat pe Florian Dumitrescu. Frantisek Cernoch ne-a spus că gigantul Kuna (1,90 metri) e cunoscut ca „Turnul Eiffel" al formației și ne-a întrebat dacă nu avem o metaforă și pentru Florian Dumitrescu. Am stat cîteva clipe pe gînduri, după care i-am spus: **„El e omul care a eliminat în ediția trecută vestitul Feijenoord".** Florian Dumitrescu și-a reamintit de golul acela de aur marcat la Rotterdam și a promis unul și pentru astăzi. Să nu uiți Floriane...

...Luni noaptea, imediat după ce au părăsit pista de beton a Otopenilor, una din primele întrebări ale jucătorilor cehoslovaci a fost **„joacă sau nu Dumitrache?".** Se spune că atunci cînd au aflat că blondul nostru de la Guadalajara va fi cel mult rezervă (antrenorul Malatinski n-a vrut totuși să creadă asa ceva!), o bucurie discretă s-a cuibărit în sînul echipei. Ieri dimineață, însă, la complexul sportiv „23 August" unde au fost cazați, Dobias și ceilalți apărători au devenit mai gravi auzind de forma bună a lui Ducescu, Dinu și Florian Dumitrescu. Numai Kuna și Adamec s-au dovedit foarte veseli, poate prea veseli („Turnul Eiffel" e bolnav și nu știe dacă va juca astăzi) indicînd, pe rînd, pronosticuri de-a dreptul fanteziste: **„6—0 și 7—0 pentru... Dinamo!"** Dobias și-a permis, însă, un pronostic serios **„2—1 pentru Spartak, pentru că Dinamo e o echipă bună, dar parcă mai slabă decît altă dată"**

Ieri după-amiază, Spartak Trnava s-a antrenat pe stadionul „23 August". Antrenorul **Anton Malatinski**, mulțumit de ultimul joc al echipei sale (3—1 în deplasare la Teplice), s-a dovedit rezervat în privința rezultatului de astăzi. **„Cunoșc foarte bine fotbalul românesc. Am urmărit naționala dv. la Guadalajara, am jucat împotriva ei la București pe cînd eram antrenor la Energia Viena (4—0 pentru lotul A). M-a impresionat în mod deosebit viteza jucătorilor dv. Cred că așa va juca și Dinamo".**

— Să înțelegem că veți aplica o tactică specială în jocul cu Dinamo?

— Nici o tactică specială! L-am pregătit ca pe orice joc de campionat.

...Și totuși, astăzi, nu va fi un simplu joc. Astăzi va fi un duel al campionilor...

ARBITRUL MECIULUI FINLANDA-ROMÂNIA

Meciul dintre primele reprezentative de fotbal ale Finlandei și României — care se va disputa miercuri 22 septembrie, la Helsinki, în preliminariile campionatului Europei — va fi condus de o brigadă de arbitri din Elveția, avîndu-l la centru pe Kamber Pius.

TRICOLORII AU ÎNCEPUT ANTRENAMENTELE

Adamache, Vlad și Nae Ionescu la antrenamentul de ieri al tricolorilor.
Foto: V. BAGEAC

Din lotul națională s-au reunit ieri în Capitală jucătorii echipelor care nu se află angrenate în „Cupele europene". Pentru antrenamentul de după-amiază, de la „23 August", Angelo Niculescu a avut la dispoziție numai pe: Adamache, Nicolae Ionescu, Mocanu, Vlad și Ianul. Deoarece Anca și Dembrovschi au avut ieri de susținut examene, ei vor veni la București în cursul dimineții de azi, cînd vor lua parte la al doilea antrenament restrîns. După amiază, selecționații vor asista la meciul Spartak Trnava — Dinamo.

Seara, lotul va include și pe jucătorii din echipele Dinamo și Steaua (aceasta din urmă venind cu un avion special din Malta).

Mîine, joi, selecționații, fără cei de la Rapid, vor pleca la Poiana Brașov, pentru o pregătire în comun. Rapidiștii se vor alătura lotului vineri, cînd se vor înapoia de la Napoli.

ETAPA VĂZUTĂ DE LA ORADEA

De la Oradea ultima etapă cu implicația sa esențială — clasamentul — se vede de jos în sus, dintr-un unghi incomod, pe care nici un iubitor de fotbal nu și-l dorește. În prognoza campionatului, orădenii au intuit destule intemperii, dar temperatura atît de scăzută a acestui septembrie a întrecut toate previziunile. Mai ales cîmpul depresionar de duminică, cu centrul pe stadionul Municipal din Cluj, a depus bruma peste toate inimile care bat alături de Crișul. Preocupați de grădina lor, orădenii au destul de puțin timp să se gîndească la ceea ce se întîmplă prin zonele calde ale clasamentului. Derbyul Rapid — Dinamo a fost privit ca un film exotic la Teleenciclopedie, cu plaje însorite despre care știi că pentru moment îți sînt inaccesibile. Victoria U.T.A.-ei a stîrnit ceva mai mult interes: în ciuda celor patru puncte acumulate A.S.A. rămîne un posibil „client" la retrogradare, mai ales că în proxima etapă va juca tocmai cu Crișul, apropierea fiind posibilă. Cele patru goluri ale lui Oblemenco n-au încălzit pe nimeni pentru că Gil Mărdărescu se bucură de mare stimă aici și toată lumea este convinsă că Politehnica se va redresa, chiar dacă anunțata luptă pentru titlu a fost compromisă încă din start.

Petrolul este o echipă care stîrnește un oarecare interes pe malurile Crișuhi, impresia generală fiind aceea că ploieștenii nu mai reprezintă o forță, dar discuțiile pe această temă sînt închise scurt: **„Da domnule, dar cîștigă acasă".** Ceea ce nu se poate spune și despre Crișul care își găsește în C.F.R. Cluj cel mai apropiat tovarăș de suferință. De retrogradat însă, retrogradează două echipe...

Campionatul este abia la început și înfrigurarea orădenilor ar părea prematură, dacă ea nu ar fi explicată prin jocul foarte slab al echipei. Cu o săptămînă în urmă U.T.A. a obținut la Oradea o victorie decisă într-o oarecare măsură de sansă, dar „U" Cluj a jucat, practic, fără adversar. Bologan a greșit flagrant la primele două goluri, dar între el și ceilalți singura deosebire este că greșelile portarului sînt fatale. Întreaga echipă a jucat fără ambiție și cu erori pe toate planurile.

Pe buzele tuturor flutură o întrebare firească: ce se întîmplă? Se întîmplă, pe de o parte, că plecarea cîtorva jucători a creat goluri valorice care acum — în divizia A — se văd bine și cu ochiul liber. Dar marele necaz vine din altă parte. Sînt la Crișu cîțiva jucători înzestrați de la natură cu talent evident, dar care s-au obișnuit din momentul în care au pus piciorul în prima echipă să-și drămuiască fiecare efort la meciuri și în special la antrenamente. Specia este ilustrată mai ales de Al. Naghi. Suciu și, într-o oarecare măsură, de Balogh. Cu cîte un meci foarte bun și alte patru-cinci în doru-lelii, acestia reușesc de ani de zile să-și mențină locul în echipă pentru că știu să forțeze doar atunci cînd simt că răbdarea celor de pe margine a ajuns la limită. Atunci „trîntesc" un meci de zile mari ca să le dovedească că toți ei sînt cei mai buni, le cresc pentru moment acțiunile, apoi ciclul se reia. Ion Ionescu, în scurta sa trecere pe la conducerea tehnică a Crișului, n-a fost iubit pentru că lucra prea tare. Coidum lucrează și el tare, vrînd să impună echipei un program apropiat de cerințele fotbalului modern, dar cei în cauză vor să-i demonstreze că „nu țiine". Suciu, de exemplu, a făcut în perioada precompetițională cîteva jocuri excelente, dar în campionat nu se vede pe teren. După ce a fost luat la rost, a venit la club după dezlegare. Al. Naghi al cărui aport în joc este extrem de redus, își permite să insiste pentru prezența în echipă a lui Arnotchi, jucător plafonat, ajuns o adevărată groază pentru public. Sărac și Bulc au fost accidentați și încă nu au intrat în ritm, fără să mai vorbim că și valizi fiind se situează — din punct de vedere tehnic — la limita inferioară a cerințelor primei divizii. În fine, luînd echipa om cu om, constatăm că ea se bazează doar pe Lucaci și Dărăban pentru că nici Moldovan nu se omoară cu firea, iar Șchiopu traversează o perioadă de derută. Cam puțin pentru o echipă cu pretenții oricît de mici.

Singurul lucru bun la Oradea este că în conflictul surd dintre antrenor și jucători cel care se bucură de credit (pînă acum) este antrenorul. Ar fi absurd să se întîmple altfel cu un om care ani de zile și-a dovedit competența, indiferent cu ce echipă a lucrat. Înaintea meciului de la Cluj ne-a declarat că acordă ultima șansă jucătorilor recalcitranți și că preferă că continue lupta cu alți oameni mai puțin experimentați, dar cu perspective de progres și dispuși să se supună efortului. Pe cine să albă Coidum în vedere? Singurul jucător, într-adevăr, apt pentru prima echipă ar fi Bedea, dar solicitările lotului de juniori îl pot determina să absenteze din activitatea locală cînd ar fi mai mare nevoie de el. Mai există la Oradea un talent cum nu sînt multe în țară — Agud — dar se zvonește că nici lui nu-i place munca. Bocșa și Covalcic sînt alți doi candidați prezumtivi. În fine, se sconteză și pe aportul lui Tamaș prin obținerea dezlegării de la Metalurgistul Cugir. Va fi greu, foarte greu ca echipa să fie reclădită din mers. Dar se pare că pentru Coidum nu există cale. Actul său temerar ar putea, totuși, să însenineze cerul la Oradea, cu condiția să fie ajutat de toată lumea și în primul rînd de jucătorii cărora le va acorda credit.

DUMITRU CHIRILĂ
redactor la revista „Familia"

Dintre sute de rapoarte

Există un monopol al „galeriei"?

Fapte reprobabile săvîrșite duminică în tribunele stadionului din Constanța

Una dintre cele mai remarcabile exprimări ale dragostei pentru o echipă, ale pasiunii pentru un sport, este prezența suporterilor la meciurile pe care fotbaliștii îndrăgiți le susțin în alte orașe, uneori la distanțe de sute și sute de kilometri. Aceste deplasări implică eforturi fizice, sînt legate, în același timp, de sacrificii bănești și foarte rar sînt compensate de satisfacția succesului sportiv. Dimpotrivă, de cele mai multe ori acești inimoși susținători fac cale întoarsă triști, pe un drum ce li se pare mai lung, după ce echipa lor a fost îngenunchiată de către adversar.

Din păcate, prezența unei „galerii" străine nu numai că nu este apreciată și socotită, eventual, ca o pildă de urmat, dar ea este înțeleasă adeseori ca o... provocare, ca o îndrăzneală a suporterilor echipei oaspe, împotriva căreia trebuie luptat cu toate mijloacele. Și, astfel se înregistrează, pe diferite stadioane, manifestări crase de nesportivitate, care, uneori, merg pînă la acte huliganice.

Așa s-a întîmplat duminică, la Constanța, unde cei 200 de suporteri ai Steagului roșu, care făcuseră un drum de aproape 500 de kilometri, au fost pur și simplu bruscați și izgoniți de la o tribună la alta și înapoi, pînă la urmă fiind reduși, practic, la tăcere. N-au lipsit și unele incidente, în aprecierea cărora am întîlnit, la organele de ordine de pe stadion, mai de grabă, subiectivism și localpatriotism, decît spirit de echitate.

Cu atît mai pozitivă a apărut, în aceste condițiuni, poziția medicului echipei Farul, **Ovidiu Dinu**, care n-a ezitat să recunoască vinovăția locală, în cele petrecute. Și el a făcut acest lucru chiar cu riscul de a fi lovit de către unii suporteri pătimași ai Farului, al căror unic argument părea să fie forța mușchilor.

De aceste aspecte se ocupă pe larg, într-un raport suplimentar, observatorul federal **Ion Marinescu.** El relevă atitudinea corectă a susporterilor brașoveni, **„care și-au manifestat în mod sportiv simpatia față de echipa de tineret-rezerve a Steagului roșu, fluturînd și steagurile pe care le aduseseră cu ei".** Mai departe, se arată cum un grup de 30—40 de indivizi s-au îndreptat spre ei **„rupîndu-le steagurile și aruncîndu-le jos".** Concluzionînd că **„galeria" brașoveană n-a avut nici o vină,** observatorul federal propune o serie de măsuri printre care și sancționarea clubului Farul, cu **avertisment scris.**

La capitolul acesta, al disciplinei, de data aceasta pe terenul de joc, ne-au atras atenția și cele scrise de **Aurel Bentu**, conducătorul partidei Rapid — Dinamo: **„În min. 78 l-am avertizat pe Nunweiller III pentru tentativă de joc periculos (atac cu ambele picioare asupra lui Năsturescu). În min. 80. l-am avertizat și pe Răducanu, pentru atitudine nesportivă față de Mustețea, pe care l-a apucat de git cu ambele mîini, zguduindu-l, deși fluierasem faultul comis de Mustețea, care îi scosese mingea din mîini peregulamentar".**

Arbitrul Aurel Bentu arată, însă, și un alt aspect al lucrurilor, acesta pozitiv: după meci, în drum spre cabine, atît Nunweiller III, cît și Răducanu, recunoscînd justețea avertismentelor primite, și-au cerut scuze pentru abaterile săvîrșite. Dar ar fi infinit mai bine dacă manifestările de sportivitate s-ar produce în timpul meciului, și nu după terminarea lui...

Cercetînd rapoartele, ne-a interesat și opinia trimisului Federației, antrenorul emerit **Coloman Braun-Bogdan**, care a asistat la cele 4 (patru) lovituri de la 11 metri dictate de arbitrul **Iosif Ritter**, în cursul meciului Universitatea Craiova — Politehnica Iași (faptul este puțin obișnuit, dar fiind vorba de Ritter, un arbitru care nu tremură atunci cînd jocul îl pune în fața unor asemenea situații, surprinderea nu este chiar atît de mare). Apreciind că arbitrajul a fost bun, observatorul federal este de acord (de altfel, ca și cronicarul nostru) numai cu trei din cele patru lovituri de la 11 metri, contestînd pe cel din minutul 37, **„la un henț clasic involuntar".**

Jack BERARIU

A. S. A. TG. MUREȘ ȘI „U" CLUJ ÎNTREPRIND TURNEE PESTE HOTARE

Echipa **A.S.A. Tg. Mureș** a plecat luni în Bulgaria, pentru un turneu de trei jocuri. Fotbaliștii români vor susține mîine primul meci, în orașul Stara Zagora. Partenera: divizionara A — Beroe.

„U" Cluj, fără jucătorii Ștefan și Anca, reținuți în loturile reprezentative (primul — la tineret, secundul — la „A"), urmează să plece azi, pe calea aerului, în U.R.S.S. „Șepcile roșii" vor participa la Erevan, între 16 și 23 septembrie, la un turneu internațional în 4 alături de echipa locală Ararat și de două formații din R. D. Germană și Bulgaria.

ARBITRUL GH. LIMONA A PRIMIT ECUSONUL F.I.F.A.

Zilele acestea, forul fotbalistic internațional a acordat ecusonul F.I.F.A. arbitrului român *Gh. Limona.* Astfel, Gh. Limona este cel de-al 9-lea arbitru român care deține ecusonul F.I.F.A., după *M. Popa, V. Dumitrescu, A. Bentu, A. Pîrvu, I. Ritter, A. Rădulescu, N. Mihăilescu* și *C. Nițescu.*

CÎȘTIGĂTORII EXCURSIILOR DE LA TRAGEREA EXCEPȚIONALĂ PRONOEXPRES DIN 5 SEPTEMBRIE

Categoria 3 (19 excursii a cîte 2 locuri la Praga, plus diferența în numerar pînă la 10.000 lei): 1. Ududec Mircea — Arad; 2. Budăeș Anton — Bacău; 3. Dinescu Viorica — Tg. Ocna; 4. Boca Aurel — Cluj; 5. Ungur Gheorghe — Bocsig jud. Arad; 6. Spanache Andrei — Galați; 7. Wambach Mihai — Hunedoara; 8. Foalea Elena — Giurgiu; 9. Naval Mihai — Crevedia, jud. Ilfov; 10. Vlad Iuliu — Ploiești; 11. Olaru Manda — Breaza; 12. Voicu Mihai — Sinaia; 13. Brînză Alexandru — Medgidia; 14. Meier Șulem — Iași; 15. Petre Dumitru; 16. Neacșu Emanuel; 17. Necula Filoti și 18. Popescu Răsvan Iulian toți din București; 19. Tătaru Ilie — com. Bilteni jud. Gorj.

Categoria 4 (49 excursii a cîte 2 locuri la Praga): 1. Gheorghe Nicolaie — Lipova, jud. Arad; 2. Finster Iosif — Arad; 3. Kovacs Ștefan — Arad; 4. Bilbiie Gheorghe — Gh. Gheorghiu Dej, jud. Bacău; 5. Teleucă Ilie — Dr. Petru Groza, jud. Bihor; 6. Ianoși Ludovic — Oradea; 7. Pavel Constantin — Botoșani; 8. Munteanu Petre — Brașov; 9. Radocea Constantin — Zărnești, jud. Brașov; 10. Surcel Marina — Topleț jud., Caraș Severin; 11. Groza Iozsef — Cluj; 12. Sandu Valeriu; 13., 14 și 15. Sandu Valeriu — Constanța; 16. Gal Andraș — Sf. Gheorghe, jud. Covasna; 17. Marcu S. Dumitru — satul Piatra, com. Runcu, jud. Dîmbovița; 18. Manolescu G. Daniel — com. Aninoasa, jud. Dîmbovița; 19. Bănică Florea — Iași; 20. Grădinaru H. Nicolaie — Iași (continuare în numărul de joi).

CÎȘTIGURILE CONCURSULUI PRONOSPORT Nr. 37 DIN 12 SEPTEMBRIE 1971

Categoria I: (13 rezultate) 6,45 variante a 12.880 lei.

Categoria a II-a: (12 rezultate) 169 variante a 527 lei.

Categoria a III-a: (11 rezultate) 1 507,60 variante a 99 lei.

Rubrică redactată de LOTO PRONOSPORT

sportul în lume

CAMPIONATUL EUROPEAN DE BASCHET

Echipa României a cedat în fața Poloniei (74-80)

ESSEN, 14 (prin telefon). Într-unul din meciurile decisive pentru locul secund în grupa A a campionatului european de baschet, s-au întîlnit reprezentativele României și Polo-

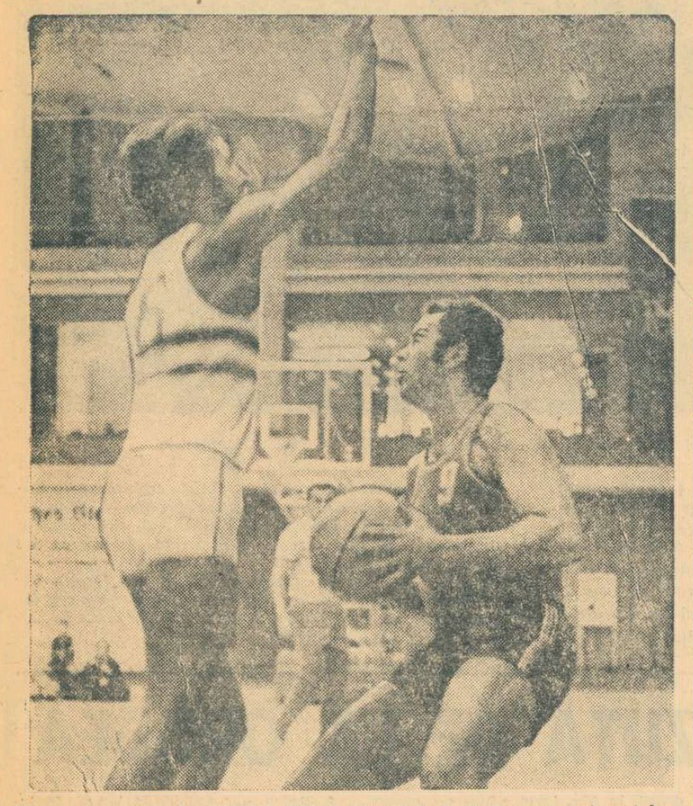

Maestrul emerit al sportului Mihai Albu a fost, pînă acum, cel mai bun jucător al echipei României. În imagine, încearcă să-și depășească adversarul direct, un jucător francez.

Foto: Dragoș NEAGU

niei. La capătul unei întreceri extrem de echilibrate, în care victoria a stat tot timpul în cumpănă, succesul a surîs sportivilor polonezi cu scorul de 80—74 (39—39). În prima repriză, echipa poloneză a condus (14—8 în min. 5, 35—31 în min. 15), dar formația României a izbutit să egaleze. La reluare baschetbaliștii români iau conducerea de la început și domină pînă în min. 38 (min. 30, 55—51, min. 37, 68—67). În final, ei au fost net dezavantajați de arbitrul italian Stefanutti care, printre altele, a acordat două coșuri înscrise neregulamentar de selecționata Poloniei. Echipa României putea și merita să cîștige, deoarece a jucat bine (ca și în partidele precedente), iar adversara a evoluat slab, de nerecunoscut față de întîlnirile anterioare.

Au înscris Jurkiewicz 14, Łazniak 6, Korcz 1, Dolczewski 17, Severin 9, Ceglinski 4, Jeglinski 4, Kozak 14, Durewski 11 pentru Polonia, respectiv Savu 4, Albu 17, Diaconescu 17, Dragomirescu 6, Cimpeanu 6, Tarău 6, Oczelak 6, Popa 12. Au arbitrat Stefanutti (Italia) și Arabagian (Bulgaria).

Miercuri, în ultima zi a turneului de la Essen, au loc jocurile România — Spania, Franța — R.F.G. și U.R.S.S. — Polonia.

★

În grupa de la Böblingen, cele două favorite au obținut victorii clare: Iugoslavia a dispus cu 118—98 (60—54) de formația Israelului, iar Italia a învins cu 67—53 (36—31) reprezentativa Turciei. Într-un alt meci, Bulgaria — Cehoslovacia 85—74 (51—39). Indiferent de rezultatele ultimei etape, Iugoslavia și Italia s-au calificat pentru semifinalele competiției.

JUNIORII ROMÂNIEI CAMPIONI BALCANICI LA POLO

ATENA 14, (prin telefon). S-au încheiat întrecerile primei ediții a Balcaniadei de natație pentru juniori. În partida decisivă a turneului de polo s-au întîlnit formațiile Greciei și României, neînvinse după două zile de concurs. La capătul unui meci foarte strîns, care a necesitat două prelungiri, juniorii români au învins cu 7—6, cucerind titlul balcanic.

Cîștigătorii ultimelor probe de înot: 100 m liber (b): Lolic (Iugoslavia) 58,2; 100 m spate (b): N. Miloș (Iugoslavia) 62,4; 1 500 liber: Beristianos (Grecia) 18:26,4; 200 m mixt (b): Stoikov (Bulgaria) 2:25,1; 100 m liber (f): Loukatou (Grecia) 66,6; 100 m spate (f): Bertianou (Grecia) 1:14,5; 800 m liber (f): Avlonitou (Grecia) 10:27,5; 200 m mixt (f): Konstantinidou (Grecia) 2:41,3. Clasamente finale: băieți — 1. Grecia și Iugoslavia 40 p, 3. Bulgaria 32 p; fete — 1. Grecia 56 p, 2. Iugoslavia 34 p, 3. Bulgaria 20 p.

S-A DESCHIS A 71-a SESIUNE C.I.O.

LUXEMBURG, 14 (Agerpres). — *Cea de-a 71-a sesiune a Comitetului internațional olimpic și-a deschis lucrările la Luxemburg, în prezența președintelui C.I.O., Avery Brundage.*

Una din problemele principale înscrise pe ordinea de zi va fi cea a participării schiorilor alpini la Jocurile Olimpice de iarnă de la Sapporo. Se crede că Federația internațională de schi va cere să fie acceptat regulamentul special al acestui for sportiv, care ar permite ridicarea definitivă a suspendărilor aplicate de președintele C.I.O. unui număr de zece schiori acuzați de a fi încălcat regulile amatorismului.

TURNEUL PREOLIMPIC DE BOX

GH. CIOCHINĂ ȘI P. DOBRESCU, ÎNVINGĂTORI LA MÜNCHEN

La turneul preolimpic ce se desfășoară în aceste zile la München, în rîndul celor peste 70 de pugiliști invitați participă și trei boxeri români: **Gheorghe Ciochină, Paul Dobrescu** și **Ilie Dascălu.**

În sferturile de finală ale categoriei semiușoară, **Gheorghe Ciochină** l-a întîlnit pe sovieticul **Boris Kuznețov.** După un meci extrem de disputat, în care cei doi combatanți au făcut o adevărată risipă de energie, reprezentantul nostru a primit verdictul cu 3—2.

Paul Dobrescu l-a avut ca adversar, în optimile de finală ale categoriei ușoară, pe vest-germanul **Burkhardt Barnowski.** Campionul român a boxat în nota sa obișnuită, atacînd în permanență și lovind variat încă de la primul sunet de gong. În ultimul rund, Barnowski n-a mai putut face față seriilor dezlănțuite ale boxerului român, motiv pentru care arbitrul de ring a oprit lupta, dictînd victoria prin k.o. tehnic a boxerului nostru.

Celălalt pugilist român participant la acest turneu, **Ilie Dascălu**, nu a intrat încă în focul întrecerilor. Alte rezultate mai interesante: Wolke (R.D. Germană) b.k.o. II Goschwind (RFG), Anfimov (URSS) b.k.o. I Barlow (Anglia).

CORESPONDENȚĂ SPECIALĂ PENTRU SPORTUL

100 de boxeri la startul „MEMORIALULUI PROCHAZKA"

Între 16 și 19 septembrie, boxerii români vor fi prezenți la startul întrecerilor pentru Memorialul „Vaclav Prochazka", organizat în fiecare an la Ostrava (R.S. Cehoslovacă). În corespondența pe care o publicăm mai jos, sînt notate cîteva aprecieri asupra semnificației acestor întreceri, cît și asupra participării anunțate pentru actuala ediție.

Bohumil Nemecek, *fost campion european la categoria semimijlocie, va fi unul dintre reprezentanții Cehoslovaciei la turneu.*

În 1965 clubul sportiv al oțelarilor din Vitkovice din Klement Gottwald a organizat pentru întîia oară la Ostrava — „inima de oțel" a Cehoslovaciei — un turneu de box în memoria sportivului și partizanului Vaclav Prochazka, căzut eroic în lupta împotriva fascismului, în anii ocupației naziste.

An de an, turneul și-a cîștigat o frumoasă tradiție, numărul participanților crescînd la fiecare nouă ediție, ca și semnificația sportivă, socială și politică a competiției. Unul din aspectele deosebite ale memorialului „Vaclav Prochazka" îl constituie, în fiecare an, pelerinajul în satul Zubri — localitate în apropierea Ostravei unde ocupanții germani l-au ucis în mod barbar pe boxerul patriot — pentru a aduce un omagiu memoriei celor ce au luptat împotriva fascismului. Anul acesta, la a 7-a ediție a turneului memorial, se va organiza o puternică manifestație a păcii, la care oaspeții turneului se vor întîlni cu vechii combatanți, tovarășii de luptă ai lui Vaclav Prochazka.

În ceea ce privește nivelul sportiv al turneului, el și-a cîștigat deja un bun renume în lumea boxului, la întreceri participînd numeroși campioni naționali ai țărilor angajate, laureați la campionatele europene sau Jocurile Olimpice.

Anul acesta, la întrecerile memorialului și-au anunțat prezența aproape 100 de boxeri din 10 țări: Bulgaria, Cehoslovacia, Finlanda, Franța, Iugoslavia, Ungaria, Republica Democrată Germană, Polonia, **România** și U.R.S.S. După cum se vede, principalele forțe pugilistice ale continentului au ținut să-și trimită reprezentanții la această competiție. De altfel, ținînd seama de valoarea boxerilor care vor încrucișa — între 16 și 19 septembrie — mănușile în moderna sală a Noilor Oțelării din Ostrava, turneul memorial „Vaclav Prochazka" își merită din plin atributul de mini-campionat european.

Stanislav KARAS

Praga, septembrie

STADIOANELE VIITORULUI

Pasiunea brazilienilor pentru fotbal este notorie. Nu mai puțin, acea preferință deosebită pentru arhitectura de factură modernistă, îndreptată spre viitor. Amîndouă, unindu-se în acele neobișnuite înzestrări arhitectonice dedicate sportului rege.

Brazilia posedă azi o suită întreagă de mari stadioane, construite după preceptele cele mai noi. Maracana (200 000 locuri), „uriașul" din Rio, poate primi în tribunele sale — cum s-ar spune — un oraș întreg. Foarte aproape, în anvergură, se situează Morumbi, stadionul din Sao Paulo, cu o capacitate de 160 000. Apoi, Beira, din Porto Alegre, întrecînd și el suta de mii.

Adevărate temple ale fotbalului, mărturie a unei adorații duse la extrem. Dar numai atît? Cel mai recent exemplu, în această statistică a efortului edilitar pus în slujba iubitorilor de fotbal, ne convinge că într-adevăr constructorii brazilieni își dedică atenția nu numai sportivilor de azi, ci și celor de mîine.

Edilii orașului Eraxim, din statul Rio Grande do Sul, au proiectat și construit un stadion de 45 000 locuri. Nimic deosebit, în aparență. Dar mai aflăm, spre surprinderea noastră, că actualmente acest oraș — adunînd — chiar creșele și grădinițele de copii — nu depășește încă o populație de 40 000 de locuitori! Stadionul din Eraxim nu se va umple decît atunci, peste cîțiva ani buni, cînd viziunea demografică a municipalității se va fi împlinit.

Un amator de ironii gratuite s-ar încumeta să facă glume pe socoteala acestor arhitecți sud-americani, care iubesc fotbalul dincolo de măsura obișnuitului. Ar fi cea mai crudă greșeală.

Este tocmai demnă de admirație această arhitectură vizionară, care construiește pe viitor. Cîte săli și stadioane, pretutindeni în lume nu s-au dovedit — la distanță de decenii numai — depășite de amploarea mereu crescîndă a popularității sportului?

Vlad UDRIȘTE

ȘAHIȘTI ROMÂNI ÎN TURNEE INTERNAȚIONALE

Marele maestru român *Florin Gheorghiu* se menține lider în turneul internațional de șah de la Varna, totalizînd după 10 runde 7½ p. El este urmat la diferență de un punct de *Vasiukov* (U.R.S.S.) care are însă două partide întrerupte. Locul trei este ocupat de bulgarul *Bobotov* cu 6 p.

În runda a 10-a, Gheorghiu (cu piesele negre) a remizat cu Bobotov, rezultat consemnat și în partidele Minev — Radulov și Popov—Peev. În singura partidă decisă a acestei runde, Damianovici a cîștigat la Szilagy.

★

În runda a 10-a a turneului internațional feminin de șah de la Piotrkov Trybunalski (Polonia), maestra sovietică Semionova a învins-o pe Radzikowska, iar jucătoarea română Margareta Perevoznic (cu piesele negre) a cîștigat la poloneza Heljwig. Alte rezultate: Asenova (Bulgaria) — Pogorevici (România) 1—0; Heemskerk (Olanda) — Timmer (Olanda) 1—0; Kowalska (Polonia) — Rybarska (Polonia) 1—0; Henzlein (R.D.G.) — Szota (Polonia) 1—0.

În clasament conduce *Semionova* (U.R.S.S.) cu 8 puncte, urmată de *Henzlein* (R.D.G.) — 7½ puncte, *Heemskerk* (Olanda) — 6½ puncte etc.

Tenismenii de la R. C. Paris învingători în „C. C. E."

BRUXELLES, 14 *(Agerpres).* — Echipa Racing Club Paris a învins cu scorul de 5—2 echipa Dozsa Budapesta, cîștigînd „Cupa campionilor europeni" la tenis. Pentru locurile 3—4 Rot Weiss (R.F. a Germaniei) a dispus cu 5—4 de Primrose Bruxelles.

Peste 200 de atleți

(Urmare din pag. 1)

13:30,0 la 5 000 m), clasat pe locul III la Jocurile Panamericane;

Pedro Miranda — 22 ani, funcționar la Ministerul Lucrărilor Publice din Ciudad de Mexico, specialist în proba de 10 000 m (27:50,0 la 6 mile, 28:40,0 la 10 000 m), clasat pe locul III la crosul „San Silvestro" ce se desfășoară în noaptea Anului Nou la Sao Paulo;

Antonio Villanueva — 29 de ani, frizer la Jalapa, lîngă Vera Cruz, concurează la 3 000 m obstacole (8:37,0), s-a clasat pe locul III la Jocurile Panamericane.

Toți sînt pentru prima oară în Europa și, firește, impresionați de arhitectura diferită, de peisajele noi, de oamenii întîlniți. Cel mai vorbăreț dintre ei este **Villanueva** (obișnuit, probabil, din lungile conversații cu clienții...), așa că-l luăm drept „purtător de cuvînt".

— **Ne obișnuim greu**, ne spune el, **cu diferența de fus orar. De pildă, acum cînd vorbim cu dv** (n.n. era ora 9,15) **la Ciudad de Mexico este ora 1,15. Ne este somn, am vrea să dormim, dar trebuie să facem antrenament... Și seara, cînd în București se sting luminile în toate casele, noi avem chef de vorbă! Îmi place în schimb clima, echilibrată, tocmai bună pentru concursuri. Sîntem de 24 de ore aici, în capitala României, și sîntem plăcut impresionați de oameni, ne bucurăm că înțelegem cîte ceva din ce vorbesc.**

Antrenorul polonez Tadeusz Kepka este o mai veche cunoștință a noastră. Ne-a vizitat țara de șase ori și a fost prezent în tribunele stadionului Republicii, pentru a urmări „internaționalele", de două ori. Vorbește deci, în cunoștință de cauză:

— **Campionatele internaționale ale țării dv sînt o tradiție a lumii atletice. O mărturie a prestigiului de care se bucură este și faptul că la ediția a XX-a și-au anunțat participarea sportivi din peste 20 de țări. Vor fi, fără îndoială, întreceri de înalt nivel, vom asista la performanțe de excelentă valoare.**

★

La Comisia de organizare a celei de a XX-a ediții a Campionatelor internaționale de atletism ale României (ai cărei membri s-au întîlnit ieri la amiază, la sediul C.N.E.F.S., cu ziariștii în cadrul unei conferințe de presă) au sosit pînă acum înscrieri din 22 de țări! 129 de atleți din **U.R.S.S., Mexic, Cehoslovacia, R.D. Germană, Olanda, Ungaria, Belgia, Finlanda, Grecia, Coasta de Fildeș, Franța, Polonia, Cuba, Norvegia, Austria, Bulgaria, Gambia, Sudan, Japonia, Republica Arabă a Egiptului, Italia** și **Iugoslavia.** Împreună cu formația României, la start se vor alinia deci, peste 200 de atleți din 23 de țări, reprezentînd Africa, America, Asia și Europa.

Unele delegații sînt „masive", cea a Cubei numărînd 26 de sportivi, altele mai puțin numeroase. Fiecare dintre ele are însă vedete autentice: **Tamara Danilova** (U.R.S.S.), **Antonio Villanueva** (Mexic), **Papageorgopoulos** (Grecia), **Maki** (Coasta de Fildeș), **Urbanciei** (Iugoslavia), **Grazyna** (Polonia), **Montes** (Cuba) — sînt numai cîteva dintre performerii care vor evolua simbătă și duminică pe stadionul Republicii.

Fără îndoială, atleții români nu vor scăpa ocazia de a se impune într-o competiție atît de selectă. Ieri dimineață i-am întîlnit în parcul sportiv „23 August" pe cîțiva dintre performerii noștri. Campioana olimpică **Lia Manoliu** discuta cu atleții mexicani (un intermezzo înaintea antrenamentului), **Șerban Ioan** se grăbea spre... groapa de săriturî, **Ileana Silai** discuta aprins cu antrenorul său, Gh. Biro. Există o dorință unanimă de a se oferi spectatorilor un mănunchi de performanțe care să-i răsplătească pentru statornica lor dragoste față de atletism.

Așadar, ne așteaptă două zile de festival atletic, două zile în care vom da Cezarului ce este al lui...

Trimisul nostru special, **EMANUEL FÂNTÂNEANU,** transmite

CAMPIONATUL BALCANIC DE CĂLĂRIE ÎNAINTEA STARTULUI

● *Azi încep probele de obstacole*

BELGRAD, 14 (prin telefon). — Capitala Iugoslaviei, gazda celei de a 4-a ediții a campionatului balcanic de călărie, i-a întîmpinat pe reprezentanții celor 5 țări participante — Bulgaria, Grecia, România, Turcia și Iugoslavia — cu o ploaie rece și măruntă de toamnă, fapt care a determinat și scăderea destul de pronunțată a temperaturii.

În ciuda condițiilor atmosferice nefavorabile, sportivii au efectuat antrenamentele de acomodare. Călăreții români, ajunși în cursul dimineții de luni, au făcut două ore de antrenament în după-amiaza aceleiași zile. Programul lor de marți a cuprins încă 5 ore de lucru, în timpul cărora toți componenții lotului au dovedit o bună dispoziție și o dorință fermă de a-și apăra cu dîrzenie șansele. O ușoară stare maladivă are juniorul Nicolae Vlad care, aflat însă sub supraveghere medicală, va fi probabil recuperat pînă miercuri, cînd va trebui să se prezinte la startul probei de obstacole.

În general, echipele celorlalte țări nu au suferit modificări esențiale în comparație cu alcătuirea lor de la edițiile precedente, astfel că viitorii adversari sînt cunoștințe vechi pentru călăreții noștri. Între cele cîteva excepții semnalăm prezența sportivilor greci, pentru prima oară la un campionat balcanic. Ei vor concura doar în probele de obstacole, atît la seniori cît și la juniori. Din lotul de obstacole al Turciei este de notat doar absența lui Mirel Engin, campionul din 1968, în rest fiind prezenți toți medaliații cu aur în proba pe echipe (anul trecut, la Craiova). La dresaj, va concura doar un singur călăreț turc, A. Okmen, situație similară cu a țării gazdă, reprezentată prin A. Peciovnic. Astfel, pentru titlul pe echipe au rămas în întrecere doar reprezentanții noștri și cei bulgari. Prima șansă aparține, firește, lui Molnar, Mihalcea și Velicu.

Pronosticurile pentru concursul individual indică în majoritate tot o victorie românească. În ceea ce le privește pe gazde, înregistrăm o altă premieră: participarea lor la concursul complet. Și pentru că am amintit de această probă, trebuie să arătăm că atît România cît și Bulgaria se prezintă la întrecerile de aici cu echipele secunde, celelalte pregătindu-se pentru apropiatul concurs de la München. La obstacole — atît seniori cît și juniori — lupta este deschisă oricărui rezultat, un cîștigător fiind greu de indicat.

Cea de-a 4-a ediție a Campionatului balcanic va fi deschisă miercuri după-amiază, cînd vor avea loc și primele întreceri: proba nr. 1 la obstacole individual pentru juniori și seniori.

Prim plan

ALEKSANDR MEDVED

S-a născut în ziua de 16 septembrie 1937. Înălțimea: 1,99 m, greutatea: 105 kg. Practică luptele libere începînd din 1960. În palmaresul său sportiv sînt înscrise următoarele performanțe: campion mondial la categoria semigrea în anii 1962, 1963, 1966 și la categoria grea în 1967, 1969, 1970 și 1971. (În anul 1965 s-a clasat pe locul II, în urma luptătorului turc Ahmet Avci). La ultimele două ediții ale Jocurilor Olimpice (Tokio — 1964 și Ciudad de Mexico — 1968) a cucerit medaliile de aur, prima în limitele categoriei semigrea, iar cea de a doua la grea. La acestea se mai adaugă și 4 titluri continentale.

Luptătorul sovietic Aleksandr Medved împlinește mîine 34 de ani. La această vîrstă, Medved se mîndrește cu o impresionantă carte de vizită, înscriindu-și numele la loc de cinste în palmaresul celor mai prestigioase competiții din lume. Într-adevăr, 7 medalii de aur la C.M. și două la Jocurile Olimpice reprezintă performanțe greu de egalat.

La recentele campionate mondiale de la Sofia, pentru prima dată după mulți ani i-a fost amenințat titlul (în 1965 l-a pierdut datorită unei erori de arbitraj). Începînd din 1967, Aleksandr Medved se află într-un continuu duel la marile competiții cu luptătorul bulgar Osman Duraliev, clasat, de altfel, de fiecare dată pe locul secund. Toți oficialii, și îndeosebi numeroși suporteri din tribunele stadionului „Vasili Levski", așteptau meciul Medved — Duraliev care avea loc de astă dată pe terenul acestuia din urmă. Și, se părea, după primele două reprize, că marea revanșă se va produce. Duraliev conducea în minutul 7 cu trei puncte și cei peste 20 000 de spectatori îl aclamau furtunos pe compatriotul lor. Dar campionul lumii nu-și spusese ultimul cuvînt. A tatonat de cîteva ori în acele minute și cînd a găsit momentul potrivit a declanșat un atac, pe care bulgarul nu l-a mai putut evita, scăpînd cu mari eforturi de o înfrîngere prin tuș. Partida s-a încheiat cu un rezultat de egalitate, dar Medved avea mai puține puncte de penalizare. Iată deci că nici de această dată, Aleksandr Medved nu a putut fi îngenunchiat.

După festivitatea de premiere, valorosul luptător sovietic a declarat, cu modestia ce-i caracterizează, că dorește să urce pe podium și la Jocurile Olimpice de la München.

TELEX ● TELEX ● TELEX ● TELEX ● TELEX

Campionul mondial de box la categoria ușoară, scoțianul Ken Buchanan, și-a păstrat titlul, învingînd la punctele în 15 reprize pe Ismail Laguna (Panama). Meciul, disputat la „Madison Square Garden" din New York, a fost precedat de o altă întîlnire la aceeași categorie între Roberto Duran (Panama) și Benny Huertas (Porto Rico), cîștigată de primul prin K.O. după numai un minut de la începerea luptei.

■

Tradiționala competiție ciclistă internațională contra-cronometru de la Doessenfern (Elveția) a revenit la această ediție cunoscutului rutier spaniol Luis Ocana, care a parcurs 50,400 km în 1 h 08:59,8. El l-a învins cu 15 sec. pe danezul Ole Ritter. Pe locul trei s-a clasat belgianul Pintens în 1 h 10:27,5.

Campionatul european de șaski (dame) de la Suhumi a continuat cu partidele din runda a 6-a. Fostul campion european, olandezul Seybrands l-a învins pe belgianul Degge. S-au încheiat remiză partidele Andreiko — Șcegolev, Korhov — Van der Suijs și Zorna — Rabateli. În clasament conduce Andreiko (U.R.S.S.) cu 5 p., urmat de Seybrands — 4 p și o partidă întreruptă.

■

Concursul internațional de călărie de la Haga a programat o nouă probă de obstacole în care victoria a revenit favoritului principal, englezul David Broome, pe calul „Manhanttan". El a parcurs traseul în 1:03,9, fiind urmat de compatriotul său Harvey Smith pe „Even Jones" — 1:06,0 și vest-germanul Willibert Mehlkopf pe „El Torro" — 1:10,9.

■

Au continuat meciurile din cadrul „Cupei Italiei" la fotbal (etapa a 4-a). Iată rezultatele înregistrate în diferitele grupe: Como — Reggina 3—1; Varese — Brescia 1—0; Milano — Mantova 3—0; Novara — Catania 2—0; Verona — Sorrento 4—0; Catanzaro — Palermo 1—0; Taranto — Bari 0—0; Genova — Juventus 2—2; Modena — Cesena 1—0; Vicenza — Reggiana 2—1; Roma — Perugia 2—1; Ternana — Atalanta 1—1; Cagliari — Fiorentina 1—0; Foggia — Arezzo 2—2.

În cadrul unui concurs atletic care a avut loc la München, sportivul vest-german Ziegler a terminat învingător în proba de săritură cu prăjina cu un rezultat de 5,30 m.

■

La Diepholz a avut loc întîlnirea internațională de atletism dintre echipele de juniori ale R. F. a Germaniei și Poloniei. În ambele meciuri victoria a revenit gazdelor: la masculin scorul a fost de 112—85 p, iar la feminin de 70—59 p. În proba de aruncarea ciocanului **Rieck** (R.F.G.) a realizat 62,22 m.

■

Cursa automobilistică „500 km de la Imola" a revenit englezului Redman care a realizat o medie orară de 165,519 km. El a fost urmat în clasament de finlandezul Kinunen și de italianul Casoni. În cursul primei manșe, din cauza proastei vizibilități, automobilistul austriac Klaus Reisch s-a accidentat mortal.

■

Automobilistul suedez Ronnie Peterson continuă să conducă în clasamentul „Cupei Europei", avînd acum 42 de p. înaintea ultimelor două concursuri care vor avea loc la Albi și Roma. În competiția disputată la Viena el s-a clasat pe primul loc, dominînd categoric cele două manșe. Peterson a realizat o viteză medie orară de 142,171 km.

„CONFLICTUL" AJAX—NACIONAL CONTINUĂ

Au trecut două luni de cînd durează tratativele pe marginea disputării „Cupei intercontinentale" la fotbal, amenințată să nu se mai dispute, în ediția 1971. Deși se părea că un acord între Ajax Amsterdam și Nacional Montevideo ar putea fi încheiat, totuși proiectele au rămas pentru moment, la un punct mort.

Discuțiile continuă acum la nivelul... diplomaților. Astfel, ministrul de externe al Uruguayului, José Mora, a făcut cunoscut ambasadorului olandez la Montevideo că atitudinea clubului din Amsterdam nu e de natură să încurajeze dezvoltarea relațiilor cultural-sportive dintre cele două țări. La rîndul său, ministrul culturii din Olanda s-a adresat oficial conducerii clubului Ajax cu cererea de a lămuri în cel mai scurt timp diferendul iscat, pentru a se elimina tensiunea existentă în relațiile cu opinia publică din Uruguay.

În mod oficial, Ajax refuză să se deplaseze în America Latină din cauza unor vaccinuri pe care ar trebui să le suporte jucătorii înainte de plecare, care prin urmările lor ar afecta starea lor fizică ulterioară. De fapt, mai mare este pericolul ca — așa cum s-au petrecut lucrurile în trecut, în Argentina — jucătorii olandezi să sufere traumatisme și indisponibilități de natură a scoate din cursă echipa lor din competițiile actuale. Nici motivele financiare nu constituie vreun stimulent, deoarece în ipoteza că olandezii ar pierde meciul în deplasare, încasările realizate acasă ar fi compromise în largă măsură. De unde și propunerea de a se juca ambele meciuri pe teren neutru, la New York.

Președintele clubului Nacional Montevideo, Miguel Restisua, a declarat că va cere o importantă compensație bănească pentru prejudiciile morale și materiale aduse clubului său, împiedicat — prin refuzul olandezilor — de a-și adjudeca rîvnita cupă.

Se pare că F.I.F.A. se pregătește să ia atitudine, dictînd măsuri împotriva lui Ajax Amsterdam.

Campionatul masculin de handbal

(Urmare din pag. 1)

treze pînă în final această diferență. Principalii realizatori: **Ghioc** (8), **Berbecaru** (3), **Paraschiv, Odae** și **Bădău** — toți cîte două pentru Trotușul, **Constantinescu** (8) și **Avramescu** (2) pentru S.C. Bacău. Au arbitrat **V. Pelenghian** și **T. Curelea** (București).

POLITEHNICA TIMIȘOARA — DINAMO BRAȘOV 21—11 (10—6). Prima victorie din campionat a studenților timișoreni, realizată însă nu fără oarecari emoții. Pînă în min. 20 (scor 5—5), ambele echipe s-au angajat într-o luptă oarbă, într-o goană disperată după minge și după goluri, abandonînd aproape total handbalul Timișorenii, însă, și-au revenit primii și, ordonîndu-și mai mult atacurile, s-au detașat surprinzător de repede (min. 24: 9—5, min. 29: 10—6) în fața unei echipe care, în mod normal, n-ar fi trebuit să le pună probleme. În repriza secundă, „cascada" greșelilor s-a întrerupt, jocul a devenit mai liniștit și mai clar, iar pe acest fond Politehnica Timișoara s-a impus tot mai net, cîștigînd la o diferență ce reflectă corect raportul valoric dintre cele două formații. Cei mai eficienți jucători au fost: **Teacoiu (7), Guneș (5), Oprescu (5)** pentru Politehnica Timișoara, **Lechner (4)** și **Georgevici (2)** pentru Dinamo Brașov. Au arbitrat **C. Burcă** și **I. Ionescu** (ambii din București).

DINAMO BUCUREȘTI—UNIVERSITATEA BUCUREȘTI 18—11 (9—5). Derbyul etapei a fost de fapt o simplă formalitate pentru dinamoviști, care avînd în față o echipă cu o pregătire fizică mai slabă au cîștigat mai clar decît arată scorul. Cele mai multe puncte au fost marcate de **Papp (5), Dan Marin (4), Bota** (4), pentru învingători, respectiv **D. Cosma** (3), **Voinea** (2). Au condus **D. Purică** și **V. Erhan** — ambii din Ploiești.

UNIVERSITATEA CLUJ — INDEPENDENȚA SIBIU 22—19 (12—7). În clasament conduce **Steaua** cu 12 p (golaveraj 129—76), urmată de **Dinamo** 12 p (123—78) și **Universitatea** 10 p.

Următorul turneu al campionatului va avea loc la Galați la 25 și 26 septembrie.

● *ultimele știri* ● *ultimele rezultate* ●

Primele meciuri din „Cupa U.E.F.A."

Ieri după amiază și aseară s-au desfășurat primele meciuri din cadrul Cupei U.E.F.A. Iată rezultatele:

FENERBAHCE	—	**FERENCVAROS**	1—1 (0—0)
GLENTORAN BELFAST	—	**EINTRACHT BRAUNSCHWEIG**	0—1 (0—1)

Pînă la închiderea ediției nu s-au terminat meciurile Keflavik — Tottenham și A.D.O. Haga — Aris Bonneweg.

Marea majoritate a jocurilor din C.C.E., Cupa cupelor și Cupa U.E.F.A. vor avea loc astăzi, 15 septembrie.

Redacția și administrația: București, str. Vasile Conta nr. 16; telefoane: centrală 11.10.05, secția corespondenți 11.51.09, interurban 72 și 286; telex: sportrom buc. 180, Tiparul „I. P. Informația", București 40368

PROLETARI DIN TOATE ȚĂRILE, UNIȚI-VĂ!

Sportul

ZIAR AL CONSILIULUI NAȚIONAL PENTRU EDUCAȚIE FIZICĂ ȘI SPORT

ANUL XXVII — Nr. 6817 | 4 PAGINI 30 BANI | Joi 16 septembrie 1971

ÎN PRIMUL TUR AL CUPELOR EUROPENE LA FOTBAL

DEBUT CONTRADICTORIU AL ECHIPELOR NOASTRE

● Dinamo și Steaua — comportări slabe ● U.T.A. — victorie categorică ● Rapid — înfrîngere care nu-i anulează șansele

Faza din minutul 29 cînd Sălceanu ratează una din marile și rarele ocazii ale partidei.

REZULTATELE DE IERI:

DINAMO—SPARTAK TRNAVA 0—0
U.T.A.—AUSTRIA SALZBURG 4—1 (2—0)
A.C. NAPOLI — RAPID 1—0 (0—0)

Citiți în pag. a 4-a relatări de la trimișii speciali ai ziarului la Arad și la Napoli.

DINAMO NU S-A REGĂSIT ÎN FAȚA JOCULUI ORGANIZAT AL LUI SPARTAK TRNAVA

De acest prim meci ne legasem aproape toate speranțele. Pentru că o simplă incursiune în istoria cupelor europene ne-a demonstrat că Spartak Trnava nu poate fi învinsă decît atunci cînd joacă în deplasare. Și nu putea exista alt exemplu mai elocvent decît experiența Stelei de acum trei ani, cînd deși a luat un avantaj de două goluri

Dinamo — Spartak Trnava 0—0

la București, a primit nu mai puțin de patru la Trnava. Cunoscînd prea bine aceste virtuți de gazdă ale campioanei cehoslovace, Dinamo și-a propus să obțină talonul pentru turul II, așa cum era firesc, la București. Dar campionii noștri nu numai că n-au reușit acele două goluri numite „liniște și speranță" de aproape întreaga echipă, dar nici măcar n-au putut cunoaște gustul victoriei, fie ea și la scor minim.

Primele 15—20 de minute le-am acceptat ca o inerentă perioadă de

Mircea M. IONESCU

(Continuare în pag. a 4-a)

MIERCUREA CEA MICĂ

În loc de o miercure mare, fotbalul nostru are din nou o miercure mică. Mai întîi fiindcă pe frontul cel mai important (C.C.E.), campioana noastră a evoluat sărăcăcios, pierzînd în mare parte atuurile și șansele anticipate pentru calificare. Steaua, a doua noastră formație la ora actuală, n-a reușit nici ea să treacă peste niște urmași blajini și naivi ai foștilor cavaleri de Malta. La București, Steaua va învinge probabil sever un adversar uimit el însuși cum de a reușit să termine la egalitate cu o formație la care se gîndea cu spaimă, dar faptul rămîne și se orchestrează trist cu semieșecul lui Dinamo. U.T.A. ne-a bucurat fără să ne mire. Jucătorii și antrenorii ei nu se dezmint. Din seriozitate, talent, luciditate s-a născut întotdeauna ceva bun și formația arădeană se sprijină pe aceste atribute, iar dacă niciodată n-a ajuns un soare, a fost mai mereu (exceptînd momentele de accident) un mecanism care a valorificat toți caii putere incluși în resorturile lui intime.

În loc de o miercure mare, fotbalul nostru are din nou o miercure mică. Fiindcă am văzut pe Dinamo, considerată argumentat drept cea mai bună, mai echilibrată, mai înzestrată cu individualități de excepție dintre echipele românești de club, jucînd cu un adversar evident (și pe toate planurile) superior ei. Comparînd fiecare om cu omonimul său de la Spartak, în vreo nouă cazuri din unsprezece trebuie să recunoaștem că valoarea fotbaliștilor cehoslovaci a fost mai ridicată în partida de ieri. În plan atletic și tehnic, mai întîi. Iar dacă vom extinde paralela și asupra profilului de ansamblu, dacă vom confrunta și modurile de exprimare tactică ale lui Dinamo și Spartak Trnava, tot adversarii noștri vin mai în față. Deoarece au dovedit că sînt foarte iscusiți. Știu jocul de apărare, de atac și de contraatac la fel de bine, la fel de exact. Toți cei zece din cîmp știu să marcheze în zonă, om la om, în linie etc., să se demarcheze permanent, să anticipeze, să colaboreze, să judece la rece orice situație (oricît ar fi ea de fierbinte), să șuteze violent de la distanțe pe care fotbaliștii români le consideră bune numai pentru centrări în fața porții. Știu foarte mult, știu meserie, știu ce vor și sînt relaxați ca la un prînz între prieteni tocmai pentru că știu atîta meserie și pentru că știu ce vor. Teoretic, Dinamo mai are șanse și trebuie să creadă în ele. Fotbalul rămîne jocul tuturor posibilităților, echipa noastră va trebui să se lase înălțată de aripile acestui adevăr, dar sîntem obligați să-i spunem sincer cum arăta și cum am văzut-o ieri din tribune. Avem convingerea că această atitudine este singura care ar mai putea-o ajuta la ora actuală.

Șanse reale pentru urcat în turul următor al cupelor europene au doar Steaua și U.T.A. N-avem ce pierde, n-avem decît de cîștigat dacă vom spera însă la mai mult. Deocamdată vine meciul cu Finlanda și o victorie confortabilă la Helsinki ar avea darul să ne spele obrajii de sare.

Romulus BALABAN

P. S. Reluăm scrisul la ora cînd s-a terminat meciul de la Napoli. Nu prea ne așteptam la o replică atît de bună și de aspră din partea Rapidului, o echipă misterioasă și greu de anticipat. Eșecul ei minim a devenit imediat speranță. Bravo celor 12 jucători, înțelegere și simpatie pentru Lupescu, care ieri noapte a înveselit un oraș cu tristețea lui.

În campionatele republicane de tir

CARUSELUL DECARILOR LA TUNARI

Pistolul viteză — capul de afiș al programului de azi

Țintași și țintașe din Capitală și din celelalte centre din țară se vor afla astăzi reuniți pe poligonul Tunari pentru a lua parte la cea de a 23-a ediție a campionatelor republicane. Într-un cuvînt, toată floarea tirului nostru va fi prezentă timp de patru zile (joi, vineri, sîmbătă și duminică) pe standurile de tragere. În acest an preolimpic este cea mai importantă competiție după campionatele europene de la Suhl. Așa se explică și marele interes cu care sînt așteptate întrecerile.

Chiar din prima zi (festivitatea de deschidere va avea loc la ora 8,45, concursurile fiind programate de la ora 9,15) publicului i se va oferi ocazia să vizioneze probe foarte importante: **armă liberă calibru redus 60 f culcat, armă standard 60 f culcat femei și pistol viteză 60 f,** ultima anunțînd și un spectacol deosebit.

Pentru o mai bună edificare asupra întrecerilor de azi, iată **care sînt cele mai bune performanțe obținute de trăgătorii noștri în acest an, cine sînt campionii de anul trecut, precum și recordmenii probelor:**

— armă liberă calibru redus 60 f culcat: **M. Ferecatu, E. Alsany, N. Rotaru** (595 p); **Gh. Vasilescu** (596 p) și **Steaua** (2362 p); **Gh. Vasilescu** — 599 p, **echipa reprezentativă** — 2380 p.

— armă standard 60 f culcat femei: **Edda Baia, Ana Goreti, Melania Petrescu, Ioana Soare** (593 p); **Veronica Stroe** (592 p) și **Dinamo** (1667 p); **Ioana Soare** — 599 p, **echipa reprezentativă** — 1770 p.

— pistol viteză 60 f: **D. Iuga** (596 p), **I. Tripșa, V. Atanasiu** (594 p), **M. Roșca** (593 p); **V. Atanasiu** (593 p) și **Dinamo** (2358 p); **V. Atanasiu, I. Tripșa, D. Iuga** — toți cu cîte 596 p, **echipa reprezentativă** — 2360 p.

Fără îndoială, cifrele de mai sus sînt rezultate de mare valoare. Cîte dintre ele vor rezista asaltului care începe azi, cine vor fi noii campioni ai țării, recordmeni ai României și de ce nu, poate chiar recordmeni ai Europei sau ai lumii, toate aceste răspunsuri le vom putea afla direct, urmărind competiția de la Tunari.

Maestrul emerit al sportului, I. Tripșa, *este cel mai experimentat din cadrul careului de ași (din care mai face parte V. Atanasiu, M. Roșca și D. Iuga), prezent azi pe standurile de la pistol viteză.*

A XX-a EDIȚIE A „INTERNAȚIONALELOR" DE ATLETISM

CORNELIA POPESCU ȘI CAROL CORBU VOR LUPTA CU RECORDURILE...

● *Au sosit primii atleți cubanezi*

● *5 recorduri mondiale și continentale doborîte la „internaționale"*

● *La festivalul atletic românesc — sportivi din 45 de țări ale lumii*

În mod firesc, apropierea primului start în cea de a XX-a ediție a Campionatelor internaționale de atletism ne obligă să-i căutăm pe viitorii actori, să le aflăm intențiile, preocupările, să le solicităm pronosticuri. Într-o vizită matinală în parcul sportiv „23 August" i-am găsit pe cîțiva dintre numeroșii membri ai delegației Cubei. Fotoreporterul nostru n-a scăpat prilejul să realizeze o imagine cu veritabilele vedete care sînt Ramirez, Triana și Morales. Alte și alte delegații erau așteptate să sosească aici, la acest veritabil cartier general al „internaționalelor".

Printre cei aflați lîngă pista de antrenament l-am zărit pe **Carol Corbu** discutînd cu antrenorul emerit **Baruch Elias**. Și mi-am propus să nu scap prilejul de a-l intervieva.

— Cum a fost la Madrid?

— **Un concurs superb. Rezultatele le știți, desigur.**

— Firește. Cifrele nu spun, însă, totdeauna totul, așa că...

— **Condițiile de concurs, dintre cele mai bune: tartan excelent — ca pe stadioanele din Atena și Torino, vreme bună — vînt favorabil între 0,4 și 1,8, peste 15 000 de entuziaști spectatori. Păcat, însă, că n-am putut să-i dau lui Saneev replica pe care aș fi dorit-o. Accidentat la Zagreb, cu glezna încă umflată și fără nici un antrenament de tehnică înaintea acestui mare concurs, m-am străduit, totuși, să fiu la înălțimea duelului propus.**

— După părerea mea, ai reușit.

— **Am reușit, poate, stimulat de nivelul disputei, să fac cea mai bună serie din carieră: 16,98 — 16,97 — 17,08, în încercările II, III și IV. „Meciul" nostru de la triplusalt a fost clou-ul competiției, urmărit cu sufletul la gură de mille de spectatori.**

— Așadar, încă o victorie a lui Saneev...

— **Da. Sper, însă, să fie și ultima. În sezonul viitor voi reuși, cu siguranță, să-i depășesc performanța. Vă promit.**

— Ținem seama de această promisiune. Pînă la realizarea ei mai sînt, însă, cîteva luni. Mai aproape, peste două zile, sînt, însă, „internaționalele". Despre ele ce ne-ai putea spune?

— **Voi încerca, deși nu sînt încă restabilit, să închei sezonul 1971 cu o performanță bună, poate chiar cu un nou record...**

— **La fel ca el** — ne spune antrenorul emerit Baruch Elias — **este animată de dorința unei mari performanțe și Cornelia Popescu. Poate că tocmai acum, la București, în fața miilor de suporteri, îi va da indirect Ilonei Gusenbauer răspunsul pe care-l așteptăm. Și Alina Popescu, ale cărei resurse sînt infinit mai mari decît cele etalate, ne poate furniza o surpriză plăcută la săritura în lungime. Oricum, elevii mei sînt dornici**

Hristache NAUM

(Continuare în pag. a 3-a)

„Voi încerca să închei sezonul cu o performanță bună, poate chiar cu un nou record..." — ne spune recordmenul României la triplusalt, Carol Corbu.

TU TO CU AVÎNTUL MIERCUREA CIUC 13-4 (5-0, 5-3, 3-1) LA HOCHEI

Ieri în primul meci internațional al sezonului pe patinoarul artificial din Miercurea Ciuc formația locală Avîntul a înfruntat redutabila echipă finlandeză Tu To care numără în rîndurile sale cîțiva reputați internaționali. Ei nu și-au dezmințit cartea de vizită practicînd un joc colectiv bine pus la punct, destul de tare, cu lansări în adîncime a vîrfurilor ce au surprins deseori apărarea gazdelor. Impresia generală a fost că echipierii Avîntului au abordat partida mult prea timorați, pripeala în atac (Oswath, Bașa, Jere au ratat din poziții clare) și nesiguranța în apărare au făcut ca în minutul 24 scorul să fie de 9—0 pentru oaspeți. Din acest moment în jocul localnicilor se produce un oarecare reviriment, partida devine ceva mai echilibrată și mai spectaculoasă. Remarcabil doar jocul fundașului Papp autorul unui splendid gol de la distanță. Au marcat: Leppanen (6), Vainio (2), Luojola (2), Paksal, Lindstrom și Iohanson pentru oaspeți, respectiv Szabo (2), Oswath și Papp.

A arbitrat cuplul bucureștean Gh. Mureșanu și I. Brezneanu.

Azi echipa Dinamo București se va întîlni cu Tu To la ora 18.

ÎNCEPUT DE AN...

Prima zi de școală într-un liceu nou, la „35", și pentru elevi — cei din a V-a A — și pentru profesoara de franceză, Mariana Boeriu, *diriginta clasei. Dar, după cum vedeți din fotografia noastră, ambianța elevi-dirigintă s-a realizat spontan...*

Foto: Vasile BAGEAC

15 septembrie la Liceul nr. 35 cu program de educație fizică din Capitală. Sînt reuniți în curtea sălii de sport, elevi, profesori și părinți. În aproape toate cazurile, fețe emoționate. Chiar și profesorii, cei mai tineri firește, care pășesc acum pentru prima oară la catedră, trăiesc clipe de ușoară neliniște: cum mă vor primi ceilalți colegi? Dar elevii?

Profesoara de franceză **Mariana Boeriu** face parte din categoria dascălilor care intră pentru prima oară pe porțile Liceului „35".

Primele impresii? „Excelente — ține să ne mărturisească. A simțit căldură în privirile colegelor, **multă prețuire din partea elevilor, a celor mai mici cravate roșii din clasa a V-a A. Profesoara Mariana Boeriu va fi diriginta acestei clase.**

— **Nu este cumva, prea mult? Și acomodarea cu școala, și omogenizarea copiilor din cea mai mică clasă, și specificul instituției în care sportul precumpănește?**

Răspunsul profesoarei este ferm:

— **Nu. Îmi place să lucrez cu copiii. De altfel, aceasta este și menirea noastră, a profesorilor. Cît privește sportul, nutresc convingerea că el a ajuns de mult să fie în deplină armonie cu învățătura. Sînt convinsă că la „35", un asemenea adevăr are acum valoare de principiu. Și nu numai la „35"...**

Corelația învățătură-sport ne-o definește profesoara de matematici **Elena Chițimia**, prezentă la „35" încă de la înființare:

— **Este o școală ideală. Sportul stimulează copiii la învățătură, creează între ei o emulație spectaculoasă. Asta o afirm din convingere. Dovadă: chiar copilul meu a urmat cursurile Liceului „35". Acum este student... Și ca el sînt cei mai mulți dintre absolvenții școlii noastre. La „35" nu s-a făcut niciodată rabat învățăturii."**

O opinie asemănătoare este exprimată și de profesoara de fizico-chimice, **Tatiana Ciupa**:

— **Nu toți părinții au ajuns să-și formeze o părere precisă în legătură cu valoarea școlii cu program de educație fizică. Realitatea este că prin sport elevii reușesc să-și organizeze foarte bine timpul de muncă, se disciplinează, își formează mai pregnant personalitatea. Vreți dovezi?...**

Exemplul l-am găsit singuri, făcînd cunoștință cu eleva **Aurora Constantinescu** din clasa a XI-a umană: nota 10 pe toată linia, inclusiv la educație fizică. Componentă a echipei liceului, campioană națională de baschet din 1969 neîntrerupt, prezentă activă în lotul național de junioare. Ca Aurora mai sînt în școală cel puțin alți 40—50 de elevi. Sînt doar cîteva fapte consemnate la început de an...

Tiberiu STAMA

Pe șantierul național al tineretului de la Someș

LA BARAJUL UNDE SE VA TURNA, CURÎND, PRIMA CUPĂ DE BETON

La 15 km de Cluj, indicatoare plantate în inima comunei Gilău te abat din șoseaua ce duce spre Oradea, trimițîndu-te spre stînga, pe firele Someșurilor Cald și Rece, rîurile care cunosc astăzi cea mai îndrăzneață rezistență: forța de creație a omului.

Scoase din netulburata lor legănare milenară și conduse spre sediile celor trei lacuri de acumulare — GILĂU, TARNIȚA, FÎNTÎNELE — ce vor alimenta centralele de la TARNIȚA și MĂRIȘELU și vor furniza apă potabilă și industrială Clujului și împrejurimilor sale, cele două rîuri încep astăzi o istorie nouă, în ale cărei pagini se va vorbi de miliarde de kilowați, de milioane de vizitatori, de așezări noi, de sute de ambarcațiuni ce vor brăzda oglinda lacurilor, de zeci de moteluri ce vor deservi bogata zonă turistică ce se amenajează acum și — cine știe — de cîțiva caiaciști și canoiști clujeni de mare valoare.

Istorie pe a cărei prestigioasă copertă vor semna toți cei 1 600 de tineri prezenți astăzi pe **„Șantierul național al tineretului de pe Someș"**, fete și băieți sosiți din toate colțurile României, unii aducînd experiența altor șantiere, alții veniți direct de pe băncile școlilor ca să probeze aici ceea ce au învățat, sau să deprindă o meserie nouă, să se recalifice sau să se specializeze. Astfel, distribuiți la suprafață sau în subteran, membrii celor trei detașamente de tineret parcurg, aici, un impresionant registru de meserii, șantierul dovedindu-se a fi cea mai veritabilă universitate a muncii.

Acum, majoritatea sînt grupați la TARNIȚA, punctul unde se dă bătălia supremă cu rezistența rocilor care — supuse — vor primi, curînd, prima cupă de beton a barajului ce va stăvili un lac cu un volum de aproape 30 milioane metri cubi.

— **Se lucrează îndîrjit, circa 10 ceasuri pe zi** — ne informează tovarășul **Miron Crișan**, secretarul comitetului U.T.C., coordonator al grupului de șantiere de pe Someș. **Tinerii dovedesc o adevărată sete de muncă și o bucurie nestăvilită să vadă cum adîncimile cresc, cum muntele cedează și apele se supun. Mulți dintre ei sînt fruntași — spre exemplu, membrii brigăzilor de la Leșu, Gilău și de la galeria de fugă Mărișelu —, aportul lor fiind incontestabil în realizarea procentelor peste plan.**

Și interlocutorul nostru a rostit numele multor tineri destoinici, din suita cărora n-am ales, însă,

Nușa DEMIAN

(Continuare în pag. a 2-a)

Pe locurile viitorului baraj de pe Someș. Aici va fi tunelul de fugă a apelor

Foto: Călin CREȚU — Cluj

I.E.F.S. BUCUREȘTI A CUCERIT „CUPA INTERNAȚIONALĂ A F.R. VOLEI"

SIBIU, 15 (prin telefon, de la corespondentul nostru).

Miercuri seara s-a desfășurat în sala Armatei din Sibiu ultimul act al primei ediții a „Cupei internaționale a F.R.V." rezervată echipelor masculine. Elevii profesorului Ștefan Stroe au produs surpriza finalei, învingînd în urma unei mai bune organizări a jocului în atac și în linia a doua, pe Steaua cu 3—1 (—6, 7, 10, 0)! Înfrîngerea echipei campioane se datorează în primul rînd lipsei a cinci titulari din formație (Stamate, Bartha, Enescu — aflați în lotul reprezentativ, Duduciuc și Iorga — accidentați), apoi a jocului slab practicat de steliști atît la preluare cît și la blocaj și în linia a doua. După terminarea jocului, secretarul general al F.R.V., A. Dobincă, a înmînat căpitanului echipei I.E.F.S., D. Ionescu, trofeul pus în joc. În cealaltă partidă, lotul național masculin a învins destul de comod formația Viitorul Bacău, cu scorul de 3—0.

Ilie IONESCU

TURNEU FEMININ LA P. NEAMȚ

Astăzi, la Piatra Neamț, începe un turneu feminin de volei la care participă echipele România I, România II, Ceahlăul P. Neamț și I.E.F.S. București. Întîlnirea dintre cele două divizionare A va conta ca finală a „Cupei internaționale a F.R. Volei", Ceahlăul și I.E.F.S. fiind cîștigătoarele seriilor acestei noi competiții, la care au participat, în iulie, echipe românești și străine. Ca arbitru principal al finalei va funcționa Mircea Zelinschi.

TENIS

NUMEROȘI CONCURENȚI LA CATEGORIA A II-a

Aproape o sută de tenismeni — mai mulți decît la oricare dintre edițiile anterioare — sînt prezenți, de trei zile, pe terenurile din parcul Progresul la întrecerile din cadrul campionatului național individual, rezervat jucătorilor de categoria a II-a. Cum era de așteptat, mai toate secțiile din țară și-au trimis reprezentanți la această importantă competiție, loturile cele mai numeroase fiind însă ale cluburilor bucureștene Steaua, Dinamo și Progresul.

Favoriți ai întrecerilor se anunță a fi N. Mirea (Dunărea Galați), Șt. Taflan (C. S. U. Politehnica București), A. Somoghy (Sănătatea Oradea) și A. Dragomir (Petrolistul Cîmpina) — la băieți, Aneta Verone (Progresul) și Constanța Turea (Constructorul Hunedoara) — la fete.

Rezultate din turul II al întrecerilor: simplu bărbați: A. Bădin (Dinamo) — S. Munteanu (Constr. Hunedoara) 7—5, 6—3, Gh. Giurgiu (Ind. sîrmei C. Turzii) — V. Tomescu (Steaua) 6—1, 6—3, I. Galamboș (Constr. Huned.) — D. Petrescu (Steaua) 7—5, 7—5, A. Dragomir (Petrolistul Cîmpina) — V. Dumitrescu (Progresul) 6—3, 6—8, 6—4, R. Giurgiu (Sănătatea Oradea) — N. Noiman (Dinamo) 6—0, 6—1, C. Curcă (Progresul) — I. Crișan (Constructorul Huned.) 6—1, 2—6, 6—4, M. Bogdan (C. S. U. Politehnica București) — G. Copăceanu (Electrica Timișoara) 6—0, 6—2, R. Popescu (Steaua) — C. Hărădău (Constr. Huned.) 6—4, 7—5, D. Comănescu (Petrolistul Cîmpina) — A. Ivașcu (Dunărea Galați) 3—6, 6—3, 6—3, A. Somoghy (Sănătatea Oradea) — D. Pradrom (Cutezătorii) 6—0, 6—1, M. Bondoc (Progresul) — I. Casapu (Dinamo) 4—6, 7—5, 7—5, Z. Lazarov (Dinamo) — I. Giurgiu (Politehnica Cluj) 6—3, 4—6, 6—3, P. Santei (Ind. sîrmei C. Turzii) — V. Panaitescu (Sc. sp. nr. 2 Buc.) 1—6, 6—1, 6—1, Șt. Taflan (C. S. U. Politehnica București) — C. Fețeanu (Cutezătorii) 6—2, 6—2, C. Hîrju (Dunărea Galați) — A. Cruceanu (Progresul) 4—6, 7—5, 6—2; **simplu femei:** Aneta Verone (Progresul) — Gabriela Știrbei (Progresul) 6—1, 6—1, Valeria Foltiska (Progresul) — Gabriela Dinu (Dinamo) 6—2, 6—1, Paraschiva Georgescu (Constructorul Hunedoara) — Daniela Georgescu (Sc. sp nr. 2 Buc.) 6—1, 6—3, Lucia Romanov (Cutezătorii) — Rodica Nimereală (Progresul) 4—6, 10—8, 6—4, Doina Ionescu (Cutezătorii) — Zoica Tudose (Progresul) 9—7, ab., Constanța Turea (Constructorul Hunedoara) — Mirela Comănescu (Petrolistul Cîmpina) 6—0, 6—3. Întrecerile continuă pînă duminică, pe terenurile Progresul, dimineața de la 8—13 și după amiază de la 14.00—18.00.

I. G.

AVIAȚIE SPORTIVĂ

CAMPIONATUL NAȚIONAL DE PARAȘUTISM

Marți, pe aerodromul București-Clinceni, în prezența tovarășilor general-maior Grigore Baștan, președintele Comisiei de parașutism a Federației aeronautice române, Mircea Frusina, secretar general adjunct al F.A.R. și Ion Roșu, șeful sectorului republican de parașutism al F.A.R., a avut loc deschiderea oficială a campionatelor naționale de parașutism. După festivitate, participanții au executat cîte un salt de antrenament.

Ieri, în cadrul primei probe — salt individual de la 1 000 m, cu deschiderea întîrziată a parașutei pînă la 10 sec. și aterizare la punct fix — s-au desfășurat doar trei manșe (din patru) din cauza condițiilor atmosferice nefavorabile. Azi, de la ora 9, se desfășoară cea de-a IV-a manșă a primei probe, urmată, în funcție de starea timpului, de întrecerile probei de acrobație în cădere liberă, din cadrul saltului de la 2 000 m.

D. C.

PE ȘANTIERUL NAȚIONAL AL TINERETULUI DE PE SOMEȘ

(Urmare din pag. 1)

nici unul, cu convingerea că i-am fi nedreptățit pe ceilalți și din dorința de a vorbi de toți cei 1 600, reuniți sub un numitor comun — COLECTIVUL.

Sosiți pe Someș în aprilie 1971 și convinși să rămînă pînă cînd potențialul apelor va aprinde primele filamente, tinerii își petrec aici un fragment din viața care — avînd drept comandament munca — nu ignoră solicitările unei vîrste avidă de informație, de cunoștințe, de sport și activități distractive. Sau — după cum ne rezumă tov. **Alexandru Chioreanu**, comandantul detașamentului I de brigadieri — **„viața de brigadier nu se reduce doar la ceasurile de muncă efectivă, ea înglobind toate activitățile de dincolo de galerii. Activități pentru a căror continuă îmbogățire ne preocupăm permanent, fiindcă dorim ca viața tinerilor să fie cît mai plină, iar amintirile legate de Someș cît mai dragi".**

Am aflat, astfel, de clubul tineretului de la Gilău, de cel în construcție de la Tarnița, de terenurile sportive amenajate pe înălțimile de la Mărișelu, Casa Vanelor și Fîntînele, de întrecerile sportive dintre loturi, de dotarea dormitoarelor din colonii cu table de șah și remy, de excursiile la Porțile de Fier, Băile Felix, Sovata și Muntele Găina, de prezența oamenilor de știință și a scriitorilor pe șantier, de mesajul cîntecului popular adus pe Someș de formațiile artistice din Cluj, de serile de film, de stațiile de amplificare cu oră locală de emisie. Am văzut, de asemenea, gazetele de perete, unde sînt evidențiate rezultatele bune și combătute abaterile de la disciplina de șantier.

După cum am reținut cîteva dintre proiectele de viitor, printre care: o mai bogată dotare a loturilor cu material sportiv, un ajutor mai susținut în captarea spațiilor necesare amenajărilor de terenuri simple, o intensificare a activității competiționale în cadrul coloniilor la ideea unui șantier, sus la Fîntînele, ce va fi utilizat și iarna ca... patinoar.

— Îmbunătățirile și acumulările sportive sînt și cele mai necesare — precizează comandantul brigăzii de tineret „Construcții", tov. **Iosif Tăut — sportul fiind cea mai îndrăgită și cea mai căutată activitate extraprofesională a tinerilor de pe șantier.**

Adăugînd celor remarcate funcția reconfortantă și de refacere a sportului și reliefînd virtuțile pe care le sădește în cei care-l practică, subliniem imensul rol pe care acest prieten al tinerilor îl are în viața unui colectiv ca acela care trăiește și muncește astăzi pe Șantierul național de pe văile Someșurilor Cald și Rece.

handbal

ÎNTÎLNIREA BĂIEȚILOR A ÎNCEPUT SUB AUSPICII ÎMBUCURĂTOARE

Acest campionat masculin de handbal, pe care înainte de începerea lui l-am numit „olimpic", considerînd că întreaga lui desfășurare stă sub semnul unor febrile pregătiri în vederea participării — sperăm cu succes — selecționatei noastre la J.O., a ajuns într-un timp foarte scurt la cea de a VI-a etapă a sa. Noua lui formulă de disputare, despre care s-a mai scris în ziarul nostru și asupra căreia nu mai este, deci, cazul să revenim, are un ritm accelerat, punînd probleme noi celor 10 formații participante mai ales prin faptul că partidele au loc **numai în sală** și după **sistemul turneelor**, adică eforturi intense la intervale de timp foarte mici.

După primul turneu, disputat la Cluj în primele zile ale lunii septembrie, apreciam că nu este cazul să procedăm la o analiză ceva mai amănunțită a modului în care echipele s-au prezentat la această întrecere extrem de importantă, cum arătam la început, pentru handbalul nostru. Nu am socotit necesar un asemenea lucru, deoarece doream să așteptăm acomodarea handbaliștilor fruntași cu acest gen de competiție. Acum, însă, cînd disputa se află la cea de a VI-a etapă a sa, adică a trecut de prima jumătate din turul I, a sosit — credem — timpul să privim cu mai multă exigență randamentul pe care îl dau cele mai bune formații de handbal din țara noastră.

În acest sens sînt cîteva lucruri demne de a fi consemnate, ele ilustrînd perfect concepția antrenorilor fruntași, felul în care ei au înțeles că trebuie pregătită o astfel de competiție. Pe primul plan al întrecerii au rămas, ca și în anii trecuți **Steaua** și **Dinamo București**, care s-au manifestat din nou ca principale protagoniste ale luptei pentru titlu. Îmbucurător este faptul că cei doi antrenori **(prof. Cornel Oțelea** la formația campioană și **prof. Oprea Vlase** la Dinamo) au lucrat cu spor în perioada pregătitoare, prezentînd două formații, de fapt baza lotului nostru reprezentativ, cu un grad de instruire bun. Și mai îmbucurător este însă că acești doi tehnicieni, spre cinstea lor, au acordat un mare credit tineretului, cu toate că, sincer vorbind, nu ei ar fi trebuit să fie primii pe acest tărîm. Atît la Steaua **(Sorin Drăgăniță)**, cît și la Dinamo **(Filipescu** și **Moțoc)**, prezența unor handbaliști cu certe perspective s-a făcut evident simțită în joc, ei contribuind direct la creșterea eficacității combinațiilor ofensive și la ridicarea gradului de siguranță a apărării.

Marea și plăcuta surpriză a acestor prime șase etape ale întrecerii au constituit-o două formații studențești: **Universitatea București** și **Universitatea Cluj**. Mai întîi trebuie spus că ambele teamuri au abordat lupta pentru un loc cît mai bun în clasament cu efectivele simțitor slăbite prin plecarea unor jucători experimentați care și-au încheiat studiile: **Orban, Kicsid, Bădău, Paraschiv, Schuman, Chircu** (Universitatea București), **Panțiru, Petri, Schmidt, Rotaru** (Universitatea Cluj). În ciuda acestui fapt, ambele echipe ocupă în prezent locul III (Universitatea București) și locul IV (Universitatea Cluj), adică imediat în apropierea fruntașelor și, spre onoarea lor, înaintea multor formații care au avut toate condițiile să stea acum pe trepte mai înalte ale clasamentului. Secretele unei astfel de surprinzătoare prezențe? Prospectarea perspectivei cu multă înțelegere și grijă, pregătirea participării la campionat într-un grad de intensitate ridicat, la nivelul cerințelor unei astfel de competiții. Cei doi antrenori: **conf. univ. Eugen Trofin** la Universitatea București și **prof. Romeo Sotiriu** la Universitatea Cluj și-au refăcut loturile prin promovarea cu curaj a elementelor tinere și au intrat în campionat cu un bagaj de pregătire fizică care le-a dat o frumoasă dobîndă în puncte!

Interesant ni se pare faptul că între maniera de lucru a acestor doi tehnicieni a existat totuși o deosebire. În timp ce Universitatea București a insistat în folosirea unei formații de bază (Cosma, Stef, Anton, Cîrlan, Voinea, Traian), căreia i-au fost conferite prin antrenamente asidue un ritm de joc impresionant de rapid și o agresivitate defensivă accentuată, prezența debutanților (Lincă, Tîrniceru, Szabo, făcîndu-se numai atunci cînd echipa conducea comod sau cînd — cum a fost cazul în meciul cu Dinamo București — titularii și-au pierdut cadența, Universitatea Cluj a titularizat din start cîțiva jucători (Șajgo, Orosz, Slavici, Udrea, Popa), care treptat s-au acomodat cerințelor diviziei A, ajutînd astfel ca echipa să se prezinte, în scurt timp, ca un tot omogen. Sînt două sisteme diferite — ambele însă cu rezultate dintre cele mai bune.

O comportare neașteptat de bună au avut și alte două formații: **S.C. Bacău** (antrenor **prof. Mihai Horobăț**) și — surpriză! — proaspăta promovată **Trotușul Or. Gh. Gheorghiu-Dej** (antrenor prof. **Mihai Pintea**). Prima a ieșit din tiparul unui joc unilateral tactic, recunoscut în handbalul nostru prin încetineala lui, prin economia de efort, iar cea de a doua s-a înscris cu curaj și, firește, pe fondul unei pregătiri adecvate în circuitul principalelor valori ale handbalului nostru masculin.

Au existat, din păcate și echipe care au „căzut" la aceste prime examene. Despre ele vom scrie într-unul din numerele noastre viitoare. Deocamdată să subliniem un fapt deosebit: clasamentul reflectă absolut corect raportul de forțe din campionat. Este o consecință directă a noii formule, în care nu prea există jocuri... „acasă"!

Călin ANTONESCU

S. C. Bacău este formația care a furnizat o plăcută surpriză în primele etape ale campionatului. In imaginea noastră, Păcuraru (S. C. Bacău) înscrie un gol în poarta echipei noastre campioane, Steaua

CLASAMENTUL DIVIZIEI MASCULINE A

1.	Steaua	6	6	0	0	129— 76 12
2.	Dinamo Buc.	6	6	0	0	123— 78 12
3.	Univ. Buc.	6	5	0	1	106— 87 10
4.	„U" Cluj	6	3	1	2	84— 96 7
5.	S. C. Bacău	6	3	0	3	86— 93 6
6.	Trotușul	6	2	1	3	93—106 5
7.	Poli. Timiș	6	1	0	5	84—104 2
8.	Dinamo Bv.	6	1	0	5	88—112 2
9.	Independența Sibiu	6	1	0	5	91—113 2
10.	Politehnica Gl.	6	0	2	4	76— 93 2

BASCHET

VOINȚA-I.E.F.S. II 40-22 ÎN MINUTUL 30, ȘI... A ÎNCEPUT PLOAIA

Din partidele etapei a patra a „Cupei Olimpia", competiție rezervată echipelor feminine din Capitală, nu s-a putut disputa decît una și anume aceea dintre Voința și I.E.F.S. II. Începutul meciului a fost echilibrat, dar din min. 7 baschetbalistele de la Voința au pus stăpînire pe joc și, beneficiind, din nou, de forma bună manifestată de Gabriela Ionaș și Tatiana Rădulescu, au terminat primele 20 de minute cu un avans de patru coșuri: 28—20. Repriza secundă a stat sub amenințarea ploii, pe care sportivele de la Voința nu au băgat-o în seamă și au înscris coș după coș, în vreme ce studentele erau preocupate mai mult să vadă dacă... plouă sau nu plouă. Doar Rethi a fost cu gîndul la joc și a înscris singurul coș al formației secunde a I.E.F.S.-ului. Cert este că Voința și-a asigurat în 30 de minute un avantaj de 18 puncte și bine a făcut, deoarece la scorul de 40—22 a început să plouă torențial. Arbitrii s-au consultat cu cei doi antrenori și cu toții au căzut de acord ca întîlnirea să fie încheiată la acest scor.

Ultimele întreceri ale „Cupei Olimpia" sînt programate azi (ora 19: Voința — Olimpia) și mîine (de la ora 17,30: Politehnica — Olimpia și I.E.F.S. II — Școala sportivă nr. 2), pe terenul Olimpia din șos. Vitan.

A. VASILESCU

Propuneri de modificare a unor reguli de joc în volei

— Interviu cu Constantin ARMĂȘESCU, președintele colegiului central al arbitrilor —

Recent, s-a întors în țară președintele Colegiului central al arbitrilor din cadrul F. R. Volei, dr. Constantin Armășescu, membru în comisia internațională de arbitraj, care a participat la două cursuri unul organizat la München cu prilejul „Turneului celor 6 națiuni", iar celălalt, la Barcelona. Tot aici el a asistat și la Campionatul european de juniori. La înapoiere, am avut o scurtă convorbire cu cunoscutul arbitru internațional.

— Ce scop a avut cursul de la München?

— Cu prilejul „Turneului celor 6 națiuni", la feminin (13—19 august), federația de volei din R. F. a Germaniei a organizat acest curs de arbitraj cu scopul testării și formării arbitrilor în vederea folosirii lor la turneele olimpice (la care au fost invitați din oficiu 4 arbitri internaționali de reputație, între care și compatriotul nostru Costin Mușat), împreună cu dr. Endre Holvay (Ungaria), președintele Comisiei internaționale, am fost invitat să conduc acest curs. Între cursanți, care au oficiat în cadrul „Turneului celor 6 națiuni", am avut arbitri din mai multe țări europene și din Asia, aspiranți la ecusonul de arbitru internațional. Toți cei prezenți au arătat o foarte bună pregătire teoretică și practică.

— Ce manieră de arbitraj se impune acum pe plan internațional?

— Evident, arbitrajul larg. Se tinde spre lăsarea jocului mai liber, spre sancționarea doar a greșelilor evidente. Îndeosebi, față de preluarea mingii de sus, în degete, se manifestă mai multă toleranță. Această manieră tinde să ralieze pe toți arbitrii, contribuind la sporirea spectaculozității jocului.

— Într-o discuție pe care am avut-o de curînd cu antrenorul japonez Akira Kato, acesta opina pentru desființarea liniei de centru. Ce părere aveți?

— Cunosc această idee. Ea a figurat, într-o altă formulare, ca propunere a delegației japoneze la ședința comisiilor tehnice ale F.I.V.B., care a avut loc la 5 septembrie, la Barcelona. Propunerea era, nu de a se desființa ci de a se lăți linia de centru (pe care se poate călca, dar nu poate fi depășită de jucători) de la 5 la 10 cm. Mi se pare, într-adevăr, o necesitate pentru jocul de volei. Chiar și desființarea ei ar fi posibilă, aceasta neaducînd prejudicii jocului în sine. Într-un asemenea caz, s-ar impune restructurarea regulamentului, deci apariția unor reguli noi.

— Ce alte chestiuni au mai fost discutate în cadrul ședinței comisiilor tehnice?

— Merită amintită propunerea comisiei de arbitraj de a se interzice blocajul în afara antenelor (tijelor așezate la o circumferință de minge de benzile verticale ale fileului), constatîndu-se că în cazul atacului pe zona exterioară apărarea la fileu nu-și mai are rostul, mingea fiind considerată afară și echipa în atac penalizată. De asemenea, a fost stabilit un nou cod de semnalizare în arbitraj. Ca proiect, el a fost înaintat spre aprobare Consiliului de administrație al F.I.V.B. S-a mai propus ca la campionatele mondiale sau continentale care se desfășoară concomitent în mai multe localități, comisia specială de supraveghere a arbitrajelor, compusă de obicei din 3 membri, să-și mărească numărul, astfel că în toate seriile arbitrajele să poată fi controlate.

— Ați mai condus un curs de arbitri și la Barcelona...

— Două. Unul numai cu arbitri spanioli și altul cu candidații arbitri internaționali din Spania, Anglia și Franța. De data aceasta, candidații s-au dovedit cu posibilități reduse, în special din punct de vedere practic.

— Ați asistat și la campionatul european de juniori. Ce impresie v-au făcut echipele?

— Competiția a fost dominată de echipa U.R.S.S., care s-a arătat mult mai bine pregătită decît celelalte participante. De asemenea pentru specialiști, echipa Iugoslaviei a constituit o plăcută surpriză. Tinerii jucători iugoslavi cunosc bine procedeele tehnice, au calități fizice deosebite, temperament de concurs și multă dorință de afirmare. Iată de ce mulți susțin că juniorii iugoslaviei sînt mai valoroși chiar decît seniorii acestei țări.

Față de valoarea pe care o arată primele lor reprezentative, formațiile de juniori ale R.D.G. și Cehoslovaciei au însemnat pentru mine o decepție, în timp ce echipa Greciei, pregătită de Ștefan Roman a dovedit frumoase calități, deși nu a obținut calificarea în primul turneu final. În orice caz, cu o excepție (Danemarca), echipele prezente la C. E. au etalat apreciabile calități și au lansat cîțiva jucători pe care-i vom întîlni curînd în primele reprezentative.

Aurelian BREBEANU

AGENDA vînătorului și pescarului sportiv

CONGRESUL C.I.P.S.

În intervalul 17—19 septembrie, la San Marino se vor desfășura lucrările celui de al 18-lea Congres al Confederației Internaționale de Pescuit Sportiv.

Delegația română care va participa la Congres, condusă de tovarășul Tiță Florea, președintele Asociației Vînătorilor și Pescarilor Sportivi din Republica Socialistă România, a plecat ieri la San Marino.

CLUBUL VÎNĂTORILOR

Din inițiativa A.G.V.P.S. și cu sprijinul Federației române de tir a luat ființă Clubul vînătorilor din București. Scopul acestui club este acela de a stimula dezvoltarea spiritului vînătoresc, de a contribui la strîngerea legăturilor între vînători, de a duce la perfecționarea pregătirii sportive a vînătorilor din București. Clubul are sediul în incinta Poligonului Tunari. Membru al acestui club poate deveni orice vînător înscris într-o asociație vînătorească bucureșteană care a îndrăgit natura, vînătoarea și ținut vînătoresc.

PATRU CONCURSURI LA LUGOJ

La Lugoj, pe rîul Timiș, în zilele de 18 și 19 septembrie se vor desfășura, pe rînd, patru concursuri de pescuit staționar, în care se vor întrece cei mai buni pescari sportivi din țară.

Concursurile au caracter de selecție în vederea constituirii lotului național de pescuit staționar care va reprezenta România la viitorul campionat mondial.

MOTO

CAMPIONATELE REPUBLICANE — ÎN FAZELE DECISIVE

Campionatele republicane au ajuns în fazele superioare. Astfel, pe traseul de pe valea Răcădăului de lîngă Brașov va avea loc duminică penultima etapă a campionatului de motocros. Tot duminică se va desfășura în Capitală actul final al campionatului de dirt-track.

În cele două campionate conduc: **dirt-track** — Ion Bobîlneanu (Voința Sibiu); **motocros**: clasa 250 cmc — Aurel Ionescu (Metalul Buc.), clasa 500 cmc — Cristian Dovids (Metalul Buc.); juniori — Gheorghe Voicu (Steagul roșu Brașov), motorete românești — P. Oprea (Steagul roșu Brașov); echipe — Steagul roșu Brașov.

21 SEPTEMBRIE — TRAGEREA EXCEPȚIONALĂ LOTO

În toate agențiile Loto Pronosport a început vînzarea biletelor pentru tragerea excepțională LOTO din 21 septembrie a. c., tragere care vă dă posibilitatea să cîștigați în număr NELIMITAT: autoturisme, excursii și bani.

Se atribuie autoturismele: DACIA 1300 și DACIA 1100, excursii a cîte 2 locuri la Brașov cu petrecerea Revelionului și cîștiguri în numerar de valoare fixă și variabilă.

● Cîștigătorii excursiilor de la tragerea excepțională Pronoexpres din 5 septembrie 1971 (continuare): 21. Luchian Vasile — Fetești jud. Ialomița; 22. Scarlat Mihalache și 23. Fătu I. Constantin din Ploiești; 24. Botka Ioan și 25. Forizs Iosif din Satu Mare; 26. Botez Aurel și 27. Vatan Lucreția din Sibiu; 28. Voian Ioan — com. Comlosul Mare jud. Timiș; 29. Moghiori Nicolaie — com. Blăjel jud. Sibiu; 30. Buhai Mihai — Suceava (continuare în numărul de vineri).

NUMERELE EXTRASE LA TRAGEREA PRONOEXPRES NR. 37 DIN 15 SEPTEMBRIE 1971

Fond general de cîștiguri: 2 294 516 lei, din care 1 287 721 lei report.
Extragerea I: 22 18 6 30 40 10
Fond de cîștiguri: 1 661 435 lei, din care 1 138 942 lei report categ. 1.
Extragerea a II-a: 21 42 12 6 38
Fond de cîștiguri: 633 081 lei, din care 148 779 lei report categ. A.
Plata premiilor pentru această tragere se va face astfel:
În Capitală începînd de joi 23 septembrie pînă la 29 octombrie 1971 inclusiv; **în țară** începînd de aproximativ marți 28 septembrie pînă la 29 octombrie 1971 inclusiv.

CIȘTIGURILE TRAGERII LOTO DIN 10 SEPTEMBRIE 1971

Extragerea I: Categ. 2: 5,40 variante a 14 407 lei; categ. 3: 22,10 a 3 542 lei; categ. 4: 20,50 a 3 819 lei; categ. 5: 89,80 a 872 lei; categ. 6: 176,60 a 443 lei.
Report categoria 1: 201 839 lei.
Extragerea a II-a: Categ. B: 3,10 variante a 21 313 lei; categ C: 10,90 a 6 062 lei; categ. D: 19 a 3 477 lei; categ. E: 20,35 a 3 247 lei; categ. F: 40,85 a 1 617 lei; categ. Z: 1 075,45 a 100 lei.
Report categoria A: 66 070 lei.

Rubrică redactată de Loto—Pronosport

Administrația Asigurărilor de Stat

oferă pentru sportivii patriei noastre o gamă variată de forme de asigurare, care poate satisface orice preferințe, indiferent de ramura de sport în care activează.

Asigurarea este valabilă atît pe terenul de sport — din țară sau străinătate — pe stradă, în autovehicule, la locul de muncă, acasă etc.

Primele de asigurare sînt convenabile.

Se pot încheia una sau mai multe asigurări din următoarele forme:

— asigurarea de accidente cu sume fixe și sume convenite;
— asigurarea de răspundere civilă și de accidente în legătură cu utilizarea motocicletelor la concursuri, întreceri și antrenamente pentru acestea;
— asigurarea autovehiculelor pentru avarii sau de răspundere civilă în legătură cu utilizarea lor la concursuri, întreceri sau antrenamente pentru acestea;
— asigurarea sportivilor din cadrul aeronauticii sportive (pentru sportivii parașutiști).

NOU PENTRU ELEVI

Administrația Asigurărilor de Stat a introdus recent o nouă formă de asigurare dedicată în exclusivitate elevilor care frecventează cursurile de zi ale unei școli sau ale unui liceu.

Asigurarea se poate încheia în baza unei declarații de asigurare semnată de unul din părinți pentru elevii în vîrstă de pînă la 14 ani, sau chiar de elevi dacă au împlinit vîrsta de 16 ani.

Asigurarea se încheie la alegere, în cadrul aceleiași durate, prin unul sau mai multe contracte.

Prima de asigurare este foarte convenabilă: 12 lei sau 24 lei pe un an, în funcție de profilul școlii sau liceului frecventat.

(1935)

De pe cuprinsul țării

INTERES PENTRU SPORIREA BAZEI MATERIALE

Peisajul cultural-sportiv al comunei Florești (județul Prahova) se schimbă continuu. Salariații Uzinei de anvelope din localitate — animați în permanență de **ing. Nicolae Rada**, președintele asociației Victoria — participă cu entuziasm în orele lor libere la amenajarea unor instalații sportive, menite să le înlesnească practicarea disciplinelor preferate. După ce au terminat construirea Casei de cultură cu încăperi destinate șahului și tenisului de masă, acum lucrează cu sîrg la ridicarea unei arene de popice cu două piste, a cărei fundație a fost deja turnată. Tot prin muncă patriotică au fost reparate tribunele și gardul înconjurător al terenului de fotbal și s-au amenajat noi vestiare. De asemenea, pista de atletism a fost recondiționată, iar conducerea uzinei de anvelope din Florești are în proiect construirea unui stadion lîngă Casa de cultură, care urmează să fie dat în folosință în toamna anului viitor.

Așa cum harnicii salariați ai uzinei s-au făcut cunoscuți prin calitatea anvelopelor, sperăm că în scurt timp ei să dovedească și în sport că doresc să fie în frunte.

UN NOU COMPLEX SPORTIV LA PITEȘTI

În planul larg de dezvoltare a orașelor patriei noastre, zonele de sport și agrement ocupă locul ce li se cuvine, ele oferind oamenilor muncii un climat excelent pentru reconfortare și călire a organismului.

Pe această linie se înscriu și preocupările edililor piteșteni pentru sporirea patrimoniului sportiv al orașului. Zilele trecute — în prezența tovarășilor **Gheorghe Năstase**, prim secretar al Comitetului județean de partid, președintele Consiliului popular **județean, Alexandru Popescu**, prim secretar al Comitetului municipal de partid, primarul municipiului, a altor reprezentanți ai organelor de partid și de stat locale — au început lucrările la noul complex sportiv al orașului situat în zona cartierului muncitoresc Găvana.

Pe platoul de peste 8 000 mp. vor fi amenajate terenuri de volei, handbal, baschet, o pistă de aeromodele, două terenuri de fotbal, patru de tenis, trei bazine de înot, cabine, vestiare etc.

Subliniind că mai mult de jumătate din volumul lucrărilor va fi executat prin muncă patriotică, promitem că vom insera cu promptitudine știrea despre primele succese în munca de dare în folosință a noului complex. Pînă atunci să urăm tuturor constructorilor: „Spor la treabă".

YO6KBM... PE RECEPȚIE

Sport mai puțin spectaculos atunci cînd este privit din afară, radioamatorismul are o mare putere de seducție în momentul cînd începi să-i descifrezi tainele. Fără tribune în delir (din contră, solicită liniște cît mai multă), fără aplauze la scenă deschisă, fără a fi contestați sau adulați de eternii „tifosi", radioamatorii stabilesc performanțe de precizie, bat recorduri de distanțe. Firește, toate, pe calea undelor. Iată de ce înregistrăm cu satisfacție rodnica activitate desfășurată la Radioclubul județean din Tg. Mureș. Pînă în prezent, prin stația radioclubului și prin celelalte stații din județ s-au stabilit legături radio cu 134 de țări, dintre care 94 cu prefixe confirmate.

Printre cele mai frumoase rezultate se numără obținerea Diplomei W.A.C. (lucrat toate continentele cu control R.S.T. 5—9—9 în 24 de ore) de către **Ștefan Samu**. Alături de el mai putem aminti pe **Francisc Süket, Csaba Birinyi, Albert Klingenspdro, Mihai Mezö**, precum și cercurile radio de la **Școala generală din Toaca, Casa pionierilor din Tîrnăveni** și **Liceul „Al. Papiu" din Tg. Mureș.**

ATLEȚII DIN PLOPENI

Afirmînd că sportul a început cu atletismul credem că nu greșim. De aceea, a cere — și a da în același timp — prioritate atletismului ni se pare a adopta o poziție în concordanță cu înseși legile practicării sportului. În acest sens, activitatea tinerei secții de atletism de la Metalul Plopeni merită a fi subliniată. La numai doi ani de la înființare, prin străduințele antrenorului **Florian Dușescu**, reprezentanții secției au reușit să se facă „temuți" pe plan județean, obținînd totodată și rezultate de valoare republicană. În afara titlurilor de campioni județeni — **Constantin Micu** la disc, **Eugen Cristea** la marș juniori III, **Gia Vasile** la greutate și **Vasile Stelian** la 5 000 m juniori — atleții din Plopeni au cucerit prin **Ștefan Ioniță** titlul de campion republican la 5 km marș juniori II.

La Plopeni, atleții vor să urce stacheta performanțelor cît mai sus. Succes!

rubrică realizată cu sprijinul corespondenților AL. MOMETE, I. PĂUȘ, Fl. ALBU

În C.E. de baschet

Un succes remarcabil al României: 76-72 cu Spania

● Vineri, România va juca cu Cehoslovacia

ESSEN, 15 (prin telefon). Pierzînd meciul cu Polonia 74-80, reprezentativa României a ratat poate cea mai mare șansă a sa din istoria campionatelor europene de a se clasa în primele patru locuri ale competiției. Și faptul este cu atît mai dureros cu cît sportivii români au jucat bine și, după evoluția partidei, li s-ar fi cuvenit victoria. Ei au avut procentaje superioare adversarilor (și la aruncările libere și la cele din acțiune), au acționat mai calm, mai lucid, s-au „bătut" pînă la epuizare, dar pînă la urmă au trebuit să cedeze în fața superiorității sub panouri a adversarilor (Polonia a recuperat 17 mingi în atac, România doar 5), dar și a... arbitrului Ștefanutti, ale cărui decizii au stîrnit indignarea oficialilor F.I.B.A. și a numeroșilor ziariști prezenți aici. În plus, trebuie menționat că antrenorul Zagorski a făcut schimbări judicioase în special în ceea ce-l privește pe Jurkiewicz, reintrodus în ultimele minute cînd a înscris șase puncte decisive. În sfîrșit, ca observație generală asupra formației române: din nou jucătorii înalți au fost inferiori adversarilor direcți, atît în ceea ce privește eficacitatea, cît și aportul adus în recuperarea mingilor.

Tot în seria de la Essen, Spania și R. F. a Germaniei au furnizat o partidă foarte echilibrată. Echipele au condus pe rînd, dar în final plusul de tehnică al formației și valoarea deosebită a pivotului Luyk au determinat victoria team-ului spaniol: 73—69 (43—39). R.F. a Germaniei rămîne, totuși, revelația grupei A, pentru că a avut posibilități certe de a cîștiga în fața selecționatelor Poloniei, României și Spaniei, dar insuficiența conducerii tehnice a fost hotărîtoare. Cît privește reprezentativa U.R.S.S., ea a întîmpinat o rezistență mai dîrză decît era de așteptat din partea echipei Franței (rezultat 75—63).

Reprezentativa României și-a încheiat meciurile în grupa A cu o frumoasă victorie asupra echipei Spaniei: 76—72 (33—33). Au înscris Tarău 7, Savu 11, Chivulescu 10, Dragomirescu 13, Popa 2, Oczelak 8, Albu 10, Georgescu 11, Pîrșu 2, Cimpeanu 2 pentru învingători (Diaconescu nu a jucat, deoarece a fost lovit în partida cu Polonia), respectiv Rodriguez 19, Luyk 19, Margal 12, Martinez 4, Sagi-Vella 6, Ramos 6, Brabander 3, Santillana 3. Au condus bine Jaksic (Iugoslavia) și Chasun (Israel).

În alt meci, U.R.S.S.—Polonia 94—73 (47—43). La ora închiderii ediției, formația R.F.G. conducea pe cea a Franței cu 34—10, în min. 13.

Clasamentul grupei: 1. U.R.S.S. 10 p, 2. Polonia 9 p, 3. **România** 8 p, 4. Spania 7 p, 5—6 R.F.G. sau Franța, în funcție de rezultatul direct.

Joi este zi de pauză, iar vineri România va juca cu Cehoslovacia, urmînd ca învingătoarea să întîlnească sîmbătă pe cîștigătoarea partidei Spania — Bulgaria, pentru locurile 3—4 în clasamentul final al C.E.

★

La Böblingen, cele șase participante și-au încheiat disputa. În ultima etapă au fost înregistrate următoarele rezultate: Cehoslovacia—Israel 113—85 (63—40), Bulgaria—Turcia 87—60 (46—31), Iugoslavia—Italia 79—68 (33-30). În ultima partidă, campionii mondiali s-au impus din nou prin superioritatea taliei, robusteții și a forței de joc.

Clasamentul grupei: 1. Iugoslavia 10 p, 2. Italia 9, 3 Bulgaria 8 p, 4. Cehoslovacia 7 p, 5. Turcia 6 p, 6. Israel 5 p.

Sportivii sovietici au dominat net reuniunea de ieri, la caiac-canoe

Miercuri, pe lacul Herăstrău, o reprezentativă sindicală de caiac-canoe din U.R.S.S. a întîlnit selecționata sindicală a țării noastre. Concursul, care a programat șapte curse de viteză (500 m), a fost dominat de caiaciștii și canoiștii sovietici, învingători în majoritatea disputelor.

Reuniunea a debutat cu proba de **K 1 — băieți**. Ea a fost cîștigată, după o evoluție frumoasă, de **G. Karuhin** (U.R.S.S.), aflat tot timpul în fruntea plutonului. Sportivii oaspeți vor mai trece linia de sosire și în probele de **canoe simplu** (prin N. Fedulov) și **K 1 — fete** (L. Ivanova). În continuare, caiaciștii și canoiștii sovietici vor mai cîștiga și cursele de **K 2 — băieți** (Karuhin — Petruhin), **K 2 — fete** (Beresneva — Ivanova) și **K 4 — băieți.**

O comportare meritorie în acest concurs au avut canoiștii români **I. Ilievici** și **I. Erofei**, care, în proba de canoe dublu, și-au întrecut distanțat principalii adversari, ocupînd — în finalul cursei — primul loc. De subliniat buna organizare a concursului și nivelul ridicat al întrecerii, datorat — îndeosebi — caiaciștilor și canoiștilor oaspeți, care au prezentat ieri, pe Herăstrău, o puternică garnitură.

Rezultate: K 1 — 500 m (băieți): 1. G. Karuhin (U.R.S.S.) 1:57,4, 2. S. Timofan (România) 1:58,5, 3. V. Ștefan (România) 2:01,5; **K 1** (fete): 1. L. Ivanova (U.R.S.S.) 2:18,4, 2. L. Bereșneva (U.R.S.S.) 2:20,3, 3. N. Sadovnic (România) 2:26,0; **C 1**: 1. N. Fedulov (U.R.S.S.) 2:12,4, 2. B. Naghirnîi (U.R.S.S.) 2:13,7, 3. L. Varabiev (România) 2:18,2; **K 2** (băieți): 1. Karuhin — Petruhin (U.R.S.S.) 1:45,9, 2. Timofan — Vartolomeu (România) 1:48,3, 3. Abrahin — Poliacov (U.R.S.S.) 1:49,1; **K 2** (fete): 1. Bereșneva — Ivanova (U.R.S.S.) 2:06,6 2. Sadovnic — Timofte (România) 2:07,5, 3. Gîrlacu — Iliciu (România) 2:15,5; **C 2**: 1. I. Ilievici — I. Erofei (România) 2:05,0, 2. S. Nemeș — E. Nemeș (România) 2:07,1, 3. V. Kovalev — N. Galțev (U.R.S.S.) 2:07,8; **K 4** (băieți): 1. U.R.S.S. (G. Karuhin — M. Petruhin — N. Abrahin — M. Poliacov) 1:33,9, 2. România (V. Ștefan — I. Ciortea — I. Pantea — N. Simionescu) 1:36,0, 3. România (A. Sidorenco — C. Cazacu — S. Lescai — H. Buhaev) 1:43,5.

V. Tf.

sportul în lume

„TROFEUL JADRAN" LA POLO — UN CAMPIONAT MONDIAL NEOFICIAL

● Întrecerile se vor desfășura în insula Hvar ● Echipa S.U.A. prezentă pentru prima oară la acest turneu ● Palmaresul meciurilor directe între formațiile participante

A intrat în tradiția jocului de polo ca, din patru în patru ani, de fiecare dată cu un sezon înaintea J.O., cele mai bune formații din lume să se întîlnească pe Riviera iugoslavă și să-și dispute, într-un turneu ine-

Zoran Jankovici, căpitanul campionilor olimpici, unul din cei mai buni jucători din lume

galabil ca tărie, prețiosul trofeu al Mării Adriatice — „Cupa Jadran".

Anul acesta organizatorii au ales ca loc de desfășurare a întrecerilor noul bazin din insula Hvar, care va oferi condiții excelente de joc celor 8 echipe (cifră record), ce și-au anunțat participarea la această a IV-a ediție a competiției. Pentru prima oară în istoria întrecerilor turneului va fi prezentă și reprezentativa S.U.A., care se află, de cîteva săptămîni, într-un turneu în Europa. Așadar, în acest an, „Trofeul Jadran" și-l vor disputa echipele **Iugoslaviei** — campioană olimpică, **Uniunii Sovietice** — campioană europeană, **Italiei** — cîștigătoare a „Cupei Ungaria" în 1969, **României, Ungariei, Olandei, R.F. a Germaniei** și **S.U.A.**

Spre deosebire de turneul olimpic, în care cele mai bune formații din lume nu au întotdeauna prilejul — datorită sistemului pe grupe — să se întîlnească în partide directe, această competiție oferă, în cadrul unui veritabil maraton de 7 zile, cu 28 de meciuri, cea mai bună posibilitate de stabilire a ierarhiei în polo-ul mondial și de evaluare a șanselor înaintea J.O. de la München. Absența selecționatei R.D. Germane nu va afecta ordinea pe care o va stabili acest turneu, întrucît echipa germană (după cum am mai anunțat) nu va participa nici la Olimpiadă, locul ei fiind atribuit Olandei.

La această oră, toate participantele își verifică loturile ce le vor arunca în luptă în piscina din Hvar. **Poloiștii din Italia și România se pregătesc împreună la Roma**; cei din Ungaria și S.U.A., în bazinul din insula Margareta, la Budapesta. În fine, la Krefeld, se desfășoară un turneu internațional, cu participarea reprezentativelor Olandei, R.F. a Germaniei și Spaniei, la care a fost invitat arbitrul internațional Cornel Mărculescu.

Cele mai mari șanse de victorie în această ediție, — apreciază majoritatea specialiștilor — aparțin echipelor Iugoslaviei, U.R.S.S. și Ungariei (singura neînvinsă în acest an). Și, spre edificare, iată bilanțul meciurilor directe din acest an între participantele la „Trofeul Jadran":

IUGOSLAVIA: 5—3 cu Italia, 6—3 **cu România**, 5—4 cu U.R.S.S. și 7—5 cu Olanda (a pierdut de două ori, la Magdeburg, cu R.D. Germană: 2—5 și 4—5);

UNGARIA; 7—3, 6—1 și 7—3 cu Olanda, 9—1 și 8—1 cu R.F. a Germaniei 6—2 **cu România**;

U.R.S.S.: 5—2 și 6—4 **cu România**, 9—5 cu Olanda, 4—2, 6—4 și 7—3 cu R.F. a Germaniei;

ITALIA: 5—4 și 4—4 **cu România**, 5—4 cu Olanda;

OLANDA: 2—2, 4—2 și 2—1 cu R.F. a Germaniei, 3—2 **cu România**;

ROMÂNIA: 4—2 cu R.F. a Germaniei.

Singura echipă care, în decursul acestui sezon, a întîlnit toate partenerele din apropiatul turneu, este cea a **României**. Din cele 7 jocuri susținute, ea nu a cîștigat, însă, decît unul. Obiectivul reprezentanților noștri este clasarea în primele 5 locuri și repetarea, cel puțin, a performanței de la J.O. din 1964, lucru perfect posibil, dacă vom ține seama de evoluția „7"-lui românesc de-a lungul întregului an.

A. VASILIU

DECLARAȚIA COMITETULUI OLIMPIC AL U.R.S.S. PRIVIND CANDIDATURA ORAȘULUI MOSCOVA

MOSCOVA, 15 (Agerpres). — În legătură cu candidatura orașului Moscova de a organiza Jocurile Olimpice de vară din anul 1980, Comitetul Olimpic al U.R.S.S. a adoptat în unanimitate o declarație prin care sprijină propunerea Comitetului Executiv al Consiliului orășenesc din Moscova.

În declarație se subliniază că ideile mișcării olimpice, prin care se exprimă dorința sportivilor din întreaga lume de a contribui la dezvoltarea înțelegerii reciproce, a încrederii între popoare, la întărirea păcii în întreaga lume, sînt pe deplin însușite de sportivii sovietici. **„Dacă cinstea de a organiza a XXII-a Olimpiadă va fi acordată Moscovei — se arată în declarație — opinia publică sportivă, oamenii muncii din Capitala sovietică vor face tot ce este necesar pentru ca această mare competiție să se desfășoare cu succes și vor primi pe viitorii participanți la Jocuri cu ospitalitatea caracteristică poporului sovietic."**

În numele Comitetului unional pentru Cultură Fizică și Sport, vicepreședintele acestui for, Gheorghi Rogulski, a declarat că organizațiile sportive sovietice vor sprijini în mod activ pregătirea și desfășurarea Olimpiadei din anul 1980.

★

„Sîntem fericiți să aflăm că orașul Moscova își arată hotărîrea de a organiza Jocurile Olimpice" — a declarat președintele C.I.O. Avery Brundage, aflat la Luxemburg unde se desfășoară lucrările celei de-a 71-a sesiuni a C.I.O.

TURNEUL PREOLIMPIC DE BOX

MÜNCHEN, 15 (Agerpres). — La München au continuat întrecerile turneului preolimpic de box. Cea de-a doua gală a avut ca meciuri vedetă disputele din limitele categoriei cocoș în care s-au înregistrat următoarele rezultate: Forster (R. D. Germană) b. p. Mbogwa (Kenya); Turpin (Anglia) b.p. Domingo (Franța): Otsuka (Japonia) b. p. Hanna (Irlanda). La categoria semigrea, polonezul Gortadt a dispus prin k.o. tehnic în repriza a treia de Ouma (Uganda). Alte două victorii înainte de limită au obținut la această categorie Siemering (R. D. Germană) în fața danezului Sand și Anfimov (U.R.S.S.) în meciul cu Steinberger (R. F. a Germaniei).

La categoria mijlocie, nigerianul Jouria a cîștigat prin k.o. tehnic întîlnirea cu suedezul Kornbak.

STAN SMITH ÎNVINGĂTOR LA FOREST HILLS

NEW YORK, 15 (Agerpres). — După o întrerupere de trei zile, determinată de ploi torențiale și persistente, campionatele internaționale de tenis ale S.U.A. au fost reluate la Forest Hills cu probele înscrise în programul ultimelor zile. Primul titlu a revenit cuplului feminin americano-australian Rosemary Casals—Judy Dalton, care a învins în finală cu 6—3, 6—3 perechea franceză Gail Chanfreau—Françoise Durr. Cum Casals urmează să joace și finala de simplu, cu Billie Jean King, și-a menajat probabil forțele și nu l-a putut secunda pe Ilie Năstase în semifinalele de dublu mixt, pierzînd prin neprezentare. În această probă, victoria a revenit perechii Jean King (S.U.A.) — Owen Davidson (Australia), învingătoare în finală cu 6—3, 7—5 în fața cuplului Betty Stove (Olanda) — Bob Maud (R.S.A.).

La dublu masculin, americanii Stan Smith și Erik van Dillen au dispus în finală cu 6—4, 6—2, 6—2 de Marty Riessen (S.U.A.) și Tom Okker (Olanda). Apoi, în semifinalele probei de simplu bărbați, cehoslovacul Jan Kodes, deși condus cu 2—1 la seturi, l-a eliminat cu 7—5, 3—6, 4—6, 6—3, 6—4 pe negrul american Arthur Ashe. Comentatorii agențiilor de presă menționează că Ashe a fost handicapat de ploaia care a căzut începînd din setul patru, întrucît — după cum se știe — el poartă ochelari. În a doua semifinală, americanul Stan Smith l-a întrecut tot în cinci seturi: 7—6, 6—3, 3—6, 2—6, 6—3 pe redutabilul tenisman olandez Tom Okker.

În finală, Stan Smith l-a întrecut pe Jan Kodes cu 3—6, 6—3, 6—2, 7—6.

A patra ediție a Campionatului Balcanic de călărie

Aurelian Stoica conduce în proba de obstacole seniori

BELGRAD, 15 (prin telefon, de la trimisul nostru special).

Cea de a patra ediție a Campionatului Balcanic de călărie a luat startul miercuri după-amiază, într-o atmosferă sărbătorească, pe hipodromul din capitala Iugoslaviei. Reprezentanții celor cinci țări participante — Bulgaria, Grecia, Turcia, România și Iugoslavia — au început disputele pentru desemnarea noilor campioni.

Primii au intrat în concurs juniorii. În proba nr. 1 de obstacole. Ei au avut de învins dificultățile unui parcurs cu 12 obstacole (1,20 m înălțime) care, datorită și terenului îngreuiat din cauza ploii, a pus serioase probleme concurenților. Sportivii români au avut, în general, o comportare meritorie în confruntarea cu puternicii lor adversari — iugoslavi, turci și bulgari. De altfel, călăreții turci au ocupat primul loc prin F. Atapek cu Peter Pan. Cel mai bine dintre cei patru reprezentanți ai noștri s-a comportat Nicolae Vlad cu Sondor, care a terminat parcursul cu 0 puncte penalizare, dar, datorită unui timp mai slab cu 6 sec. față de cîștigător, a ocupat locul al III-lea. Campionul de anul trecut, L. Spasojevici (Iugoslavia) cu Mirot a greșit de două ori și, astfel, nu a reușit să se claseze între primii 10.

Reprezentantul nostru Gheorghe Nicolae a doborît un obstacol și a fost nevoit să se mulțumească doar cu locul 10, deși timpul înregistrat i-ar fi permis să ocupe locul 4.

După prima zi, clasamentul are următoarea configurație: 1. F. Atapek (Turcia) cu Peter Pan 0 p penalizare (70.7), 2. P. Iankov (Bulgaria) cu Magoșnic 0 p (73.3), 3. Nicolae Vlad cu Sondor 0 p (76.7), 4. B. Speglici (Iugoslavia) cu Ibar 0 p (82.2)... 10. Gh. Nicolae cu Blond 4 p (77.4)... 17. V. Contiu cu Titan 12 p (82.4), 18. Gioconda Pînzaru cu Lăcătuș 16 p (98.4).

La puțin timp după proba juniorilor, au intrat în concurs seniorii. Călăreții români au dominat întrecerea, obținînd, prin campionul de anul trecut, Aurelian Stoica, cu Picup, locul I, iar prin D. Velea, cu Viorica locul III. O caracteristică a întrecerii seniorilor a constituit-o faptul că nici unul dintre cei 37 de participanți nu a reușit să termine parcursul fără greșeală. Chiar și învingătorul a fost penalizat cu ¼ p. pentru depășirea timpului. Merită să evidențiem, alături de A. Stoica, și pe Cornel Iliin care, cu Viteaz, a ocupat locul 8. Dintre concurenții străini, M. Milutinovici (Iugoslavia) cu Venera II a avut o evoluție bună, clasîndu-se pe locul secund cu 3½ p penalizare. Iată clasamentul probei după prima zi: 1. **Aurelian Stoica** cu Picup ¼ p (96.0), 2. M. Milutinovici (Iugoslavia) cu Venera II 3½ p (96.7), 3. D. Velea cu Viorica 4 p (78,1), 4. N. Yaran (Turcia) cu Aisen 4 p (79,2)... 8. C. Iliin cu Viteaz 5 3/4 p (105,2).

Iată programul de mîine (n.r. azi): ora 8 — proba de dresaj din cadrul concursului complet; ora 14 — proba nr. 2 de obstacole pentru juniori și seniori.

Emanuel FÂNTÂNEANU

BOXERII FRANCEZI SE PREGĂTESC PENTRU MECIUL DE LA REȘIȚA

Pugiliștii francezi își continuă pregătirile în vederea întîlnirii pe care urmează să o susțină la 25 septembrie cu selecționata României în orașul Reșița.

Zilele acestea, lotul reprezentativei Franței, reunit la Paris, a primit vizita fostului campion mondial Georges Carpentier, care s-a întreținut cu mai mulți boxeri, printre aceștia numărîndu-se Cosentino, Khaloufi și alții. Fostul campion al lumii a dat prețioase indicații tehnice și tactice, tinerilor săi compatrioți.

TELEX • TELEX • TELEX • TELEX

În concursul internațional de atletism de la Bonn s-au înregistrat cîteva rezultate excelente. Belgianul Emile Puttemans a stabilit un nou record al țării sale în cursa de 5 000 m cu timpul de 13:24,6 (vechiul record aparținea lui Gaston Roelants — 13:34,6), Ingrid Helten (R.F.G.) a alergat 11,1 pe 100 m (record vest-german), iar Peter Hofmeister a obținut 10,1 și 20,6 în probele de 100 și 200 m.

■

La Leningrad a început cea de-a 30-a ediție a campionatului masculin de șah al U.R.S.S. Titlul de campion unional și-l vor disputa în acest an 21 de șahiști, printre care 14 mari maeștri. Dintre aceștia se remarcă foștii campioni mondiali Vasili Smîslov și Mihail Tal, precum și David Bronstein, Lev Polugaevski, Mark Taimanov, Efim Gheller, Leonid Stein.

La întreceri nu participă marii maeștri Boris Spasski, deținătorul titlului suprem, și Tigran Petrosian angajați în lupta pentru titlul mondial.

■

În primul tur al probei de simplu bărbați din cadrul turneului de tenis de la Sacramento (California), jucătorul american Cliff Richey (component al echipei S.U.A. pentru „Cupa Davis") l-a eliminat cu 6—1, 5—7, 6—1 pe jamaicanul Richard Russell. În alte două partide, Alex Olmedo (S.U.A.) l-a învins cu 6—2, 6—1 pe Ray Moore (R.S.A.), iar Jaime Fillol (Chile) a dispus cu 6—1, 5—7, 6—5 de Jim McManus (S.U.A.).

■

Cea de-a 4-a etapă a cursei cicliste dotată cu „Cupa Prieteniei", desfășurată între Rynbik—Trjinec, a fost cîștigată de rutierul cehoslovac Bilo, cronometrat cu timpul de 3 h 04". Pe locurile următoare s-au clasat polonezul Hanusik — la 30 sec., elvețianul Vege la 35 sec. etc.

În cadrul turneului masculin de volei de la Cairo, selecționata Senegalului a învins cu 3—1 (15—13, 4—15, 15—12, 15—9) echipa Republicii Arabe a Egiptului.

■

Astăzi se dă startul la Albi în cea de-a 10-a ediție a Turului ciclist al Franței de amatori „Tour de l'Avenir". Traseul deosebit de dificil este împărțit în 10 etape și comportă escaladarea vîrfurilor Izoard și Galibier din Munții Alpi. La cursă participă 70 de rutieri din Polonia, Cehoslovacia, Olanda, Elveția, Spania, Austria, R. F. a Germaniei și Franța. Sosirea va avea loc la 26 septembrie la St. Etienne.

■

Din Tokio se anunță că a fost perfectat meciul de box dintre fostul campion mondial la categoria grea Cassius Clay și Mac Foster. Disputa va avea loc la 29 noiembrie în „Palatul Sporturilor" din Tokio, cu o capacitate de 14 000 de locuri. Înaintea meciului de la Tokio, Cassius Clay va susține mai multe întîlniri demonstrative la Sao Paulo, Montevideo și Lima.

■

Federația vest-germană de fotbal a redus pedepsele unor jucători implicați în vara trecută într-o afacere de corupție. Astfel, cei doi jucători de la Hertha, **Patzke** și **Wild**, suspendați inițial pe viață, nu vor putea participa la activitatea fotbalistică timp de doi ani, iar căpitanul echipei Eintracht Braunschweig, **Ulsass**, va putea reintra în formația sa începînd din luna ianuarie a anului 1972. În schimb, portarul echipei F. C. Köln, Manfred Manglitz, rămîne suspendat pe viață ca și președintele clubului Kickers Offenbach, G. Canellas.

CORNELIA POPESCU ȘI CAROL CORBU VOR LUPTA CU RECORDURILE...

(Urmare din pag. 1)

să ofere spectatorilor de pe stadionul Republicii rezultate mari.

Urmărind pregătirile de pe pistele din Capitală, efectuate cu aceeași sîrguință de sportivii români și de oaspeți, nu se poate să nu intuiești o mare bătălie pentru performanțe răsunătoare. Din cei peste 200 de concurenți din 23 de țări, reprezentînd 4 continente, vor ieși la iveală, fără discuție, numeroși performeri ai „internaționalelor" noastre.

Trei vedete ale atletismului din Cuba: Ramirez, încadrat de Triana și Morales, ieri la un ușor antrenament, de acomodare, efectuat pe pista stadionului din parcul sportiv „23 August"

Fotografii de V. BAGEAC

●

●

ce, să recunoaștem, reprezintă un fapt deosebit, o mărturie grăitoare despre importanța și rezonanța acestei competiții în lumea atletismului internațional.

● **Cu prilejul celor 19 ediții ale campionatelor internaționale, pe stadionul Republicii au fost doborîte sau egalate următoarele recorduri: MONDIALE:** Iolanda Balaș (**România**) 1,85 m la înălțime, 6 iunie 1960; Elvira Ozolina (**U.R.S.S.**) 59,55 m la suliță, 4 iunie 1960; **EUROPENE:** Henk Visser (**Olanda**) 7,98 m la lungime, 17 septembrie 1956; Taisia Cencik (**U.R.S.S.**) 1,75 m la înălțime — **egalat — 17 august 1957; Dana** Zatopkova (**Cehoslovacia**), 56,57 m **la suliță, 13 septembrie 1958. Anul acesta vom înregistra, oare, un asemenea record? Ce părere au Cornelia Popescu sau Carol Corbu?**

În afara acestor recorduri mondiale și continentale, în fiecare an, la fiecare ediție, au fost îmbunătățite nenumărate recorduri naționale, al căror total trece de 200!

● Federația română de atletism a pregătit o medalie comemorativă pentru jubileul campionatelor internaționale.

● **Un mare număr de invitații au fost trimise școlilor din Capitală. Organizatorii „internaționalelor" doresc ca, printre spectatori, să se găsească cît mai mulți elevi care, în acest fel, vor putea face cunoștință cu atletismul și, în viitor, vor cobori, poate, pe stadion, în calitate de concurenți. De asemenea, și studenții au intrare liberă în zilele concursurilor, pe baza carnetului de student.**

PRINTRE CULOARE

● De-a lungul celor 19 ediții, de pînă acum, ale campionatelor noastre internaționale, au luat parte la întreceri atleți și atlete din 41 de țări, reprezentînd toate cele cinci continente. Cele mai multe participări — 19 — le-au avut atleții din **România** și **Ungaria.** În continuare, clasamentul participărilor se prezintă astfel: R.D. Germană 16, Polonia 14, Bulgaria 13, Cehoslovacia și U.R.S.S. cîte 11, Finlanda 10, Belgia, Franța, Olanda cîte 9, Austria și Iugoslavia cîte 8, R.F. a Germaniei, Elveția, Italia, Norvegia, Suedia și Turcia cîte 7, Grecia și Islanda cîte 5, Albania, Cuba, Danemarca, Marea Britanie și Luxemburg cîte 4, Iran și S.U.A. cîte 3, Australia, R.P. Chineză, Japonia și R.A. a Egiptului cîte 2, Chile, Israel, Jamaica, Kenya, Mongolia, Nigeria, Senegal, Spania și Tunisia cîte o dată.

Anul acesta, la ediția jubiliară, participă, pentru prima oară, atleți din Coasta de Fildeș, Gambia, Mexic și Sudan. În felul acesta, la întrecerile „internaționalelor" au participat reprezentanții a 45 de țări, ceea

DORIȚI SĂ VĂ SPECIALIZAȚI ÎN ATLETISM?

O veste bună pentru elevii dornici să se specializeze în diferite probe atletice: începînd de luni 20 septembrie (și pînă la 26 septembrie inclusiv), Școala sportivă de atletism din București organizează concursuri de selecție în probe de alergări, sărituri și aruncări.

Concursurile vor avea loc pe stadioanele Tineretului și Viitorul („23 August"), între orele 8—10 și 16—18.

Caleidoscop

„WINETU" DE LA... DUNĂRE

Goiko Mitici, popularul actor de film iugoslav, interpretul rolului lui Winetu, într-un serial de mare succes, turnat după cunoscutele romane ale lui Karl May, își datorează în bună parte succesul din cariera sa actoricească — sportului. La 12 ani era un călăreț fără cusur, apoi a făcut parte din echipa de gimnastică a școlii. În liceu era un fotbalist pasionat iar serile și le petrecea vîslind pe Dunăre. A luat premiu la scrimă și o „centură" la judo. Absolvent al Institutului de educație fizică din Belgrad, Mitici a fost atras către cinematograf, unde a făcut o carieră rapidă. Winetu, faimoasa căpetenie a indienilor, a fost rolul său de debut pe care l-a interpretat cu atîta veracitate datorită multiplelor sale calități sportive dublate și de un talent artistic remarcabil.

„Nu a apărut încă medicamentul care să poată înlocui sportul în ocrotirea sănătății oamenilor", spune Mitici, care n-a fost — se zice — niciodată bolnav.

CAMPING-TENIS

O inovație interesantă au oferit anul acesta campionatele de minitenis ale Franței. Peste două sute de băieți și fete în vîrstă de 9—11 ani au fost convocați la Paris și găzduiți în corturi, în Bois de Boulogne, lîngă terenurile de la Roland Garros. Această competiție destinată descoperirii de noi talente a avut și un interesant aspect educativ. Trăind alături de tenisul de performanță, în camping-ul din vecinătatea campionilor rachetei, micuții jucători au plecat cu amintiri de neuitat. Succesul obținut i-a determinat pe organizatori să perpetueze acest gen de tabără rezervată speranțelor tenisului.

BECKENBAUER ȘI ARTA ABSTRACTĂ...

Franz Beckenbauer numără printre amicii săi münchenezi și cîțiva pictori reputați pentru compozițiile lor abstracte. Unul dintre aceștia i-a dăruit, recent, un tablou, în semn de omagiu prietenesc. Franz a atîrnat pînza mai întîi în apartamentul său, dar a trebuit să o scoată curînd, neștiind ce să răspundă oaspeților, care îl întrebau din ce regiune e peisajul pictat.

L-a dus apoi la magazinul de articole sportive al cărui proprietar este. A trebuit să-l îndepărteze, fiind incapabil să răspundă clienților la ce sport se referă tabloul. Din încurcătură l-a scos soția care — fire practică — **l-a vîndut fără explicații** unui amator de artă modernă.

Pictorul a fost indignat: „N-am mai auzit ca cineva să-și vîndă propriul portret. Fotbaliștii ăștia!..."

Aruncare incorectă...
(Sport Illustrierte-München)

Se poate face schi și fără zăpadă! Ingeniozitatea creatorilor de echipament a permis „sportului zăpezilor" să depășească limitele sezonului alb. S-a ajuns chiar la organizarea de competiții estivale pe pante cu iarbă. Pentru acest gen de întreceri concurenții trebuie să fie, însă, prevăzuți cu „schiul-șenilă" pe care îl puteți vedea în fotografia alăturată — purtat de un participant la concursul desfășurat recent în stațiunea elvețiană Gstaad.

AZURIUL BALATON

Pe malul lacului Balaton a fost organizată și în acest an o tabără internațională, unde pionierii maghiari, alături de prietenii lor din alte țări socialiste, au petrecut o neuitată vacanță. Sportul a ocupat un loc de frunte în tabăra „Azuriul Balaton" unde au funcționat, fără întrerupere, pentru cluburi: „Delfinul vesel" cu secții de înot, sărituri în apă și canotaj (cel mai frecventat, de altfel), „Regina albă" care îi reunea pe amatorii de șah, „Mica rachetă" ce se adresa pasionaților constructori și „Mingea de piele", care a organizat un campionat de fotbal de mari proporții, fiindcă aproape toți pionierii au ținut să nu lipsească de la start.

AMERICANII CONTRA... AMERICANILOR!

În ultima vreme baschetul european este invadat de jucători americani care, dobîndind cetățenia țărilor în care activează, ajung în același ritm grăbit să figureze și în echipele lor reprezentative. Astfel, „giganții" Luiela și Brabender au devenit... spanioli și componenți ai echipei acestei țări. După multe peripeții, Vic Dheil a devenit... belgian. Mulți alți jucători de elită din S.U.A. — dintre care cităm pe Lae-Clark, Corcky Bell, Ger Kok, Susky etc. — au înaintat cereri de naturalizare, pentru Belgia și Italia.

Alarmat de această avalanșă americană și pentru a-i preîntîmpina urmările, William Jonas, președintele zonei europene a F.I.B.A., a prezentat un proiect care impune un stagiu de trei ani oricărui jucător naturalizat, înainte de a apare sub culorile patriei sale de adopțiune. Proiectul va fi supus spre aprobare la viitorul congres al acestui for.

Chiar în cazul cînd propunerea va fi aprobată, ea neputînd avea efect retroactiv, nu este exclus ca la J.O. de la München — de pildă — echipa S.U.A. să lupte cu echipe europene compuse din... americani.

UN SPRINTER DE 51 DE ANI

Pentru a atrage mai mulți spectatori la o competiție ciclistă de viteză din Marea Britanie, organizatorii l-au convins să revină pe velodrom pe Reginald Harris, campionul olimpic din 1948. Interesul față de acest participant s-a manifestat printr-o masivă afluență de spectatori în tribune. Harris, azi în vîrstă de 51 de ani, a demonstrat o splendidă formă fizică și a cîștigat cu un timp care l-a situat pe locul al III-lea în campionatul Angliei.

Campion mondial de amatori în 1947, laureat olimpic în 1948, „Reg" a trecut apoi la profesionism, dominînd probele de viteză ale ciclismului britanic pînă în 1956, cînd s-a retras din activitatea competițională.

DEBUT CONTRADICTORIU AL ECHIPELOR NOASTRE

fotbal

PILDUITOAREA FORȚĂ OFENSIVĂ A ARĂDENILOR

U. T. A. — Austria Salzburg 4—1 (2—0)

ARAD, 15 (prin telefon, de la trimisul nostru).

Imi este greu, stimați cititori, să vă redau în cuvinte atmosfera din vestiarul arădenilor în aceste puține minute care au trecut de la ultimul fluier de arbitru: jucători și antrenori, suporteri din cercul apropiat formației textiliste lăsau friu liber entuziasmului, felicitîndu-se, îmbrățișîndu-se, sărutîndu-se chiar, după frumoasa victorie...

U.T.A. a învins, dar în ce manieră splendidă, la o diferență de trei goluri — precum și-a dorit înainte de meci antrenorul Nicolae Dumitrescu — la capătul unui joc de mare tempo, palpitant, bogat în faze de fotbal-spectacol.

Nimic mai ilustrativ în privința festivalului ofensiv arădean decît acest concludent bilanț al șuturilor (27) expediate înspre poarta lui Puchegger, nota bene, în condițiile dificile în care s-a produs, întrucît trebuie spus, de la început, că astăzi Austria Salzburg, la curent cu isprava U.T.A.-ei din confruntarea cu Feijenoord, a mizat aproape totul pe cartea apărării, jucată adeseori la extrem, prin utilizarea betonului și, nu odată, a anti-jocului. Astfel stînd lucrurile, U.T.A. a avut mult de furcă pînă la deschiderea scorului. Mai bine de o jumătate de oră, tabela de marcaj nu suferise nici-o modificare și pentru faptul că ofensiva fotbaliștilor textiliști se desfășura sub semnul hazardului, cu mingi aruncate înalt în careul advers, acolo unde Austria Salzburg domina și numeric, și prin statura unor fundași cu alură de baschetbaliști moderni. Singurele momente de reală panică la poarta lui Puchegger le vor prilejui repetatele șuturi-bombă, dinafara careului, ale lui Broșovschi, respinse cu vădită dificultate, de lîngă bară, de inspiratul și curajosul goal-keeper austriac.

Forcingul U.T.A-ei aduce, totuși, în min. 33 și golul mult așteptat: Kun II, mereu pe fază, a interceptat în zona lui Sima o minge trimisă acasă de fundașul Filzmoser și, deși în unghi dificil, a plasat inspirat, în colțul lung, pe lîngă nefericitul portar ieșit în întîmpinarea balonului: 1—0. Stadionul a luat parcă foc, zeloșii suporteri neștiind ce-i așteaptă numai cinci minute după aceea: Austria Salzburg a declanșat un contraatac, Birău a „văzut" (el!) un fault comis asupra lui Lereter și a oprit, în careu, ca la handbal, balonul cu mîna. Arbitrul n-a ezitat nici o clipă, a indicat hotărît punctul de la 11 m, dar Grosser — vădit copleșit de emoții, în pofida celor 33 de ani ai săi — a expediat mingea aproape de mijlocul porții, oferind lui Vidac posibilitatea de a respinge, cu piciorul, balonul. Un mare moment psihologic al jocului a trecut, în curînd (min. 45) va urma majorarea scorului: Kun II, abil demarcat pe aripa stîngă, a centrat spre Broșovschi, care a introdus mingea, cu capul, în plasă, de la aproximativ 7—8 metri: 2—0.

La 2—0, U.T.A. și-a crezut, se pare, adversarul resemnat, și a început periculos de relaxată repriza a doua. Eroare! Austria Salzburg a profitat

BOTH

pe Ritter care, dintre fundașii centrali textiliști, a expediat balonul în plasă: 2—1. A urmat (min. 48) o bară semnată Broșovschi și min. 56 desprinderea de partenerul de întrecere: Lereter a interceptat inteligent, la mijlocul terenului, a centrat înalt în careu, dintr-un duel aerian Kibler — Domide, mingea a ajuns spre marginea careului mare, lateral stîng, de unde Both a reluat magistral și, la prima acțiune (min. 46) spre poarta lui Vidac, a redus din handicap. Libuda l-a servit, în adîncime, din volé, trimițînd în plasă, pe jos, în colțul scurt: 3—1.

De aici înainte, oaspeții ies mai mult la joc, producînd, în cîteva rînduri, emoții la poarta lui Vidac. Trecînd de clipele dificile, U.T.A. a reînnodat firul atacurilor, a țesut ingenios acțiuni surpriză, obținînd, relativ repede (min. 70), și cel de-al patrulea gol: un sut-centrare al lui Both, o minge deviată spre Broșovschi, o nouă tentativă respinsă la Domide, care de la 10 m, bine plasat, a reluat cu sete, învingîndu-l pe Puchegger: 4—1.

În ultimele 20 de minute jocul își păstrează sensul; arădenii au forțat și cel de-al cincilea gol, dar odată (min. 85) mingea trimisă de Kun II a lovit bara transversală, iar alteori s-a șutat periculos, dar șansa i-a apărat pe cei de la Austria Salzburg

G. NICOLAESCU

Stadion U.T.A. : **timp** închis : **teren** bun : **spectatori** — aproximativ 15 000. **Au marcat:** KUN II (min. 33), BROȘOVSCHI (min. 45), BOTH (min. 56), DOMIDE (min. 70), respectiv RITTER (min. 46). **Raportul șuturilor la poartă : 27—13** (pe spațiul porții : 15—6). **Raport de cornere :** 16—3.

U.T.A. : Vidac 8 — Birău 8, Lereter 8, Pojoni 7, Popovici 7, Domide 8, Petescu 8, Broșovschi 9, Sima 6, Kun II 9, Both 9.

AUSTRIA SALZBURG : Puchegger — Winkelbauer, Kibler, Mairhuber, Filzmoser, Libuda, Hirnschrodt, Grosser (min. 46 Blutsch), Hala, Ritter, Weidinger (min. 61 Stadler).

A arbitrat bine HRISTOS MIHAS (Grecia), ajutat la linie de **Iosif Ritter** și **Gabriel Blau** (ambii din Timișoara).

OPINII DUPĂ MECI

NICOLAE DUMITRESCU, **antrenor :** Două echipe cu concepții diferite : U.T.A. o formație de atac, ofensivă cealaltă — Austria Salzburg — un „11" care s-a străduit să limiteze înfrîngerea. La golul primit apărarea noastră s-a lăsat surprinsă. Acum avem șanse mari de calificare în turul II, dar pentru acest scop echipa noastră va trebui să lupte cu toată ardoarea în manșa a doua.

ERICH HOF, **antrenor :** Sincer să spun sînt dezolat de rezultat. Speram ca echipa mea să obțină un scor egal, sau să fie învinsă la un gol diferență. Acum la 3 goluri distanță ne va fi foarte greu să obținem calificarea în turul următor.

HRISTOS MIHAS (Grecia), **arbitrul jocului :** Meci foarte bun, tehnic, curat. Adresez felicitări ambelor echipe pentru că m-au ajutat în sarcina pe care am avut-o. După felul în care a evoluat U.T.A. cred că ea se va califica mai departe. Mi-au plăcut foarte mult Broșovschi, Kun, Both, Sima și Lereter.

MIRCEA PETESCU : Am obținut o victorie pe deplin meritată. Sîntem bucuroși pentru rezultat. Formația noastră e conștientă totuși de importanța meciului revanșă și, vă asigurăm, ea se va întrebuința la maximum pentru obținerea calificării în turul următor.

JOSEF WEISSKIND, **președintele clubului Austria Salzburg :** Joc foarte bun, consider că acasă vom putea recupera pentru a ne califica în turul II. Arbitraj foarte bun. U.T.A. este un adversar tehnic, astăzi ea a învins pe merit.

UN AUTOGOL A DECIS SOARTA PARTIDEI DE LA NAPOLI

A. C. Napoli — Rapid 1—0 (0—0)

NAPOLI, 15 (prin telefon, de la trimisul nostru).

Pe o vreme călduroasă, în nocturnă, 20 000 de napolitani — fiecare dintre ei un suporter zgomotos și fidel — au luat loc în tribunele stadionului „San Paolo", pentru a urmări întîlnirea internațională de fotbal dintre A. C. Napoli și Rapid București, prima manșă din turul I al „Cupei U.E.F.A.".

Jocul debutează într-un ritm rapid, impus de gazde, și chiar în primul minut trecem prin emoții : Altafini îl lansează pe Macchi, acesta sprintează fulgerător pe stînga și este necesară intervenția de ultim moment a lui Răducanu — ieșit temerar la marginea careului mare — pentru a înlătura pericolul. Treptat, partida se echilibrează și în min. 10 notăm primul șut al meciului : autor — Năsturescu, care reia puternic peste poartă o centrare a lui Angelescu. În minutul următor — prima lovitură de colț a întîlnirii, la poarta lui Zoff, dar „capul" lui Ene Daniel trece peste poartă...

Gazdele fac eforturi pentru a-și impune jocul, dar bucureștenii acoperă bine — prin Dumitru, neobosit, și Angelescu, „piston" între atac și apărare — zona centrală a terenului, de unde propulsează contraatacuri surprinzătoare. După ce Angelescu îl obligă pe Zoff să iasă din poartă pînă la limita careului mare (min. 16), Rapidul se află la un pas de deschiderea scorului : primind o minge de la Codrea, Neagu șutează violent pe jos, de la 30 m, și portarul napolitan plonjează cu disperare, deviind balonul în bară (min. 24) !

Din acest moment, italienii imprimă întîlnirii un ritm infernal și urmează cîteva minute „de foc" la poarta lui Răducanu. Apărarea giulești, condusă inteligent de Lupescu, respinge totul, dovedind calm și luciditate. Totuși, în min. 38, A.C. Napoli irosește o ocazie de gol, voleul lui Improta, expediat din interiorul careului, ocolind poarta lui Răducanu... Pînă la pauză, carnetul nostru de însemnări consemnează cîteva lovituri de colț în favoarea gazdelor și un „cap" al lui Neagu (min. 42), periculos, la cîțiva centimetri de butucile lui Zoff.

La reluare, napoletanii atacă vehement, în fața unei echipe care „închide" cu măiestrie toate căile de acces spre poarta lui Răducanu. Elevii lui Chiappella domină, au cîteva ocazii de gol (min. 49 — Altafini reia de puțin, cu capul, peste poartă ; min. 53 — „bombă" a lui Macchi pe lîngă bară ; min. 55 — șut al lui Improta, plonjon spectaculos al lui Răducanu), dar meciul se consumă într-un cadru de echilibru, contraatacurile fulgerătoare ale românilor surprinzînd nu o dată pe picior greșit apărarea gazdelor.

Ca și în prima jumătate a partidei, spre mijlocul reprizei italienii forțează, imprimînd jocului un ritm extrem de rapid, efectuînd demarări derutante și șutînd la poartă, cu putere, din cele mai diverse poziții. Minutele 70 și 71 prilejuiesc lui Răducanu două intervenții salutare : prima — un plonjon la picioarele lui Altafini, a doua — o „paradă" cu care deviază, peste bară, „capul" lui Macchi, cel mai amenințător atacant napoletan.

Cu 14 minute înainte de final se înscrie unicul gol al partidei, datorat unei nefericite întîmplări : la o centrare venită de pe dreapta, Lupescu încearcă să respingă balonul peste bară și marchează în proprie poartă, un gol pe care desfășurarea de pînă atunci a partidei — repet, în marea majoritate a timpului echilibrată — nu îl justifica...

Pînă la sfîrșitul meciului, cele două echipe își impart minutele de dominare, dar cea mai mare ocazie a acestui interval aparține bucureștenilor : Neagu șutează cu efect, din marginea careului, balonul îl depășește pe Zoff, dar trece pe lîngă bară !

Astfel se încheie partida de la Napoli, în care Rapidul — fără să se teamă de „firma" adversarului, de renumele internaționalilor italieni Juliano și Zoff, de experiența brazilienilor Sormani și Altafini — a făcut o figură onorabilă, fiind la un pas de un „egal" pe care-l merita.

Marius POPESCU

Stadion „San Paolo" ; **timp** — călduros ; **teren** — bun ; **spectatori** — aproximativ 20 000. **A marcat :** LUPESCU — autogol (min. 76).

A. C. NAPOLI : Zoff — Perego (min. 46 Ribari), Zurlini, Pogliana Panzanato, Montefusco, Sormani, Juliano, Macchi Altafini, Improta.

RAPID: Răducanu 10 — Pop 8, Lupescu 8, Mușat 8, Codrea 7, Dinu 9, Dumitru 10, Năsturescu 7 (min. 76 Codreanu), Ene Daniel 7, Neagu 8, Angelescu 8.

Arbitrul iugoslav PETAR KOSTOVSKI, **ajutat la linie de doi confrați italieni, a condus corect.**

CAUZE OBIECTIVE, DAR ȘI SUBIECTIVE ALE SCORULUI ALB REALIZAT DE STEAUA

Așadar, pe stadionul din La Valetta, Steaua n-a reușit să realizeze decît un scor alb, 0—0, deși, cunoscînd valoarea fotbalului maltez și a celui românesc, și făcînd comparația de rigoare, toată lumea aștepta o victorie a fotbaliștilor noștri. Dar ea nu s-a realizat. De ce ? Pentru că anumiți factori au concurat la acest rezultat neașteptat care, în cabina steliștilor, acolo pe stadionul din La Valetta, a adus regrete și amărăciune. Jucătorii noștri erau supărați nu pentru că șansele de calificare s-ar fi spulberat (nici nu poate fi vorba de așa ceva !), ci mai mult pentru faptul că în palmaresul echipei se va înscrie acest egal cu o echipă tare modestă. Dar această neplăcută surpriză au mai trăit-o și alte formații, poate mai valoroase decît Steaua de azi — de pildă Real Madrid, Spartak Trnava etc.

Spuneam că la acest 0—0 au contribuit cîțiva factori, obiectivi și subiectivi, pe care trebuie să-i explicăm pentru formarea unei păreri cît mai apropiate de adevăr în privința meciului de debut al echipei bucureștene în „Cupa cupelor". Ne-am dat seama că partida va fi dificilă încă la prînz, cînd fotbaliști noștri au făcut cunoștință cu stadionul „plantat" în inima orașului, strîns între clădirile lipite de gardul bazei sportive, cînd au văzut terenul de joc. Nici Sătmăreanu, nici Tătaru sau Vigu, care au evoluat în multe țări, n-au mai avut ocazia să calce pe o asemenea suprafață de joc. Terenul este de pămînt, acoperit cu un strat subțire de nisip, amestecat cu pietre mărunte. Cei ce au avut ghete cu crampoane bune doar pentru gazon, după 20 de minute de antrenament (ca și la meci, a doua zi), nu mai puteau călca. Și atunci, singura soluție a fost să se pună vată pe talpă. Doar cîțiva (și aici este vorba de lipsă de prevedere, de neînțeles la jucători fruntași) au avut ghete cu crampoane de cauciuc. Sătmăreanu a jucat în pantofi „Adidas", cei pe care îi folosesc, de regulă, handbaliștii. Dar la fiecare pas, piciorul aluneca, nisipul fugea de sub talpă.

Apoi, căldura. Luni, la antrenament, toată lumea se speriase. Plecați de pe malul mării, unde briza aducea o undă de răcoare, pe stadion ne aflam, parcă, într-un cazan cu smoală. Tătaru spunea că era mai cald decît în Mexic. Noroc că în ziua meciului cerul a fost înnorat. Razele soarelui n-au mai bătut nemiloase, dar zăpușeală tot era. Un aer cald, închis. Terenul are dimensiuni reduse și desfășurarea unor acțiuni pe fronturi mai largi se realiza greu, mai ales că pasa lungă era sortită eșecului pentru că mingea lua direcții ciudate.

În aceste condiții, gazdele, departe de a fi aplicat vreo tactică de joc, aglomerau zona careului de 16 metri și greu se putea trece pe acolo, mai ales cum încercau Iordănescu și Năstase, prin acțiuni individuale și driblinguri prelungite. Acestea ar cam fi cauzele obiective ale scorului de 0—0. Dar nu-i mai puțin adevărat că victoria a fost ratată și din vina fotbaliștilor bucureșteni. **Apărarea** și-a făcut datoria cu prisosință, n-a primit gol și ca să-i căutăm nod în papură n-ar avea nici un rost. **Coman,** cu excepția unei ezitări la o minge trimisă de pe extrema stîngă, a apărat bine, iar cîteva intervenții sigure la mingi înalte și dificile i-au atras aplauzele publicului. Necazul a început la **linia de mijlocași.** De aici s-a impus ritmul lent de joc în care a evoluat Steaua. S-au comis numeroase greșeli la pase **(în special Naom),** în orientarea atacului, aglomerîndu-se jocul pe centru. Vigu a mai reușit cîteva întercalări, a creat faza din care Năstase a șutat în bară dar și la el finalizarea unor acțiuni a lăsat de dorit (cu două excepții, cînd șuturile lui i-au dat de furcă portarului Mizzi, jucător cu un gabarit de luptător de categorie grea, dar cu o bună priză la balon).

Înaintarea de la care se așteptau mult, cu trei componenți ai lotului A — Pantea, Tătaru și Iordănescu —, a dezamăgit. **Pantea** a fost incomodat de terenul care nu-i permitea lansările pe extremă cu driblingurile repetate. **Tătaru** a fost lent, combinațiile cu Iordănescu, n-au reușit iar șuturile lui au fost excepții. **Năstase** a făcut cîteva curse bune, a dat o „centrare-gol" (ratată de Pantea și Iordănescu), dar șuturile sale au fost slabe, excepțînd faza cînd a tras în bară, unde doar o nesănșă l-a îndepărtat de gol. Mare deziluzie, **Iordănescu.** Aproape șters. Dovadă driblinguri și un șut mai acătării nu-l pot mulțumi. **Aelenei** n-a fost nici el jucătorul de pe gazoanele noastre. Dar acestui adolescent nu-i putem cere să salveze mereu o echipă cu pretenții și cu alte posibilități decît cele arătate în Malta.

Despre echipa Hibernians se poate spune, fără teama de a greși, și fără intenția de a jigni pe cineva, că este o formație extrem de modestă. Se folosește de condițiile terenului propriu, face risipă de energie, e bătăioasă. Doar portarul Mizzi, mijlocașii Michalet și Thebold, atacanții Cini și Bonello au o pregătire mai aproape de ceea ce se cere unor jucători care se încumetă să susțină un meci internațional. În rest, fundașul dreapta — Privitera (care joacă cu ochelari) — și cele două extreme — Mifsud II și mai ales Borg — sînt jucători rudimentari și aproape că nici nu știu să stea în teren. Și nu numai ei. Toate acestea ne fac să spunem cu certitudine că Steaua, la valoarea ei reală, nu poate scăpa victoria la București, chiar dacă în fotbal se mai întîmplă și minuni. Prea mare e distanța dintre cele două echipe ca victoria să fie ratată. Cu atît mai mult cu cît în condițiile desfășurării meciului pe gazonul stadionului Republicii sau „23 August", diferența dintre Steaua și Hibernians poate lua proporții.

Constantin ALEXE

DINAMO NU S-A REGĂSIT IN FAȚA JOCULUI ORGANIZAT AL LUI SPARTAK

(Urmare din pag. 1)

studiu și nu ne-a speriat într-atîta, atunci, lipsa de decizie a atacanților noștri în preajma careului advers. Nu ne-au speriat nici primele replici ofensive ale oaspeților (Varadin — min. 6, Majernik — min. 9, șut puternic de la distanță abia respins de Andrei) pentru că ele au fost făcute fără convingere, mai mult pentru scurgerea timpului — manieră nu tocmai străină băieților lui Malatinski. Dar au trecut curînd și acele 15—20 de minute și am început să ne facem griji. Pentru că apărarea echipei cehoslovace, atletică, decisă și tehnică, ajutată mereu de trei mijlocași dezinvolți și dibaci, juca fără greșeală. Dacă mai adăugăm și contraatacurile, puține, dar periculoase, prin care se remarcaseră viclenii Adamec sau Kabat, atunci grijile noastre începuseră să aibă un suport real. Mai ales că în acest timp atacurile dinamoviste, atacuri ce trebuiau să aducă victoria, n-aveau suficientă forță și mai ales curaj. E drept, a făcut Lucescu cîteva curse bune în prima repriză cu gîndul să obțină primul gol, gol psihologic, însă Dinamo n-a avut oameni de gol în stare să se bată cu o defensivă robustă și calmă, Doru Popescu încurcînd, iarăși, treburile în loc să le clarifice. Iar atunci cînd Sălceanu a reușit să se strecoare abil în centrul fortăreței din Trnava, a ratat două ocazii cu care gazdele nu aveau să se mai întîlnească : *în min. 29,* fiind singur, ridică de la 6 m mult peste poartă o minge ideală, iar în min. 33, găsit de același Lucescu, trimite balonul de aproape, cu capul, exact în brațele portarului Geryk. Faptul că Lucescu dovedise, însă, virtuți în primele 45 de minute, conjugat cu știrea că Dumitrache va juca în repriza secundă (așa cum aflasem înainte de meci la cabină) ne-au făcut să așteptăm, totuși, revirimentul mult dorit. Așa încît bara laterală semnată de Adamec în min. 40 n-a putut zdruncina speranțele noastre puse în repriza secundă.

După pauză, Dinamo va juca bleisor cam 15 minute. Va domina, însă Florian Dumitrescu e oprit din cursă de Majernik, care-l trage de tricou (min. 51), Kuna respinge cu ultime eforturi o minge grea (min. 52), iar portarul Geryk intervine salvator de două ori (min. 54 și 55). Pe fondul acesta de dominare și speranță intră Dumitrache în min. 56 și prima sa minge, urmată de driblinguri irezistibile, reaprinde iluziile noastre. Dumitrache va trimite peste 6 minute, inteligent, o minge cu boltă spre poarta părăsită (balonul însă ia înălțime), dar curînd dispare din joc pentru simplul fpat că nu prea este jucat și, în primul rînd, pentru că echipa joacă slab, sub valoarea adversarului. Dezordinea de la „pupitrul de comandă", unde Dinu și Radu Nunweiller nu-și găsesc cadența, se generalizează la nivelul întregii echipe (însuși Lucescu scade ca valoare). Minutele trec, în defavoarea noastră și, firesc, Dinamo își pierde treptat calmul și cumpătul, chiar și în apărare, acolo unde Adamec (min. 70) și Masrna (min. 81 și 85) folosesc foarte bine arma contraatacului, dar sînt blocați în ultima instanță la cîțiva centimetri de un gol ce n-ar mai fi mirat pe nimeni. Pentru că Spartak Trnava s-a prezentat, în ciuda unor dureri și a tragerilor de timp, ca o echipă omogenă, bine clădită, ca o echipă care știe ce vrea. La București, Spartak Trnava a vrut remiza. Și a dobîndit-o. Grație în primul rînd apărării sale, adevărat metronom, dar și jocului compionilor noștri.

După ce n-a mai avut curajul să creadă în victoria la două goluri diferență, Dinamo a încercat să creadă măcar într-o victorie de orgoliu și, totuși, de speranță. Și a crezut (dar fără suficient curaj în atac) pînă în ultimele minute. Dumitrache și Lucescu au forțat șansa și în ultimele trei minute, însă golul a rămas pentru Dinamo o fata morgana. Rămîne doar ca la Trnava, în partida retur, Dinamo să joace așa cum a jucat Spartak la București. Sau chiar mai bine. E singura șansă teoretică...

Grupată, decisă și atletică, apărarea echipei Spartak Trnava respinge încă un atac dinamovist.
Foto : V. BAGEAC

Stadion 23 August; **teren** bun, umed; **timp** favorabil; **spectatori** — circa 35 000. **Raportul șuturilor la poartă:** 16—13 (pe spațiul porții: 4—5) **Raport de cornere:** 8—9.

DINAMO: Andrei 8 — Cheran 7, Nunweiller III 7, Sătmăreanu II 7, Deleanu 7, Dinu 6, Radu Nunweiller 5, Sălceanu 5, Lucescu 8, Doru Popescu 4 (min. 56 Dumitrache), Fl. Dumitrescu 6 (min. 75 Haidu).

SPARTAK TRNAVA: Geryk — Dobias, Majernik, Hagara, Varadin, Hrusecky, Kuna, Fandel, Masrna, Adamec, Kabat.

A arbitrat bine P. SCHILLER, **ajutat la linie de S. Goriup și W. Iaroși** (toți din Austria).

După meci, în vestiare

BUCURIE ȘI DECEPȚIE

Bucurie și decepție. Iată cele două aspecte care au domnit după meci în cabinele jucătorilor. Bucurie în tabăra cehoslovacă pentru scorul alb cu care s-a încheiat prima manșă și deci speranțe multiple pentru calificarea echipei oaspete în turul al doilea și decepție în tabăra dinamovistă, cu atît mai mult cu cît gazdele puteau să cîștige acest meci.

Dar, pînă a lua contactul cu cele două tabere am ales „cabina" neutră, cea a arbitrului și a observatorului U.E.F.A.

Austriacul Paul Schiller, care a condus întîlnirea, ne spunea că, în calitate de gazdă, Dinamo trebuia să cîștige meciul. O victorie la limită ar fi fost mai echitabilă pentru risipa de energie pe care au făcut-o aproape toți jucătorii. Dar.. Cu acest dar, vreau să spun că trebuie să marchezi. Dinamo n-a avut azi atacanți ! Spartak Trnava a venit la București să se apere și să piardă la un gol sau în cel mai bun caz să realizeze un scor egal. Și-a atins scopul nu atît datorită meritelor jucătorilor proprii, cît lipsei de incisivitate a înaintașilor bucureșteni. Cred că avertismentele mele date lui Adamec pentru „tragere de timp", cît și lui Masrna pentru șutul la poartă după ce fluierasem, au fost juste".

Polonezul Lezsek Rylszki, observatorul U.E.F.A., nu are nimic de obiectat asupra sportivității jucătorilor, dar se așteptă ca nivelul partidei să fie mai ridicat : „Dinamo a avut inițiativa, dar n-a găsit drumul spre poartă. Și dacă nu l-a găsit, eu spun că scorul egal este just".

În vestiarul dinamoviștilor e liniște. Antrenorul Dumitru Nicolae-Nicușor este desigur afectat de rezultat, dar are explicații logice : „Înaintașii noștri trec printr-o criză de formă. Pe Dumitrache nu l-am introdus în echipă decît în ultimele 30 de minute deoarece nu este pus la punct cu pregătirea fizică. De la 29 august nu a făcut decît două antrenamente.. Nici Radu Nunweiller nu este acela din zilele sale bune și asta se resimte în alimentarea liniei ofensive și în finalizare".

Mircea Lucescu este supărat, pe bună dreptate. „Am jucat destul de bine în prima repriză, dar în cea de a doua nu am primit mingi. Să recunoaștem, însă, că nu știm să jucăm ca adversarii noștri: fiecare jucător cehoslovac își îndeplinește misiunea timp de 90 de minute în scopul propus. Aceasta înseamnă maturitate !"

În vestiarul echipei Spartak, antrenorul Anton Malatinsky își felicită băieții. „La Trnava, ne spune el, vom învinge cel puțin la un gol diferență. Mă așteptam mai mult de la gazdele noastre de azi. Bine că am scăpat așa..

În fine, antrenorul federal Angelo Niculescu este nemulțumit de atacul dinamovist, care n-a găsit soluții eficace. „Contraatacul a fost ca și inexistent, ne-a spus el, iar aceasta este o carență generală a fotbalului nostru".

Ion OCHSENFELD

ALTE REZULTATE ÎN CUPELE EUROPENE

În „Cupele europene" de fotbal s-au desfășurat ieri după-amiază și aseară majoritatea partidelor din primul tur (ediția 1971—1972). În afara rezultatelor obținute de echipele românești iată alte meciuri care ne-au sosit pînă la închiderea ediției :

„CUPA CAMPIONILOR EUROPENI"

Galattasaray Istanbul	—	T.S.K.A. Moscova 1—1
Standard Liége	—	Linfield Belfast 2—0
B.K. Copenhaga	—	Celtic Glasgow 2—1
Feijenoord Rotterdam	—	Olympia Nicosia 8—0
Internazionale Milano	—	A.E.K. Atena 4—1
Ujpesti Dozsa	—	Malmö F.F. 4—0
Cork Hibernians	—	Borussia Mönchengl. 0—5
Olympique Marseille	—	Gornik Zabrze 2—1
Wacker Innsbruck	—	Benfica Lisabona 0—4
Ajax Amsterdam	—	Dinamo Dresda 2—0
T.S.K.A. Sofia	—	Partizan Tirana 3—0
Strömsgoset	—	Arsenal Londra 1—3
Reipas Lahti	—	Grasshoppers Zürich 1—1

CUPA CUPELOR

Servette Geneva	—	F.C. Liverpool 2—1
Distillery Belfast	—	F.C. Barcelona 1—3
Dynamo Berlin	—	Cardiff City 1—1
Jeuenesse Hautcharage	—	Chelsea Londra 0—8
F.C. Limerick	—	Torino 0—1
Komloi Banyasz	—	Steaua roșie Belgrad 2—7
Olympiakos	—	Dinamo Moscova 0—2
Rennes	—	Glasgow Rangers 1—1
Dinamo Tirana	—	Austria Viena 1—1
Zaglebie Sosnowiec	—	Atvidaberg 3—4
Mikkeli	—	Eskisehir 0—0

CUPA U.E.F.A.

Lierse S.K	—	Leeds United 0—2
Hertha	—	Elfsborg Boras 2—1
F.C. Dundee	—	Akademik Copenhaga 4—2
Rosenborg Trondheim	—	I.F.K. Helsinki 3—0
Vasas Budapesta	—	Shelbourne Dublin 1—0
Keflavik	—	Tottenham 1—6
A.D.O. Haga	—	Aris Bonneweg 5—0
Wolverhampton	—	Academica Coimbra 3—0
St. Etienne	—	F.C. Köln 1—1
F.C. Lugano	—	Legia Varșovia 1—3
Hamburger S.V.	—	St. Johnstone 2—1
Southampton	—	Atletico Bilbao 2—1
Bologna	—	S.C. Anderlecht 1—1
Vitoria Setubal	—	Nîmes 1—0
F.C. Carl Zeiss Jena	—	Lokomotiv Plovdiv 3—0
F.C. Basel	—	Real Madrid 1—2
Marsa (Malta)	—	Juventus Torino 0—6
Dinamo Zagreb	—	Botev Vrața 6—1
Spartak Moscova	—	V.S.S. Kosice 2—0
O.F.K. Beograd	—	Djurgarden Stockholm 4—1
Rapid Viena	—	Vlasnija (Albania) 3—0
Zelenjnicear Sarajevo	—	F.C. Bruges 3—0
Chemie Halle	—	P.S.V. Eindhoven 0—0
Zaglebie Walbrzych	—	Union Teplice 1—0
Glentoran Belfast	—	Eintrach Braunschweig 0—1

ÎNTÎLNIRI INTERNAȚIONALE AMICALE

● În cel de-al treilea joc al turneului pe care-l întreprinde în Europa, selecționata Mexicului a întîlnit echipa R. C. Strasbourg, care activează în divizia secundă a campionatului francez. Victoria a revenit fotbaliștilor mexicani cu scorul de 1—0 (1—0) prin golul marcat în minutul 16 de **Borja.**

● La Letzigrund (Elveția), echipa F. C. Zürich a învins cu scorul de 2—0 (1—0) o reprezentativă a Israelului din care au lipsit cîțiva titulari. Cele două goluri au fost înscrise de Künzli în minutele 34 și 69.

● La Seul, întîlnirea amicală dintre selecționatele Coreei de Sud și Iranului s-a încheiat cu victoria fotbaliștilor iranieni cu 2—0 (2—0), prin golurile marcate de Ali Korshdi (min. 35 și 41).

MĂSURI ALE COMISIEI CENTRALE DE COMPETIȚII ȘI DISCIPLINĂ A F.R. FOTBAL

● C.F.R.-ului Cluj i s-a ridicat dreptul de organizare pe teren propriu pe o etapă

În ședința de aseară a Comisiei centrale de competiții și disciplină a F. R. Fotbal au fost luate următoarele hotărîri :

— **secția de fotbal C.F.R. Cluj a fost sancționată cu ridicarea dreptului de organizare pe teren propriu o etapă pentru incidentele petrecute la meciul C.F.R. Cluj — Jiul ;**

— **s-a dat un avertisment public secției de fotbal Farul Constanța pentru insuficiente măsuri organizatorice la meciul dintre echipele de tineret-rezerve Farul—Steagul roșu Brașov ;**

— **jucătorul Popa (Poiana Cîmpina) a fost suspendat pe patru etape pentru bruscarea arbitrului ;**

— **jucătorul Apostol (Metalul București) a fost suspendat pe trei etape pentru lovirea intenționată a adversarului ;**

— **jucătorul H. Popescu (Chimia Rm. Vîlcea) a fost suspendat pe o etapă pentru insulte aduse adversarului.**

MECI RESTANȚĂ ÎN DIVIZIA C

STEAGUL ROȘU PLENIȚA — PROGRESUL CORABIA 3—0 (1—0). Meci contînd pentru etapa a III-a (seria a VII-a). Au înscris : Manea (min. 23 și 48) și I. Constantin (87).

I. JULEA-coresp.

Redacția și administrația : București, str. Vasile Conta nr. 16 ; telefoane : centrală 11.10.05, secția corespondenți 11.51.09, interurban 12 și 286 ; telex : sportrom buc. 180, Tiparul „I. P. Informația", București 40368

PROLETARI DIN TOATE ȚĂRILE, UNIȚI-VĂ!

Sportul

ZIAR AL CONSILIULUI NAȚIONAL PENTRU EDUCAȚIE FIZICĂ ȘI SPORT

ANUL XXVII — Nr. 6818 | 4 PAGINI 30 BANI | Vineri 17 septembrie 1971

GIMNAȘTII SE PREGĂTESC PENTRU FINALE

...dar în sala de la „23 August" plouă!:

Apropiata finală a maeștrilor, programată la finele săptămînii viitoare la Cluj, îi solicită din plin pe cei mai buni gimnaști ai țării, dornici cu toții de a se situa pe o poziție cît mai bună în clasamentele individuale ale campionatului. Acesta este și motivul pentru care atît dimineața cît și după-amiaza, sala de la complexul sportiv „23 August" din Capitală cunoaște o afluență mare, gimnastele și gimnaștii bucureșteni lucrează intens la finisarea exercițiilor impuse (cu care se vor prezenta pentru prima oară în fața spectatorilor), la definitivarea celor liber alese.

Ieri dimineață, am găsit în sală aceeași atmosferă de muncă pasionată, caracteristică fiecărei zile de activitate. Emilia Liță și Nicolae Covaci se sfătuiau cu cea mai proaspătă dinamovistă, Elena Ceampelea, de curînd legitimată la clubul bucureștean; Mircea Bădulescu îi corecta la inele pe cel mai bun „produs" al său, Nicolae Oprescu; Costache Gheorghiu și Marcel Simion (din „tabăra Stelei") puneau la punct, probabil, un plan de atac al titlului la cal cu mîner; în fața videomagnetofonului era mare aglomerație — se studia o nouă chinogramă...

Am găsit, însă, ieri dimineață, în sala de la „23 August" și... numeroase bălțoace, datorate ploilor din ultimele zile și inadmisibilei neglijențe cu care I.E.A.B.S. a tratat repetatele cereri de reparare a acoperișului. De necrezut, dar adevărat: plouă de-a binelea în cea mai bună sală de pregătire a gimnaștilor și luptătorilor bucureșteni!? (Spre a nu fi deteriorate de picăturile de ploaie, paralelele inegale erau acoperite cu saltele, iar o parte din dusumea a putrezit deja. Ce să mai spunem că, în aceste condiții, o parte dintre sportivi nu se pot antrena în condiții satisfăcătoare la unele aparate, așteptînd... încetarea ploilor?!

Ce părere aveți, tovarăși din conducerea I.E.A.B.S.? Doar cîțiva pași vă despart de acest important obiectiv sportiv care se degradează! Ce așteptați?

Constantin MACOVEI

Elena Ceampelea într-o „poză" la bîrnă

LA HOCHEI PE GHEAȚĂ:

DINAMO BUCUREȘTI — TU TO (Finlanda) 3—1 (1—1, 1—0, 1—0)

M. CIUC, 16 (prin telefon de la corespondentul nostru). Aseară, pe patinoarul artificial din localitate, campioana țării, **Dinamo București**, a repurtat o frumoasă victorie internațională în fața echipei finlandeze Tu To. Privită prin prisma desfășurării jocului, victoria hocheiștilor dinamoviști este absolut meritată. Învingătorii au evoluat dezinvolt, acționînd cu hotărîre, în special în lupta corp la corp. Dacă la acestea adăugăm randamentul bun al primei linii (Pană, Huțanu, Florescu), siguranța lui Tureanu și formidabilele intervenții ale lui Dumitras (cel mai bun jucător de pe teren), avem tot atîtea atuuri ale acestui succes.

Oaspeții, care nu s-au așteptat la o asemenea replică, au jucat destul de nervos, mizînd prea mult pe acțiunile individuale ale lui Leppänen. Atent supravegheat de apărătorii dinamoviști, acesta n-a reușit însă să-și facă jocul.

Au înscris: **Pană** (de două ori) și **Tureanu**, respectiv **Kokkonen**. Au arbitrat **Gh. Mureșan** și **Gh. Tasnadi**.

G. NAFTALI

DUPĂ MECIURILE DIN CUPELE EUROPENE

CUM VA ARĂTA NAȚIONALA DE FOTBAL PENTRU ÎNTÎLNIREA CU FINLANDA?

Interesul cu care au fost așteptate meciurile celor patru echipe românești în „Cupele europene" era și mai mare pentru noi, selecționerii loturilor reprezentative, deoarece trebuia să verificăm, prin acest ultim și hotărîtor test, **valoarea constantă** a unora dintre cei aflați în vizorul nostru, sau **forma excelentă** a altora. Aceasta, pentru că însăși acțiunea de selecție am condiționat-o de cei doi factori: valoare și formă sportivă.

Echipa pe care o alcătuisem anterior, va căpăta, bineînțeles, unele cristalizări în lumina formei sportive, arătată de unii selecționați. Dintre dinamoviști, în afară de **Lucescu** și **Dinu**, ceilalți „probabili" — **Radu Nunweiller** și **Florian Dumitrescu** — și-au micșorat șansele de-a apare în echipa de la Helsinki. În schimb, ne bucură menținerea în bună dispoziție de joc a celor cîtorva rapidiști aflați în lot: **Răducanu** care, după relatările cronicarilor sportivi aflați la Neapole, a apărat excepțional, precum și **Dumitru** și **Neagu**. Golul intempestiv, cu care **Lupescu** l-a „bătut" pe Răducanu, nu-i anulează calitățile combative de care fundașul rapidist a dat dovadă în tot timpul meciului.

Un mare regret este, însă, acela că și unii dintre jucătorii de la Steaua pe care contam, n-au evoluat la reala lor valoare în fața unui adversar extrem de modest, chiar pe un teren cu totul neobișnuit, care ar putea explica doar pe jumătate, evoluția nu tocmai

ANGELO NICULESCU
antrenor al echipei naționale

(Continuare în pag. a 3-a)

Ieri dimineață, componenții lotului reprezentativ A, care se află în Capitală, au plecat la Poiana Brașov. Cu antrenorii **Angelo Niculescu** și **Titus Ozon** au făcut deplasarea următorii jucători: **Adamache, Sătmăreanu, Dinu, Mocanu, N. Ionescu, Vlad, Ianul, Anca, Radu Nunweiller, Vigu, Lucescu, Dembrovschi, Florian Dumitrescu, Iordănescu** și **Pantea.**

Mîine seară urmează să se alăture lotului și rapidiștii **Răducanu, Lupescu, Dumitru** și **Neagu.** Echipa va fi stabilită definitiv duminică 19 septembrie după jocul de verificare cu formația Steagul roșu Brașov.

Doru Popescu — speranța de gol a dinamoviștilor în partida cu Spartak Trnava — n-a reușit cît a fost prezent în teren mai mult decît în această fază. Din păcate, nici ceilalți coechipieri din atacul echipei noastre campioane...

Foto: V. BAGEAC

PE O VREME APROAPE IMPOSIBILĂ

Surprize în campionatele republicane de tir

Ana Goreti, Dan Iuga și Marin Dobrescu — primii laureați

Hotărît lucru, natura nu e deloc binevoitoare cu trăgătorii. După ce campionatele europene de la Suhl au avut loc pe o vreme nefavorabilă, iată că și la București, timpul nu este prielnic acum cînd se desfășoară campionatele republicane de tir.

Ieri, vremea a fost de-a dreptul imposibilă, cu ploaie torențială, temperatură scăzută și vînt destul de puternic. Astfel, se poate spune că și simpla participare reprezintă aproape o performanță.

În aceste condiții, se înțelege că evoluția concurenților și rezultatele lor au avut de suferit. Cifrele obținute se situează, în marea lor majoritate, sub plafonul obișnuit. Cel mai pregnant exemplu ni l-a oferit unul dintre candidații cei mai autorizați la titlul republican al probei de pistol viteză, Ion Tripșa. Scăpînd două siluete, Tripșa (555 p!) a făcut ca Dinamo să piardă titlul în favoarea echipei Steaua.

Și la proba olimpică de armă liberă calibru redus 60 f culcat s-a produs o surpriză de proporții. Toți favoriții au fost întrecuți de un țintaș mai puțin cunoscut, neconsacrat, **Marin Dobrescu** de la clubul **Olimpia.**

În circumstanțele arătate, se cuvine a se sublinia totuși meritele unor participanți ca și rezultatele înregistrate. Ne gîndim la **Dan Iuga, Ana Goreti** și **Marin Dobrescu** ca și la componenții echipelor campioane, **Steaua** (pistol viteză), **Dinamo** (armă standard) și **Metalul** (armă liberă calibru redus). Printr-un exemplar efort colectiv, toți aceștia au reușit să se situeze în fruntea competiției în condiții de concurs cum rar se întîlnesc.

Poate că astăzi, ca și în zilele următoare, vremea va fi mai blîndă cu trăgătorii celei de a 23-a ediții a campionatelor României.

Rezultate tehnice, pistol viteză 60 f (18 concurenți) 1. **Dan Iuga** (Dinamo) 592 p (296 + 296) — **campion republican**, 2. Marcel Roșca (Dinamo) 587 p (295 + 292), 3. Virgil Atanasiu (Steaua) 586 p (296 + 290), 4. G. Maghiar (Dinamo) 583 p, 5. A. Gered (Steaua) 583 p, 6. Șt. Popa

(Continuare în pag. a 2-a)

REUNIUNILE DE LA MÜNCHEN ALE FORURILOR OLIMPICE

UN MOMENT IMPORTANT ÎN VIAȚA SPORTIVĂ INTERNAȚIONALĂ

La începutul acestei săptămîni, s-a înapoiat de la München delegația Comitetului Olimpic Român, care a luat parte la o serie de reuniuni ale forurilor sportive internaționale. La înapoiere, am solicitat un interviu conducătorului delegației române, tov. Anghel Alexe, președintele C.N.E.F.S. și al C.O.R., asupra problemelor dezbătute cu acest prilej.

Interviu cu ANGHEL ALEXE, președintele Comitetului Olimpic Român

ÎNTREBARE: **După cum se știe, recent au avut loc la München mai multe reuniuni internaționale, la care a participat și o delegație a Comitetului Olimpic Român. Care au fost acestea?**

RĂSPUNS: În perioada 8—11 septembrie s-au desfășurat la München, orașul gazdă a viitoarei Olimpiade, patru reuniuni internaționale, consacrate unor probleme majore privind mișcarea olimpică.

De o deosebită importanță a fost reuniunea Comisiei Executive a Comitetului Internațional Olimpic cu reprezentanții Comitetelor Naționale Olimpice. La lucrări au participat reprezentanți a 80 de țări, adică nu mai puțin de două treimi din numărul total al Comitetelor Naționale Olimpice. Pentru a sublinia importanța acestei reuniuni, este suficient să amintim că ordinea de zi a cuprins 21 de puncte, dintre care numai unul — punctul 3 — a avut 14 subpuncte, vizînd tot atîtea articole din Statutul și Regulile Olimpice, în cadrul cărora șase noi propuneri emană de la Comitetul Olimpic Român. Se poate spune, fără îndoială, că la München delegația noastră a fost una dintre cele mai active, atît în ce privește susținerea propunerilor, cît și în luările de cuvînt.

Această reuniune, care a avut loc în zilele de 10 și 11 septembrie, a fost precedată la 8 septembrie, de a V-a Adunare Generală a Comitetelor Naționale Olimpice. La 9 septembrie s-a desfășurat o consfătuire informativă a Comitetului de organizare a Jocurilor Olimpice de vară de la München cu reprezentanții C.N.O. și o ședință de lucru a aceluiași comitet cu reprezentanții C.N.O. din țările prin care va trece ștafeta flăcării olimpice. Flacăra va fi purtată și de sportivii țării noastre, de la Giurgiu pînă la Stamora Moravița, trecînd prin București, Pitești, Sibiu, Arad, Timișoara.

În general, agenda lucrărilor a fost deosebit de încărcată, fapt explicabil și prin apropierea datei viitoarelor ediții ale Jocurilor, de care ne desparte mai puțin de un an.

ÎNTREBARE: **Care au fost problemele cele mai importante dezbătute în cadrul acestor reuniuni?**

RĂSPUNS: Le voi enumera, în ordine: programul Jocurilor Olimpice; admiterea sportivilor la J. O.; rolul, atribuțiile și puterea de acțiune a C.N.O.; comisiile mixte C.I.O.—C.N.O.; organizarea Congreselor olimpice; problema steagurilor și a imnurilor țărilor participante; normele privind alegerea orașelor organizatoare a J. O.; recrutarea membrilor C.I.O.; oficialii tehnici și arbitrii la J. O.; programul de asistență tehnică și sportivă denumit „Solidaritatea olimpică"; dopingul și controlul sexului, precum și altele.

Este demn de subliniat caracterul mai realist și practic al majorității discuțiilor purtate, ca și al propunerilor, observațiilor sau completărilor făcute cu acest prilej. Aceasta a avut drept consecință faptul că majoritatea propunerilor s-au bucurat, în cele mai multe cazuri, de sprijinul participanților, unele dintre ele obținînd de asemenea și acordul de principiu al Comisiei Executive a C.I.O.

O problemă, discutată la München a fost și aceea a participării Rhodeziei la J.O. din 1972. S-a cerut Comisiei Executive să instituie o comisie de anchetă care să cerceteze la fața locului situația sportivilor de culoare din această țară. Deocamdată s-a căzut de acord ca, la Olimpiada münchenează, Rhodezia să poată participa sub steagul Marii Britanii, așa cum a luat parte și la J. O. de la Tokio din 1964.

Tot cu acest prilej, comitetele de organizare a Jocurilor de la Sapporo și München au prezentat rapoarte asupra stadiului actual al pregătirilor, dînd informații detaliate asupra desfășurării acestora. A mai fost ascultat un raport prezentat de conducerea Academiei Internaționale Olimpice cu privire la sesiunea din acest an, desfășurată în localitatea Olimpia, din Grecia, cu participarea delegațiilor din 29 de țări. De asemenea, au fost prezentate informări în legătură cu organizarea taberelor de tineret în perioada J. O. precum și cu realizarea unui film dedicat olimpismului.

Și acum, o ultimă chestiune. Mai mult, poate, decît la alte competiții la Jocurile Olimpice, care reunesc reprezentanți ai lumii întregi, se simte nevoia unui climat senin, de destindere. Așa cum arată articolul 3 al Chartei Olimpice, Jocurile trebuie să trezească respectul și bunăvoința internațională. În acest spirit, delegația C.O.R. a propus, ca o procedură permanentă, lansarea de către C.I.O. a unui Apel către popoare și guverne, chemîndu-le să pună în aplicare armistițiul olimpic în perioada desfășurării J. O. Această propunere a fost primită cu vie satisfacție de delegațiile participante și salutată de președintele C.I.O., Avery Brundage.

ÎNTREBARE: **Puteți să ne vorbiți, mai pe larg, despre contribuția delegației C.O.R., pe care ați condus-o, la dezbaterea acestor probleme?**

RĂSPUNS: După cum am arătat, șase propuneri ale Comitetului Olimpic Român au fost trimise secretariatului C.I.O. încă din luna mai 1971. De altfel, ordinea de zi a reuniunii a fost întocmită pe baza diferitelor propuneri primite din partea Comitetelor Naționale Olimpice.

Am să vă prezint, sintetizat,

(Continuare în pag. a 2-a)

A XX-a EDIȚIE A CAMPIONATELOR INTERNAȚIONALE DE ATLETISM

TAMARA DANILOVA (U.R.S.S.):

„La disc — o întrecere extrem de interesantă!"

● Recordul la aruncarea greutății în pericol... ● Nataša Urbancici (Iugoslavia), favorită la aruncarea suliței ● Alena Proskova — 1,84 m la înălțime; atenție Cornelia!

Aeroportul Internațional Otopeni. Este ora 12. Plouă fără întrerupere. Norii sînt atît de jos încît ți se pare că ai putea să-i atingi cu mîna. Pe pistele de aterizare se aprind lumini de carnaval pentru a semnala aeronavelor panglica de ciment. Și din vălătucii uriași apar mereu alte avioane. Printre călătorii veniți din diferite colțuri ale lumii în capitala României se află și tineri bronzați, fețe cu evidentă alură de sportive. Sînt participanții la Campionatele internaționale de atletism.

Din cursa de Moscova coboară cei 7 atleți sovietici. Printre ei și Tamara Danilova, fosta campioană europeană la aruncarea discului.

— Ce părere aveți despre proba de disc, ce credeți că ne va oferi ea?

— *Cu siguranță o dispută extrem de interesantă.*

— Ce performanță vă propuneți să realizați?

— *Depinde de vreme. Dacă vom avea timp bun voi putea obține un rezultat de 60 m.*

— Socotiți că este suficient pentru a cîștiga?

— *Evident că nu. Menis sau Manoliu pot realiza cel puțin tot atît, dacă nu mai mult...*

— Care este cel mai bun rezultat pe care l-ați obținut anul acesta?

— *61,98 m la Leningrad.*

Și Tamara Danilova privește undeva spre pînza de apă care estompează orizontul. Poate că se gîndește la repetarea acestui rezultat în lupta strînsă ce va avea loc cu puternicul trio românesc: Menis—Manoliu—Catarama...

Pe toți cei care vor concura sîmbătă și duminică pe stadionul Republicii la a XX-a ediție a Campionatelor internaționale de atletism ale României îi interesează prognoza vremii. Deci, cum va fi timpul? Ultimele buletine meteorologice ne asigură (atît cît pot s-o facă) că situația atmosferică se va îmbunătăți. Interesul pentru condițiile de concurs este grăitor în ceea ce privește dorința participanților de a izbuti performanțe de valoare. Le așteptăm cu plăcere.

Romeo VILARA
Hristache NAUM

Pe stadionul Republicii nu s-a sărit încă 8 metri la lungime! Va fi *Valentin Jurcă*, primul care o va face?

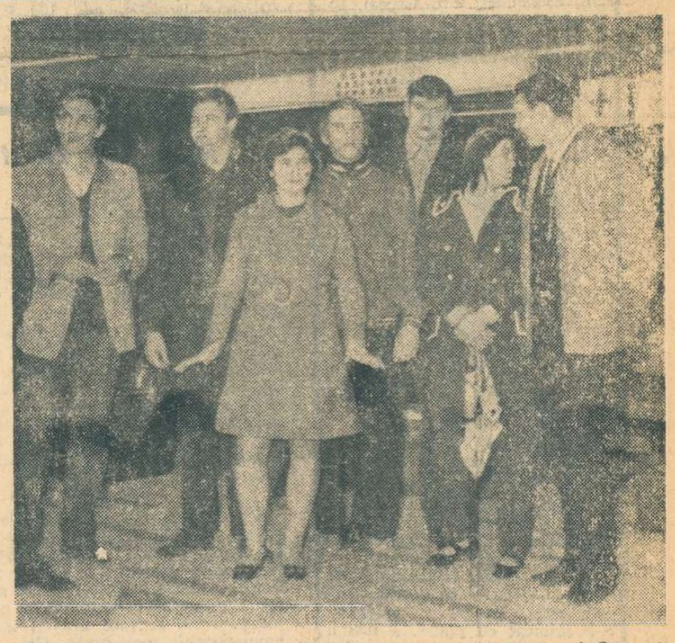

Lotul atleților sovietici la sosirea pe aeroportul internațional Otopeni

PRINTRE CULOARE

● Cu multă vreme în urmă, federația de atletism din Austria anunțase participarea Ilonei Gusenbauer la „internaționalele" noastre; dar acum cîteva zile, numele noii recordmane mondiale n-a mai apărut pe telegrama de „definitivare". Un telefon la Viena a lămurit lucrurile. Soțul atletei a comunicat că Ilona a suferit, recent, un accident muscular, și, ca atare, pînă la sfîrșitul anului nu va mai participa la nici un concurs, regretînd sincer absența ei la tradiționala noastră competiție și posibi-

(Continuare în pag. a 4-a)

REPORTAJ ÎN TABĂRA VOLEIBALISTELOR

LA PIATRA NEAMȚ, ÎN FEBRA „EUROPENELOR"

Pitorescul oraș moldovean de sub Ceahlău, Piatra Neamț, este iarăși „punctul de start" al voleibalistelor într-o competiție de anvergură: — campionatul european, care începe peste cîteva zile în Italia.

Le regăsesc pe purtătoarele tricourilor naționale, în sala restaurantului Ceahlău, seara tîrziu, abia întoarse de la un antrenament lung și obositor, efectuat la ora la care urmează să susțină partidele la europene. Mănîncă tăcute, grăbite să meargă cît mai repede la culcare. Efortul depus puțin mai înainte le atenuează verva obișnuită. Cineva riscă, totuși, o glumă, al cărei ecou aproximativ eșuează straniu, amintind de ora tîrzie. Rînd pe rînd, fetele părăsesc masa.

— *Am avut o zi grea*, îmi spune în treacăt antrenorul N. Roibescu. *Fetele sînt obosite, dar mîine programul este relaxant...*

— Fără antrenament?

— *Nici chiar așa. Nu ne putem permite asta în pragul europenelor. Dimineața vom face o plimbare pe pantele dinspre „Gospodina", la prînz ședința teoretică și educativă, iar către seară... antrenament la sală.*

A doua zi, fetele s-au adunat pentru dezbaterile teoretice. Sînt bine dispuse după odihna reconfortantă și plimbările matinale. Și-au adus și caietele de teme în care se reflectă diverse aspecte ale pregătirii pe care o efectuează zi de zi. Pentru azi, la capitolul scheme tactice în atac, Rodica Popa și Venera Zaharescu au prezentat o inovație în construirea acțiunilor ofensive, atunci cînd se face „intrare". Schema, reprezentată grafic, este apoi explicată de autoare. Antrenorii o apreciază și promit să o pună în aplicare. Bineînțeles, celelalte fete propun diverse alte variante și discuția devine interesantă. Antrenorul Roibescu verifică fiecare dintre cele 12 caiete, apoi Maria Baga citește un paragraf referitor la conduită... Dar comentariile de după lectură revin tot la volei cu o sumedenie de întrebări de ultimă oră: „*Cu cine or fi mai jucat cehoslovacele, polonezele, maghiarele?*", „*Știți alte rezultate de la meciurile de verifi-*

Aurelian BREBEANU

(Continuare în pag. a 2-a)

Moment de respiro în timpul antrenamentului. Antrenorul N. Roibescu făcînd corectările de rigoare jucătoarelor primului sextet.

Balcaniada de călărie de la Belgrad

NICOLAE VLAD A CUCERIT TITLUL DE CAMPION ÎN PROBA DE OBSTACOLE JUNIORI

Citiți în pag. a 4-a relatările trimisului nostru special

Prim plan

GABRIEL POMETCU

S-a născut în București, la 23 iulie 1947. Are înălțimea de 165 cm și greutatea reală 60 kg. Evoluează la categoria până la (57 kg.). A început să practice boxul în anul 1963, la Viitorul. Primul antrenor, Theodor Niculescu. Primul meci susținut, în 1964. Prima satisfacție în sportul cu mănuși, titlul de campion național de juniori, realizat în anul 1966. Finalist în campionatele naționale de seniori, în anii 1969 și 1970 (la categoria cocoș), fiind învins de A. Dumitrescu. Campion național de seniori pe anul 1971, la categoria până și medalia de bronz la campionatele europene de la Madrid. Este funcționar, fiind legitimat la clubul sportiv Rapid.

Micuțul stîngaci de la Viitorul a apărut pe ringurile bucureștene cu ocazia unor gale organizate pentru juniori, făcîndu-se încă de la început remarcat prin stilul său combativ, spectaculos. La numai doi ani de la prima apariție, Gabriel Pometcu îmbrăca tricoul de campion național de juniori, anunțîndu-se ca o veritabilă speranță a pugilismului românesc. Dar, vîrsta junioratului a trecut și talentatul elev al antrenorului Niculescu a traversat o perioadă dificilă, în care mulți „vedeau" în el o speranță ce nu se va împlini niciodată. Anii 1969 și, mai cu seamă, 1970 au însemnat pentru Pometcu o perioadă de reafirmare, revenind sigur în rîndul pugiliștilor noștri fruntași. Mai multă conștiinciozitate în pregătire, mai multă seriozitate în viața de toate zilele, sînt elementele care l-au ajutat pe Pometcu să se impună din nou selecționerilor. Prima sa participare la o competiție internațională (turneul de la Berlin, din 1970) a însemnat și primul succes. Printre învinșii săi la acest turneu, la care a ocupat locul I, se numără și fostul campion european al categoriei, polonezul Galonska. La finalele „naționalelor" din anul 1971, el s-a impus și în rîndul penelor, devenind campion al țării. Acesta a fost momentul decisiv pentru cariera sportivă a lui Pometcu. Aici, el și-a cîștigat dreptul de a participa la campionatele europene, unde a obținut medalia de bronz.

Turneul echipei noastre naționale în Statele Unite a reprezentat pentru Gabriel Pometcu un nou prilej de confirmare a valorii sale sportive. În cele trei meciuri susținute, campionul român a obținut tot atîtea victorii, stilul său spectaculos și eficace fiind apreciat de publicul și specialiștii de peste ocean. (m. t.).

TENIS

ÎN CAMPIONATUL CATEGORIEI A II-a

O SINGURĂ SURPRIZĂ

Campionatul național individual pentru jucătorii de categoria a II-a a continuat miercuri pe terenurile Progresul cu disputarea partidelor din turul III la simplu băieți și sferturile de finală la simplu fete.

Partidele s-au încheiat cu rezultate așteptate, cu o singură excepție : Doina Ionescu (Cutezătorii) a eliminat-o pe Zoe Tudose (Progresul) care nu a putut face față ritmului de joc și a abandonat în setul doi după ce îl cedase pe primul cu 7—2.

La băieți, lupta pentru titlu se va da, probabil, între jucătorii N. Mirea, C. Hîrju de la Dunărea Galați, și cei de la Progresul, C. Curcă și M. Bondoc. La fete se pare că Aneta Verone (Progresul), veșnic tînără, nu va putea scăpa titlul de campioană. De remarcat evoluția jucătorilor de la Petrolistul Cîmpina, A. Dragomir, Mirela și Dan Comănescu. În continuare, în funcție de condițiile atmosferice, vor avea loc sferturile de finală la băieți și semifinalele la fete. Rezultate, băieți : N. Mirea (Dunărea Galați) — A. Bădin (Dinamo) 6—4, 6—4, I. Galamboș (Dunărea Galați) — Gh. Giurgiu (Industria sîrmei C. Turzii) 11—9, 6—0, A. Dragomir (Petrolistul Cîmpina) — R. Giurgiu (Sănătatea Oradea) 6—4, 6—4, C. Curcă (Progresul) — M. Bogdan (C.S.U. Politehnica) 3—6, 6—1, 6—1, C. Hîrju (Dunărea Galați) — R. Popescu (Steaua) 6—1, 6—1, A. Somogy (Sănătatea Oradea) — D. Comănescu (Petrolistul Cîmpina) 6—2, 6—2, M. Bondoc (Progresul) — Z. Lazarov (Dinamo) 6—0, 4—6, 7—5, P. Santei (Industria sîrmei C. Turzii) — St. Tăflan (C.S.U. Politehnica) 6—3, 6—1 ; fete : Constanța Turea (Constructorul Hunedoara) — Mirela Comănescu (Petrolistul Cîmpina) 6—1, 6—3, Paraschiva Georgescu (Constructorul Hunedoara) — Lucia Romanov (Cutezătorii) 6—2, 6—2, Aneta Verone (Progresul) — Valeria Folticica (Progresul) 6—2, 6—0.

Sandu IONESCU

TIR

CAMPIONATELE REPUBLICANE

(Urmare din pag. 1)

(IEFS) 532 p, **echipe (3) : 1. Steaua** (V. Atanasiu, A. Gered, I. Corneliu, M. Dumitriu) 2321 p — **campioană republicană**, 2. Dinamo (D. Iuga, M. Roșca, G. Maghiar, I. Tripșa — 555 p) 2 317 p, 3. I.E.F.S. (Șt. Popa, L. Giușcă, M. Țapu, M. Pavelescu) 2 292 p.

Armă standard, 60 f culcat femei (29) : 1. **Ana Goreti** (Olimpia) 587 p — **campioană republicană**, 2. Georgeta Șerban (Nicolina Iași) 583 p, (ultima decadă : 99 p), 3. Edda Baia (IEFS) 583 p (ultimele decade 97—98—99), 4. Veronica Stroe (Dinamo) 583 p (97—98—97), 5. Aritina Bițică (CPMB) 581 p (ultima decadă: 98 p), 6. Melania Petrescu (Dinamo) 581 p (97 p), **echipe (6) : 1. Dinamo I** (Veronica Stroe, Melania Petrescu, Marina Feodot) 1 745 p — **campioană republicană**, 2. Olimpia (Ana Goreti, Florica Romano, Elena Banta) 1 733 p, 3. I.E.F.S. (Edda Baia, Ioana Soare, Magda Borcea) 1 729 p, 4. Dinamo II 1 727 p, 5. C.P.M.B. 1 726 p, 6. C.S.M. Cluj 1 692 p.

Armă liberă calibru redus 60 f culcat (24) : 1. **Marin Dobrescu** (Olimpia) 591 p — **campion republican**, 2. Gh. Sicorschi (Dinamo) 590 p (ultima decadă : 99 p), 3. S. Lupașcu (IEFS) 590 p (98 p), 4. Șt. Caban (Dinamo) 588 p (100 p), 5. M. Marin (Metalul) 588 p (ultimele decade: 99—99 p), 6. N. Rotaru (Metalul) 588 p (99—96 p), **echipe (7) : 1. Metalul** (N. Rotaru, M. Marin, E. Satala, Gh. Vlădan) 2 348 p — **campioană republicană**, 2. Olimpia (M. Dobrescu, D. Hrib, Gh. Vasilescu, N. Nuțulescu) 2 337 p, 3. I.E.F.S. (S. Lupașcu, I. Olărescu, M. Antal, R. Wainerich) 2 335 p, 4. Dinamo 2 332 p, 5. Steaua 2 332 p, 6. Combinata Brașov 2 296 p.

Programul de azi (începe la ora 9) **este următorul : armă liberă calibru redus 3 x 40 f** (cele mai bune performanțe din acest an : N. Rotaru — 1 156 p, Șt. Caban, I. Olărescu, P. Sandor — 1 152 p ; campionii de anul trecut: N. Rotaru — 1 153 p și Dinamo — 4 522 p ; recordmenii țării : N. Rotaru și P. Sandor — 1 163 p, echipa reprezentativă — 4 605 p).

Armă liberă, calibru redus, poziția culcat, 40 f : E. Alsany, N. Rotaru — 399 p, E. Satala — 398 p, D. Vidrașcu — 397 p ; Gh. Sicorschi — 398 p și Dinamo — 1 572 p ; N. Rotaru — 400 p, echipa reprezentativă — 1 581 p.

Poziția în picioare 40 f : I. Olărescu, P. Sandor — 374 p, Șt. Caban 373 p; N. Rotaru — 373 p și Steaua — 1 436 p ; P. Sandor — 382 p, echipa reprezentativă — 1 435 p.

Poziția în genunchi 40 f : I. Olărescu — 392 p, Gh. Sicorschi — 389 p, P. Sandor — 388 p ; Gh. Vasilescu — 388 p și Dinamo — 1 516 p ; N. Rotaru — 395 p, echipa reprezentativă — 1 558 p.

Pistol liber 60 f : I. Pieptea — 558 p, L. Giușcă, G. Maghiar 551 p : Gh. Toth — 544 p și Steaua — 2 145 p ; L. Giușcă — 563 p, Dinamo — 2 187 p.

Pistol sport 30 + 30 f femei : Anișoara Matei — 577 p, Ana Buțu — 567 p, Monica Șerban — 531 p ; anul trecut proba nu a figurat în programul campionatelor ; recordurile țării : Anișoara Matei — 577 p, echipa reprezentativă — 1660 p.

DESPRE CĂCIULĂ, CĂ VINE RETURUL...

Față de alte zile de miercuri—„turul unu" din ultimul deceniu, asta de a trecut alaltăieri n-a fost cea mai neagră, n-a fost nici măcar neagră, a fost cenușie. E un progres, zic eu, căci cenușiul e mai bun decît negrul și mai aproape de lumină. Lumina ar fi spiritul ofensiv... Acum, sigur că Austria Salzburg nu e Spartak Trnava, dar nici Dinamo nu e U.T.A., nu, Dinamo nu e U.T.A., nu e U.T.A., Dinamo — cum ar spune Amza Pellea, mîncînd cuvintele. Ce a făcut Rapidul cel frumușel — dar asta știm. Știm deja lecția cu 0—0 în deplasare pînă în minutele 70—80, cînd pică un gol de-ți vine să spargi tranzistorul. Mă doare de Lupescu, dar mă tem de retur, acasă. Am ajuns să ne temem de jocurile acasă, în care trebuie să dai goluri multe. Îți poate da Rapidul 3—4 boabe lui Napoli — așa, cu dezinvoltură de mare toreador ? Sau va bate cu 2—1 și va fi, deci, eliminat ?

Obsesia noastră au devenit victoriile cu 5—0, 6—0, am scăpat de frica lui 0—6 în deplasare... Dar nu se observă că dacă nu mai încasezi 0—6 la Milano, asta nu înseamnă că automat știi să bați cu 6—0 la București. Nu, nu înseamnă, nu înseamnă deloc. Ba dimpotrivă — și aici e toată dăndănaia cu care-și sparg capul și Angelo, și Ozon, și președintele federației, și noi ziariștii, și noi spectatorii, dînd sfoară în țară că de azi jucăm ofensiv. Nu ne dăm seama că dacă am învățat binișor lecția lui 0—0, 1—0... afară și acasă, lecție necesară după atîtea catastrofe, ne-am dezvățat simultan de a mai da goluri multe. Și aici lucrurile nu se rezolvă din senin. M-am uitat bine — căci transmisia lui Dan Cojocaru o avut mai multe calități decît jocul propriu-zis — la Dinamo, la atacul său de 14 carate... N-a avut nici o ocazie enormă. N-a avut ghinion. N-a legat nici o acțiune memorabilă — memorabil a fost Țopescu, care a spus pe șleau : „e foarte ingrat să comentezi un asemenea meci..." N-au nici măcar de ce să se plîngă. A fost o singură acțiune colectivă în viteză — în repriza a doua — care i-a scos din pantofi pe cehoslovaci. Singura posibilitate să-i învingi pe Adamec și coechipierii lui e să-i iei repede. Repede și bine. Nu știm. Cînd jucăm repede, jucăm prost. Cînd „frecăm" mingea — jucăm bine. La noi, repede și viteză înseamnă să dai mingea mai repede la adversar, să scapi mai repede de ea. Asta nu înseamnă viteză în fotbal — și de aici se trag (încet sau mai repede) toate celelalte dureri de cap, ca să nu le spun „teorii", unde sîntem tari, ce-i drept...

Și ca să nu ne furăm căciula cu spiritul ăsta ofensiv — propun să se țină două clasamente de golgeteri. Unul — pe goluri marcate „pe muncite", altul — pe goluri din penalty, că altfel nu ajungem nicăieri. Tovarășul Lucescu — om în mare formă — nu dă la forma sa mai mult de trei boabe din penalty și e golgeter. Vine tovarășul Oblemenco cap de afiș cu 5 goluri, dintre care 3 din penalty — și-l detronează pe Lucescu... Și dacă toți arbitrii se vor contamina de la „boala" lui Ritter, la Craiova, să dea penalty de cîte ori e penalty — o să avem un clasament al golgeterilor de-o să stea Europa cu degetul la frunte.

Ca să fiu sincer, după cît fotbal am văzut recent la televizor — și am văzut, nu glumă — mie tot Neagu mi se pare, vai, omul cu bocanc de aur. Mai ales sîmbătă a dat un gol cu capul de parcă ar fi ris personal de Adrian Păunescu personal... Să nu cumva să-l bage Angelo în lot — că iar troznesc pamfletele : de ce ascultă ce spune presa ? De ce trimite în teren jucători în formă ?

Și ca să închei — omul care mi-a plăcut cel mai mult și mai mult în ultimele 5 zile se numește Angelescu, joacă la Rapid, în colț, pe stînga...

CORESPONDENȚA

El Greco — București : Dacă spuneți că mă iubiți — de ce-mi puneți întrebări ca să-mi crească bube în cap ?

C. Nasie — str. D. Savini 7 — Iași : Îmi dau seama că sînteți lămurit — eu ce-aș mai putea să vă spun ? Poate ne întîlnim, o dată în tren...

Gh. Botez — str. Bradului 49 — București : Bine ziceți : sssst !

Ing. V. Szigetti — bd. „23 August" 23 — Timișoara : Am predat scrisoarea dv. redactorului de specialitate.

BELPHEGOR

RÎNDURI DIN SCRISORILE DV...

● „Am vizionat cu mult interes, pe micul ecran, un meci al echipei Dinamo în Brazilia. Și am văzut că acolo există copii care atunci cînd o mînge iese afară din teren, ei trimit imediat alta înapoi. Parcă și la noi se experimentase așa ceva. De ce s-a renunțat la ceea ce s-a apreciat ca util în țara fotbalului ?" (PETRE ȘERBĂNESCU, economist, Rm. Vîlcea). **Într-adevăr, a existat un asemenea experiment (clubul Dinamo), dar aplicarea sistemului ca**

și generalizarea lui depinde de cluburile organizatoare.

● „Am fost la meciul de rugby Gloria — Rulmenul Bîrlad, mai bine nu mă duceam. S-a aruncat cu pietre, a fost o încăierare între jucătorii celor două echipe și spectatori. Detestabil ! Dv. ce părere aveți ?" (ION STATE, șoseaua Cățelu 27, București). **Părerea noastră — critică — ne-am exprimat-o la rubrica de rugby a ziarului din 15 septembrie. Bineînțeles, n-am fost de acord cu modul în care și-a îndeplinit datoria de gazdă, clubul Gloria.**

● „Sînt alături de eforturile pe care le depun jucătorii echipei naționale pentru a pregăti întîlnirea cu reprezentativa Finlandei. Eu am diferite propuneri de formații... În final, urez din inimă succes tricolorilor !" (MIHAI TABĂRĂ, satul Grumezoaia, județul Vaslui). **V-am publicat doar urarea. Propunerile de jucători, erau prea multe.**

● „Din ziarul dv. am aflat că un abonat din București nu primise ziarul „Sportul" de patru ori într-o lună. El era necăjit, dar eu îl socot fericit față de mine, locuitor în comuna Măieru, județul Bistrița-Năsăud. Aici ziarele mai mult nu vin. Oare salariații Difuzării presei, oficiile P.T.T.R., nu primesc salariu pentru a-și face datoria ?" (IONEL CIFREA, comuna Măieru 92, jud. Bistrița-Năsăud). **Noi credem că da. Să știți că abonatul din București de care ne vorbiți primește acum ziarul regulat, iar la Oficiul P.T.T.R. 57 critica apărută în ziar a dat naștere la... sancțiuni și a dus la îndreptarea situației. Vă spunem asta ca să se audă și în județul Bistrița-Năsăud.**

● „În ziarul «Sportul» din 6 septembrie a.c. pagina I — am citit că Dionisie Nagyi și Gabriela Constantin au cîștigat „Trofeul Ovidiu". Îi felicit și eu din toată inima și le doresc noi succese. Dar la ce disciplină au cucerit acești lauri ? Că nu scria"... (LUTH IOSIF, str. Mamaia 13, Cluj). **Aveți perfectă dreptate, este o scăpare pe care o regretăm. În știre, e drept, se vorbea despre ară liniștită, dar nu se preciza că era vorba despre o cursă de mare fond.**

M. Fr.

lupte

SPORTIVI ROMÂNI LA TURNEUL INTERNAȚIONAL DE LA BISERT

Sîmbătă și duminică va avea loc la Biserț tradiționalul turneu internațional de lupte libere al Bulgariei. Ieri dimineață au plecat cu trenul și luptătorii români care vor participa la aceste confruntări : **Nicola Giurgiu** (C. S. M. Reșița), cat. 57 kg, **Gheorghe Ciontu** (Dunărea Galați), cat. 62 kg, **Marin Pîrcălab** (Progresul Buc.), cat. 74 kg, **Viorel Enache** (Dinamo Brașov), cat. 100 kg, și **Ștefan Stingu** (Steaua), cat. +100 kg. La această competiție vor concura și luptătorii din echipa de tineret Steagul roșu Brașov.

Reportaj în tabăra voleibaliștilor

(Urmare din pag. 1)

care de după Constanța ?", „Cum le-au învins polonezele pe sovietice așa de sever la München ?", „Vom juca și în serie, și finalele la Reggio Emilia ?",

Deși nemărturisită, se simte o oarecare încheietură în rîndul purtătoarelor tricourilor naționale în legătură cu meciurile care vor urma în... finalele campionatului european. Fiindcă, în privința seriei, opiniile sînt ireversibile : *„Ne calificăm în turneul pentru primele 6 locuri".*

★

Spre seară, din nou în sala de sport „Ceahlăul", mai curată și mai primitoare după vacanța estivală. Netezimea parchetului de curînd bătut, le dă fetelor mai multă siguranță în mișcări, le invită la plonjoane. Totul se face într-un tempo incomparabil mai rapid. Cei doi antrenori își împart lotul în două sextete pentru ca solicitările să aibă o periodicitate cu pauze cît mai scurte. De o parte, prima echipă prezumtivă : Rebac, R. Popa, Itu, Ichim, Popescu și Zaharescu, de cealaltă rezervele : Baga, G. Popa, Cengher, Chirițescu, Hatură și Klein. Exercițiile de preluare în condiții de joc, tunarii fiind cei doi antrenori, tehnica atacului „din blocaj afară", atacuri urmate de deplasări rapide pe zonele 2 și 4 pentru efectuarea blocajului.

Preluarea dă ca de obicei bătaie de cap multor jucătoare, iar deplasările pe fileu pentru blocaj n-au atins încă ritmul convenabil. Antrenorii știu și văd acest lucru.

Antrenorul principal *Nicolae Roibescu* este mulțumit de evoluția crescîndă a elevelor sale : *„Echipa este mai puternică decît la Constanța și va fi și mai puternică la Reggio"*, îmi spune la sfîrșitul antrenamentului. Iar după o clipă de gîndire adaugă : *„Avem mari șanse să cucerim o medalie și să ne calificăm pentru Olimpiadă. Fetele pot și sînt hotărîte să facă totul pentru a obține dreptul de a merge anul viitor la München".*

Secundul Nicolae Meadu, mai precaut, găsește foarte important faptul că acum lotul național are avantajul unei suduri sufletești care îi lipsise anul trecut, la mondiale, cînd — în pofida aparențelor — existau mari sciziuni... Om cu mare experiență, nu riscă însă declarații categorice, angajante, evitîndu-le diplomatic. Știe că și alții se pregătesc la fel de atent și că în competiție, mai ales la fete, la valori egale, mai trebuie și puțin... noroc. În sinea sa păstrează, totuși, credința că strădaniile lor și ale fetelor în acest an nu vor fi zadarnice...

DUPĂ UN ÎNCEPUT PROMIȚĂTOR — DEFECȚIUNI DE ORGANIZARE

● Programul antrenamentelor respectat doar... în scripte ● Nu se simte sprijinul comitetelor sindicale și al organizațiilor U. T. C. ● „Cupa Femina" (Iași) — își dispută faza pe municipiu, iar „Cupa textilistelor" (Timișoara) debutează în aceste zile

La începutul lunii august, cînd a fost lansată competiția de masă rezervată salariaților din întreprinderile bucureștene, „Cupa Diana", activiștii și conducerea Consiliului municipal pentru educație fizică, precum și președinții consiliilor de sectoare își exprimau convingerea că întrecerea își va atinge scopul propus, și anume atragerea cît mai multor femei în practicarea exercițiilor fizice. Nu aveam nici un motiv, atunci, să nu ne alăturăm optimismului organizatorilor, cu atît mai mult cu cît ni se oferise prilejul să constatăm debutul mai mult decît promițător al „Cupei Diana". La Țesătoria de relon Panduri, la Fabrica de nasturi, la Fabrica de stofe pentru mobilă — acestea fiind doar cîteva exemple — s-au format echipe de fotbal și s-au primit numeroase înscrieri din partea unor tinere dornice să învețe tenisul de masă. Mai mult, la Fabrica de nasturi, în cadrul atelierului mecanic, s-a luat inițiativa confecționării penelor necesare săgeților pentru practicarea tirului cu arcul, urmînd ca acestea să fie distribuite tuturor centrelor de inițiere.

În primele două săptămîni ale lunii august — ca urmare a insistențelor deosebite ale prof. **Tudor Vasile**, președintele C.M.E.F.S. București — au fost stabilite locurile unde urmau a fi amplasate, în cadrul fiecărui sector al Capitalei, centrele pentru învățarea tirului cu arcul, au fost recrutați instructorii pentru toate cele patru discipline și s-au stabilit terenurile unde urmau să facă antrenamente echipele de minifotbal. Ce s-a întîmplat în continuare ? Programul antrenamentelor a început să fie din ce în ce mai puțin respectat, numărul salariatelor care își exprimaseră dorința de a juca fotbal sau tenis de masă a scăzut simțitor, ajungîndu-se la situația ca terenurile și sălile de instruire să fie goale în ultimele zile. Au fost convocați președinții sectoarelor de educație fizică, s-a întocmit un plan săptămînal de antrenamente pentru fotbal, tenis de masă, tir cu arcul și cros.

— **În sfîrșit** — ne spunea tovarășul prof. **Egon Horn** de la Consiliul municipal București pentru educație fizică și sport — **„Cupa Diana" a reintrat pe făgașul dorit, programul de pregătire întocmit în colaborare cu președinții sectoarelor și cu președinții asociațiilor sportive înscrise în competiție urmînd a fi respectat în întregime.**

Dialogul a avut loc luni 13 septembrie, dimineață, la sediul C.M.E.F.S. cînd ni s-a înmînat și programul de care aminteam.

Chiar în după-amiaza aceleiași zile, conform planului de antrenamente, activiști ai C.N.E.F.S. s-au deplasat la asociațiile sportive din mai multe întreprinderi. La ora 16,30 la centrul de învățare a tenisului de masă de la Fabrica de bere Grivița nu era prezentă nici o salariată dintre cele care se înscriseseră la această disciplină. Era prezent, în schimb, tovarășul **Alexe Andricu**, președintele comisiei de tenis de masă a Consiliului de educație fizică al Sectorului VII. Iată ce ne-a relatat :

— **Este regretabil că nici acum, după ce s-a făcut un program riguros al orelor de antrenament, nu au fost luate măsuri pentru ca tinerele să fie prezente. Comitetele sindicatelor, conducerile asociațiilor sportive, precum și comitetele U.T.C. din întreprinderi ar trebui să depună mai multe eforturi, după părerea mea, pentru ca întrecerile din cadrul „Cupei Diana", asupra cărora la timpul potrivit și-a dat acordul, să marcheze cu adevărat un pas important în atragerea femeilor la practicarea sportului.**

Cînd eram siguri că se va schimba ceva...

În urma ședinței care a avut loc în ziua de 11 septembrie la Consiliul municipal București pentru educație fizică și sport, cu ocazia căreia s-a stabilit un plan de antrenamente, pe zile și ore pentru fiecare asociație sportivă participantă la „Cupa Diana", miercuri după amiază am fost invitați la terenul F.R.B. Aici ar fi trebuit să asistăm la antrenamentele echipelor feminine de minifotbal ale Fabricii de cabluri și materiale electroizolante, Mătăsea populară, Electroaparataj, Frigul, Filatura de lînă pieptănată și Metaloglobus. Eram siguri, avînd în vedere măsurile speciale adoptate în ședința amintită, că vom asista, în sfîrșit, la o acțiune reușită. Nu mică ne-a fost, însă, surpriza cînd la ora 17 (antrenamentul fusese fixat să înceapă la ora 15,30) erau prezente pe gazon doar componentele echipei F.R.B., care, însă, nu participă în „Cupa Diana". Despre celelalte cîteva zeci de fete pasionate de fotbal, nici vorbă !

Am folosit, totuși, acest prilej pentru a purta o scurtă discuție cu vicepreședintele C.E.F.S. al sectorului III, **prof. Oct. Nițiă**, în cîteva cuvinte interlocutorul a încercat să motiveze absențele de la antrenament ale celor șase echipe : **„De fapt nici nu a fost vorba de o programare a antrenamentelor (!!!). Cele cîteva ședințe de instruire care s-au ținut pînă acum, au fost cu totul întîmplătoare. Am ajuns la concluzia că nu se poate lucra organizat, deoarece conducerile unor asociații sportive nu sprijină acțiunea pe care la timpul potrivit au îmbrățișat-o cu mult entuziasm".**

Ce să mai spunem ?...

Dumitru NEGREA

În aceeași zi am fost întîmpinați de săli și terenuri goale, de centre pentru tir cu arcul pustii, și la F.R.B. (fotbal), Combinatul poligrafic „Casa Scînteii" (fotbal), Filatura „Dacia" (tir cu arcul). Marți, 14 septembrie programul de antrenamente nu a fost, de asemenea, respectat. Tovarășul Gh. Ionescu, activist la Consiliul pentru educație fizică și sport al sectorului 8, prezent la Filatura „Dacia", unde urmau să aibă loc antrenamente la fotbal și tir cu arcul, a pus absențele pe seama schimbării programului. Firește, nu putem accepta asemenea „argument" din moment ce programul în cauză fusese stabilit cu numai o zi în urmă, în deplin acord cu președinții asociațiilor sportive respective.

Iată numai cîteva dintre defecțiunile care au apărut în prima lună după lansarea „Cupei Diana". Ele nu sînt deloc de neînlăturat, după părerea noastră, mai ales dacă avem în vedere faptul că au fost create (cu excepția procurării penelor necesare săgeților pentru tirul cu arcul, operațiune care întîrzie prea mult) toate condițiile materiale, iar conducerile întreprinderilor ale căror salariate s-au înscris în competiție sprijină multilateral acțiunea.

Așadar, ce trebuie făcut în continuare ? Consiliile de educație fizică ale sectoarelor vor trebui să țină o mai strînsă legătură cu asociațiile sportive pentru ca acestea să mobilizeze salariatele la respectarea orelor de antrenament. Pe de altă parte, comitetele sindicatelor și organizațiile U.T.C. pot sprijini în mai mare măsură decît au făcut-o pînă acum această acțiune, ale cărei efecte vor fi binefăcătoare nu numai asupra fiecărei persoane, dar și asupra producției.

★

La Iași sînt în plină desfășurare întrecerile pentru „Cupa Femina". Aproape 1000 de salariate de la Fabrica de antibiotice, Uzina de mase plastice, Fabrica de mătase, Fabrica de tricotaje „Moldova", Întreprinderea „Țesătura" și de la Fabrica de confecții și-au disputat întîietatea în fazele pe secții, pe asociații și inter-asociații. Duminică 26 septembrie va avea loc faza pe municipiu la tir cu arcul, volei, ștafetă și cros.

Timișoara este gazdă altei întreceri — la volei, handbal, minifotbal și tenis de masă — rezervate salariatelor. Este vorba de competiția intitulată (provizoriu) „Cupa textilistelor". Organizatorii (Consiliul județean pentru educație fizică și sport Timiș) se gîndesc să-i schimbe titulatura în „Ileana Cosînzeana". Ideea ni se pare excelentă, dacă ne gîndim la faptul că sportul menține nu numai o stare perfectă de sănătate, dar și o frumusețe fizică atrăgătoare, calități pe care orice... Ileană Cosînzeană și le dorește.

Ion SAVRILESCU

MODELISM

INTERAERO '71

Astăzi, pe pista circulară a Centrului experimental de modelism Băneasa, se va da startul în **„Cupa Interaero '71"**. La acest concurs internațional, care programează întreceri de **viteză, curse, acrobație, lupte aeriene și machete avioane**, participă constructori aeromodeliști din Ungaria, Bulgaria și România. Prima zi a reuniunii a fost rezervată probelor de viteză (2,5 și 5 cmc).

REUNIUNILE DE LA MÜNCHEN ALE FORURILOR OLIMPICE

(Urmare din pag. 1)

toate aceste propuneri ale noastre și motivele ce ne-au îndemnat să le facem :

1. Deși C.I.O. este creația unui congres olimpic și deși istoria mișcării olimpice înregistrează opt congrese, totuși acestor evenimente de seamă din mișcarea olimpică nu li s-a acordat nici un rînd măcar în Statut. De aceea C.O.R. a propus ca în Statutul și Regulile Olimpice să figureze convocarea, cu regularitate, a Congresului Olimpic, la care să participe membrii C.I.O., reprezentanții C.N.O. și ai federațiilor internaționale ale sporturilor olimpice, iar în calitate de observatori și reprezentanți ai organizațiilor sportive, guvernamentale sau neguvernamentale.

2. Modificările la Statutul și Regulile Olimpice sînt aprobate de sesiunile C.I.O. și pot interveni numai din doi în doi ani. C.O.R. consideră că toate propunerile, care se referă la activitatea Comitetelor Naționale Olimpice sau la problemele importante ale mișcării olimpice, trebuie să fie difuzate tuturor acestor foruri pentru ca ele să-și poată exprima opinia înainte de sesiunile C.I.O., care adoptă hotărîrile respective.

3. Tot din dorința de a lărgi dreptul Comitetelor Naționale Olimpice de a se pronunța înaintea adoptării hotărîrilor importante, am propus ca programul sportiv al J. O. să fie stabilit după consultarea C.N.O. și a federațiilor internaționale interesate. Într-o altă intervenție referitoare tot la program, am propus limitarea numărului de probe la care poate participa același concurent și reducerea numărului participanților la 2 de fiecare țară (în loc de 3) la sporturile individuale.

4. Am prezentat, de asemenea, o propunere de principiu și în ceea ce privește alegerea orașelor organizatoare a J. O. În această problemă, factorul de decizie este Comitetul Internațional Olimpic, dar noi am propus ca înaintea sesiunilor care hotărăsc asupra candidaturilor orașelor, C.I.O. să efectueze un sondaj al opiniei olimpice internaționale, care ar avea dublul avantaj de a ușura sarcina dificilă și de răspundere a C.I.O. în această problemă și să permită, totodată, Comitetelor Naționale Olimpice și federațiilor sportive internaționale să-și facă cunoscute preferințele.

5. Constatînd că forma de conlucrare a C.I.O. cu C.N.O. introdusă cu ocazia reuniunilor de la Mexico din 1968, aceea a comisiilor mixte, s-a dovedit utilă și fructuoasă, am propus continuarea activității acestora, precum și crearea de noi comisii mixte pentru toate problemele nerezolvate încă. Între aceste comisii mixte și C.I.O. trebuie să existe un dialog permanent și fructuos.

6. Despre propunerea C.O.R. în legătură cu armistițiul olimpic, v-am vorbit mai sus.

Pentru încheiere, aș vrea să mă refer la adoptarea noii Reguli 26 de către C.I.O., referitoare la admiterea sportivilor la Jocuri. După cum se știe, Regula 26 a fost studiată și reformulată în urma lucrărilor, desfășurate timp de doi ani, în cadrul Comisiei mixte prezidată de tov. Alexandru Șiperco, membru al C.I.O. pentru România. La München delegația C.O.R. a criticat procedura folosită de președintele și Comisia Executivă a C.I.O., aceea a votului prin corespondență, care a lipsit pe membrii C.I.O. de posibilitatea de a aprofunda soluțiile propuse de comisia mixtă și a privat-o pe aceasta de dreptul de a-și susține propunerile în fața plenului C.I.O.

ÎNTREBARE : **Avînd în vedere toate cele expuse mai sus, considerați că relațiile dintre Comitetul Internațional Olimpic și Comitetele Naționale Olimpice se vor îmbunătăți și dezvolta în viitor ?**

RĂSPUNS : Climatul general în care s-a desfășurat atît Adunarea Generală a Comitetelor Naționale Olimpice cît, mai ales, reuniunea Comisiei Executive a C.I.O. cu reprezentanții C.N.O., propunerile — constructive și concrete în marea lor majoritate — prezentate de delegații, tendința Comisiei Executive a C.I.O. de a se apleca asupra acestor propuneri cu mai multă receptivitate și cu mai mult simț de răspundere decît în trecut, în sfîrșit, dorința exprimată și subliniată atît de Comisia Executivă, cît și de C.N.O., de a colabora în mod constructiv, ca și asigurările pe care le-am primit de la președintele Avery Brundage, în cadrul unei convorbiri separate, ne îndreptățesc nu numai să sperăm, dar și să apreciem că relațiile dintre C.I.O. și C.N.O. se îndreaptă pe calea îmbunătățirii și a extinderii, a dezvoltării lor.

În istoria acestor relații, cotitura s-a produs la Teheran în 1967, apoi un prim pas înainte a fost făcut la Mexico în 1968, prin adoptarea principiului consultării C.N.O. în toate problemele importante și prin crearea Comisiilor Mixte C.I.O.—C.N.O. La Dubrovnik, în 1969, C.N.O. au ridicat noi probleme care revendicau o rezolvare din partea C.I.O. și și-au expus cu și mai multă hotărîre opiniile.

S-a dovedit, cu acest prilej, că forul olimpic suprem manifestă tendințe evidente de a se adapta noilor cerințe ale mișcării olimpice, ale vieții sportive internaționale. Se știe că, pînă acum, C.I.O. își arogase drepturi exclusive asupra rezolvării tuturor problemelor legate de mișcarea olimpică, iar Comitetele Naționale Olimpice apăreau în postura de simpli executori. Or, în fond, Jocurile Olimpice și toate manifestările olimpismului sînt, în primul rînd, rodul activității C.N.O. și al federațiilor sportive internaționale. Fără aceste organisme, însuși Comitetul Internațional Olimpic n-ar avea rațiune de a exista. Pînă acum, tocmai aceste organisme — Comitetele Naționale Olimpice și federațiile sportive internaționale — n-au putut să-și exprime doleanțele și să-și precizeze poziția, în mod eficient, în problemele fundamentale ale olimpismului.

Ceea ce s-a obținut, în cadrul reuniunilor de la München, este o mai mare receptivitate a C.I.O. față de propunerile și poziția Comitetelor Naționale Olimpice și cele ale federațiilor sportive internaționale. Din acest punct de vedere, consider că reuniunea Comisiei Executive a C.I.O. cu reprezentanții C.N.O. reprezintă un moment important din activitatea organismelor olimpice internaționale. Atitudinea arătată acum de Comitetul Internațional Olimpic, conjugată cu dinamismul, cu realismul și cu eforturile constructive ale Comitetelor Naționale Olimpice, ne dă speranța că mișcarea olimpică va păși înainte, înregistrînd și în viitor însemnate succese.

ANUNȚ

Școala de specializare postliceală de antrenori organizează un nou concurs de admitere în perioada 25—29 septembrie 1971, la următoarele secții (învățămînt fără frecvență și seral) : **atletism, box, ciclism, haltere, lupte, judo, schi și tenis de cîmp.**

Înscrierile se primesc la secretariatul școlii, din strada Maior Ene nr. 12, pînă în ziua de 24 septembrie orele 12.

Informații suplimentare la secretariatul școlii, zilnic, între orele 9—14, la telefon 31 44 40, interior 908.

fotbal

DINAMO A ETALAT DESTULE GOLURI, DEȘI N-A... ÎNSCRIS NICI UNUL

La drept vorbind, nu așteptam ca meciul cel mare, duelul campionilor, să fie un spectacol. Era un meci cu miză și, firesc, rezultatul reprezenta problema fundamentală a celor două formații. Dar rezultatul are și el legile sale, scrise și nescrise, pe care Dinamo se vede că nu le-a cunoscut sau dacă le-a cunoscut nu le-a respectat în fața formației Spartak Trnava. Așa încît, acum, sub tristețea unei remize fără prea mari perspective logice, ne dăm seama că jocul de miercuri a fost sărac, un joc mic (ca valoare) între două echipe mari (ca nume). Și dacă afirmația aceasta are circumstanțe atenuante dacă ne referim la oaspeți (devotați remizei), cînd e vorba de Dinamo lucrurile se schimbă radical, circumstanțele atenuante convertindu-se, brusc, în agravante. Pentru că Dinamo era gazdă, pentru că Dinamo număra în lotul său atîția jucători internaționali rutinați, pentru că...

Pentru echipa noastră campioană meciul de miercuri reprezenta, fără doar și poate, un examen de maturitate. Examen foarte greu, datorită valorii adversarului. Dar cum nici o echipă n-a ajuns mare eliminînd o formație mică, înseamnă că, o dată cu nesansa, sortii ne-au oferit și o mare șansă de afirmare pe plan internațional. Am constatat că Dinamo cunoștea acest lucru și de aceea jocul său de miercuri ne-a dezamăgit și mai mult. Așteptam din partea campionilor noștri un joc gîndit, organizat, curajos, un joc inteligent în stare să supună un adversar tenace și capabil. Așteptam acest lucru cu atît mai mult cu cît antrenorul Nicușor ceruse băieților săi, înaintea partidei, disciplină tactică, luciditate și decizie, rapiditate în rezolvarea unor probleme decisive. Dar Dinamo s-a prezentat miercuri fără aceste atribute...

S-a spus (opinia a prins viață chiar în pauza jocului) că Dinamo n-a jucat miercuri mai slab decît în partidele susținute în campionat acasă. Ceea ce, în exprimare directă, înseamnă evoluție stearsă, lipsită de personalitate, joc steril, superficial. Cu alte cuvinte, Dinamo n-a putut depăși forma sa slabă dovedită în jocul de simbătă, cu Rapid, deși foarte multi credeau în această metamorfoză datorită resorturilor morale pe care le declanșează orice joc internațional cu miză. Desigur, judecățile de valoare la adresa celui pe jumătate învins trebuie elaborate în funcție de calitățile dovedite de adversar. Și Spartak Trnava a dovedit suficiente calități, mai ales în apărare (excelent marcaj, plasament și dublaj) și pe contraatac. Dar nu-i mai puțin adevărat că aceste calități — susținute, e drept, de o mare putere de luptă și o tactică adecvată — au fost reliefate (paradoxal, însă, strict autentic) de echipa noastră. O echipă fără „virfuri", o echipă devenită în foarte multe situații o filică a întîmplării, o formație fără curaj în ofensivă (oaspeții au tras cinci șuturi pe poartă: dinamoviștii... patru), cu jucători de marcă (Dinu, Fl. Dumitrescu, Radu Nunweiller) care greșesc foarte multe pase ușoare, — toate aceste hibe din evoluția fotbaliștilor noștri au facilitat sarcina oaspeților, de altfel buni tehnicieni, tacticieni și luptători.

Se mai spune la această oră că Dinamo a greșit foarte mult năpustindu-se peste un adversar care se apăra, uneori, cu 7—8 oameni (și cum se apăra !). Echipa din șos. Stefan cel Mare cunoștea, însă, prea bine acest pericol. Și Lucescu, și Sălceanu mărturiseau, cu puține zile înaintea partidei cu Spartak Trnava, că răbdarea și contraatacul sînt marile arme pentru prima bătălie. Dar răbdarea s-a transformat treptat în anemie, iar contraatacul (unde ai fost Florian Dumitrescu cel de la Rotterdam ?) a fost o „rara avis". Și, în contextul unui atac aglomerat, lipsit de viziune (fericită excepție Lucescu) a început să cedeze, spre final, și apărarea. A cedat, pentru că enervați de neputința celor din față, și Nunweiller III, și Sătmăreanu II, și Cheran s-au dus spre careul advers, lăsînd adversarului spațiul și șansa contraatacului periculos. Iar dacă Andrei n-ar fi fost atent și oaspeții n-ar fi atacat mai mult ca să țină balonul, astăzi scorul ne putea fi total potrivnic. Așa însă, este 0—0. O remiză care poate fi, totuși, un punct de plecare (și de ambiție) pentru jocul retur de la 29 septembrie. Atunci va juca, probabil, de la bun început un Dumitrache complet refăcut. Atunci, tot probabil, Dinamo va renunța la stereotipul său fals și fatal, probat, acasă și va îmbunătăți jocul său din deplasare dovedit în acest început de campionat. Fără să anticipeze rezultatul de la București, Dinu afirma cu o zi înaintea partidei cu Spartak Trnava că ambele meciuri vor fi decisive. Iar dacă Dinamo va juca acolo precum Spartak la București, atunci... Dar marea întrebare este dacă Dinamo va juca așa. Ar fi frumos, ar fi interesant.

Mircea M. IONESCU

Cu doi adversari lîngă el, Sălceanu nu putea reuși mai mult decît atunci cînd a ratat din poziții favorabile.

CLASA INTERNAȚIONALĂ — ETALON AL SCĂRII VALORILOR

Acum, cînd sîntem în posesia tuturor rezultatelor din cupele europene, spiridușul comparațiilor ne dă ghes să ne desprindem de rezultatele în sine obținute de reprezentantele țării noastre în prima manșă a turului I și să le privim pe fundalul tabelului sinoptic al celor trei competiții continentale. Ca punct de plecare nu putem lua decît consensul cvasi-unanim că ierarhia ultimei ediții a campionatului național a trimis în aceste competiții, într-adevăr, primele noastre echipe de club. Așa încît, în aprecierea lucidă, critică, a comportării lor nu mai pot intra în discuție — ca în alți ani — scara defectuoasă a valorilor autohtone, subiectivismul unor înscrieri din oficiu.

Dar adevărata scară a valorilor se stabilește în confruntările oficiale din marile competiții internaționale, unde dincolo de forma de moment a unei reprezentante sau alta se impune — pe parcursul fazelor eliminatorii, dar și de-a lungul ediților — **clasa internațională** a unor cluburi, cu mai vechi sau mai noi tradiții pe continentul ce-a zămislit soccerul.

Prin această prismă, multe rezultate devin mai grăitoare decît cifrele seci ale scorurilor, chiar și ținînd cont de faptul că unele din ele vor fi răsturnate în meciurile retur. În timp ce Dinamo, Steaua, Rapid și U.T.A. nu înscriu în 360 de minute decît patru goluri (primele trei echipe — nici unul, însă !), iar patru reprezentante ale fotbalului iugoslav marchează 18 goluri, unor adversari cu nimic inferiori celor pe care sorții i-au scos în calea divizionarelor noastre. Și chiar dacă terenul, neobișnuit de dificil, sau clima din Malta, au constituit piedici insurmontabile pentru tinerii fotbaliști ai Stelei, nu ne putem opri să nu ne întrebăm cu ce **mijloace tehnice** (de tactică nu mai vorbim în asemenea cazuri...) a surclasat Juventus Torino (6—0 !), tot în Malta, echipa Marsa ?

Bineînțeles că Steaua are, de departe, prima șansă de calificare, dar faptul rămîne fapt: cît de greu ne desprindem de adversari slabi, cît de greu ne impunem jocul în confruntările internaționale intercluburi. Bineînțeles că Dinamo a întîlnit un adversar redutabil, dar faptul rămîne fapt: cea care a demonstrat că are clasă internațională n-a fost echipa noastră, așa cum ne exprimasem speranța în avanconică, ci Spartak Trnava, printr-o maleabilă așezare tactică, printr-o judicioasă mișcare a jucătorilor în teren, prin inteligența și maturitatea cu care aceștia s-au exprimat în funcție de scopul propus.

U.T.A. și Rapid au evoluat la potențialul lor actual, luînd astfel opțiuni dătătoare de speranțe. Și poate că ambele, alături de Steaua, se vor califica în turul următor. Speranța noastră, însă — de fapt dezideratul major al fotbalului nostru de performanță — rămîne pe mai departe o certă clasă internațională a echipelor de club. Și nu pentru firmă, ci pentru faptul că ea exprimă fidel nivelul de organizare, pregătire și angajare a tuturor celor ce practică și se ocupă de fotbal.

Paul SLAVESCU

VICTORIA NETĂ A U. T. A.-ei, CONSECINȚA UNUI RIDICAT POTENȚIAL DE JOC

Nu încape vorbă, dintre toate rezultatele „ambasadoarelor" noastre de toamnă, obținute marți și miercuri în competițiile europene, doar acela al U.T.A.-ei — 4—1, cu Austria Salzburg — se înscrie la loc de cinste, deschizînd fotbaliștilor arădeni largi perspective de calificare în turul următor al „Cupei U.E.F.A.".

Știm, este drept, un scor lejer ca acesta consemnat la Arad poate pune, prin el însuși, sub semnul îndoielii forța de replică a echipei austriece și, implicit, actualul potențial al echipei textiliste. Cine e această Austria Salzburg ? — ar putea întreba pe bună dreptate, cineva circumspect vizavi de succesul formației arădene ?

AUSTRIA SALZBURG NU ESTE UN ADVERSAR OARECARE

Ei bine, în pofida scorului la care a capotat, trebuie spus că adversarul de miercuri al U.T.A.-ei nu este o formație oarecare. Clasată pe locul secund în trecuta ediție a diviziei austriece, posedînd o bună experiență competițională, datorită contactului permanent cu prestigiosul soccer al Europei centrale, formația Austria Salzburg constituie, în genere, un team redutabil și ca ansamblu și ca (unele) individualități. **Chiar și miercuri au lăsat o bună impresie o serie de jucători ca portarul Puchegger (atent, mobil, temerar), ca fundașul Kibler (un libero bătăios și cu un bun plasament), ca virful de atac Ritter (un înaintaș clarvăzător cu execuții tehnice de finețe)** și, îndeosebi, **trio-ul de la mijloc alcătuit din Libuda (fotbalist vest-german, dar nu „aripa" lui Schön), Hirnschrodt și Grosser. Într-adevăr, cum spuneam și în cronica jocului, mai bine de o jumătate de oră formația oaspete a pus U.T.A.-ei serioase probleme în special datorită travaliului uriaș depus de cei trei din linia a doua.**

„Marea greșeală a Austriei Salzburg — aprecia — după joc antrenorul N. Dumitrescu, care o văzuse la lucru cu puține zile înainte, la Linz — **a fost aceea de a miza prea mult pe cartea jocului defensiv, limitîndu-și pretențiile la un scor egal, sau, în cel mai nefericit caz pentru ea, la o înfrîngere la un gol diferență, mai lesne de recuperat în partida revanșă de la 29 septembrie".**

Preferind această modalitate tactică, Austria Salzburg a constituit un adversar extrem de incomod pentru U.T.A. pînă la 0—1, în min. 33, cînd — cum se petrec adesea lucrurile în fotbal — echipa care se apăra și-a pierdut încrederea în potențialul ei defensiv, în timp ce formația în atac a prins aripi.

U.T.A. ȘI MARELE EI ATU: ECHILIBRUL !

Dîndu-și seama că asediul precipitat la poarta austriacului Puchegger este sortit eșecului, U.T.A. s-a recules în timp util devenind formația echilibrată, pe care o știam, sub mai multe aspecte: tehnic, tactic și psihic. De la maniera „atac orb", U.T.A. a schimbat brusc registrul strategic, bazîndu-și forța de atac pe o mai mare luciditate și variație în acțiunile ofensive. Mingile trimise înalt, în careu, la angajament fizic, s-au rărit, în locul lor apărînd acum combinațiile **desfășurate în viteză**, cu schimburi derutante de locuri, pe un front larg. Așa se face că virful central **Kun II** a deschis scorul din zona aripei dreapta, **Sima**. Așa se explică că **Broșovschi** și **Domide**, și ei autori de goluri, au apărut la finalizare, ca elemente surpriză, de undeva din linia a doua.

Prin forța ei de șoc, de astă dată gîndită, U.T.A. devenise o mașină de goluri. În ultimele două partide (simbătă, cu A.S.A., și miercuri, cu Austria Salzburg) echipa antrenorilor **N. Dumitrescu** și **Ion Ionescu** a înscris 9 goluri. Toate „lucrate", patru dintre ele din voleuri spectaculoase, toate vorbindu-ne de o bună coeziune în mecanismul echipei. Arareori se vede în ultima vreme, în jocul fotbaliștilor arădeni, acea atît de criticabilă „mișcare în plus". Fundașii ei mijlocașii nu cară mingi, înaintașii nu folosesc driblingul sau combinația inutilă, preferînd, în criza de timp și de spațiu, să fie cît mai expeditivi.

De aici și marele atu al formației arădene : echilibrul !

Așa am dori s-o vedem evoluînd și în manșa a doua, cu Austria Salzburg.

G. NICOLAESCU

EXPLOZIA BUCURIEI
Both și Kun, doi dintre autorii victoriei.
Foto: Marcel CANCIU — Arad

CUM VA ARĂTA NAȚIONALA

(Urmare din pag. 1)

strălucită a unora dintre selecționați. Totuși, rămîn în continuare în atenția noastră: **Vigu, Pantea și Iordănescu.**

S-ar părea că meciurile de miercuri ne-ar impune o nouă „cernere" a elementelor din lot. Credem însă că o asemenea acțiune ar contraveni cerințelor de omogenizare pe care orice reprezentativă trebuie să le respecte cu strictețe. Nu mai poate fi schimbată, cu cinci zile înainte, structura echipei ce va înfrunta pe finlandezi, miercuri 22 septembrie, la Helsinki.

Deci, numai în cadrul vechii „formule Guadalajara" putem opera unele mutări, impuse de forma slabă a cîtorva dintre foștii titulari și de cea corespunzătoare a contracandidaților.

În special, dorim să includem în echipa pe care o vom opune Finlandei, pe jucătorii ce se pot integra mai bine în noua concepție de joc — cu un accentuat spirit ofensiv — trasată de noi nu dintr-o simplă dorință personală, ci numai din necesități profunde.

În meciul Dinamo—Spartak Trnava s-a putut observa, cu toată pregnanța, că lipsa unei rapide circulații a mingii a împietat mult asupra ritmului de joc. Numai puține acțiuni ale stacanților din șos. Ștefan cel Mare au constituit un pericol real pentru poarta lui Girek. Acestea au fost tocmai cele în care dinamoviștii au făcut schimburi rapide de mingi (un-doi-uri, pase în cruciș și la întîlnire) imprimînd, prin înlăturarea driblingurilor prelungite, o mai mare varietate atacurilor.

Credem necesar să precizăm aici ce înțelegem prin noțiunea de „joc în spirit ofensiv", interpretată eronat de mulți comentatori. Se spune, de exemplu, că o asemenea factură de joc ar cere să se actioneze numai în ofensivă, neglijîndu-se flagrant imperativul apărării. Adevăratul înțeles care trebuie conferit jocului ofensiv este numai acela că **îndată ce un coechipier a intrat în posesia mingii, întreaga formație trebuie să se angajeze în atac, susținînd cu fermitate toate acțiunile, prin crearea unui puternic nucleu în jurul celui ce conduce mingea.** Iar cînd adversarii trec la atac, toți cei 11 jucători care-i înfruntă trebuie să **se încadreze în acțiunea de apărare, înaintașii printr-un hotărît presing asupra omologilor lor de cealaltă parte, mijlocașii prin jocul la interceptie și chiar prin dublarea oportună a propriilor apărători.** Bineînțeles, aceasta cere o mare elasticitate a jocului, pentru ca întreaga formație să poată trece cît mai repede și mai ușor din atac în apărare și din apărare în atac. Mai precizăm ca la mijlocul terenului mingea să fie trimisă cît mai neîntîrziat la extreme, înlăturînd frînările care făceau atîta rău în desfășurarea acțiunilor de atac. Or, pentru o asemenea evoluție nu se cere decît ca mingea să circule mai mult decît jucătorii, ceea ce nu este de loc greu de aplicat de către fotbaliștii noștri din lot, care au dat o primă dovadă la Guadalajara de posibilitățile pe care le au în realizarea unui joc în viteză.

De aceea, avem toată încrederea că **noua concepție de joc va putea fi aplicată la Helsinki pentru ca prima noastră selecționată să facă acolo o partidă bună, așa cum doresc toți iubitorii fotbalului din țara noastră.**

Deși A. C. Napoli este o specialistă a jocurilor în deplasare...

...RAPID POATE RECUPERA ACASĂ HANDICAPUL DE UN GOL

NEAPOLE, 16 (prin telefon, de la trimisul nostru special).

Condusă de aplauze și aprecieri elogioase din chiar clipa încheierii partidei și pînă la sosirea la hotelul „Parker's", Rapid a primit din partea publicului napoletan un certificat de merit bine motivat. Buni cunoscători ai fotbalului, spectatorii din Neapole — care au avut și au ocazia să urmărească evoluția unor echipe renumite — nu sînt de obicei prea darnici în aprecierea formațiilor vizitatoare. Cu atît mai mult, aplauzele lor îi onorează pe cei cărora le sînt adresate. Miercuri seara, Rapid le-a meritat din plin.

Învinsă de un autogol, echipa giuleșteană a avut replică pe toată durata partidei. Apărîndu-și cu inteligență șansa, Rapid n-a făcut greșeala de a practica un joc exclusiv defensiv, care i-ar fi măcinat încet, dar sigur, rezistența, iar rezultatul ar fi fost, fără îndoială, o înfrîngere netă. De foarte multă vreme n-am avut ocazia să-i văd pe fotbaliștii feroviari jucînd atît de bine tactic !

Controlînd lungi perioade de joc, rapidiștii au știut să tasă din momentele grele — cînd adversarul a avut ascendentul unor acțiuni ofensive puternice — cu o clarvizfune și o maturitate de-a dreptul surprinzătoare. Simptomatic și edificator este și raportul șuturilor spre poartă (16—16), a cărui egalitate exprimă „dialogul" continuu și echilibrat al celor două echipe. Este adevărat că gazdele au avut patrucinci situații favorabile de gol, dar la un pas de a înscrie au fost și Neagu (de trei ori), și Angelescu, și Pop.

După mărturisirile confraților italieni, făcute atît la pauză, cît și la sfîrșitul jocului — care au recunoscut că nu se așteptau în nici un caz la o replică atît de puternică din partea Rapidului — am înțeles că însăși echipa gazdă a crezut că formația bucureșteană va juca miercuri rolul victimei, care se apără la disperare și cedează în cele din urmă în fața unor atacuri continue. Dar realitatea de pe teren a demonstrat că orientarea tactică a jucătorilor noștri a fost o surpriză care i-a stricat socotelile, negăsindu-i antidot.

În fine, pentru a încheia aprecierile asupra jocului bun făcut de întreg ansamblul echipei feroviare, vom sublinia injustețea deznodămîntului — ce să-i faci, și ghinionul... joacă uneori la o echipă sau alta — și vom trece la partida retur, a cărei pregătire este mult mai importantă și mai utilă decît orice retrospectivă.

Știm, o știe toată lumea, că echipele italiene sînt mari specialiste ale jocurilor în deplasare. „Lecțiile predate" pe terenurile europene de internaționale, A. C. Milan, Bologna — și chiar de Juventus lui Rapid — sînt foarte convingătoare. A. C. Napoli este și ea o specialistă în această materie. Luînd în considerație învățămintele acestor lecții, credem totuși (iar rîndurile noastre nu se vor un simplu îndemn la mobilizare, ci au o rațiune extrasă la partida de miercuri) că Rapid are șanse reale de a elimina la București pe napoletani. Dacă vor ști să-și tempereze dorința de a marca imediat și oricum, dacă nu vor porni orbește la asediu și își vor construi cu răbdarea necesară acțiunile, rapidiștii pot să-i depășească la două goluri diferență pe coechipierii lui Sormani. Avînd atacanți de valoare (Sormani, Juliano, Macchi — dar care au fost bine ținuți la Napoli, de ce n-ar fi la fel de bine marcați la București ?) echipa lui Chiappella nu are fundași de netrecut. Miercuri seara au fost destul de multe momente în care înaintașii bucureșteni au cîștigat duelurile directe cu apărătorii gazdelor. Deși este aproape sigur că la București oaspeții vor oferi o autentică mostră de catenaccio, potențat de periculoase contraatacuri, cred că șansele Rapidului sînt consistente deoarece, în pofida sistemului, apărătorii napoletani (excepție: Zurlini) sînt trădați de o valoare modestă, ei fiind departe de cota celor de la Internazionale sau Milan.

Grăitoare pentru perspectivele celui de-al doilea joc sînt părerile multor specialiști de aici care recunosc că la București va fi foarte greu pentru echipa napoletană. Subscriem acestui punct de vedere și ne exprimăm opinia că dacă va fi corespunzător pregătită, Rapid are șanse considerabile de a obține performanța eliminării lui A. C. Napoli, nume prestigios în fotbalul peninsular.

Marius POPESCU

ARBITRII MECIURILOR ETAPEI A VI-a A DIVIZIEI B

SERIA I

Progresul București — Politehnica Galați: G. POP, ajutat la linie de M. Roman și C. Braun (toți din Brașov);

F.C. Galați — Dunărea Giurgiu: M. BUZEA, ajutat de D. Ghețu și F. Colosi (toți din București);

Metalul București — Ș.N. Oltenița: V. LIGA, ajutat de T. Trofin și G. Ștefănescu (toți din Galați);

Poiana Cîmpina — Metalul Plopeni: A. MUNICH, ajutat de A. Văduvescu și C. Manușaride (toți din București);

Ceahlăul P. Neamț — Sportul studențesc București: N. RAINEA (Bîrlad), ajutat de V. Buimistruc și I. Ciolan (ambii din Iași);

Portul Constanța — Metalul Tîrgoviște: S. LAZĂR, ajutat de R. Stîncan și V. Murgășan (toți din București);

Știința Bacău — Chimia Rm. Vîlcea: P. BRĂTĂNESCU (Suceava), ajutat de G. Nițâ (Cîmpulung) și T. Oniga (Iași);

Progresul Brăila — C.F.R. Pașcani: C. CONSTANTIN, ajutat de C. Iofciu și I. Dancu (toți din București).

SERIA A II-A

Gaz metan Mediaș — Corvinul Hunedoara: I. CONSTANTINESCU, ajutat de A. Pop și G. Vereș (toți din Cluj);

C.F.R. Timișoara — C.F.R. Arad: M. BIOLAN, ajutat de G. Cojocaru și I. Găban (toți din Tr. Severin);

C.S.M. Sibiu — Minerul Anina: O. CALUGHEROVICI (Brașov), ajutat de A. Mihăilescu (Făgăraș) și Tr. Moarcăș (Brașov);

Olimpia Satu Mare — Vulturii textila Lugoj: Z. SILAGHI, ajutat de M. Bădulescu și T. Vas (toți din Oradea);

Gloria Bistrița — Electroputere Craiova: I. SOOS (Tg. Mureș), ajutat de N. Barna și D. Marghidan (ambii din Tîrnăveni);

Chimia Făgăraș — Politehnica Timișoara: G. MICLOȘ, ajutat de A. Grigorescu și G. Motorga (toți din București);

Minerul Baia Mare — C.S.M. Reșița: I. RUS, ajutat de P. Vamoș și Z. Szecsei (toți din Tg. Mureș);

Metalurgistul Cugir — Olimpia Oradea: S. MARIAN (Sighișoara), ajutat de P. Avram (Sighișoara) și D. Răduți (Reghin).

AGENDĂ BUCUREȘTEANĂ

SÎMBĂTĂ, 18 SEPTEMBRIE

- **Terenul F.R.B.**, ora 16: Mașini unelte — Laromet București (divizia C).

DUMINICĂ, 19 SEPTEMBRIE

- **Stadionul Progresul**, ora 11: Progresul București — Politehnica Galați (divizia B); ora 13: Progresul București — Politehnica Galați (juniori);
- **Stadionul Metalul**, ora 11,30: Metalul București — S.N. Oltenița (divizia B);
- **Stadionul Politehnica**, ora 12,30: Poiana Cîmpina — Metalul Plopeni (divizia B);
- **Terenul Autobuzul**, ora 11: Autobuzul București — Unirea tricolor București (divizia C);
- **Terenul Sirena**, ora 11: Sirena București — T.M. București (divizia C);
- **Terenul Laromet**, ora 11: Tehnometal București — Voința București (divizia C);
- **Terenul Electronica**, ora 11: Electronica București — Dinamo Obor (divizia C);
- **Stadionul 23 August** (terenul IV), ora 13: Steaua 23 August București — Automobilul Focșani (juniori);
- **Stadionul Giulești**, ora 10,30: Rapid — Progresul Brăila (juniori);
- **Stadionul Dinamo**, ora 13: Dinamo — Olimpia Giurgiu (juniori).

CAMPIONATUL ECHIPELOR DE TINERET-REZERVE

	1. DINAMO	4	4	0	0	13—1	8
	2. „U" Cluj	4	4	0	0	11—2	8
	3. Petrolul	4	3	1	0	10—3	7
	4. Univ. Craiova	4	2	1	1	7—2	5
	5. Jiul	4	2	1	1	6—4	5
	6. Rapid	4	1	2	1	8—7	4
7-	8. Sport Club Bacău	4	2	0	2	6—8	4
	Crișul	4	2	0	2	3—5	4
	9. U.T.A.	4	2	0	2	5—8	4
	10. F. C. Argeș	4	1	1	2	0—6	3
	11. Politehnica	4	1	1	2	2—5	3
	12. Steaua	4	1	0	3	7—7	2
13	14. A. S. Armata	4	1	0	3	3—7	2
	Farul	4	1	0	3	3—7	2
	15. Steagul roșu	4	1	0	3	2—7	2
	16. C.F.R. Cluj	4	0	1	3	1—14	1

LOTUL DE TINERET S-A REUNIT LA BUCUREȘTI

În cursul zilei de joi, lotul de tineret s-a reunit la Complexul sportiv „23 August" din București, în vederea meciului pe care îl va susține săptămîna viitoare, la București, cu selecționata similară a Finlandei.

Antrenorii **Gh. Ola** și **R. Cosmoc** au convocat pe jucătorii **Ștefan, Costaș, Cristache, Tănăsescu, Hajnal, Sătmăreanu II, Olteanu** (Steagul roșu), **Catargiu, Marian Popescu, Naom, Simionaș, Pîrvu, Ghergheli, Kun II, Ștefănescu, Broșovschi** și **Năstase.** Cu excepția lui Hajnal, reținut la Tg. Mureș pentru a susține un examen și care din această cauză va veni azi dimineață, ceilalți componenți ai lotului au sosit în cursul zilei de ieri în Capitală.

Astăzi, în cursul dimineții, jucătorii vor fi supuși unui control medical, iar după-amiază vor efectua un antrenament tactic.

MECIUL FINLANDA-ROMÂNIA VA FI TRANSMIS PE MICUL ECRAN

Studioul de televiziune ne anunță că a perfectat transmiterea în direct a meciului de fotbal Finlanda—România, care se va disputa miercuri 22 septembrie, la Helsinki. Meciul va începe la ora 18,30 (ora României) și va fi comentat de Cristian Țopescu.

TURNEUL ECHIPEI KAIRAT ALMA-ATA (U.R.S.S.)

Ieri la prînz a sosit în Capitală echipa Kairat Alma-Ata (U.R.S.S.), care întreprinde un turneu în țara noastră. Oaspeții vor evolua duminică la Constanța, în compania formației Farul, iar miercuri vor întîlni, în deschidere la meciul dintre echipele de tineret ale României și Finlandei, o selecționată divizionară. Al treilea meci al lui Kairat nu a fost încă stabilit.

BANI, AUTOTURISME ȘI EXCURSII LA TRAGEREA EXCEPȚIONALĂ LOTO DIN 21 SEPTEMBRIE

Au mai rămas cîteva zile în care vă mai puteți procura biletele pentru tragerea excepțională LOTO din 21 septembrie 1971, care oferă în număr NELIMITAT autoturisme DACIA 1 300, DACIA 1 100 excursii a cîte 2 locuri la Brașov, cu petrecerea Revelionului și cîștiguri în bani.

Luni 20 septembrie, ULTIMA ZI pentru procurarea biletelor.

- **Cîștigătorii excursiilor a cîte 2 locuri la Praga cu petrecerea Revelionului de la tragerea excepțională Pronoexpres din 5 septembrie 1971** (continuare): 31. Richter Victoria — Timișoara; 32. Foca Ion — Huși; 33. Cărnaru Alexandru — com. Tibănești jud. Iași; 34. Oică Vasile — com. Diocheți jud. Vrancea; 35. Grigore Serghie; 36. Vasilescu Ion; 37. Kiss Colman; 38. Rădulescu Grigore; 39. Niculescu Marin; 40. Zamfirescu Constantin; 41. Marinescu Aurelia; 42. Mogoșeanu Niculescu Dumitru; 43. Camaras Dumitru; 44. Miclea Mircea; 45. Amuza Elena; 46. Dragotă Ileana; 47. Florescu Gheorghe; 48. Milea Valentin și 49. Căciulescu Constantin, toți din București.
- **Tragerea Loto de azi va fi televizată direct din studioul de Televiziune cu începere de la ora 19,10.**

Rubrică redactată de LOTO-PRONOSPORT.

sportul în lume

La Skoplje au început întrecerile Balcaniadei de lupte

Emil Butu l-a învins prin tuș pe Y. Bak (Turcia)

SKOPLJE, 16 (prin telefon). În noua sală de sport Kale din localitate au început, joi după-amiază, întrecerile Balcaniadei de lupte greco-romane și libere. După o frumoasă festivitate de premiere, pe cele două saltele de concurs au intrat luptătorii de la categoriile mici de greutate. La „libere" **Ion Iatagan** (cat. 48 kg) a reușit să-l învingă prin tuș, în minutul 5, pe **J. Nikolov** (Iugoslavia). În continuare, la cat. 52 kg, **Emil Butu** a obținut victoria în fața cunoscutului luptător turc **Y. Bak**, pe care l-a fixat cu umerii pe saltea, în min. 4. La următoarea categorie, însă, 57 kg, **Florian Moț** a fost întrecut tot prin tuș de **O. Atalas** (Turcia). La greco-romane, **Ion Gibu** (cat. 48 kg) a realizat un meci de mare spectaculozitate cu luptătorul grec **V. Vasos**, obținînd în finalul celor trei reprize, o victorie categorică la puncte. **Florea Răduț** (cat. 52 kg) a avut un meci dificil cu **K. Petkov** (Bulgaria), meci pe care de altfel l-a și pierdut prin tuș, în min. 7.

★

Pînă la încheierea ediției nu ne-au parvenit celelalte rezultate.

CONFERINȚĂ PE TEMA REPAUSULUI ACTIV

La Kiev a început conferința internațională cu tema *„Educația fizică în regimul muncii și al repausului)*, organizată de Uniunea mondială a organizațiilor pentru educația fizică a maselor și de Institutul de cercetări științifico-medicale în domeniul educației fizice din Kiev. La lucrările conferinței participă peste 350 de invitați (printre care numeroși savanți) din U.R.S.S., R. D. Germană, România, Bulgaria, Cehoslovacia, Ungaria și R. P. Mongolă.

Se vor dezbate, cu acest prilej, diferite rapoarte care tratează problemele difuzării mijloacelor de odihnă activă în rîndurile cele mai largi ale populației.

Campionatul european de baschet

ROMÂNIA-CEHOSLOVACIA, un prim examen spre locul 5

Azi, semifinalele competiției

ESSEN, 16 (prin telefon). Cu meciul R. F. a Germaniei—Franța (88—64, la pauză 47—27), s-au încheiat întrecerile grupelor preliminare ale ediției a XVII-a a campionatului european de baschet masculin. Participînd în grupa A, reprezentativa României a avut o comportare bună și s-a clasat pe locul trei, obținînd dreptul de a concura pentru locurile 5—8 în clasamentul final, alături de echipele Cehoslovaciei (cu care joacă vineri), Bulgariei și Spaniei. Să precizăm, însă, cum se vor disputa întrecerile, în continuare. Vineri au loc partidele semifinale : U.R.S.S.—Italia, Iugoslavia—Polonia (învingătoarele vor juca duminică pentru locurile 1—2, învinsele își vor disputa simbătă locurile 3—4), România—Cehoslovacia, Bulgaria—Spania (învingătoarele se întîlnesc duminică pentru locurile 5—6, învinsele candidează simbătă pentru locurile 7—8), R. F. a Germaniei—Israel și Turcia—Franța (învingătoarele joacă duminică pentru locurile 9—10, învinsele simbătă pentru 11—12).

Deci vineri, România—Cehoslovacia, un meci deschis oricărui rezultat. În primăvară, baschetbaliștii români au învins, la București, dar formația cehoslovacă și-a luat o categorică revanșă în întîlnirea desfășurată la începutul lunii septembrie, la Praga. Să sperăm, însă, că reprezentanții României vor continua să se comporte la înălțime, așa cum au făcut pînă acum la Essen. De altfel, în acest sens se cuvin cîteva completări la cronica partidei cu Spania. Jocul a fost plăcut, disputat într-o notă de ridicată tehnicitate și spectaculozitate. Fazele frumoase au abundat, iar echipa română, deși nu a beneficiat de aportul lui Diaconescu (va reintra probabil vineri), iar de al lui Albu de-abia în ultimele 8 minute (în care acesta și-a adus un aport determinant la obținerea victoriei), a luptat cu multă combativitate și a izbutit să suplinească în mare măsură valoarea și experiența celor doi. Totuși, în final, mai precis în min. 32, cînd spaniolii conduceau cu 57—48, introducerea lui Albu s-a dovedit salutară și a dus la egalarea situației și la cîștigarea meciului. În această dispută mai trebuie remarcată evoluția bună a lui Georgescu, care s-a întrecut de la egal cu Luyk, și în atac și în apărare, înscriind și 12 puncte, foarte prețioase pentru obținerea succesului. Reprezentativa României a fost felicitată, la încheierea întîlnirii, de sportivii spanioli, în fața cărora a confirmat, pe teren neutru și în condiții de obiectivitate perfectă, victoria înregistrată în primăvară, la București.

Referitor la meciul R. F. a Germaniei—Franța, trebuie să arătăm din nou că baschetbaliștii vest-germani constituie marea surpriză a competiției și că Thim (2,05 m), Keller (2,08 m), Gerschnindner (un excelent conducător de joc) și ceilalți componenți ai team-ului au depășit net pe jucătorii francezi, de fapt o echipă departe de cea care a fost cîndva o reprezentativă cu renume.

Deși este complet dezechilibrat (parcă execută o roată laterală) spaniolul Emiliano Rodriguez *izbutește o spectaculoasă aruncare la coș, în vreme ce* Dragomirescu *nu mai poate interveni. Victoria va reveni, însă, reprezentativei României.*

Telefoto : AGERPRES

CAMPIONATELE INTERNAȚIONALE DE ATLETISM

Maria Sykora (Austria), campioană europeană de sală la Viena, va fi principala adversară a Ileanei Silai la 800 m.

(Urmare din pag. 1)

litatea unei noi întîlniri cu puternica ei adversară Cornelia Popescu.

• *Tot un accident l-a împiedicat și pe Jacques Pani, recordmanul Franței la săritura în lungime, să mai facă deplasarea la București. În schimb, spectatorii vor avea prilejul să urmărească evoluția unui semifondist de mare clasă, Philippe Meyer, creditat în acest sezon cu un rezultat de 1:46,9 pe 800 m, finalist al acestei probe la campionatele europene de la Helsinki.*

• Recordul „internaționalelor" la greutate femei (17,37 m) este în pericol ! Hannelore Friedel (18,84 m) și Marianne Adam (17,50m) ambele aruncătoare reprezentînd R. D. Germană, sînt principalele candidate la un nou record. De asemenea, prezența lui Bernd Exner (3:40,0) la startul cursei de 1 500 m ne face să ne gîndim că și la 1 500 vechiul record al competiției (deținut de faimosul Jazy cu 3:42,6) va fi corectat. Din lotul R. D. Germane mai fac parte, între alții : Lotz Waldner (50,4 la 400 mg) și Barbara Schubert (57,46 m la disc).

• *Campioana balcanică la aruncarea suliței, iugoslava Nataša Urbancic (aproape 60 de metri) este principala favorită a probei. Sîntem însă nerăbdători să vedem replica pe care i-o va da timișoreanca Marion Becker și recordmana țării, Mihaela Peneș, care va reintra cu acest prilej.*

• Proba de 20 km marș va fi cea mai populată. Explicația constă în faptul că în afara cîtorva competitori de peste hotare, la startul ei vor fi prezenți cei mai buni specialiști români ai acestei probe care contează ca întrecere pentru campionatul țării, individual și pe echipe. După o evoluție mai ștearsă în acest sezon de concursuri, mărșăluitorii de la 20 km au datoria să se străduiască pentru a se face din nou remarcați !

• *Pe lista înscrierilor a fost notat un nume nou, cel al săritoarei în înălțime Alena Proskova (Cehoslovacia) care deține în acest an un rezultat de 1.84 m. Atenție, Cornelia I.*

• Se depun eforturi pentru ca în zilele concursurilor tabela electronică, cu care este înzestrat stadionul Republicii, să poată fi utilizată. Ar fi, fără nici o exagerare, o mare realizare. Dar mai bine să așteptăm și s-o vedem funcționînd !

Ediția a IV-a a campionatului balcanic de călărie

NICOLAE VLAD-CAMPION LA OBSTACOLE JUNIORI

• Cornel Ilin, medaliat cu argint la seniori

BELGRAD, 16 (prin telefon, de la trimisul nostru special).

Ploaia, care nu a contenit în ziua a doua a campionatului balcanic de călărie, a influențat starea terenului și, în același timp, a îngreuiat misiunea concurenților. În programul de dimineață a figurat întrecerea echipelor înscrise la concursul complet. Cei 15 sportivi au evoluat în cadrul probei de dresaj. Reprezentanții noștri au avut o comportare bună, ei reușind prin **Tudor Vasile**, cu Brad, să ocupe locul I. Acesta s-a făcut remarcat prin precizia execuției figurilor progresiei, cucerind aplauze la scenă deschisă. De altfel, s-au evidențiat prin corectitudinea prezentării și **Dumitru Loneanu** cu Atlas și **A. Costea** cu Hazlia, care s-au situat, la încheierea disputelor, pe locurile 4 și respectiv 5. Dintre ceilalți călăreți, menționăm doar evoluția lui A. Aydin (Turcia) și N. Dimitrov (Bulgaria). În rest, nu am văzut lucruri demne de consemnat, progresia fiind executată de ceilalți concurenți la un nivel scăzut. Prezența la start a formațiilor secunde ale României și Bulgariei a dus la scăderea calității tehnice, comparativ cu concursul de anul trecut de la Craiova. Înainte de a vă prezenta clasamentul probei, trebuie să precizăm că hotărîtoare în stabilirea campionului la concursul complet va fi proba de cros, programată vineri. Iată clasamentul : 1. **Tudor Vasile** cu Brad 106,2 p, 2. A. Aydin (Turcia) cu Alcoz 96,7 p, 3. N. Dimitrov (Bulgaria) cu Explozia 95 p, 4. D. Loneanu cu Atlas 90,5 p, 5. A. Costea cu Hazlia 86,6 p... 8. Ion Popa cu Valchir 81 p.

În continuare, după-amiază, s-a desfășurat proba nr. 2 de obstacole pentru juniori și seniori, în urma căreia au fost acordate primele titluri balcanice.

Cei care au deschis programul au fost juniorii. Printre aspiranții la medalii se aflau și călărețil români. Din păcate, după evoluțiile primilor trei reprezentanți ai noștri nu am avut motive de satisfacții: Gh. Nicolae cu Blond și V. Contiu cu Titan au fost eliminați pentru trei derobări, iar Gioconda Pinzaru cu Lăcătuș, penalizată cu 24,5 p. Toate speranțele au rămas în Nicolae Vlad cu Sondor, aflat pe locul 3 după prima zi. Principalii săi adversari F. Atapek (Turcia) cu Peter Pan și P. Iankov (Bulgaria) cu Magoșnik — care au evoluat înaintea sa — nu au mai avut comportarea bună din proba nr. 1 și, acumulînd prea multe puncte penalizare, au ratat primul loc. Spre satisfacția tuturor **Nicolae Vlad** cu Sondor n-a comis decît o eroare care i-a adus locul doi în clasamentul zilei, dar titlul de campion balcanic după cumularea rezultatelor din cele două probe. Iată medaliații la obstacole juniori: 1. **Nicolae Vlad** (România) cu Sondor 5 p, — campion balcanic. 2. P. Iankov (Bulgaria) cu Magoșnik 6 p, 3. L. Gheorghiev (Bulgaria) cu Malina 7 p.

Cu deosebit interes a fost urmărită proba seniorilor, în care conducea, după prima zi, Aurelian Stoica cu Pickup. El a ocupat însă un loc modest în manșa a doua, fiind nevoit să se mulțumească, în final, cu locul 4. În schimb, Cornel Ilin cu Viteaz a reușit să urce șase locuri în clasament și să cîștige medalia de argint. CLASAMENT: 1. R. Blagoevici (Iugoslavia) cu Polaris 11 p — campion balcanic, 2. Cornel Ilin (România) cu Viteaz 12 p, 3. M. Milutinovici (Iugoslavia) cu Venera II 12 p, 4. Aurelian Stoica (România) cu Pickup 12 p, ... 8. Dumitru Velea (România) cu Viorica 16 p.

Emanuel FANTANEANU

FOTBAL meridiane

NICI O SURPRIZĂ DE PROPORȚII ÎN ETAPA INAUGURALĂ A CUPELOR EUROPENE

Programul fotbalistic de miercuri a fost consacrat noilor ediții (1971—1972) ale cupelor europene. Cele 64 de meciuri din C.C.E., Cupa cupelor și Cupa U.E.F.A. (care a luat locul Cupei europene a tîrgurilor) au polarizat atenția iubitorilor de fotbal de pe continent asupra formațiilor lor favorite.

Ținînd seama de numărul extrem de mare al partidelor, nu vom prezenta cronicile meciurilor, rezumîndu-ne în schimb la cîteva caracteristici generale.

DEȚINĂTORII TITLURILOR AU FOST LA ÎNĂLȚIME

Cîștigătoarea C.C.E., **Ajax Amsterdam** a pornit cu dreptul sub bagheta antrenorului român Ștefan Covaci, în fața unui adversar dificil (Dynamo Dresda). Discipolii lui Covaci au cîștigat cu 2—0, prin golurile marcate de Swart și Keizer, dar calificarea nu este încă decisă în favoarea olandezilor, pentru că returul va fi fără îndoială mai greu.

Chelsea Londra, deținătoarea Cupei cupelor, a realizat scorul record al programului de miercuri. Ea a învins, în deplasare, cu 8—0 modesta formație rurală din Luxemburg, Jeunesse Hautcharage ! **Hollins** și **Osgood** au marcat cîte trei goluri într-un meci în care gazdele n-au trecut de multe ori de... mijlocul terenului !

În fine, **Leeds United**, după cîteva deceptii în campionatul englez, s-a consolat cu o prețioasă victorie obținută în deplasare în fața formației belgiene S.K. Lierse (2—0). Dacă nici de data aceasta echipa lui **Jackie Charlton** nu va cuceri campionatul țării, ea trăiește măcar speranța de a ajunge din nou în posesia Cupei tîrgurilor, transformată acum în Cupa U.E.F.A.

SURPRIZE ? — NU ! SCORURI MARI — DA !

În prima etapă, sau mai bine zis în prima manșă, surprizele de proporții nu sînt frecvente, deoarece adversarii sînt adesea de valori inegale. Totuși, unele echipe de mare valoare s-au detașat prin scorurile categorice realizate în deplasare. **Benfica Lisabona**, echipă despre care se vorbea în ultima vreme mai puțin pe plan internațional, se pare că și-a găsit din nou drumul afirmării. Echipa lui Eusebio a făcut o adevărată demonstrație la Innsbruck, unde a învins pe campioana Austriei, Wacker cu 4—0 ! (**Jorge**, de două ori, **Eusebio** și **Graca** au fost autorii celor patru goluri). Campioana vest-germană **Borussia Mönchengladbach** a dispus cu 5—0 de Corke Hibernians pe terenul acesteia, **Steaua roșie Belgrad** a triumfat la Komlo cu 7—2, **Juventus** a surclasat pe Marsa cu 6—0 în Malta, iar **Tottenham** a cîștigat la Keflavik cu o jumătate de duzină de goluri !

Filipovici (Steaua roșie Belgrad) golgeterul primei manșe

ECHIPE CARE ȘI-AU CONTURAT CALIFICAREA

În competiția supremă a campionilor, prin prisma rezultatelor din prima manșă se conturează formațiile care se vor califica în optimile de finală. **T.S.K.A. Moscova** are nevoie de o victorie la limită acasă cu Fenerbahce ca și **Spartak Trnava** cu Dinamo București, **Grasshoppers, Zürich** cu Bahti Reipas și **Hajduk Split** cu Valencia. Mai dificile vor fi întîlnirile retur dintre **Gornik Zabrze** și **Olympique Marseille** (1—2), **Celtic Glasgow — B.K. Copenhaga** (1—2). În rest, situația este clară. **Internazionale** a pășit cu dreptul în jocul cu A.E.K. (4—1) echipa despre care se spunea că este mai bună decît formația lui Puskas (Panathinaikos — finalista de anul trecut a competiției). **Mazzola, Boninsegna, Facchetti** și **Jair** au fost autorii celor patru puncte ale milanezilor, așa încît în partida revanșă fosta cîștigătoare a C.C.E. nu are probleme dificile. **Ujpesti Dozsa** din Budapesta a trecut mai ușor de primul obstacol decît se aștepta, învingînd cu 4—0 formația F.F. Malmö, prin golurile lui **Bene** (3) și **Dunai II.** De altfel, campionii maghiari sînt într-o formă remarcabilă și în actualul campionat unde nu au pierdut pînă acum nici un punct. **Arsenal, Bo-**

Revelli și Keita (în prim plan de la stînga la dreapta) lansează un atac al formației lor (St. Etienne). Fază din meciul St. Etienne — F.C. Koln din Cupa U.E.F.A.

Telefoto : A.P. — AGERPRES

ULTIMELE MECIURI

Din cauza orei tîrzii la care au luat sfîrșit unele partide, în ziarul nostru de ieri nu am publicat toate rezultatele. Iată cum s-au terminat acestea :

C.C.E. : Valencia — Hajduk Split 0—0.

CUPA CUPELOR : Sporting Lisabona — Lyn Oslo 4—0, Levski Spartak Sofia — Sparta Rotterdam 1—1 (1—0) și Skoda Plsen—Bayern München 0—1.

CUPA U.E.F.A. : F.C. Dundee — Akademik Copenhaga 4—2, Celta Vigo — F.C. Aberdeen 0—2, F.C. Porto — Nantes 0—2.

russia Mönchengladbach, Feijenoord, Benfica Lisabona se pot considera și ele calificate.

În Cupa cupelor se conturează de asemenea cîteva formații care vor evolua în turul următor. Firește, printre acestea se numără și **Steaua** care nu poate pierde pe teren propriu partida cu echipa malteză Hibernians. Printre celelalte calificate prezumtiv — dintre care una va fi adversara echipei bucureștene — se numără **Bayern München, Sporting Lisabona, Eskisehir, F.C. Austria, Chelsea, Glasgow Rangers, Barcelona, Steaua roșie Belgrad** și **Liverpool** — toate echipe cotate la cel mai înalt nivel european.

În Cupa U.E.F.A., o listă a favoritelor pentru turul al doilea ar fi prea lungă. Ne vom rezuma să spunem că Rapid nu și-a pierdut șansele în revanșa cu Napoli, iar U.T.A. a făcut un pas mare spre turul al doilea după acel 4—1 cu Austria Salzburg. Formațiile noastre care se vor califica mai departe se vor găsi alături de echipe celebre ca **Juventus, O.F.K. Beograd, Leeds United, Real Madrid, Legia Varșovia** etc. etc.

BILANȚUL ECHIPELOR — GOLGETERI

Cea mai frumoasă comportare au avut-o echipele iugoslave care n-au cunoscut înfrîngerea în cele 5 jocuri și se pot considera calificate. Anglia cu 7 prezențe în cele trei competiții a pierdut doar un meci (F.C. Liverpool) iar R.F. a Germaniei și Italia, nici unul. Formațiile spaniole au realizat două victorii, un meci egal, iar două au fost învinse.

În clasamentul golgeterilor conduce iugoslavul **Filipovici** (Steaua roșie Belgrad) cu 4 goluri marcate, urmat de **Hollins, Osgood** (Chelsea) și **Bene** (Ujpesti Dozsa), **Schoemaker** (Feijenoord) toți cu cîte 3 goluri.

Acestea sînt primele constatări după prima manșă. Să așteptăm deci returul din 29 septembrie, care va aduce, probabil, multe surprize.

Ion OCHSENFELD

S-A ÎNCHEIAT TURNEUL DE LA FOREST HILLS

NEW YORK, 16 (Agerpres). — Agențiile de presă continuă să comenteze rezultatele campionatelor internaționale de tenis ale S.U.A., încheiate pe terenurile de la Forest Hills. Se remarcă faptul că începute sub semnul surprizelor întrecerile s-au terminat cu victorii meritate ale favoriților.

La masculin, americanul Stan Smith a cîștigat fără prea multe emoții (3—6, 6—3, 6—2, 7—6) finala cu cehoslovacul Jan Kodes, care înregistrează totuși o impresionantă suită de victorii, începută cu eliminarea australianului John Newcombe, capul de serie nr. 1. Smith, primul jucător al echipei S.U.A. pentru apropiata finală a „Cupei Davis" cu formația României, a jucat însă excelent, confirmînd forma bună manifestată în acest an și succesele sale, printre care se numără și calificarea în finala turneului de la Wimbledon.

Ultima finală, cea a probei de simplu femei a opus pe americancele Billie Jean King și Rosemary Casals. Conform pronosticurilor, Billie Jean King (27 de ani) a obținut victoria în două seturi : 6—4, 7—6. Desigur, absența australiencelor Margaret Court și Evonne Goolagong a facilitat succesul învingătoarei, care are înscrise în palmaresul său trei victorii în turneul de la Wimbledon și încă una la Forest Hills, în anul 1967.

Cum vrea patronul...

Este un fapt sigur ! În viitor, prestigioasa echipă de fotbal american „New York Giants" nu va mai apăra culorile marelui oraș de pe malurile Hudsonului, ci își va disputa meciurile pe noul stadion pus la dispoziție de statul New Jersey. În ajunul începerii noului sezon al acestui atît de gustat sport în rîndurile americanilor, noutatea ocupă prima pagină a ziarelor de peste Ocean.

Ce a determinat această mișcare de translație a unui întreg club ? Nimic altceva decît hotărîrea singulară a proprietarului său, Wellington Mara, de a părăsi New York-ul pentru a se stabili în New Jersey în căutarea unor noi arii pentru afacerile sale. Ca toate echipele profesioniste de fotbal american — sau de baschet, hochei și baseball — „New York Giants" este proprietatea unui bussinessman, pentru care o asemenea echipă reprezintă o afacere pur comercială. Iată un exemplu foarte concludent, în acest sens. Acum trei ani, un milionar din Minnesota, Bob Short, a cumpărat cu suma de 9 milioane dolari formația de baseball „Washington Senators". Afacerea nu s-a dovedit rentabilă, „Senatorii" menținîndu-se cu încăpățînare pe ultimul loc în campionat (se spune chiar cu ironie, că printre marile atracții ale capitalei Statelor Unite se numără Capitoliul, Lincoln Memorial și... cea mai slabă echipă de baseball din țară). Dezgustat, Bob Short vrea să lichideze acum această afacere, propunînd spre vînzare echipa pentru suma de 12 milioane de dolari !

Dar să ne întoarcem la cazul echipei „New York Giants". Hotărîrea proprietarului ei de a se stabili în New Jersey ar putea avea consecințe nefavorabile pentru John Lindsay, primarul orașului New York. Dl. Lindsay își datorează, în bună parte, realegerea sa — în 1969 — victoriei în „World Series" (finala campionatului național) a echipei de baseball „New York Nets" al cărei înfocat susținător este. De altfel, îndată după acest succes electoral, dl. Lindsay a și pus în practică un vast proiect de renovare a unuia din sanctuarele sportului american — „Yankee Stadium". Desigur, New York-ul trebuia să-și păstreze panașul de prim oraș sportiv al țării. Cum locuitorii marelui oraș american sînt influențați în voturile pe care le dau unui om politic chiar și de succesele sau eșecurile echipelor preferate, „dezertarea" formației „Giants" ar putea să pericliteze șansele domnului Lindsay în viitoarea sa carieră politică.

Apare, deci, un fenomen nou în viața atît de frămîntată a metropolei americane : decăderea marilor echipe de fotbal și baseball depășește cadrul strict sportiv, generînd implicații în viața politică și socială. Și aceasta, bineînțeles, din pricină că în sportul din țările capitalului, nu decide valoarea performanțelor, ci numai dorința de cîștig a organizatorilor și patronilor.

Sava DARIAN

TURNEUL PREOLIMPIC DE BOX

ILIE DASCĂLU — ÎNVINGĂTOR; PAUL DOBRESCU — ÎNVINS DISCUTABIL

MÜNCHEN, 16 (Agerpres). — Turneul preolimpic de box, care se desfășoară în R.F. a Germaniei, a continuat în orașul Augsburg.

În sferturile de finală ale categoriei grea, tînărul pugilist român Ilie Dascălu l-a învins la puncte pe vest-germanul Erik Seidl, în timp ce polonezul Lucian Trela a cîștigat prin k.o. în fața lui Henri Barbel (Luxemburg). La categoria ușoară Paul Dobrescu a pierdut la puncte, în urma unei decizii discutabile, întîlnirea cu campionul european Ulrich Beyer (R.D. Germană). Alte rezultate la această categorie : Putte Palm (Suedia) cîștigă prin neprezentarea lui Puzicha (R. F. a Germaniei) ; Suk Buntoe (Tailanda) dispune prin k.o. de Gerard Bille (Camerun).

Finala categoriei muscă se va disputa între francezul Khaloufi și maghiarul Orban. În semifinale, Khaloufi l-a învins pe vest-germanul Freistadt, iar Orban a obținut decizia în fața japonezului Ikou.

Campionul olimpic la categoria semimijlocie, Manfred Wolke, (R. D. Germană), va întîlni în finală pe vest-germanul Günther Meyer.

TELEX • TELEX • TELEX • TELEX • TELEX

Turneul feminin de șah, desfășurat în localitatea poloneză Piotrkov Trybunalski, s-a încheiat cu victoria maestrei sovietice Semionova, care a totalizat 8½ p, din 11 posibile. Henzlein (R.D.G.) a ocupat locul doi cu 8 p. S-au clasat în continuare Heemskerk (Olanda), Radzikowska (Polonia) — 6½ p, Szosta (Polonia) — 6 p, Kovalska (Polonia) — 5 p, Maria Pogorevici și Margareta Perevoznic (ambele România), Timmer (Olanda) — 4½ p, Rybarska, Helwjig (ambele Polonia), Asenova (Bulgaria) — 4 puncte.

■

După disputarea a opt runde în campionatul european de șașki (dame), care se desfășoară la Suhumi, conduc Seybrands (Olanda) și Andreiko (URSS) cu cîte 6 p. În runda a 8-a, Seybrands l-a învins pe Scegolev, iar Andreiko a remizat cu Gangvarg.

■

90 de echipaje vor lua astăzi startul la Nisa în cel de-al 16-lea Tur automobilistic al Franței. Traseul actualei ediții a competiției măsoară circa 5 100 km împărțiți în șapte etape. De asemenea, sînt prevăzute 20 de probe speciale, care vor avea o importanță hotărîtoare în clasificarea finală. Dintre participanți se remarcă prezența la start a cunoscuților automobiliști Rauno Aaltonen (Finlanda) pe „BMW", Vic Elford (Anglia) și Francois Mazet (Franța) — ambii pe „Ford" și Jose Juncadella (Spania) pe „Ferrari".

■

Turneul masculin de baschet de la Szczecin (Polonia) a fost cîștigat de formația sovietică Daugava Riga, care în finală a întrecut cu scorul de 63—58 (31—32) echipa locală Pogonj. Pe locul trei s-a clasat echipa Dukla Praga.

■

În zilele de 18 și 19 septembrie se va desfășura la Kiev meciul internațional atletic dintre selecționatele masculine și feminine ale R.F. a Germaniei și U.R.S.S. În vederea acestei importante întîlniri sportive, federația vest-germană de specialitate a alcătuit echipe care cuprind pe cei mai în formă atleți și atlete. Din lotul feminin nu lipsesc cunoscutele recordmane Ingrid Heide Rosendahl (100 m garduri și săritura în lungime), Liesel Westermann (aruncarea discului), iar din echipa masculină fac parte, printre alții : Hofmeister și Wucherer (100 și 200 m), Norpoth (1 500 m) etc.

■

La Pola a început meciul internațional de șah dintre selecționatele masculine ale Iugoslaviei și Ungariei. După primul tur gazdele conduc cu 4½—2½, trei partide fiind întrerupte. Minici l-a învins pe Forintos, Ljubojevici pe Dely, iar Csom a cîștigat la Palmindi. Partidele Portisch — Gligorici, Matanovici — Lengyel și Hag — Kurajița s-au încheiat remiză. S-au întrerupt partidele Saks — Marovici, Barczay — Ivkov și Bilek — Parma.

■

Prima etapă a Turului ciclist al Cataloniei, desfășurată pe distanța Calafell — Tarragone, a fost cîștigată de rutierul spaniol Perurena, cronometrat pe 162 km cu timpul de 4h 21:17 (medie orară de 37,401 km). În același timp cu învingătorul a sosit un pluton masiv de cicliști din care făceau parte, printre alții, belgienii Reybroeck, Houbrechts, italienii Gimondi, Bitossi, Poggiali, spaniolul Moreno și francezul Labourdette.

Redacția și administrația : București, str. Vasile Conta nr. 16 ; telefoane : centrală 11.10.05, secția corespondenți 11.51.09, interurban 72 și 286 ; telex : sportrom buc. 190, Tiparul „I. P. Informația", București 40308

PROLETARI DIN TOATE ȚĂRILE, UNIȚI-VĂ!

Sportul

ZIAR AL CONSILIULUI NAȚIONAL PENTRU EDUCAȚIE FIZICĂ ȘI SPORT

ANUL XXVII — Nr. 6819 | 4 PAGINI 30 BANI | Sîmbătă 18 septembrie 1971

AȘA S-A AUTOÎNVINS RAPID...

La această fază s-a consumat drama Rapidului. Egală de-a lungul întregii partide cu puternica sa adversară, echipa giuleștîeană va primi gol de la... Lupescu (neatacat de nimeni !),care tocmai se pregătea să respingă o centrare venită de pe aripa dreaptă. Apreciind greșit înălțimea centrării, internaționalul rapidist va „șterge" cu capul balonul, trimițîndu-l, imparabil, în poarta lui Răducanu. Să sperăm că ceea ce a fost la Neapole o dramă, va rămîne în seara zilei de 30 septembrie (data meciului retur) un simplu ghinion, peste care Rapid a știut să treacă.

Napoli PRESSPHOTO

ASTĂZI, LA ORA 15, PE STADIONUL REPUBLICII

ÎNCEP ÎNTRECERILE CELEI DE A XX-a EDIȚII A CAMPIONATELOR INTERNAȚIONALE DE ATLETISM ALE ROMÂNIEI

● *La start, atleți și atlete din Africa, America, Asia și Europa* ● *Dispute dirze sub semnul München-ului*

Din nou, așa cum am făcut-o mereu de peste două decenii, luăm drumul stadionului din Dealul Spirii pentru a ne lua locul în tribună, la „internaționalele" atletismului nostru competiție care s-a înscris în rîndul celor mai însemnate concursuri de acest fel din lumea întreagă.

De data aceasta se aniversează un frumos jubileu — 20 de ediții ale acestor tradiționale campionate internaționale de atletism ale României. Fiind vorba de un jubileu, îngăduiți-i reporterului o foarte rapidă întoarcere în trecut, la prima ediție a competiției, sau mai bine zis la zilele care au premers-o, atunci cînd, de fapt, s-au pus bazele ei. Ne amintim de acea comisie (Anton Ionescu, Aurel Lupan, Leonid Mircea, Alșo Bulaj, Octav Luchide, Marcel Vlaicu etc.) care a lucrat săptămîni de-a rîndul pînă ce, pe stadionul Republicii am putut urmări în întreceri pe cei mai buni atleți din Cehoslovacia, Polonia, Ungaria și România. De atunci, numărul țărilor participante a crescut mereu, ca și cel al spectatorilor. Ne amintim că în perioada 1951—1958 „internaționalele" constituiau evenimentul sportiv nr. 1 al Bucureștiului și al țării, că la startul diferitelor probe au fost prezenți unii dintre cei mai valoroși atleți ai lumii, cărora le-am aplaudat strădaniile și performanțele.

Acum, la a XX-a ediție, pentru a sărbători evenimentul, au venit atleți și atlete din patru continente, numeroși recordmani naționali și candidați olimpici, care, în pofida timpului nefavorabil, sîntem convinși că vor oferi dispute de valoare și un frumos spectacol. Așteptăm chiar și rezultate înalte, noi recorduri. Pregătirea competitorilor este, în acest caz, o garanție.

La ora aceasta, toate amănuntele organizatorice au fost rezolvate și nu se mai așteaptă decît începerea concursurilor. Succes tuturor !

Puiu Tudor și Gheorghe Petronius se vor număra printre concurenții curselor de 400 m plat și respectiv, garduri. Fotografia a fost realizată la ștafeta de 4×400 m a meciului Ungaria — România, la Budapesta.

Astăzi, la ora 15, încep pe stadionul Republicii întrecerile celei de a XX-a ediții — jubiliare — ale Campionatelor internaționale de atletism ale României. Atleți din patru continente se vor întrece timp de două zile pentru cucerirea medaliilor acestei tradiționale și prețuite competiții, vor încerca să realizeze performanțe care să-i acrediteze drept candidați ai marilor confruntări în cadrul Jocurilor Olimpice ale anului 1972.

Pe pista de elbitex, la sectoarele de aruncări și sărituri vor fi prezenți peste 200 de sportivi care vor face totul pentru a oferi spectatorilor întreceri palpitante, rezultate de valoare. Fără îndoială, tabelele record ale campionatelor, cele naționale și — cine știe ? — poate și cele continentale sau mondiale vor suferi importante modificări. Mulți dintre competitori vor pune aici, la București, punct sezonului competițional — 1971. Ei vor dori, firesc, să lase tuturor o bună impresie. Marele număr de vedete ale atletismului internațional prezente pe stadionul Republicii reprezintă garanția unui spectacol sportiv de calitate. Printre protagoniști se vor număra, desigur, și atleții români. Cornelia Popescu vizează o mare performanță, Carol Corbu va încerca să se apropie și mai mult de Saneev pentru ca în 1972 să-l depășească, Valeria Bufanu va da asaltul pentru o nouă suită de victorii, în timp ce discobolele Menis-Manoliu-Cataramă vor avea în Tamara Danilova o adversară redutabilă. Multe dueluri, multe pasionante dispute și tentative de record se află în perspectivă...

Așadar, totul invită pe iubitorul de atletism, de sport în general să dăruiască aceste două după-

(Continuare în pag. a 4-a)

Programul întrecerilor

SÎMBĂTĂ

ora 15,00 Săritura cu prăjina (B)
Aruncarea sulițel (B)
ora 15,30 Festivitatea de deschidere.
ora 16,00 110 mg (B-serii)
Săritura în înălțime (B)
Triplu salt (B)
ora 16,15 100 m (F-serii)
ora 16,25 100 m (B-serii)
Aruncarea greutății (F)
ora 16,35 800 m (F-serii contratimp)
ora 16,40 400 m (B-serii contratimp)
ora 16,50 110 mg (B-finală)
Aruncarea discului (B)
ora 17,00 100 mg (F-finală)
ora 17,10 100 m (F-finală)
ora 17,15 100 m (B-finală)
ora 17,25 1500 m (B)
ora 17,35 3000 m obstacole (B)

SE APROPIE MECIUL CU FINLANDA!

ZILE DE CONCENTRARE LUCIDĂ ÎN TABĂRA FOTBALIȘTILOR DE LA POIANA BRAȘOV

POIANA BRAȘOV, 17 (prin telefon, de la trimisul nostru). Poiana e tristă: tristă, fiindcă vara s-a dus, pentru că iarna n-a sosit încă și pentru că această toamnă, intoxicată parcă de cineva cu plumb, are chipul întunecat și rece. Plouă, ceața a coborît pe drum, merge alături de mașini și de oameni, mistuind înălțimile și pădurile de brazi. Aici, în această Poiană, care și-a pierdut zîmbetul ei obișnuit, a venit să beneficieze de liniște și de izolare lotul național de fotbal. De joi după-amiază pînă luni la prînz, jucătorii noștri se vor odihni, se vor antrena, vor face o partidă amicală cu Steagul roșu, vrînd să mai acumuleze cîte ceva, dar mai ales să uite de amărăciunea resimțită marți și miercuri, cînd echipele de club ale multora dintre ei au realizat mai puțin decît scontau și decît sperau. Băieții sînt afectați. Îi simți și ți-o mărturisesc și ei. Cei de la Dinamo și de la Steaua, mai ales. Rapidiștii lipsesc. Vor sosi abia astă-seară (n.r. — ieri). Probabil că vor fi mai senini, dar deocamdată Lucescu, Dinu, Radu Nunweiller, Vigu, Tătaru, Iordănescu n-au reușit să întoarcă spatele unor recente amintiri cam dezagreabile. Insist asupra acestui aspect deoarece depășirea stării de spirit consecutivă meciurilor din cupele europene îmi pare a fi unul din punctele cele mai sensibile și mai imperios de îndeplinit, din programul de pregătire al partidei cu Finlanda.

Angelo Niculescu este îngîndurat, dar calm. Vorbesc cu antrenorul tricolorilor, în timp ce autocarul aduce întregul lot de la Brașov — la Poiană (vineri dimineață echipa a fost invitată să viziteze fabrica „Desrobirea").

Omul acesta, peste capul căruia au trecut atîtea furtuni, judecă la rece. Îmi spune, și are dreptate, că meciul cu Finlanda cade nu tocmai bine la interval de o săptămînă după miercurea cea mică. Nu atît sub unghiul unor consecințe morale, ci pentru că perioada de ultime pregătiri a rămas prea scurtă și aproape simbolică. Azi e vineri și n-are încă toți jucătorii. Va mai face după-amiază (n.n. — ieri) un antrenament (fără cei din Giulești), sîmbătă dimineața va lucra ceva ușor, iar duminică va mai corecta pe ici-pe colo. În privința formației aflu că lucrurile

(Continuare în pag. a 3-a)

CAMPIONATELE REPUBLICANE DE TIR

Țintașii dinamoviști au dominat întrecerile de armă liberă calibru redus

Vremea n-a fost nici ieri mai binevoitoare cu participanții la campionatele republicane de tir decît în ziua inaugurală. Și totuși întrecerile s-au desfășurat din plin pe poligonul Tunari. Iar rezultatele au fost destul de acceptabile dacă ne gîndim la condițiile speciale în care s-a concurat.

Capul de afiș l-a deținut clasica probă de armă liberă calibru redus la toate pozițiile, unde **reprezentanții clubului Dinamo au obținut un frumos succes.** Ei au cîștigat două titluri la individual prin **Ștefan Caban** și trei titluri la echipe, celelalte revenind lui **Șerban Lupașcu** (un tînăr talentat, cu frumoase perspective), **Nicolae Rotaru** și echipei **Steaua.**

De menționat performanța formației feminine dinamoviste care la poziția în picioare s-a clasat înaintea garniturii masculine de la același club.

Pistolul liber s-a încheiat cu victoria așteptată a lui **Lucian Giușcă,** specialistul în materie.

În sfîrșit, **Anișoara Matei** a repurtat o victorie categorică la pistol sport 30+30 f, demonstrînd din nou valoarea deosebită ca și decalajul existent între ea și celelalte trăgătoare.

Rezultate tehnice, armă liberă calibru redus poziția culcat 40 f : (53 concurenți) 1. **S. Lupașcu** (IEFS) 397 p (ultimele decade : 100+99+100) — **campion republican,** 2. M. Marin (Metalul) 397 p (u.d. 100), 3. N. Rotaru (Metalul) 397 p (u.d. 100+100+99), 4. Șt. Caban (Dinamo) 397 p (u.d. 99+100+99), 5. A. Alsany (CSM Cluj) 395 p (u.d. 99+99+99), 6. M. Antal (IEFS) 395 p (u.d. 98+99+98), **echipe** (7) : 1. **Dinamo I** (Caban, Sicorschi, Ferecatu, Vidrașcu) 1577 p (u.d. 39) — **campioană republicană,** 2. Metalul (Marin, Rotaru ,Satala, Vlădan) 1577 p (u.d. 39), 3. I.E.F.S. I (Olărescu, Antal, Lupașcu, Edda Baia) 1573 p, 4. Dinamo II (Veronica Stroe, Melania Petrescu, Mariana Feodot, Marina Vasiliu) 1571 p, 5. Steaua (Sandor, Ciulu, Coldea, Codreanu) 1564 p, 6. I.E.F.S. II (Borcea, Soporeanu, Galea, Belinschi) 1547 p.

Armă liberă calibru redus poziția în picioare 40 f (53) : 1. Șt. Caban (Dinamo) 370 p — **campion republican.** 2. P. Sandor (Steaua) 368 p, 3. M. Ferecatu (Dinamo) 366 p (u.d. 94), 4. I. Codreanu (Steaua) 366 p (u.d. 91), 5. I. Olărescu (IEFS) 364 p, 6. Melania Petrescu (Dinamo) 362 p, **echipe** (7) : 1. **Steaua** (Sandor, Ciulu, Coldea, Codreanu) 1439 p — **campioană republicană,** 2. Dinamo II (Veronica Stroe, Melania Petrescu, Mariana Feodot, Marina Vasiliu) 1428 p, 3. Dinamo I (Caban, Sicorschi, Ferecatu, Vidrașcu) 1425 p, 4. Metalul 1419 p, 5. I.E.F.S. I 1398 p, 6. I.E.F.S. II 1365 p.

Armă liberă calibru redus poziția în genunchi 40 f (53) : 1. **N. Rotaru** (Metalul) 392 p — **campion republican,** 2. I. Orhei (Metalul) 389 p (u.d. 100+93), 3. Șt. Caban (Dinamo) 389 p (u.d. 96+95), 4. M. Ferecatu (Dinamo) 387 p, 5. D. Hrib (Olimpia) 386 p, 6. P. Sandor (Steaua) 384 p, **echipe** (7) : 1. **Dinamo I** (Caban, Sicorschi, Ferecatu, Vidrașcu) 1535 p — **campioană republicană,** 2. I.E.F.S. I (Olărescu Antal, Lupașcu, Edda Baia)

(Continuare în pag. a 3-a la rubrică)

Noul campion al țării la armă liberă calibru redus poziția culcat 40 f este tînărul Șerban Lupașcu (I.E.F.S.), în vîrstă de 20 de ani, student în anul al II-lea la Institutul politehnic, facultatea de mecanică, secția aeronautică. Foto : V. BAGEAC

CAMPIONATUL MASCULIN DE HANDBAL

AU FOST ȘI ECHIPE CARE AU „CĂZUT" LA EXAMENUL PRIMELOR ETAPE

Fază din meciul Politehnica Timișoara — Universitatea București, în care prima echipă a fost întrecută categoric.

Așa cum am promis, astăzi, întorcînd fila cu însemnările de ordin pozitiv, notate de-a lungul primelor 6 etape ale campionatului masculin de handbal, avem în față constatările care au nemulțumit. În acest sens, un prim element de natură să ne bucure: acestea din urmă sînt mult mai puține și au un caracter evident restrîns, fiind, în plus, ușor remediabile.

Să începem cu echipele care au păsit cu... stîngul. Pe această listă, primul loc revine — ținînd seama de poziția ocupată anul trecut și de vechile tradiții ale centrului pe care-l reprezintă în întrecere — **Politehnicii Timișoara** (antrenor ing. **Constantin Jude**). Studenții de pe malul Begăi au abordat disputa într-un ritm de „vals lent", după tiparul edițiilor anterioare și după — se pare — un vechi obicei al lor, în funcție de care pregătirea se poate acumula și pe parcurs. Să ne amintim, în acest sens, că anul trecut în prima etapă ei au terminat la egalitate cu Știința Lovrin, echipă ce a retrogradat, nereușind să acumuleze în 18 runde decît 7 puncte, dintre care unul făcut cu eleganță cadou de Politehnica. Pînă la urmă, accelerînd ritmul de antrenament pe parcursul disputei, studenții timișoreni au revenit în plutonul fruntaș, ocupînd finalmente locul IV în campionat. De această dată, însă, maniera lor nu a mai putut fi racordată la o competiție ce a început într-o cadență rapidă, astfel că într-o perioadă cînd de obicei ne aflam abia după prima sau a doua etapă, în prezent ne găsim în fața ultimului act al celui dintîi turneu. Lipsiți de o pregătire fizică corespunzătoare, handbaliștii de la Politehnica s-au găsit chiar din start înfrîngere la noua divizionară A, Trotușul) depășiți și dezorientați. Ei au căzut astfel pradă nervilor la primul turneu de la Cluj, iar apoi și-au intrat greu în mînă, chiar pe teren propriu, la Timișoara. Bilanțul? După 6 etape, doar două fragile puncte. Firește, situația este nesatis-

Călin ANTONESCU

(Continuare în pag. a 3-a la rubrică)

A fost alcătuit lotul feminin de handbal al României

Forul de specialitate a alcătuit lotul feminin de handbal al României. Sub conducerea antrenorilor **Gabriel Zugrăvescu** și **Pompiliu Simion** se vor pregăti pentru finalele campionatului mondial, programate la începutul lunii decembrie în Olanda, următoarele jucătoare : **Irina Climovschi, Maria Buzaș, Mariana Husar** — portari, **Cristina Metzenrath, Rozalia Șos, Aneta Schramko, Nadire Ibadula, Doina Furcoi, Maria Magyari, Petruța Băicoianu, Terezia Popa, Simona Arghir, Magda Mikloș, Irene Oancea, Maria Popa** și **Maria Szöllössy** — jucătoare de cîmp. Vor fi incluse în lot, în momentul cînd se vor restabili, Lucreția Anca și Constantina Dumitru.

SPORTUL LA SATE CUNOAȘTE O ÎNVIORARE, DAR SE LOVEȘTE ÎNCĂ DE MULTE OBSTACOLE

Opinii ale unor secretari de comitete județene U.T.C. participanți la o masă rotundă organizată de ziarul nostru

Recenta consfătuire organizată la Brașov, cu participarea activului de bază al U.T.C. care se ocupă nemijlocit de problemele educației fizice și sportului, a oferit, printre altele, posibilitatea efectuării unei ample analize a fenomenului sportiv în mediul rural — fenomen integrat în aria de atribuțiuni și răspunderi a organizației noastre de tineret. Martori la dezbaterile ce au avut loc pe această temă, am folosit prilejul pentru organizarea unei mese rotunde, la care am invitat cîțiva secretari ai comitetelor județene U.T.C., solicitîndu-i a-și expune opiniile — cu competența atribuită de funcția și responsabilitățile pe care le dețin — asupra aspectelor principale ce definesc la ora de față mișcarea sportivă din mediul sătesc. Iată, sub o formă concentrată, răspunsurile primite din partea lor.

Comitetele de sprijin își fac simțită prezența doar la ședințe

CONSTANTIN MIHAI — secretar **al Comitetului județean U.T.C. Dîmbovița :** Cadrul organizatoric asigurat mișcării sportive în ultimii ani permite desfășurarea unei bune activități și în mediul rural. Dacă, totuși, progresele realizate nu sînt pe măsura cerințelor, una din cauzele principale e aceea că se cam lasă totul în seama organizațiilor U.T.C. **Consiliile asociațiilor sportive de la sate nu prea își fac datoria. De regulă, cam 1—2 membri ai acestor consilii sînt mai activi.** Treburile merg mai bine acolo unde se găsește cîte un adevărat sufletist, un pasionat de sport, așa cum este cazul profesorului de română Liviu Marinescu, secretarul comitetului U.T.C. din comuna Șelaru, un mare propagator și remarcabil organizator pe plan sportiv.

În privința comitetelor de sprijin, create în ideea de a contribui la dezvoltarea activității sportive din mediul rural, este de remarcat că **ele își fac simțită prezența doar la ședințe,** cum este cazul celor din comunele Vișina (unde ființează trei cooperative agricole de producție, un liceu și unde trăiesc 9 000 locuitori), Cornești, Băleni și altele.

Referitor la colaborarea cu celelalte instituții și organizații care au atribuții în domeniul sportului, se poate spune că ea funcționează mai bine cu sindicatele și consiliul județean pentru educație fizică și sport. Aș dori să fac, totuși, remarca — întemeiată — că C.J.E.F.S.-ul ne acordă sprijinul necesar doar la etapele județene ale competițiilor de masă sătești, **absentînd la etapele inferioare, îndeosebi de la accea pe comună, cum s-a întîmplat și în acest an.** În schimb, **U.J.C.A.P.-ul nu ajută în nici un fel activitatea sportivă.**

În sfîrșit, ar mai fi de subliniat că **dificultăți deosebit de mari se creează în calea sportului la sate prin dezafectările** — adesea abuzive, fără respectarea legilor în vigoare — **de baze sportive.** Un exemplu edificator îl constituie **desființarea moder-**

Constantin FIRĂNESCU

(Continuare în pag. a 2-a)

Opiniile exprimate de participanții la masa rotundă organizată de ziarul nostru, au fost unanime în aprecierea că sportul la sate marchează în ultima vreme o înviorare, atît sub aspect cantitativ, cît și calitativ. Organizațiile U.T.C., investite cu atribuții și responsabilități precise în această privință, au cîștigat de-acum o experiență valoroasă, care le permite să desfășoare o activitate mai susținută pentru propagarea și extinderea educației fizice și sportului în rîndurile tineretului sătesc.

Așa cum se desprinde, însă, din cele spuse de invitații noștri, există încă multe obstacole în calea dezvoltării mai viguroase a fenomenului sportiv în mediul rural. Inactivitatea — aproape cronică — a comitetelor de sprijin, lipsa de înțelegere și de colaborare (sub o formă sau alta) din partea celorlalți factori locali (care caracterizează îndeosebi conducerile cooperativelor agricole de producție și forurile lor tutelare din județe), dezafectările adesea abuzive de baze sportive, insuficiența cadrelor tehnice, comoditatea pe care o manifestă chiar unii activiști ai U.T.C., constituie cauzele principale — puse în evidență și de participanții la masa noastră rotundă — ale nivelului încă nesatisfăcător în care se găsește mișcarea sportivă de la sate.

Iată de ce devin necesare noi măsuri și acțiuni — din partea tuturor factorilor interesați — care să impulsioneze mai mult sportul sătesc, să-l aducă în pas cu celelalte activități cultural-educative și sociale din mediul rural.

lupte

MÎINE, ÎNCEPE

RETURUL DIVIZIEI A LA „LIBERE"

● Trei „triunghiulare" în Capitală

După o perioadă de vacanță, echipele de lupte libere din divizia A reiau confruntările campionatului duminică dimineața, urmînd ca după o săptămînă să intre în concurs și formațiile de greco-romane.

Etapa inaugurală a returului programează în Capitală majoritatea triunghiularelor. În sala din Calea Plevnei, vor evolua echipele **Tomistex Constanța, Dunărea Galați** și **Steaua** (arbitru principal Valentin Perju—București), în sala Progresul va avea loc triunghiularul **Metalul Tîrgoviște—Mureșul Tg. Mureș—Rapid București** (arbitru principal Stelian Simionescu — București), iar în sala din șos. Ștefan cel Mare se vor confrunta formațiile **Vulturii Textila Lugoj, Constructorul Hunedoara** și **Dinamo București** (arbitru principal Ladislau Bandi—București). La Brăila, amatorii sportului luptelor vor putea urmări triunghiularul susținut de **I.M.U. Medgidia—Nicolina Iași—Progresul** din localitate (arbitru principal Vasile Mihăilă — București) și la Timișoara, în sala clubului C.F.R., vor evolua echipele **Progresul București, Olimpia Satu Mare** și **C.F.R.** (arbitru principal Ion Crișnic — București).

Deosebit de interesante se anunță confruntările din Capitală, ale căror rezultate stau sub semnul întrebării. Ar fi riscant, de pildă, un pronostic pentru meciul Tomistex—Dunărea, atît echipa constănțeană cît și cea gălățeană avînd șanse de victorie. Rapid, concurînd „acasă", pornește favorită în partida de mîine, dar luptătorii tîrgovișteni, îndeosebi, sînt capabili de surprize (le-au mai furnizat și în turul competiției). În sfîrșit, se pare că Dinamo va reuși să obțină victorii atît în fața formației din Lugoj cît și a celei din Hunedoara. Interesant se anunță însă duelul acestor ultime două echipe.

MODELISM

CU 214 KILOMETRI LA ORĂ...

Ieri, pe pista circulară de beton a Centrului experimental de modelism Băneasa, a avut loc deschiderea festivă a **„Cupei interaero '71"**. Concursul internațional de aeromodele, la care participă sportivi din **Ungaria, Bulgaria** și **România**, a debutat cu proba de viteză (2,5 cmc). Vremea nefavorabilă (ploaie, vînt) a influențat zborul micilor aeronave de... 0,6 cai putere, umiditatea excesivă handicapînd performanțele precomizate de constructori și piloți.

S-a evoluat, totuși, meritoriu la această categorie de aeromodele—viteză (aparatele pot dezvolta 22—25 000 turații pe minut), înregistrîndu-se unele rezultate apreciate de specialiști, mai ales în ultari condiții. Este vorba de aeromodelul pilotat de sportivul maghiar **Zoltan Bimby** care, în prima manșă a „Cupei interaero '71" a realizat, cu aparatul său, **o viteză de 214 km/h.** Cu acest rezultat aeromodelistul oaspete conduce în clasamentul general al probei, urmat fiind de Alexandru Csomo (Plastica Oradea) 200 km/h, Ștefan Purice (Griviția Roșie București) 171 km/h și Iosif Mirvald (Stăruința Suceava) 165 km/h.

Astăzi, începînd de la ora 8,30 participanții la **„Cupa Interaero '71"** vor evolua în cadrul probei de acrobație. După-amiaza, de la ora 13,30, iubitorii acestui sport pot urmări întrecerile rezervate cursurilor de 10 km.

V. Tf.

ANUNȚ

Școala de specializare postliceală de antrenori organizează un nou concurs de admitere în perioada 25—29 septembrie 1971, la următoarele secții (învățămînt fără frecvență și seral): atletism, box, ciclism, haltere, lupte, judo, schi și tenis de cîmp.

Înscrierile se primesc la secretariatul școlii, din strada Maior Ene nr. 12, pînă în ziua de 24 septembrie orele 12.

Informații suplimentare la secretariatul școlii, zilnic, între orele 9—14, la telefon 31 44 40, interior 908.

BOXERII ROMÂNI — APLAUDAȚI LA MADISON SQUARE GARDEN

TURNEU FRUCTUOS ÎN STATELE UNITE : 3 MECIURI — 3 VICTORII

Luni 13 septembrie, sub cupola imensă a sălii, luminată ca un candelabru, în interludiul dintre meciurile Duran—Huertas și Buchanan—Laguna, celebrul crainic de la Madison Square Garden, scundul Johnny Addie, a tras spre el jerba de microfoane coborîte din plafon și a anunțat publicului prezența în tribune a echipei de box amator a României. Peste 15 000 de spectatori au aplaudat în picioare pe reprezentanții pugilismului românesc, aflați la capătul unui fructuos turneu de 14 zile prin Statele Unite. Omagiul primit în sala cea mai vestită a boxului mondial a fost simbolic, a fost meritat, a fost onorant pentru întreaga delegație. Asemenea semne de simpatie, aplauze similare au mai însoțit echipa română și în alte părți : prezența boxerilor noștri a fost salutată prin microfon la bordul avionului de pe ruta New York — Chicago, a fost anunțată pe uriașa tabelă electronică a stadionului metropolitan Shea (unde se juca un derby de baseball sub privirile a 20 000 de spectatori), a fost omagiată prin proclamația emisă de senatorul de Wisconsin la banchetul festiv care a urmat meciului de la Lake Geneva. În această din urmă stațiune, poreclită „Elveția Americii", echipa României a fost salutată în ring de tatăl lui Cassius Clay și de managerul acestuia, dl. Cameron. Tot așa cum la Madison Square Garden au urcat treptele tribunei pentru a saluta prietenește pe tinerii sportivi români, foste glorii ale boxului mondial ca Willie Pep, Carmen Basilio, La Scalza. Și încă nu am vorbit de tirul necruțător al fotoreporterilor înarmați cu fleshuri și nici de elogioasele articole apărute în presa americană de mare circulație (The Washington Post) sau în cea regională (Times Union din Albany, St. Mary's Beacon din statul Maryland, Schenectady Gazette, The Troy Record, The Knickerbocker News, Union Star, Lake Geneva Regional News, The Resorter etc.).

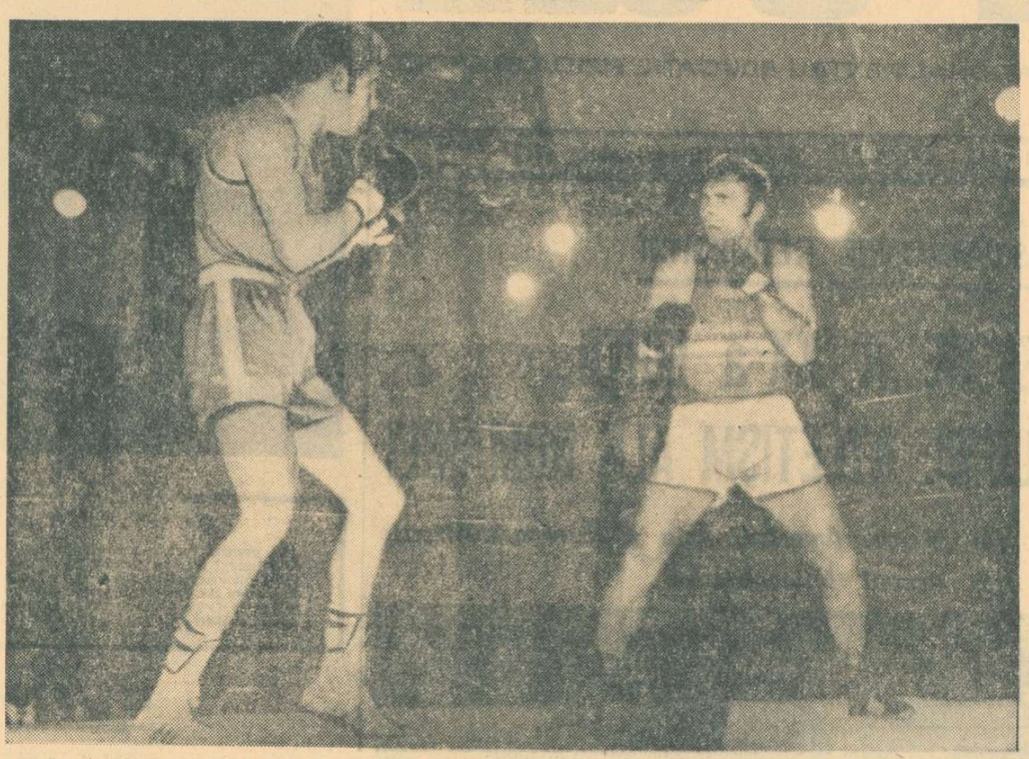

Pe ringul teatrului de vară „Colisseum" din Latham-Albany, Ion Alexe (dreapta) îl domină pe adversarul său Don Nelson.

Determinantă în aprecierea atît de favorabilă a echipei României a fost ținuta ei generală și, mai ales, ansamblul de performanțe obținute în ring, care i-au creat o binemeritată faimă. Recomandată peste tot, în maniera tipică americană, cu toate titlurile olimpice și europene, socotită adesea drept cea mai bună formație mondială de box amator, echipa României a făcut tot ce i-a stat în putință pentru a fi demnă de aceste măgulitoare considerații. Și a reușit. Nu numai prin suma victoriilor nete acumulate în cursul celor trei gale americane, ci mai ales prin maniera în care au evoluat în ring cei 12 boxeri români. Ei au întîlnit în cursul meciurilor disputate, practic (deci cu foarte mici excepții), tot ce are mai bun la ora actuală boxul amator american, reputat a deține un rezervor inepuizabil de talente și valori confirmate. Au fost adversarii pugiliștilor români : 4 campioni ai Statelor Unite și doi finaliști, 4 campioni militari și doi finaliști, un campion panamerican și 4 membri ai echipei S.U.A. care a participat la turneul de la Cali, 8 membri ai selecționatei S.U.A. care a întreprins în cursul lunii iulie un turneu în Europa. Cei mai eficaci boxeri români în decursul partidelor susținute s-au dovedit a fi **Gabriel Pometcu** și debutantul **Adrian Moraru** care au încheiat victorios toate cele trei meciuri. **Constantin Gruiescu, Horst Stump** și **Calistrat Cuțov** (acesta nu fără emoții) au cîștigat cele două meciuri care îi s-au propus, precum **Ion Monea** a coborît învingător ringul după singurul meci disputat. În aceeași situație s-a aflat și **Antoniu Vasile,** după primul meci de la Lake Geneva, cînd l-a învins prin K. O. în prima repriză pe Norman Goins, printr-o lovitură atît de violentă și de precis aplicată încît oficialii americani s-au temut să-i mai opună alți adversari. **Aurel Mihai** și **Victor Zilberman** au cîștigat două din cele 3 întîlniri disputate (avînd la activ și cîte o victorie înainte de limită). Palmaresul lui **Ion Alexe** arată simetric : o biruință și o înfrîngere, **Ion Győrffi** și **Alec Năstac** au înregistrat cîte două meciuri pierdute, față de doar cîte o victorie.

Bilanțul acesta general nu trebuie subestimat. Cele trei victorii ale echipei (6—3 la Lake Geneva, 7—0 la Piney Point și 9—2 la Latham-Albany) au fost realizate în condițiile unui turneu greu, comportînd lungi și obositoare călătorii aeriene și terestre, fără a pune la socoteală dificultățile create de modificările de fus orar și de climă. Formația română s-a dovedit solidă ,omogenă, capabilă — chiar și atunci cînd unele individualități nu sînt la înălțime — să facă față oricărui adversar, chiar și pe terenul acestuia. Principala armă a boxerilor români a fost condiția fizică, cea care le-a permis să reziste atacurilor de obicei furibunde din prima repriză (dar repede stinse în următoarele runduri) ale boxerilor americani. Calitățile tehnice, rutina și rezistența, adesea buna orientare tactică, au făcut restul, ușurînd sarcina pugiliștilor români în fața unor adversari puternici, șireți în luptă, animați de o strașnică voință de a birui. **Col. Donald F. Hull,** președintele biroului Americilor din A.I.B.A., care a însoțit permanent și cu delicată ospitalitate echipa română, ne-a comunicat satisfacția sa de a fi văzut confirmată propria-i prognoză privitoare la valoarea excepțională a echipelor din cele două emisfere care s-au confruntat în meciurile S.U.A.—România. Subscriem din toată inima acestei recunoașteri.

Victor BANCIULESCU

LA SEMNALELE ZIARULUI

● Forurile vizate în articolul intitulat **„Boxul clujean la ora analizei"** au răspuns redacției, arătînd în mod concret, ce au întreprins pentru înlăturarea lipsurilor semnalate. **Clubul sportiv muncitoresc Cluj,** de pildă, ne arată că după apariția articolului, conducerea secției de box și-a îndreptat atenția asupra creării unui efectiv puternic de juniori, iar în privința antrenorilor s-au luat măsuri ca toți tehnicienii să-și îndeplinească obligațiile contractuale, să realizeze obiectivele de care răspund : **„Eventualele abateri de la sarcinile de serviciu le vom sancționa prompt"** — se arată în continuare în adresa C.S.M. Cluj. Ne-au mai răspuns, în urma sesizărilor din articolul respectiv și **C. S. Voința Cluj** și **A. S. Armata Cluj,** aducîndu-ne la cunoștință măsurile luate.

● În urma raidului-anchetă apărut în ziarul nostru, în care se arătau unele carențe ale tenisului nostru de masă, ce greva și reprezentarea sa pe tărîm internațional, federația de specialitate ne-a comunicat că a analizat cu simț de răspundere cele sesizate în articol și a luat o serie de măsuri pentru înlăturarea lipsurilor. **„Comitetul federal — ni se arată în adresa F.R.T. — analizînd activitatea de performanță și de perspectivă, a elaborat o hotărîre care stabilește cadrul organizatoric și răspunderi concrete pentru antrenori, asociații și cluburi. În urma acestei hotăriri, federația a efectuat un control la toate secțiile din București și în țară, iar în luna septembrie va ține cu toți antrenorii, conducerile secțiilor de performanță, o ședință de analiză în care se vor dezbate problemele îmbunătățirii activității în secții".**

● Raidul-anchetă, intitulat **„Sportul și agrementul pe litoral"**, în care se critica, printre altele, amplasarea nejudicioasă a unor amenajări sportive și de agrement la Mamaia — a constituit pentru **Întreprinderea de hoteluri și restaurante din Mamaia** un ajutor în organizarea activității pentru sezonul viitor. **„În privința terenurilor de sport** — se apreciază în adresa primită — **am prevăzut amenajarea unor spații speciale pentru jocuri — volei, baschet, și tenis — atît în centrul stațiunii, pe faleză, cît și în extremitățile Mamaiei. În ceea ce privește jocurile mecanice de pe holurile hotelurilor, care produc zgomot, ele au fost mutate în alte locuri".**

● Continuă să sosească în redacție răspunsurile organizațiilor comerciale care au fost criticate cu puțin timp în urmă în ziarul nostru, în articolul **„Campingurile și ospitalitatea". Întreprinderea economică județeană a cooperativelor de consum Prahova** ne aduce la cunoștință că la căsuțele de la „Popasul Cernica" s-a amenajat grupul de instalații sanitare și s-au asigurat condiții optime de odihnă pentru turiști, iar la campingul de la Mănești s-au remediat defecțiunile sesizate. **Oficiul județean de turism Prahova — serviciul comercial** — precizează în răspunsul său că cele criticate la unitatea de la „Paralela 45" sînt juste, luîndu-se toate măsurile ca defecțiunile să fie înlăturate.

VICTORIA ÎN MECIUL CU UNGARIA — CONFIRMĂ CLASA ȘAHULUI NOSTRU FEMININ

În programul competițional al lotului național feminin de șah, meciul cu reprezentativa Ungariei constituia un obiectiv principal, un examen și o verificare importantă a valorii echipei noastre în vederea marilor competiții care ne așteaptă anul viitor.

Echipa Ungariei, clasată pe locul II la ultimul campionat mondial (după U.R.S.S.), este considerată astăzi una dintre cele mai bune din lume. Jucătoarele maghiare au obținut în ultimul timp succese importante și în turneele individuale. **Maria Ivanka** este, oficial, în urma turneului candidatelor de la Ohrid, a 7-a jucătoare din lume, **Zsuzsa Veröci** a obținut rezultate excelente la Cupa campioanelor europene, iar **Edit Bilek** a cîștigat recent turneul de la Balatonszeplak.

Dacă la aceste succese individuale adăugăm victoria înregistrată anul trecut asupra puternicei echipe a Iugoslaviei (într-un meci în 4 tururi) devine clar că în întîlnirea care a avut loc la Cluj, între 8—16 septembrie, am avut de înfruntat o echipă puternică, cu jucătoare tinere, în plină ascensiune, animate de dorința de afirmare și de multă ambiție. Ținînd seama de faptul că și reprezentativa noastră cuprinde o serie de jucătoare de certă valoare internațională, meciul se anunța deschis, forma de moment a jucătoarelor putînd influența decisiv rezultatul.

Desfășurarea întîlnirii a confirmat speranțele noastre. S-a jucat cu multă ambiție și spirit de echipă de ambele părți, lucru care se vede clar din faptul că 50 la sută din partide au fost decise — un procentaj foarte ridicat pentru asemenea întîlniri. Reprezentativa noastră a obținut victoria, cu scorul concludent de 20:16, dominînd tot timpul (3½—2½ ; 7½—4½ ; 10—8 ; 13½—10½ ; 16½—13½ ; 20—16).

Din cele 6 „mini-meciuri" susținute, jucătoarele noastre au cîștigat 4, au terminat unul la egalitate, pierzînd unul singur, la limită.

Victoria echipei României s-a datorat, în bună măsură, formei excelente a **Gertrudei Baumstark** și **Suzanei Makai.** Prima a jucat cu mare siguranță, realizînd 5 puncte din 6 partide, incluzînd o victorie într-un stil excelent la Maria Ivanka. **Suzana Makai** a realizat al doilea procentaj al echipei noastre (4 din 6) demonstrînd că se află în continuarea formei bune arătată la Sofia. Maestrele emerite, **Alexandra Nicolau, Elisabeta Polihroniade** și **Margareta Teodorescu,** au confirmat încă o dată marea lor experiență, realizînd un scor pozitiv, deși nu se aflau în cea mai bună formă. Acest lucru este, în special, valabil pentru **Alexandra Nicolau** care, deși suferindă, a considerat totuși de datoria ei să joace 4 partide, realizînd 2½ puncte.

Victoria obținută în această întîlnire confirmă nivelul bun pe care-l dețin în momentul de față jucătoarele românce pe plan mondial. Meciul a scos în evidență, din punct de vedere tehnic, pe lîngă multe realizări foarte bune și unele deficiențe asupra cărora mai trebuie lucrat (de exemplu, realizarea avantajelor materiale în condițiile unui contrajoc tactic advers etc.). Din punct de vedere sportiv, confruntarea a provocat o deosebită emulație în rîndul amblor echipe, care cu siguranță va face ca întîlnirea de anul viitor, în Ungaria, să fie la fel de interesantă și folositoare.

În încheiere, trebuie să relevăm organizarea impecabilă pe care au asigurat-o întîlnirii entuziaștii șahiști clujeni, în frunte cu arbitrul internațional **dr. V. Malecoci,** arbitrul republican **V. Ivan** și **M. Rusu** din partea C.J.E.F.S.

S. SAMARIAN

MOTO

MÎINE, PENULTIMA ETAPĂ A CAMPIONATULUI DE MOTOCROS

Duminică dimineața, la Brașov — această gazdă bună pentru motociclism — se va desfășura cea de a VII-a (penultima) etapă a campionatului republican de motocros.

La startul întrecerilor ce se vor disputa pe cunoscutul traseu din Valea Răcădăului, urmează să se alinieze peste 30 de alergători, reprezentînd 6 cluburi din țară. Pînă acum — după 6 etape — în clasamentele generale conduc : 70 cmc — **P. Oprea ;** juniori — **Gh. Voicu** (St. roșu Brașov) ; 250 cmc — **A. Ionescu** (Metalul), care nu mai poate pierde titlul ; 500 cmc — **Cr. Dovids** (Metalul), urmat la numai un punct de O. Ștefani (St. r. Brașov).

RUGBY

Două derby-uri în etapa a IV-a : Steaua — Griviția Roșie și „U" Timișoara — Dinamo

Duminică, în etapa a IV-a a campionatului diviziei A de rugby, din nou meciuri derby. Protagoniste, mai întîi **Steaua** și **Griviția Roșie,** adică actuala și una din fostele campioane ale țării. Angajate și anul acesta în disputa pentru titlu, cele două formații anticipează un meci-spectacol de zile mari.

Un al doilea derby are loc la Timișoara, unde „U", în prezent liderul campionatului, primește replica XV-lui dinamovist. În eventualitatea unei victorii rugbyștii timișoreni se vor menține și după această etapă în fruntea clasamentului.

Decisă să se reabiliteze, după două eșecuri de proporții, **Farul Constanța** va forța victoria în partida susținută acasă cu **Politehnica Iași,** una din cele mai în formă echipe ale întrecerii. Misiuni mai ușoare par să aibă **Știința Petroșani** în partida cu **C.S.M. Sibiu** și **Rulmentul Bîrlad** în fața **Agronomiei Cluj.**

În fine, noile promovate, **Sportul studențesc** și **Gloria** se întîlnesc în meci direct. După evoluția de pînă acum, Gloria promite să fie mai aproape de victorie.

De duminică — juniorii bucureșteni la start!

Duminică, echipele din seria I a campionatului de rugby juniori al municipiului București vor fi prezente la startul unei noi ediții a competiției. Participă un număr de 8 echipe, cele care au drept de calificare în turneul final pe țară al juniorilor. Iată-le : **Clubul sportiv școlar** (antrenor, prof. Cornel Munteanu), **Școala sportivă 2** (prof. Mariana Lucescu), **Rapid-„Aurel Vlaicu"** (prof. Constantin Vasile), **Griviția Roșie** (ing. I. Teodorescu și prof. S. Weisselberg), **Constructorul** (prof. I. Haralambie), **Steaua** (N. Ghiondea), **Școala sportivă Energia** (prof. I. Vasilică), **Olimpia** (Anton Costea).

Cît privește echipele bucureștene de juniori din seria a II-a, acestea vor intra în competiție cu o săptămînă mai tîrziu, adică pe 26 septembrie. Este vorba de **Dinamo, Clubul sportiv școlar II, Școala sportivă 2 A, Gloria, Școala sportivă 2 B, Rapid-„Aurel Vlaicu" II, Liceul industrial de transport** și **Griviția Roșie II.**

SONDAJ ÎN PERSPECTIVA TENISULUI DE MASĂ EUROPEAN

TINERII NOȘTRI JUCĂTORI ÎNDREPTĂȚESC SPERANȚELE

Reunirea celor mai buni juniori europeni, la campionatele continentale de tenis de masă de la Ostende (Belgia), a oferit prin amploarea ei (221 de sportivi din 24 de țări) un prilej de trecere în revistă a valorilor de pe continent și implicit, a creat posibilitatea unei aprecieri reale a perspectivelor tenisului de masă românesc.

Rezultatele tehnice sînt cunoscute. În ansamblu, întrecerile au fost dominate de sportivii sovietici (7 titluri cîștigate) urmați de cei din Cehoslovacia (4). România a prezentat formații foarte tinere, chiar și pentru un campionat de juniori. Reprezentanții noștri au avut o comportare excelentă la juniorii și junioarele „mici" (o medalie de argint și trei de bronz) și modestă la juniorii „mari" — locul 9 — ceea ce este departe de a ne satisface.

Individual, vom nota cu **foarte bine** pe **Ligia Lupu, Ștefan Moraru** și **Alexandru Buzescu,** cu **bine** pe **Maria Sinteoan** și **Marin Fărănescu** și cu **nesatisfăcător** pe Mihai Bobocică și Cornel Popovici.

Dintre protagoniștii întrecerilor, vom menționa lotul omogen și matur prezentat de U.R.S.S., toți componenții avînd o concepție de joc modernă, pur ofensivă, acționînd tot timpul de lîngă masă, cu atacuri în forță, fără faze pregătitoare prelungite. Ei au o remarcabilă viteză de reacție și repetiție menținînd permanent inițiativa în joc. Aceste calități sînt completate de o perfectă luciditate tactică și de calități psihice indispensabile unui campion. Cu un lot ca cel prezentat la Ostende, sovieticii au asigurat un valoros „schimb de mîine".

Prezența în formația cehoslovacă a consacratei Ilona Vostova a fost determinantă în asigurarea succeselor. În ansamblu însă, și în special la băieți, juniorii cehoslovaci ni s-au părut în regres față de anii precedenți.

O situație asemănătoare am constatat la loturile iugoslave și ungare : fetele sînt mai bune decît băieții. Invers este însă raportul de forțe în loturile Suediei și R. F. a Germaniei.

Față de cele văzute și constatate la aceste campionate, ce concluzii se pot trage și care sînt perspectivele noastre de viitor ?

Cu notă generală, se remarcă un apreciabil salt calitativ la marea majoritate a țărilor participante. Aceasta se datorează în principal : 1. unei selecții judicioase, 2. formelor de pregătire mult îmbunătățite pretutindeni, atît în conținut cît și ca structură, 3. concepției de joc ofensivă, viguroasă, unanim adoptată.

Datorită unei selecții judicioase, juniorii, cu foarte, foarte mici excepții, au lăsat să se întrevadă calități deosebite pentru tenisul de masă de performanță. Ceea ce este hotărîtor, pentru că altfel, se irosesc muncă, timp și bani.

Procesul de instruire a căpătat forme științifice pretutindeni. Toată lumea se pregătește mai mult și mai bine.

În țările situate în fruntea ierarhiei tenisului de masă a fost adoptată forma centralizată de pregătire (U.R.S.S., Cehoslovacia, R.F. a Germaniei, Ungaria, Suedia). Mai mult chiar, pentru aceste campionate, loturile lărgite ale Franței, R.F.G. și U.R.S.S. au făcut pregătiri centralizate comune în Franța !

Concepția de joc este eminamente ofensivă. O ofensivă lipsită de artificii, în care predomină forța și viteza în execuție. Semnificativ este faptul că din cei 221 participanți, doar unul singur, iugoslavul Tirnic, a fost apărător !

În sfîrșit, o altă curiozitate demnă de reținut : doar doi juniori folosesc priza „toc".

Cu toată această accentuată creștere valorică generală, privim cu optimism perspectivele tenisului de masă românesc. Și aceasta fiindcă, mai mult ca oricînd, dispunem de o generație de juniori foarte talentați : **Fărănescu, Moraru, Buzescu, Romanescu, Coltescu, Lidia Ilie, Ligia Lupu, Mihaela Luncanu, Elena Condicaru, Maria Sinteoan** și încă mulți alții. Viitoarea noastră pregătire trebuie să se axeze pe următoarele principii de bază :

1. Elaborarea unui plan de instruire pe cel puțin 3 ani de zile ; 2. Formarea unui singur lot reprezentativ, incluzînd seniorii și juniorii ; 3. O centralizare cît mai accentuată a pregătirii ; 4. Mărirea volumului și intensității procesului de instruire printr-o mai eficientă îmbinare a activității școlare cu cea sportivă ; 5. Orientarea fermă spre o concepție de joc modernă așa cum apare ea schițată mai sus ; 6. O atenție sporită pregătirii psihologice.

Avem convingerea fermă că printr-o acțiune hotărîtă și chibzuită a Federației de specialitate, printr-o muncă competentă și asiduă a tuturor tehnicienilor noștri, printr-o participare activă și conștientă a sportivilor la procesul de instruire, tenisul de masă românesc își va reciștiga în curînd locul de frunte în ierarhia europeană și mondială.

Farcaș PANETH
Ion POP
antrenori

SPORTUL LA SATE CUNOAȘTE O ÎNVIORARE

(Urmare din pag. 1)

nei baze sportive din comuna Voinești, comună cu 10 000 locuitori și liceu agricol.

Școala trebuie să devină și la sate nucleul mișcării sportive

DUMITRU SECOTĂ — secretar al Comitetul județean U.T.C. Gorj : Sportul la sate suferă încă de o slabă participare. Cei mai receptivi la fenomenul sportiv sînt tinerii sub 20 de ani. Ceilalți nu prea răspund la chemările care se fac, cu excepția oarecum a competițiilor de fotbal. Experiența acumulată de organizațiile noastre U.T.C. ne determină să tragem concluzia că și în mediul rural (sau poate cu atît mai mult în acest mediu) **școala trebuie să devină nucleul mișcării sportive.**

Pentru ca sportul la sate să ia o amploare mai mare, este necesară o preocupare sporită pe linia asigurării bazei materiale. Nu exagerez dacă spun că terenurile de sport sînt la cheremul oricui și de aceea ele pot fi atît de ușor dezafectate. **În unele locuri, deși există suficient pămînt nefolosit, conducerile cooperativelor agricole se cramponează de terenurile sportive, pe care le desființează cu o ușurință condamnabilă.** Pentru stăvilirea acestor abuzuri, ar fi **necesar ca însăși consiliile populare județene să dea** — în cazul fiecărei comune — **decizii de alocare a terenurilor destinate activității sportive.** Organizațiile noastre de U.T.C. se angajează să amenajeze prin muncă patriotică, toate aceste terenuri.

Iarna nu se practică sportul ?

GHEORGHE MIRCEA — secretar al comitetului județean U.T.C. Ilfov : Acțiunile care au cea mai bună reușită la sate sînt duminicile cultural-sportive. Ele atrag nu numai pe cei tineri, ci și destui virstnici, îndeosebi în practicarea jocurilor sportive (fotbal, handbal, volei, oină etc.). La noi în județ, asemenea manifestări s-au organizat cu remarcabil succes în comunele Mihăilești, Vidra, Girbovi, Ghimpați și Vedea — în cazul acesteia din urmă aproape în fiecare duminică.

Dacă, însă, în celelalte anotimpuri activitatea sportivă de masă este mai susținută, iarna ea stagnează surprinzător. Explicația principală o constituie **comoditatea tovarășilor din conducerile organizațiilor U.T.C. și a celorlalți factori.** În multe comune, cum ar fi — de pildă — Clejani, Daia, Alexeni, Mirșa, **comitetele U.T.C. manifestă pasivitate în direcția mobilizării tinerilor pentru participarea la ediția de iarnă a „Cupei tineretului de la sate".** Aceeași pasivitate se observă și în privința asigurării unor materiale necesare practicării sporturilor de iarnă.

Și la noi, în județ, mai sînt 11 comune care nu au terenuri de sport, unele dintre ele din cauza dezafectărilor. **La Balotești, de exemplu, baza sportivă a fost desființată din primăvară, în scopul construirii unei filaturi, dar nici pînă acum nu s-a oferit un alt teren în schimb.**

Noi am luat o inițiativă care dă bune rezultate, aceea de a amenaja microbaze sportive pe lîngă căminele culturale, care — avînd avantajul de a fi mai centrale — polarizează mai ușor atenția și interesul locuitorilor. Vom extinde această inițiativă peste tot unde va fi posibil.

Satele mai depărtate sînt neglijate

DUMITRU PRAVAȚ — secretar al comitetului județean U.T.C. Bacău: Deși activitatea sportivă la sate cunoaște o înviorare, nu se poate încă spune că are cu adevărat un caracter de masă. S-a vorbit aici despre duminicile cultural-sportive ca fiind — poate — cele mai eficiente acțiuni. Subscriu la această opinie, dar trebuie să fac remarca — întemeiată — că ele sînt organizate — de regulă — în centrele de comună, **neglijîndu-se aproape total satele mai depărtate.**

Se spune — și în mod îndreptățit — că bunul mers al activității sportive în mediul rural depinde în mare măsură și de calitatea colaborării dintre organizațiile U.T.C. și ceilalți factori locali. Dar dacă această colaborare șchioapătă prin multe locuri **de vină sînt adeseori și activiștii noștri, care se resemnează prea ușor în fața dificultăților întîmpinate. Acolo, însă, unde organele noastre U.T.C. sînt mai perseverente, dau dovadă de mai multă insistență, colaborarea merge mai bine, se obține sprijinul dorit și solicitat.** Aș da ca exemplu cazul comunei Hemeiuș. Aici, înainte, nu se prea făcea nimic pe linie sportivă, ca urmare și a pasivității organelor U.T.C. În acest an, însă, **noile organe alese s-au pus serios pe treabă, au știut cum să atragă interesul și sprijinul celorlalți factori din comună, astfel că la competițiile de masă organizate s-a înregistrat un mare număr de participanți.** Cam la fel stau lucrurile și în comuna Podul Turcului.

Pentru o dezvoltare susținută a sportului la sate este nevoie, firește, și de cît mai mulți instructori sportivi. Noi, în județul Bacău, **am pregătit peste 100 asemenea instructori cu ajutorul CJEFS și a Facultății de educație fizică a Institutului pedagogic din localitate.** Bineînțeles, vom intensifica preocupările noastre în această direcție, **formînd instructori și din rîndurile viitorilor absolvenți ai Institutului pedagogic din Bacău, care în majoritatea lor vor merge să lucreze la sate.**

Și organizațiile U.T.C. ar trebui să muncească mai mult și mai bine

HORIA CIOABA — secretar al Comitetului județean U.T.C. Teleorman : Este deasupra oricărui dubiu că activitatea sportivă la sate se face acum mai simțită. Progresele sînt evidente și în județul nostru, care se numără printre cele nou înființate. Avem acum în fiecare comună echipă de fotbal. Pînă și un sat cum este Clănița (de fapt un adevărat cătun) are echipă de fotbal înscrisă în campionatul județean. A crescut, de asemenea, foarte mult numărul echipelor de oină, de volei și de handbal. Pe scară din ce în ce mai mare se practică popicele. De altfel, **intenționăm să introducem acest sport și în programul „Cupei tineretului de la sate", în care scop vom amenaja popicării în majoritatea comunelor.**

Destul de bine stăm și în privința bazei materiale. Aproape că nu există comună în județul nostru care să fie lipsită de baze sportive. **În comune cum sînt Salcia, Drăgănești de Vlașca, Smîrdioasa și altele, bazele destinate sportului pot constitui chiar exemple.**

Remarcînd ceea ce este pozitiv, nu putem trece însă cu vederea și lipsurile, deficiențele care mai dăinuie încă. În acest sens trebuie îndeosebi arătat că **nu peste tot consiliile asociațiilor sportive își aduc activitatea în mod satisfăcător, că, aproape de regulă, cooperativele agricole de producție nu prea acordă sprijinul financiar legal stabilit, că și C.J.E.F.S.-ul ar fi cazul să ne ajute mai mult la nivelul comunelor. Desigur că și organizațiile U.T.C. ar trebui să muncească mai mult și mai bine, îndreptîndu-și îndeosebi atenția asupra școlilor din mediul rural.**

Întîmpinăm dificultăți de tot felul

FLORIN TAMPA — secretar al Comitetului județean U.T.C. Brașov: Ca și ceilalți colegi, sînt și eu de părere că s-au obținut rezultate bune în angrenarea tinerilor de la sate în activitatea sportivă. **Cadrul organizatoric actual ne ajută să acționăm eficient în această direcție. Avem de-acum verificate forme de activitate sportivă care răspund dorințelor exprimate de tineri.** În județul nostru am organizat numeroase competiții specifice, care completează calendarul central, cum sînt ciclocrosul comunei, cicloștafete ale întreținutului, „Cupa veteranilor" la schi, „Cupa tinerilor recruți" etc. **În satele din județul nostru se practică aproape întreaga gamă a disciplinelor sportive.**

Avem asociații sportive cu bune rezultate, cum sînt cele din comunele Bod, Cristian, Măieruș, Apața.

Totuși, nu s-ar putea spune că — în mediul rural — sportul se menține în pas cu celelalte activități, care au realizări mult mai bune. Adevărul este că **întîmpinăm dificultăți de tot felul în încercările noastre de a amplifica practicarea educației fizice și sportului la sate.** Tinerii, sub influența multitudinii de atracții oferite de societatea modernă, au devenit foarte exigenți (chiar în măsură exagerată), iar noi nu dispunem încă de mijloacele necesare pentru a le oferi condiții optime de practicare a sportului. La rîndul nostru, **primim un slab sprijin din partea acelora cu care trebuie să colaborăm.** Dacă C.J.E.F.S.-ul ne-a ajutat financiar pentru amenajarea popicăriei din Apața, a unui centru de tîrîntă la Măieruș, a unui microstadion la Sînpetru și a altor obiective sportive, **U.J.C.A.P.-ul ne face mai degrabă greutăți.** În plus, aș putea veni și eu, întărînd cele spuse de colegii mei, cu exemple privind dezafectarea de baze sportive.

Firește, însă, că și organizațiile U.T.C. au partea lor de vină pentru deficiențele care împiedică încă un progres mai rapid al sportului sătesc. Tocmai de aceea ne-am și întrunit aici, la Brașov, pentru a analiza activitatea noastră și a stabili ce avem de făcut pentru îmbunătățirea ei în viitor.

POPICE

ACTUALITĂȚI DE PE ARENE

Noul campionat al diviziei A, care față de ediția anterioară cuprinde un număr mai mare de echipe (40 în loc de 24, feminine și masculine) va începe peste o săptămînă. La 25 septembrie vor lua startul formațiile feminine, iar la 26 septembrie cele masculine. Atît la femei cît și la bărbați echipele diviziei A au fost grupate, după criterii geografice, în cîte două serii, Nord și Sud, ceea ce simplifică deplasările la reuniunile oficiale. Regulamentul noului campionat prevede ca echipele campioane să fie decise după un turneu final, la care vor participa primele trei clasate în fiecare serie.

Prima etapă programează următoarele întîlniri : **FEMEI — SERIA SUD : Voința București — Petrolul Băicoi, Voința Constanța — Laromet București, Constructorul București — Voința Ploiești, Cetatea Giurgiu — Gloria București, Rapid București — Metrom Brașov; SERIA NORD : Dermagnat Tg. Mureș — C.S.M. Reșița, Voința Sibiu — Voința Tg. Mureș, Voința Oradea — Hidromecanica Brașov, Voința Timișoara — Voința Mediaș** (fosta Gaz metan Mediaș), **Voința Craiova — Voința Cluj** (această întîlnire s-a aminat întrucît clujencele vor lua parte la un turneu în Cehoslovacia). **BĂRBAȚI — SERIA SUD : Voința București — Constructorul Galați, Rafinăria Teleajen — Constructorul București, Gloria București — Petrolul Ploiești, Rulmentul Brașov — Rapid București, Flacăra Cîmpina — Metalul Plopeni ; SERIA NORD : C.S.M. Reșița — Gaz metan Mediaș, C.F.R. Tg. Mureș — Voința Cluj, Voința Lugoj — C.F.R. Timișoara, I.C.O. Oradea — Voința Tg. Mureș, Electrica Sibiu — Olimpia Reșița.**

★

Recent, a avut loc o utilă și interesantă ședință de lucru cu arbitrii divizionari, organizată de F.R.P., la care au participat, ca invitați, și antrenori sau conducători ai secțiilor divizionare. Printre problemele dezbătute cu această ocazie au figurat : **uniformizarea arbitrajelor, modalitatea de aplicare a prevederilor regulamentului noului campionat,** organizarea **de noi cursuri de perfecționare a arbitrilor calificați** (în județe) etc. La ora actuală, în evidența federației sînt 636 de arbitri calificați, dintre care 40 sînt arbitri principali divizionari. Cu ocazia acestei reuniuni, s-au analizat și arbitrajele din campionatul trecut, aducîndu-se evidențieri și, totodată critici. Printre cei care s-au achitat cu bine de arbitraje în ediția trecută a competiției au fost **E. Moldovan** și **V. Carajanopol** (București), **P. Tudoran** și **O. Dumitrescu** (Ploiești), **I. Radovici** (Tg. Mureș), **Al. Damian** (Timișoara), **Gh. Floruț** (Reșița), iar la polul opus s-au situat Al. Stoianovici (Tg. Mureș), Fr. Molnar (Cluj), Al. Tampa (Brașov), Gh. Iancu (Arad) ș.a.

T. R.

Unde mergem

SÎMBĂTĂ

ATLETISM: **Stadionul Republicii**, de la ora 15: ediția a XX-a a campionatelor internaționale ale României.

BASCHET: **Teren Floreasca**, ora 17: Universitatea Buc.—Arhitectura (f), Voința Buc.—Olimpia Buc. (f), Medicina Buc.—Rapid II Buc. (f) (meciuri în cadrul diviziei B).

CAIAC-CANOE: **Lacul Snagov**, de la ora 16: București—Sofia (probe de viteză — 500 m).

FOTBAL: **Terenul F.R.B.**, ora 16: Mașini unelte—Laromet București (divizia C).

MODELISM: **Centrul experimental Băneasa**, de la orele 8,30—13 și 14—18: întreceri în cadrul „Cupei Interaere'71".

POLO: **Bazinul Floreasca**, de la ora 17,00: Rapid—Australia (juniori).

TIR: **Poligonul Tunari**, de la ora 9: întreceri în cadrul campionatului republican (seniori).

DUMINICĂ

ATLETISM: **Stadionul Republicii**, de la ora 16: ediția a XX-a a campionatelor internaționale ale României.

BASCHET: **Teren Floreasca**, de la ora 9: Universitatea Buc.—Comerțul Tîrgoviște (m), I.E.F.S. II—Progresul (f), Academia Militară—P.T.T. (m) (meciuri în cadrul diviziei B).

CAIAC-CANOE: **Lacul Snagov**, de la ora 9: București—Sofia (probe de viteză — 1000 m).

FOTBAL: **Stadionul Dinamo**, ora 11: Dinamo—Dunav Ruse; ora 9,30: Venus—Unirea Tricolor (feminin); ora 9,30: Lotul de tineret — Dinamo tin. rezerve (terenul III).

Stadionul Progresul, ora 11: Progresul București—Politehnica Galați (divizia B); ora 13: Progresul București—Politehnica Galați (juniori);

Stadionul Metalul, ora 11,30: Metalul București—S. N. Oltenița (divizia B);

Stadionul Politehnica, ora 12,30: Poiana Cîmpina—Metalul Plopeni (divizia B);

Terenul Autobuzul ora 11: Autobuzul București—Unirea Tricolor București (divizia C);

Teren Sirena, ora 11: Sirena București—T. M. București (divizia C);

Terenul Laromet, ora 11: Tehnometal București—Voința București (divizia C);

Terenul Electronica, ora 11: Electronica București—Dinamo Obor (divizia C);

Stadionul 23 August (terenul IV), ora 13: Steaua 23 August București—Automobilul Focșani (juniori);

Stadionul Giulești, ora 10,30: Rapid—Progresul Brăila (juniori).

MODELISM: **Centrul experimental Băneasa**, de la ora 8,30: întreceri în cadrul „Cupei Interaero '71".

RUGBY: **Stadionul Ghencea**, ora 9: Sportul studențesc—Gloria; ora 10,30: Steaua—Grivița Roșie (meciuri în cadrul etapei a IV-a a camp. diviziei A);

Teren Parcul copilului, ora 9: Grivița Roșie—Steaua;

Stadionul Tineretului (II), ora 9: Șc. sportivă nr. 2—Clubul sportiv școlar; ora 10: Rapid „Aurel Vlaicu"—Olimpia; ora 11: Șc. sportivă Energia—Constructorul (meciuri în cadrul campionatului de juniori al Capitalei, seria I).

TIR: **Poligonul Tunari**, de la ora 9: întreceri în cadrul campionatului republican (seniori).

LUPTE: **Sala Steaua**, de la ora 10: Tomistex Constanța—Dunărea Galați — Steaua; **sala Dinamo**, de la ora 10: Constructorul Hunedoara—Vulturii Textila Lugoj—Dinamo Buc.; **sala Progresul**, de la ora 10: Mureșul Tg. Mureș—Metalul Tîrgoviște — Rapid Buc., triunghiulare în cadrul primei etape a returului diviziei A, libere.

fotbal

LA COMPLEXUL 23 AUGUST

LOTUL DE TINERET FACE REPETIȚII ZILNICE

● Ieri — zi de muncă intensă ● O rocadă: Smarandache în locul lui Catargiu

● Broșovschi cu piciorul în ghips

Vineri, ora 16,30. Terenul V din Complexul „23 August" din Capitală. Componenții lotului de tineret au început prima repetiție a ultimului episod al campaniei „Finlanda". Notăm absența lui Broșovschi, rămas în camera de la hotel. Cauza? Controlul medical efectuat de doctorul Ilea, cu sprijinul specialiștilor de la Centrul de medicină sportivă, s-a soldat pentru arădean cu punerea în gips a piciorului drept (pînă luni dimineață), deoarece, s-a constatat o entorsă a gleznei, provenită în timpul partidei cu Austria Salzburg. De asemenea, am notat o rocadă: a fost convocat stelistul Smarandache, în locul băcăuanului Catargiu, nevoit să se înapoieze acasă pentru a susține cîteva examene.

După obișnuita scurtă repriză de gimnastică, pentru „încălzire", s-a trecut la aplicarea temei principale a antrenamentului: pasa în trei jucători efectuată în viteză, cu și fără adversar, și, bineînțeles, acțiunea terminată cu șutarea la poartă. Cei doi antrenori, G. Ola și R. Cosmoc, au intervenit deseori pentru corectarea execuțiilor.

Apoi, 30 de minute au fost rezervate unui joc la două porți. Cele două echipe sînt stabilite de antrenori și sînt de valori egale. Dar, iată-le: **„albaștri"**: Ștefan — Smarandache, Olteanu, Hajnal, Simionaș, Ștefănescu, Kun II, Năstase și... antrenorul Cosmoc; **„galbenii"**: Costaș — Tănăsescu, Sătmăreanu II, Cristache, Naom, Pîrvu, M. Popescu și Ghergheli. În acest joc, s-a aplicat tema antrenamentului, adică jucătorul avea voie să lovească o singură dată balonul. Elevii s-au străduit, și au reușit în majoritatea cazurilor, să aplice corect indicațiile antrenorilor. Pe parcurs, însă, fiecare jucător, în dorința de a arăta că este în formă, nu și-a prea menajat adversarul. Și, atunci, antrenorul Ola, grijuliu, a atras atenția că, datorită stării terenului (alunecos, pe unele porțiuni — apă), accidentările se pot produce cu ușurință.

...Cele 60 de minute rezervate acestui antrenament s-au scurs pe nesimțite. Unii dintre jucători au dorit să mai continue pregătirile, alături de cei doi portari, Ștefan și Costaș. Dorința lor nu le-a fost satisfăcută, fiindcă astăzi este programată o nouă ședință de pregătire. Așa că, portarii lotului au lucrat numai cu antrenorii.

...Programul nu s-a terminat o dată cu plecarea de pe teren. El a continuat la hotel, unde jucătorii au toate condițiile de refacere a potențialului fizic și psihic, ca în ziua meciului cu Finlanda, toți să poată da randamentul maxim.

Pompiliu VINTILĂ

Ieșeanul Simionaș și bucureșteanul Năstase la un schimb al balonului cu capul... Foto: B. VASILE

La Tg. Mureș, meci internațional între veterani

Duminică, va avea loc la Tîrgu Mureș un meci internațional de fotbal care va avea ca eroi foste glorii ale balonului rotund, din rîndurile echipei maghiare Ferencvaros și ale formațiilor din Tîrgu Mureș.

În rîndurile oaspeților vor evolua **Gulyas, Matrai, Dr. Bakani, Fenyvessi, Cocis etc.**, iar în selecționata locală vor putea fi văzuți **Tiberiu Bone, Bay**, frații **Vakarcs, Bociardi, Incze II** etc.

Ion Păuș-cores

22 de goluri mîine pe... micul ecran

Campionatul diviziei A este întrerupt, dar iubitorii fotbalului vor avea posibilitatea să urmărească mîine, pe micul ecran, de la ora 14,30 rezumatul filmat a șase meciuri disputate miercuri în „Cupele europene": **B. K. Copenhaga—Celtic Glasgow, Servette Geneva—Liverpool, Wacker Innsbruck—Benfica Lisabona, Feijenoord Rotterdam—Olimpia Nicosia, Ajax Amsterdam—Dynamo Dresda și Bologna—Anderlecht**; rezumat în cadrul căruia telespectatorii vor putea urmări înscrierea celor 22 de goluri realizate în aceste șase partide! În continuare, va fi prezentată înregistrarea meciului **R. D. Germană—Mexic**, care se dispută astăzi la Leipzig.

PRONOSTICUL NOSTRU LA CONCURSUL NR. 38

1. F. C. Galați-Dunărea Giurgiu 1
2. Poiana-Metalul Plopeni x, 2
3. Ceahlăul-Sportul studențesc 1, x
4. Portul-Metalul Tîrgoviște 1, x
5. Știința-Chimia Rm. Vîlcea 1
6. Progresul Brăila-C.F.R. Pașcani 1
7. Gaz metan-Corvinul 1
8. C.S.M. Sibiu-Minerul Anina 1
9. Olimpia S. M.-Vulturii textila 1
10. Gloria-Electroputere 1
11. Chimia Făgăraș-Politehnica Tim. 1, x
12. Minerul B. M.-C.S.M. Reșița 1, x, 2
13. Metalurgistul-Olimpia Oradea 1

ÎN TABĂRA FOTBALIȘTILOR DE LA POIANA BRAȘOV

(Urmare din pag. 1)

stau cam așa. Răducanu va apăra poarta (Rică și-a revenit în ultimă instanță, zice Angelo. E un jucător al cărui randament depinde de puterea lui de concentrare, care e cam schimbătoare; dacă îl vezi pe Răducanu cam împrăștiat în săptămîna premergătoare unui meci, nu trebuie să te bazezi pe el; în schimb, atunci cînd îi ard palmele să apere, poți avea încredere fără rezervă). În legătură cu linia de fundași, antrenorul național al cumpănește cam așa: la margine vor juca Sătmăreanu și Mocanu, deși primul n-a sosit încă aici, avînd de susținut un examen. Cu fundașii centrali există o problemă. Dinu nu se prea sincronizează cu Vlad și atunci trebuie văzut cum se simte Lupescu, fiindcă el și Dinu pot forma un cuplu de mare rezistență. La mijloc, continuă Angelo, Dumitru n-are contracandidat. Pentru al doilea jucător se mai oscilează încă între Radu Nunweiller și Vigu. Primul cunoaște mai bine jocul echipei reprezentative, dar nu prea e în formă. Jucătorul de la Steaua are o capacitate de efort superioară la ora actuală, dar nu e tot atît de bine integrat. În față, Lucescu, Dembrovschi și Neagu se impun prin comportările lor trecute și actuale. Se preconizează ca ultimul loc din linia de atac să fie ocupat ori de Iordănescu (ca extremă stîngă) sau de către Pantea (ca extremă dreaptă, alternativă în care Lucescu ar evolua pe partea opusă).

Mă aflu în mijlocul tricolorilor de cîteva ceasuri. Se simte că mulți dintre ei sînt prieteni vechi și că toți se respectă. Se glumește puțin, decent, nimeni nu face excepție prin vreo atitudine stridentă. Iordănescu îmi povestește cîte ceva despre Malta. E un băiat care știe să observe un oraș străin, o țară străină. Vorbește și despre condițiile de climă și teren cu totul speciale, care au marcat acolo evoluția echipei Steaua, dar nu într-un fel care să aibă iz de scuză.

La camera 107 a hotelului „Bradul", Dinu, Lucescu și Dembrovschi se gîndesc la ce va fi. În judecățile lor se amestecă idei despre situația echipelor de club, despre capacitatea generală a fotbalului nostru și, bineînțeles, despre echipa națională. Sîntem în situația de acum doi ani, dinainte de Lausanne, cînd trebuia să cîștigăm sau să ieșim din cursă, spune Lucescu. Altă coincidență, și pentru meciul acela ne adunasem după niște eșecuri în cupele europene. Atunci aveam să ne remontăm așa de bine încît cei foarte afectați la sosirea în lot aveau să fie cei mai aprigi luptători în meciul cu echipa Elveției. Să sperăm că istoria se va repeta, deși atunci cei din națională eram cu toții mai sfrijuiți și mai voluntari decît sînt parcă acuma unii dintre noi. Observ că și ei, și Dinu, și Dembrovschi sînt puțin nostalgici după atmosfera de atunci, care ulterior, după opinia lor, s-ar fi deteriorat într-o oarecare măsură din motive care nu țin de antrenor și jucător, ci mai mult de atitudinea cam rece a unei părți din public față de realizările echipei. Tot „cei trei" îmi spun că noii veniți la lot sînt jucători buni și oameni de treabă. Dar ardoarea le e parcă mai mică de cît ar fi firesc și necesar. Dinu e de părere că și acum echipa are valențe, dar că va trebui ca mingea să circule mai repede, efortul fiecăruia să sporească, pentru mai multă siguranță în atac și în apărare. Lucescu rostește o idee interesantă. El e convins că singura noastră șansă constă în atitudinea ofensivă, dar este înțeleasă ca o stare de spirit. Noi știm să jucăm și în apărare și în atac. De aceea, eu cred, spune căpitanul tricolorilor, că nu sistemul de joc sau vreo pregătire specială va amplifica în primul rînd capacitatea noastră de atac, ci hotărîrea de a dărui cele mai intime resurse ale noastre momentelor de ofensivă. Acesta poate fi elementul hotărîtor.

Mi-a plăcut cum gîndesc acești băieți. Nu mi-au vorbit stereotip, nu mi-au spus nimic convențional, au fost sinceri și nu și-au ascuns umbrele din suflet, dar mi-au mărturisit ce vor și cît vor. Vor enorm de mult să învingă la Helsinki. Vor să depășească criza lor interioară. Vor să cîștige grupa campionatului european. Vor să aducă satisfacții fotbalului nostru măcar prin echipa națională, dacă nu au reușit pe frontul competițiilor de club. Angelo Niculescu și Ozon au înțeles cum stau lucrurile și fac tot ceea ce depinde de ei pentru ca cei 17, care se vor urca luni seara în avionul pentru Helsinki, să atingă acea stare de elan în care oamenii realizează de obicei lucruri dificile și de mare semnificație. Există în falanga tricolorilor cîteva puncte de sprijin, există cîteva personalități care în postura de nucleu și de catalizatori au capacitatea să declanșeze și să concentreze toate energiile unui mănunchi de fotbaliști care visează lucid la un ceas și jumătate de luptă — pentru o victorie...

DE LA I.E.A.B.S.

Biletele pentru cuplajul internațional de fotbal România-Finlanda (tineret) și Lotul divizionar—Kairat Alma Ata (U.R.S.S.), care va avea loc în ziua de 22 septembrie pe stadionul Republicii, s-au pus în vînzare la casele de bilete obișnuite începînd de ieri.

Procurați-vă din timp bilete, pentru a se evita aglomerația la casele stadionului în ziua jocului.

ÎNTRE CUPELE EUROPENE ȘI HELSINKI

Meciurile susținute marți și miercuri de echipele românești de club, în cupele europene, continuă să facă obiectul unor vii comentarii în rîndurile iubitorilor fotbalului din țara noastră. Și nu puțini sînt aceia care, în discuțiile purtate, ținînd seama de data foarte apropiată a confruntării de la Helsinki, stabilesc o legătură directă între aceste evoluții ale formațiilor noastre frunțașe în competițiile continentale și perspectivele reprezentativei naționale a României atît în partida de miercuri, din capitala Finlandei, cît și în celelalte întîlniri pe care le mai are de disputat în campionatul european. De fapt, aceastâ asociere ni se pare cît se poate de firească, din moment ce **Dinamo, Steaua, Rapid** și **U.T.A.** — cu adevărat cele mai reprezentative pentru fotbalul românesc de club — furnizează marea majoritate a componenților loturilor naționale, a celor ce sînt și vor fi chemați să apere în acest sezon de toamnă culorile țării în campionatul european și în preliminariile turneului olimpic.

Prin această prismă privind lucrurile, comportarea generală a echipelor noastre la debutul lor în cupele europene (exceptînd pe U.T.A. și parțial pe Rapid) nu ne poate — desigur — mulțumi. Nu intenționăm în aceste rînduri să analizăm amănunțit randamentul jucătorilor tricolori, mai ales că asupra acestei chestiuni s-a referit antrenorul Angelo Niculescu în comentariul semnat și apărut în numărul de ieri al ziarului nostru. Ni se pare însă foarte important să ne oprim ceva mai pe larg asupra unui anumit aspect din evoluția recentă a echipelor noastre în competițiile intercluburi, și anume asupra insuficientei lor forțe de șoc.

S-a vorbit foarte mult în ultima vreme despre necesitatea unei noi concepții de joc, bazate pe spiritul ofensiv, care — în mod logic, înainte de a deveni proprie reprezentativei naționale — trebuia însușită și folosită mai întîi de către echipele noastre de club.

Dar iată că partidele disputate marți și miercuri au demonstrat convingător că practica a rămas din nou — ca de obicei în fotbalul nostru — în urma teoriei, cu alte cuvinte că s-a vorbit cam mult despre spiritul ofensiv, dar s-a făcut extrem de puțin. Cum altfel am putea, oare, să ne explicăm faptul că trei din cele mai bune echipe ale noastre, înglobînd aproape pe toți titularii și rezervele liniilor de mijloc și de atac ale națională, nu au reușit să înscrie măcar un gol partenerelor de întrecere, deși una dintre ele (Dinamo) a jucat pe teren propriu, iar alta (Steaua) a avut în față o formație puțin spus modestă? Ce motive plauzibile s-ar putea invoca în sprijinul unor înaintași cu experiență de talia lui Lucescu, Dumitrache, Florian Dumitrescu, Neagu, Tătaru, Pantea sau a mai tinerilor lor colegi, atît de elogiați în ultima vreme, ca Iordănescu și Năstase, care n-au putut fructifica nici una dintre situațiile favorabile ivite la porțile adversarilor?

În fața unor asemenea triste constatări, avem toate motivele să ne întrebăm cum vor reuși aceiași jucători — fiindcă dintre ei va fi probabil, formată linia de atac în meciul de la Helsinki — să înscrie în poarta finlandezilor acele 3—4 goluri absolut necesare în conjunctura actuală pentru menținerea șanselor de cîștigare a grupei?

Ni se va răspunde — poate — că una este situația la echipele de club și alta la națională, unde vor evolua împreună cei mai în formă dintre atacanții menționați, cărora li se va alătura — mai mult ca sigur — și Dembrovschi. Sîntem gata să ne înclinăm în fața acestui argument, ca și a celui potrivit căruia apărarea echipei Finlandei nu-i — oricum — de talia defensivei pe care au opus-o Spartak Trnava sau A.C. Napoli. Dar nu ne putem abține — fără intenția de a ne erija în sfătuitori de ultimă oră — să nu scoatem din nou în evidență necesitatea unei pregătiri cît mai minuțioase — în zilele ce au mai rămas — în spiritul jocului ofensiv. Este doar singura armă pe care putem miza, pentru a obține ceea ce dorim cu toții.

F. CONSTANTIN

Divizia secundă în prim plan

Duminică — „relache" pentru „A" (datorită pregătirilor tricolorilor în vederea partidei cu Finlanda). În schimb, zi plină în divizia secundă. Ce ne oferă etapa a VI-a?

În seria I, primele trei clasate, Sportul studențesc, S.N. Oltenița și Politehnica Galați, vor evolua în deplasare: la P. Neamț (cu Ceahlăul) și la București (cu Progresul și, respectiv, Metalul). Dintre aceste partide, cea dintre Progresul și Politehnica atrage în mod deosebit atenția. Pe stadionul din dr. Staicovici vom avea prilejul să vedem două formații ambițioase, dornice a se menține pe primul plan al întrecerii. Vor reuși bucureștenii să creeze breșe în sistemul defensiv al Politehnicii, echipă ce n-a cunoscut în acest sezon înfrîngerea? Totul va depinde de randamentul ce-l vor da Beldeanu, Raksi, Dudu Georgescu și Cassai care, în ultimele jocuri, nu s-au situat la înălțimea posibilităților lor. Interesantă ni se pare și întîlnirea dintre Metalul București și S.N. Oltenița, formații ce merg în actuala ediție pe o linie ascendentă. După revenirea antrenorului V. Copil la conducerea echipei din Oltenița, aceasta a început să producă multe dureri de cap colegelor de serie și, deci, se așteaptă ca la București să confirme.

„Capul de afiș" al seriei a II-a îl deține meciul de la Baia Mare, dintre Minerul și C.S.M. Reșița. Reprezentanții Cetății de foc, neînvinși în actualul campionat, vor susține un examen dificil în compania Minerului. Băimărenii, cu o înaintare incisivă și cu o apărare bine pusă la punct (nu au primit nici un gol acasă!), se gîndesc tot timpul la revenirea pe prima scenă a fotbalului nostru și, în consecință, doresc cu ardoare ambele puncte. Într-o victorie a minerilor speră și formațiile timișorene, pentru că astfel s-ar micșora diferența de puncte ce le desparte de lider. Dorința lor se poate realiza însă numai dacă C.F.R. și Politehnica vor cîștiga meciurile cu C.F.R. Arad și, respectiv, Chimia Făgăraș. Feroviarii, jucînd acasă, au mari șanse de a termina învingători, în schimb, cele ale studenților sînt ceva mai mici, deoarece aceștia joacă în deplasare. Dar, de multe ori, calculele hîrtiei rămîn doar... calcule! **(p.v.)**

LOTUL SELECȚIONATEI DIVIZIONARE PENTRU PARTIDA CU KAIRAT ALMA-ATA

În vederea partidei pe care o selecționată divizionară o va susține miercuri după amiază în compania echipei Kairat Alma-Ata, au fost convocați pentru luni dimineață, la București, următorii jucători: **Coman, Haidu** (portari), **Cheran, Pop, Antonescu, Negrea, Popovici, Mușat** (fundași), **Pescaru, Domide, Angelescu** (mijlocași). **Ene Daniel, Oblemenco, Țarălungă, Rugiubei** și **Codreanu** (înaintași).

DINAMO — DUNAV RUSE (Bulgaria)

Stadionul Dinamo va găzdui duminică, de la ora 11, întîlnirea internațională amicală dintre **Dinamo** și **Dunav Ruse** (Bulgaria). În deschidere, de la ora 9,30, va avea loc un meci între echipele feminine Venus (fostă Confecția) și Unirea Tricolor.

★

Pe terenul III din Complexul sportiv Dinamo, **lotul de tineret** va susține de la ora 9,30, un joc de verificare în compania formației de **tineret-rezerve Dinamo.**

Turneul echipei Akademik Sofia

Echipa de fotbal Akademik Sofia (locul 6 în campionatul bulgar) întreprinde în aceste zile un turneu în țara noastră, ca invitată a lui Sport Club Bacău. Oaspeții vor susține primul joc al turneului duminică 19 septembrie la Bacău, cu **Sport Club** din localitate. Următoarele două partide vor avea loc marți 21 septembrie (cu **F.C. Galați**) și joi 23 septembrie (cu **C.F.R. Pașcani**).

JUCĂTORUL · SĂPTĂMÎNII

DUMITRU

De la inaugurarea acestei rubrici și pînă azi, am simțit săptămînal dificultatea alegerii celui mai bun jucător al ultimelor 7 zile. Acum, desemnarea lui a constituit aproape o formalitate, deoarece Dumitru și-a întrecut toți contracandidații, chiar dacă ei se numeau, să zicem, Domide și Broșovschi, jucători aflați într-o formă excelentă de la începerea campionatului.

Dumitru a făcut simbăta trecută, în compania lui Dinamo, o partidă foarte bună așa cum își dorește „decarul" giuleștenilor ori de cîte ori joacă împotriva echipei lui Nelu Nunweiller.

Simbătă, antrenorii Rapidului nu i-au trasat lui Lică (n.n. cum îi spun prietenii) „sarcini speciale". L-au lăsat „liber", neîncorsetat de indicații, să joace cum vrea, cum crede de cuviință. Dumitru, ținut în atîtea meciuri în imediata apropiere a fundașilor centrali, n-a scăpat șansa de a pleca în terenul adversarului, contribuind substanțial la înscrierea primului gol și la reușita unor acțiuni ofensive care au pus la grea încercare apărarea dinamoviștilor.

Cîteva zile mai tîrziu, miercuri seara, pe stadionul San Paolo din Neapole, Dumitru n-a scăpat de „sarcinile speciale". Antrenorul Bazil Marian i-a delimitat zona de acțiune, distribuindu-l în rolul de liber în fața fundașilor. Și, să recunoaștem, nici nu se putea altfel, din moment ce în atacul lui A.C. Napoli jucau Sormani, Juliano și Altafini, nume care sugerează... goluri. Nota zece primită din partea trimisului nostru special la Neapole, precum și aprecierea crainicului radiodifuziunii, potrivit căreia Dumitru ar fi fost cel mai bun jucător de pe teren, vorbesc de la sine despre felul cum a jucat cel pe care Nichi Dumitriu îl consideră fotbalistul român nr. 1.

...Acum, în preajma meciului cu Finlanda, Dumitru își-a regăsit forma și dispoziția de joc. Antrenorul Angelo Niculescu are o grijă în minus.

Dumitru VIȘAN

TIR

(Urmare din pag. 1)

1522 p, 3. Steaua (Sandor, Ciulu, Coldea, Codreanu) 1520 p, 4. Metalul 1518 p, 5. Dinamo II 1511 p, 6. I.E.F.S. II 1491 p.

Armă liberă calibru redus 3x40 f (53): 1. **Șt. Caban** (Dinamo) 1156 p — **campion republican**, 2. N. Rotaru (Metalul) 1151 p, 3. M. Ferecatu (Dinamo) 1147 p, 4. P. Sandor (Steaua) 1145 p, 5. I. Codreanu (Steaua) 1141 p, 6. Veronica Stroe (Dinamo) 1138 p, **echipe** (7): 1. **Dinamo I** (Caban, Sicorschi, Ferecatu, Vidrașcu) 4537 p — **campioană republicană**, 2. Steaua (Sandor, Ciulu, Coldea, Codreanu) 4523 p, 3. Metalul (Marin, Rotaru, Satala, Vlădan) 4514 p, 4. Dinamo II 4510 p, 5. I.E.F.S. I 4493 p, 6. I.E.F.S. II 4403 p.

Pistol liber 60 f (35): 1. **L. Giușcă** (IEFS) 548 p — **campion republican**, 2. D. Iuga (Dinamo) 545 p, 3. M. Teodor (Steaua) 543 p, 4. C. Feciorescu (Steaua) 541 p, 5. N. Ciotlos (Steaua) 541 p, 6. I. Corneliu (Steaua) 540 p, **echipe** (6): 1. **Steaua** (Atanasiu, Teodor, Dumitriu, Feciorescu) 2133 p — **campioană republicană**, 2 I.E.F.S. (Moisescu, Giușcă, Ciobanu, Tapu) 2132 p, 3. Dinamo (Iuga, Maghiar, Pioptea, Neacșu) 2116 p, 4. Metalul 2101 p, 5. Olimpia 2014 p, 6. Dinamo II 1841 p.

Pistol sport 30+30 f femei (11): 1. **Anișoara Matei** (Dinamo) 574 p — **campioană republicană**, 2. A. Buțu (Olimpia) 543 p, 3. G. Mendoiu (IEFS) 540 p, 4. S. Bujdei (UTA) 540 p, 5. D. Teodorescu (IEFS) 535 p, 6. M. Șerban (Dinamo) 533 p, **echipe** (4): 1. **Dinamo** (Matei, Șerban, Mihalcea) 1635 p — **campioană republicană**, 2. I.E.F.S. 1603 p, 3. Olimpia 1070 p, 4. UTA 1025 p.

★

Programul de azi, care începe la ora 9, cuprinde următoarele probe:

Armă standard 3x20 f — femei (cele mai bune performante din acest an: Melania Petrescu — 573 p, Ana Goreti — 568 p, Veronica Stroe — 566 p; campionii de anul trecut: Veronica Stroe — 562 p și Dinamo — 1667 p; recordurile țării: Melania Petrescu — 573 p, echipa reprezentativă — 1678 p).

Armă standard 3x20 f — bărbați: P. Șandor — 572 p, M. Ferecatu, I. Olărescu — 569 p, E. Satala — 568 p; P. Șandor — 571 p și Dinamo — 2255 p; P. Șandor — 579 p, echipa reprezentativă — 2281 p.

Pistol standard 20+20+20 f: campionii de anul trecut: M. Roșca — 561 p și Dinamo — 2223 p; recordurile țării: L. Giușcă — 572 p, echipa reprezentativă — 2235 p.

HANDBAL

(Urmare din pag. 1)

făcătoare, dar nu alarmantă. Echipa, deși deloc primenită cu cadre tinere, are totuși încă suficiente forțe de a reveni la o linie normală de comportare, cu atît mai mult cu cît și antrenorul este capabil (a dovedit-o și cu alte ocazii) să redreseze această „corabie" surprinsă de furtuna campionatului.

Nu puțini erau aceia care, încă înainte de începerea întrecerii, pronosticau că **Independența Sibiu**, echipă care a readus în prima competiție un oraș cu mulți prieteni de nădejde ai handbalului, va fi una din protagonistele disputei. Promovarea în divizia A a răscolit în acest oraș forțe organizatorice care începuseră să uite acest sport și astfel formația se prezenta cu un lot bogat din punct de vedere valoric: **Băutu, Roth, Schmidt, Petri, Schuman, Savu, Speck.** O garnitură după cum se vede, selectă. Numai că primele etape ale campionatului au dovedit că nici prea „selectă" nu este bine să fie o echipă. Înmănunchierea aceasta de vedete, cu renume pe plan intern, a determinat o atmosferă de supraîncredere, de evaluare exagerată a forțelor proprii, de desconsiderare a cerințelor de pregătire. Antrenorul echipei, **prof. Ioan Schuster** s-a zbătut în van, a încercat degeaba să tragă toate semnalele de alarmă care i-au stat la îndemînă. Nimic nu i-a scos pe handbaliștii sibieni din atmosfera de „dolce far niente" în care s-au legănat pînă acum. Este de sperat, Sibiul merită din plin acest lucru, ca desfășurarea ulterioară a întrecerii să ni-i arate pe acești buni jucători de handbal acționînd la valoarea lor și mai ales într-o deplină înțelegere.

Ultimele două echipe care au mai rămas pe listă sînt **Politehnica Galați** și **Dinamo Brașov**, ambele pornind în această dispută handicapate fie din cauza unor accidentări, fie pentru că, așa cum este cazul Politehnicii, jucătorii au fost angrenați și în sesiunea de examene. Sînt cauze obiective care pot scuza într-o oarecare măsură comportarea lor de pînă acum. Dar mai este și altceva. Ceva care la Dinamo Brașov poate fi numit lipsă de pregătire, iar la Politehnica Galați intenția de a reconstrui o echipă. În acest sens, desigur, gălățenii sînt, parcă, mai aproape de realitate, chiar dacă pentru ei, ca și pentru brașoveni, viața nu va fi deloc ușoară în această aprigă întrecere.

În încheiere cîteva cuvinte — doar cîteva — despre arbitraje. Cum am mai spus, pentru noi important este cum se comportă echipele, și nu arbitrii. Totuși, vom nota cu satisfacție un progres în acest domeniu. Un progres care probează că problema este privită cu atenție și care promite că în viitor, lucrurile se vor prezenta din ce în ce mai bine și sub acest aspect. Toată lumea s ar bucura. Sincer...

21 SEPTEMBRIE — TRAGEREA EXCEPȚIONALĂ LOTO

Jucînd la tragerea excepțională din 21 septembrie a.c. aveți posibilitatea să cîștigați în număr NELIMITAT: autoturisme DACIA 1 300 și DACIA 1 100, excursii a cîte 2 locuri la Brașov cu petrecerea Revelionului (cca. 5 zile), cîștiguri în bani de valoare variabilă și fixă.

Tragerea este compusă din 4 extrageri în 3 faze. În total se vor extrage 26 de numere.

Prețul biletelor este de 2 lei, 5 lei și 15 lei varianta. Cu variantele de 15 lei puteți participa la toate extragerile cu șanse mari de cîștig.

Pentru ca jucătorii să nu rămînă în afara acestei importante trageri, Administrația de Stat LOTO-PRONOSPORT a luat măsura ca mîine, duminică, agențiile LOTO-PRONOSPORT să fie deschise pentru ca participanții să-și poată procura biletele.

Tragerea excepțională LOTO va avea loc la București, marți 21 septembrie a.c. în sala Clubului Adezgo din Calea Șerban Vodă nr. 209 cu începere de la ora 18,15. Tragerea va fi radiodifuzată.

NUMERELE EXTRASE LA TRAGEREA DIN 17 SEPTEMBRIE 1971

FOND GENERAL DE CÎȘTIGURI: 1.248.429 lei din care **269.909 lei report.**

Extragerea I: 61, 85, 4, 41, 63, 31, 12, 77, 28.

Fond de premii: 674 626 lei din care 201.839 lei report cat. I.

Extragerea a II-a: 65, 18, 37, 22, 42, 26, 13.

Fond de premii: 573.803 lei din care 66.070 lei report cat. A.

Plata premiilor va începe în Capitală de la 25 septembrie pînă la 1 noiembrie; în țară: de la 28 septembrie pînă la 1 noiembrie 1971 inclusiv.

Rubrică redactată de LOTO-PRONOSPORT

Campionatul balcanic de călărie

DUMITRU LONEANU CONDUCE ÎN CONCURSUL COMPLET

BELGRAD, 17 (prin telefon, de la trimisul nostru special).

Comentariile pe marginea abia încheiatelor probe de obstacole, care au desemnat noii campioni balcanici, sînt în actualitate. Se apreciază, și pe bună dreptate, că starea terenului, muiat de ploaie, a constituit o greutate în plus pentru concurenți, obligîndu-i să apeleze la tot potențialul lor tehnic și tactic. La aceasta s-a adăugat și modul de organizare a parcursului, care a avut numeroase „puncte cheie" ce au constituit bariere de netrecut pentru majoritatea călăreților. O dovadă este și faptul că în cele două zile de întreceri, la seniori, din peste 30 de participanți, doar doi au terminat cu 0 puncte penalizare: A. Stoica cu Picup în proba nr. 1 și J. Blagoevici cu Polaris în proba nr. 2.

Pentru juniorii români, actuala ediție a Balcaniadei a constituit un greu examen, trecut cu bine doar de Nicolae Vlad cu Sondor care a cucerit titlul de campion balcanic. Însă ceilalți au avut o comportare sub posibilități.

O parte din vină revine și călăreților care nu au manevrat întotdeauna corect calul, cealaltă se datorează lipsei de material cabalin cu suficiente calități pentru a face față condițiilor impuse de concursul de aici. În ceea ce-i privește pe adversari, juniorii iugoslavi și bulgari dispun de cele mai mari posibilități pe ambele planuri: cal-călăreț, anunțîndu-se ca principali favoriți pentru proba pe echipe.

La seniori am asistat la o răsturnare de valori la care puțini se așteptau după proba nr. 1. Noul campion balcanic, J. Blagoevici cu Polaris se afla, după prima zi, pe locul 10. Aurelian Stoica cu Picup a ratat șansa de a cîștiga al doilea titlu consecutiv, datorită unei greșeli în conducerea calului, dar și unui dram de ghinion, decurgînd din evoluția nesperat de bună a doi concurenți aflați în partea inferioară a clasamentului. De remarcat prezența constant bună și favorabil apreciată de întreaga asistență a lui Cornel Ilin cu Viteaz.

Dar să ne referim la evenimentul zilei: proba de fond din concursul complet. Cei 15 participanți, reprezentînd Bulgaria, România, Turcia și Iugoslavia, au trebuit să dea dovadă de o mare putere de luptă și îndemînare în cea mai dificilă probă a concursului complet. Din cei care au luat startul, doar 11 au terminat cu bine parcursul, care a măsurat peste 26 km. Din păcate, printre cei descalificați s-a numărat și Tudor Vasile cu Brad, care conducea după proba de dresaj. O comportare foarte bună a avut-o în schimb Dumitru Loneanu cu Hazlia, care a trecut cu bine peste cele 24 de obstacole ale parcursului de fond cucerind, în cele din urmă, locul I. În urma probelor de dresaj și cros, clasamentul în partea superioară arată astfel: 1. D. Loneanu cu Hazlia — 7,1 p, 2. N. Dimitrov (Bulgaria) cu Explozia — 14,6 p, 3. R. Dokici (Iugoslavia) cu Zumbul — 27,7 p, 4. P. Sîrdanov (Iugoslavia) cu Finela — 34,3 p etc. Datorită faptului că printre cei descalificați s-au numărat doi concurenți turci și unul iugoslav, în întrecerea pentru titlul pe echipe au mai rămas doar formațiile Bulgariei și României, avînd — 240,1 p și, respectiv, — 375,5 p.

Simbătă are loc proba de dresaj individual (dimineața), proba de obstacole din cadrul concursului complet și cea de obstacole pe echipe la juniori (după-amiază).

Emanuel FANTANEANU

sportul în lume

Elvețianul Fuchs a cîștigat prima etapă în „Tour de l' Avenir"

PARIS 17 (Agerpres). — Prima etapă a Turului ciclist al Franței pentru amatori („Tour de l'Avenir"), desfășurată contracronometru individual la Albi, a revenit sportivului elvețian Josef Fuchs **(în imaginea noastră)**, cronometrat pe distanța de 7,600 km cu timpul de 10:05,3 (medie orară de 45,201 km). Pe locurile următoare s-au clasat Hubschmid (Elveția) 10:10,5, Den Hertog (Olanda)

10:13,4, Duchemin (Franța) 10:19,7, Ovion (Franța) 10:22,3, Mainus (Cehoslovacia) 10:22,5 etc.

A 71-a sesiune C.I.O.

LUXEMBURG, 17 (Agerpres). — Cea de-a 71-a sesiune a Comitetului internațional olimpic care se desfășoară la Luxemburg a ascultat rapoartele privind organizarea Jocurilor olimpice din anul 1976.

În ceea ce privește raportul prezentat de Montreal, gazda Olimpiadei de vară nu au fost ridicate obiecții, în schimb cel al orașului Denver (Colorado), unde se vor desfășura Jocurile de iarnă, a fost criticat din cauza caracterului său vag neprecis, mai ales în privința amenajării pîrtiilor de schi. Rapoartele orașelor München și Sapporo, unde vor avea loc Jocurile de vară și de iarnă în anul 1972, au fost considerate satisfăcătoare.

Participanții la sesiune au acceptat propunerea prin care Adunarea generală a comitetelor olimpice naționale recomandă ca Rhodesia să participe la Olimpiada de la München sub același drapel ca și la Olimpiada din 1964 (Tokio), adică cel al Marii Britanii. De asemenea, la propunerea grupului țărilor africane, în Rhodesia va fi trimisă o comisie de anchetă în legătură cu discriminarea rasială care se practică în această țară în domeniul sportului. În cercurile sportive se remarcă, însă, faptul că această soluție de compromis ar putea să nu fie acceptată de guvernul Rhodesiei, care ar fi posibil să renunțe să mai trimită sportivi la Olimpiada de la München.

Noul articol 26, privind regulile amatorismului, va rămîne așa cum a fost stabilit la ultima reuniune a C.I.O., existînd totuși posibilitatea pentru Comisia executivă de a da o interpretare nuanțată, în caz de dubii sau de probleme ce ar putea provoca neînțelegeri.

Cu privire la sporturile incluse în programul olimpic, adunarea a acceptat următoarea regulă: **„Pentru ca un sport să fie admis la Jocurile olimpice de vară, acesta trebuie să fie practicat în cel puțin 40 de țări și trei continente — la bărbați, în cel puțin 25 de țări și două continente — la femei. La Jocurile de iarnă, sportul respectiv trebuie să fie practicat în cel puțin 25 de țări și două continente".**

Adunarea C.I.O. a hotărît să se interzică sportivilor și oficialilor să fotografieze în incinta bazelor sportive în timpul Olimpiadei.

În ceea ce privește ceremonia de deschidere s-a stabilit ca lansarea porumbeilor să se facă după salvele de tun și nu înainte cum s-a procedat la olimpiadele anterioare.

Au fost aleși noi membri ai C.I.O.: **Vitali Smirnov** (U.R.S.S.), **Y. Tessema** (Etiopia), **Prabhas Charusathiara** (Thailanda). Pentru prima oară în istoria mișcării olimpice, Etiopia și Thailanda sînt reprezentate în acest înalt for. Prințul **Takeda** (Japonia) a fost reales pentru o perioadă de încă patru ani membru al Comisiei executive a C.I.O.

Echipa țării noastre întîlnește astăzi formația Spaniel pentru locurile VII—VIII

CEHOSLOVACIA—ROMÂNIA 84-74 ÎN C.E. DE BASCHET

ESSEN 17 (prin telefon) Au început meciurile semifinale din cadrul campionatului european de baschet masculin. În primul joc din cursul dimineții de vineri, selecționata R.F. a Germaniei, o adevărată revelație, a întrecut categoric reprezentativa Israelului cu 99—76 (48—31). Tot în turneul pentru locurile 9—12 s-au întîlnit formațiile Franței și Turciei. După un șir continuu de insuccesse, baschetbaliștii francezi s-au regăsit, reușind să obțină prima victorie din acest campionat: 82—60 (41—26). Astfel, Israel și Turcia se vor întîlni pentru locurile 11—12, iar Franța și R.F. a Germaniei vor juca pentru locurile 9—10.

Echipa națională a României a avut ca adversar, în primul meci din cadrul turneului pentru locurile 5—8, puternica selecționată a Cehoslovaciei. Jucătorii români au resimțit eforturile depuse în partida anterioară cîștigată în fața Spaniei, evoluînd sub posibilități. Ei nu s-au mai concentrat suficient, mai ales în apărare, oferind dese culoare de trecere atacanților cehoslovaci. În plus — ca și în partidele precedente — jucătorii înalți ai reprezentativei române s-au comportat slab, nefiind capabili să-l anihileze pe Zidek, care a înscris 44 de puncte (!). Toate acestea au permis baschetbaliștilor cehoslovaci să aibă inițiativa în permanență și să cîștige cu scorul de 87—74 (54—38). Punctele echipei române au fost realizate de: Georgescu 6, Albu 10, Diaconescu 19, Cimpeanu 4, Tarău 11, Oczelak 3, Popa 12, Chivulescu 6, Savu 1 și Dragomirescu 2.

Înaintea acestui meci s-a mai disputat partida dintre Bulgaria și Spania. La capătul unui joc extrem de disputat, de bună valoare tehnică, sportivii bulgari au învins cu scorul de 95—84 (50—42). În urma acestor rezultate, Cehoslovacia și Bulgaria își vor disputa în continuare locurile V—VI, iar echipele României și Spaniei se vor întîlni din nou simbătă după-amiază, de la ora 13 (ora locală) pentru locurile VII—VIII.

La ora cînd închidem ediția, sînt în curs de desfășurare întîlnirile Iugoslavia — Polonia și U.R.S.S. — Italia din turneul pentru locurile 1—4.

LUPTĂTORII ROMÂNI ÎN CURSĂ PENTRU MEDALIILE BALCANICE

SKOPLJE, 17 (prin telefon). Vineri după-amiază, pînă seara tîrziu, au continuat întrecerile zilei a doua a Balcaniadei de lupte (greco-romane și libere). Atît cît se poate anticipa pînă în prezent unii dintre sportivii români, au mari șanse să urce pe treptele podiumului de onoare, simbătă seara la festivitatea de premiere a laureaților acestei ediții. Este vorba îndeosebi, de **Ion Gibu** (cat. 48 kg), **Mihai Boțilă** (cat. 57 kg) și **Victor Dolipschi** (cat. + 100 kg.), la greco-romane, **Ion Iatagan** (cat. 48 kg), **Emil Butu** (cat. 52 kg) și **Ladislau Simon** (cat. + 100 kg) la libere. Desigur, abia mîine (n.r. astăzi), după semifinale, apele vor deveni limpezi.

Iată acum cîteva amănunte despre partidele susținute de luptătorii români pînă la încheierea ediției. Mai întîi la greco-romane. **Ion Gibu**, după victoria categorică asupra luptătorului grec O. Vasos a avut tur liber. **Florea Răduț** (cat. 52 kg) s-a reabilitat în meciul al doilea (pe primul l-a pierdut înainte de limită) dispunînd la puncte de A. Hristoforos (Grecia). **Mihai Boțilă** înaintea ultimelor două minute ale partidei sale cu H. Karacuș (Turcia) conducea copios la puncte. În minutul 7 luptătorul turc n-a mai putut face față asalturilor insistente ale reprezentantului nostru intrînd într-o apărare disperată, fapt pentru care a primit cel de al treilea avertisment și astfel a fost descalificat. Celelalte rezultate: **Tiberiu Horvath** (cat. 62 kg) p.p. St. Panov (Bulgaria), **Adrian Popa** (cat. 68 kg) a avut tur liber, **Stelian Șerban** (cat. 74 kg) p.p. K. Tabacki (Iugoslavia), **Iosif Bender**, (cat. 82 kg), p.t. (min. 8) A. Ivanov (Bulgaria), **Dumitru Manea** (cat. 90 kg) b.t. (min. 2) A. Lupos (Grecia), **Nicolae Mandea** (cat. 100 kg) a fost liber, **Victor Dolipschi** b.t. (min. 2) G. Mitrovici (Iugoslavia).

La libere **Ion Iatagan** a dispus la mare diferență de puncte (13—2) de K. Avzis (Grecia), **Emil Butu** l-a întrecut la un scor și mai categoric (15—0) pe S. Erdici (Iugoslavia). Celelalte rezultate: **Florian Moț** (cat. 57 kg) p.t. (min. 3) V. Halilov (Bulgaria) fiind eliminat, **A. Petrone** (cat. 62 kg) b.p. V. Iordanovici (Iugoslavia), **Em. Cristian** (cat. 68 kg) p.p. F. Gülacti (Turcia), **T. Pancă** (cat. 74 kg) p.p. St. Pavlov (Bulgaria), **I. Dumitru** (cat. 82 kg) p.t. O. Abilov (Bulgaria), **V. Țigănaș** (cat. 90 kg) p.t. (min. 8) S. Guclu (Turcia), **Șt. Enache** (cat. 100 kg) p.t. (min. 2) D. Raimov (Bulgaria), **L. Simon** b.t. (min. 9) K. Baev (Bulgaria).

„CUPA F.R. VOLEI"

La Piatra Neamț, în cadrul meciurilor de verificare pe care lotul național feminin le susține cu finalistele „Cupei internaționale a F.R. Volei", echipa României a dispus atît de Ceahlăul cît și de I.E.F.S. — jucînd succesiv — cu 3—0.

TURNEUL PREOLIMPIC DE BOX

CIOCHINĂ ȘI DASCĂLU—ELIMINAȚI ÎN SEMIFINALE

MÜNCHEN, 17 (Agerpres). — Turneul preolimpic de box a continuat la München cu cea de-a doua gală a semifinalelor.

În finala categoriei grea se vor întîlni vest-germanul Peter Hussing și Anginler Fatatadjula (Nigeria). Hussing l-a învins la puncte pe polonezul Trela, iar pugilistul nigerian l-a întrecut, de asemenea, la puncte pe Ilie Dascălu.

În limitele categoriei semiușoară, maghiarul Laszlo Iuhasz a cîștigat la puncte întîlnirea cu românul Gheorghe Ciochină, iar englezul Joe Singleton s-a calificat prin victoria la puncte asupra lui Peter Henatsch (R. F. a Germaniei).

Semigreul polonez Janusz Gortadt l-a învins prin K. O. tehnic în rundul doi pe Uwe Wienering. (R. F. a Germaniei), urmînd să se întîlnească în finală cu Nikolai Anfimov (U.R.S.S.), victorios la puncte în meciul cu Stephen Thega (Kenya).

Tinerii polоiști australieni joacă astăzi în Capitală

Ieri a sosit în Capitală echipa de juniori a Australiei la polo, care va susține două partide în compania unor echipe bucureștene. Primul meci va avea loc astăzi, de la ora 17,00, la bazinul Floreasca sportivii australieni urmînd să întîlnească formația de juniori a clubului feroviar.

30 septembrie la Buenos Aires

Prima partidă Petrosian — Fischer

S-a stabilit în mod definitiv ca finala turneului candidaților la titlul mondial de șah dintre marii maeștri Tigran Petrosian (U.R.S.S.) și Robert Fischer (S.U.A.) să înceapă la 30 septembrie la Buenos Aires. Învingătorul acestei confruntări îl va întîlni anul viitor pe deținătorul titlului, Boris Spasski (U.R.S.S.).

Meciul de la Buenos Aires, așteptat cu mare interes de amatorii de șah din întreaga lume, va cuprinde 12 partide. În caz de egalitate (6—6) se va juca pînă la prima victorie, pe distanța a încă opt partide.

Florin Gheorghiu pe locul II la Varna

Cîștigînd cele două partide întrerupte și pe cea din runda a 12-a cu Kolarov, marele maestru sovietic Vasiukov a preluat conducerea în turneul de șah de la Varna cu 10 puncte. El este urmat de Florin Gheorghiu (România) 9 p, Smejkal (Cehoslovacia) 7 p (1), Bobotov (Bulgaria) 6½ etc. În runda a 12-a, Florin Gheorghiu (cu piesele negre) l-a învins pe maestrul bulgar Popov, iar Nikolici a cîștigat la Silaghi. Partidele Spasov — Pidevski, Bobotov — Minev, Damianovici — Kirov s-au încheiat remiză. Celelalte partide s-au întrerupt.

CAMPIONATELE EUROPENE DE VOLEI MASCULIN

ECHIPA ROMÂNIEI VA FI PUSĂ LA GREA ÎNCERCARE ÎN SERIA DE LA TORINO

● Optimism în tabăra gazdelor ● R.D.G. sau Bulgaria? ● Formația noastră de fete, favorită la Reggio Emilia

Cinci zile îi mai despart pe voleibaliștii loturilor naționale de startul în cea de a opta ediție a campionatelor europene pe care le găzduiesc 9 orașe italiene: Milano, Torino, Reggio Emilia, Modena, Imola, Gorizia, Ancona, Berjamo și Bologna.

Este, fără îndoială, cea mai puternică ediție, atît din punctul de vedere al numărului participantelor — 22 de echipe masculine și 18 feminine — care constituie un record absolut față de edițiile precedente, cît și al valorii echipelor. Dacă în trecut existau doar cîteva pretendente la calificarea în turneul final și aproape mereu aceleași medaliate, acum numărul aspirantelor a crescut simțitor prin ridicarea valorică a unor formații aflate cîndva în plutonul doi. Este suficient să amintim că la băieți, de pildă, Iugoslavia, Italia, Belgia, Finlanda, Olanda, Franța și chiar R.F.G. s-au apropiat mult de nivelul de pregătire al formațiilor de elită. Acestea din urmă nu mai pot privi partidele din serii ca pe niște simple formalități, ci trebuie să se întrebuințeze la maximum pentru a obține calificarea în finale. Iată de ce pentru echipa masculină a României, participantă la seria de la Torino, alături de reprezentativele Italiei, Finlandei și Greciei, misiunea calificării în turneul final pentru locurile 1—6 nu este de loc ușoară.

Cel mai periculos adversar este, cu siguranță, „squadra azzurra" al cărui salt a fost în ultimul timp remarcabil. Echipă pregătită din 1967 pînă în 1970 de cunoscutul antrenor cehoslovac Iosef Kozak, ea a împrumutat maniera de joc a multiplilor campioni europeni, nefiindu-i străin nici unul din procedeele tehnice și tactice utilizate de marile echipe. Progresele italienilor s-au făcut remarcate încă din 1969, cînd „azzurri" au obținut primele rezultate pozitive în fața team-urilor valoroase, învingînd, pe teren propriu, formațiile Ungariei și Iugoslaviei. Aceste rezultate au fost confirmate apoi în turneele anului 1970 și în campionatul mondial universitar de la Torino, pe care l-au și cîștigat. Am aminti, printre rezultatele înregistrate în acest an, un 3—2 în fața Bulgariei, la Viareggio, 3—0 la Bari și 3—1 la Tilburg cu Franța, 2—3 la München cu România. Deși din 1970 Kozak nu o mai antrenează, fostul secund, Odone Federzoni, a păstrat aceeași linie în pregătire și același nucleu de jucători pe care l-a antrenat cu minuțiozitate pentru meciul cu... România din 23 septembrie. De altfel el a studiat jocul echipei noastre atît la Balcaniada din luna mai, cît și la München și declară cu emfază presei peninsulare că „acum România nu mai are secrete" și că „dacă trebuie merg bine, românii nu vor cîștiga nici măcar un set în derbyul de la Torino", în timp ce președintele federației italiene, Giancarlo Giannozzi, este și mai optimist: „Tintim o medalie", asigura el recent pe suporterii azzurrilor. Sînt, firește, declarații exagerat de optimiste, dar nu lipsite total de temeinicie. De aceea jucătorii noștri trebuie să abordeze această partidă cu maximum de responsabilitate, întrucît condițiile în care se desfășoară (se spune că în seara de 23, în Palatul Sporturilor din Torino, intrarea va fi liberă) — în condițiile ostilității a 10—12 mii de „tifosi" dezlănțuiți și care pot influența și arbitrajul — o face și mai grea. Superioritatea românilor la blocaj, în atac și în organizarea jocului sînt atu-uri care, după părerea noastră, trebuie să le aducă cîștig de cauză.

În celelalte serii masculine va fi interesant de urmărit disputa dintre R.D.G. și Bulgaria pentru calificarea în primul turneu final (locurile 1—6) sau dintre Ungaria și Iugoslavia. În ce privește echipele Cehoslovaciei, U.R.S.S. și Poloniei, ele au misiuni mai ușoare, cel puțin după calculul hîrtiei.

La fete, formația României, care urmărește calificarea pentru J.O. de la München, ca și cea masculină, de altfel, va avea ca adversar în seria de la Reggio Emilia echipele R.D.G. și Iugoslaviei. În mod normal, voleibalistele noastre trebuie să se califice în turneul pentru locurile 1—6. În celelalte serii, echipele U.R.S.S. (de 6 ori cîștigătoare a C.E. și deținătoare a titlului), Ungariei, Poloniei, Bulgariei și Cehoslovaciei au o situație mult mai ușoară în serii, așa că aproape sigur vor fi prezente la turneul final pentru locurile 1—6, care va avea loc la Reggio Emilia între 27 septembrie și 1 octombrie.

Aurelian BREBEANU

Campionatele internaționale de atletism

(Urmare din pag. 1)

amieze sportului sporturilor, să vină în Dealul Spirii pentru a sărbători — împreună cu atleții din Europa, America, Africa și Asia — jubileul „internaționalelor". Ne întîlnim deci, în tribunele stadionului Republicii.

PRINTRE CULOARE

● În afara atleților înscriși de către federațiile naționale respective, la întreceri vor mai fi prezenți și alți sportivi din Ungaria și Polonia, reprezentanți ai cluburilor Honved și, respectiv, Gwardia, invitați ai cluburilor bucureștene Steaua și Dinamo. Este vorba de cîțiva atleți cu frumoase cărți de vizită, între care **Eva Lazăr, Eva Toth** (la sprint), **Magda Paulanyi** (suliță) de la Honved, și **Maria Szubert** (la sprint) de la Gwardia.

● Din Norvegia au venit patru atlete dintre care două sînt recordmane naționale: **Grete Andersen** 2:05,7 pe 800 m și **Karj Karlsen** 1,80 m la înălțime, precum și **Anne-Lise, Waerness** 1,71 m la înălțime și Inger **Lise Fallo** 48,96 m la sulița.

● Finlandezul **Jouko Kuha** s-a decis: va participa la cele două alergări pe distanțe lungi, 3000 m obstacole și 5000 m, probe la care, în acest sezon, deține următoarele rezultate: 8:37,2 și 13:56,6.

● Întrecerile vor putea fi urmărite pe micul ecran astfel: simbătă de la ora 18 la 19,15 și duminică de la ora 18 la 19. Evident, este vorba de înregistrări!

● Atleții iugoslavi vor sosi în București abia în cursul dimineții de azi. Sperăm, însă, ca în cele cîteva ore care-i despart de primul start ei să se poată reface și să concureze cu randamentul cel mai bun.

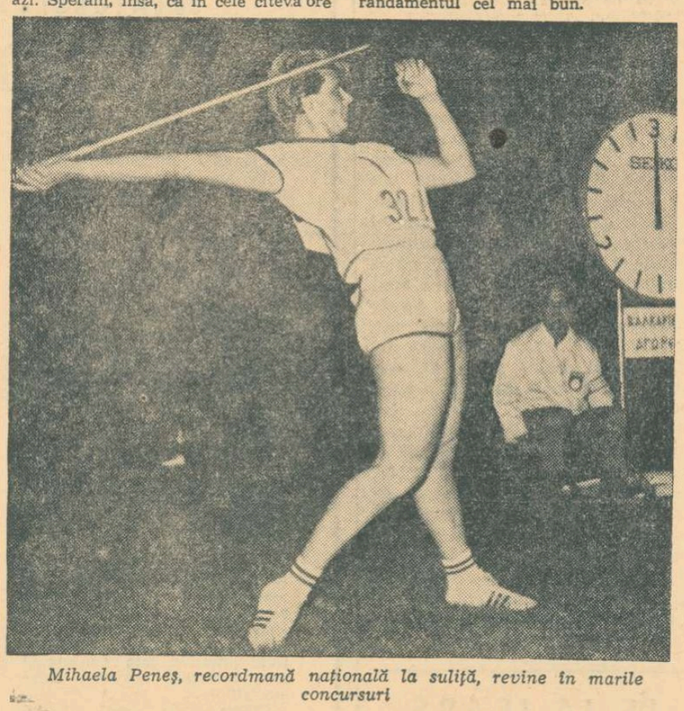

Mihaela Peneș, recordmană națională la sulița, revine în marile concursuri

RECORDURILE EDIȚIILOR PRECEDENTE

BĂRBAȚI

100 m	10,1	**Pablo Montez** (Cuba)	1970
200 m	20,8	**Laszlo Mihalfyi** (Ungaria)	1969
		Pablo Montez (Cuba)	1970
400 m	46,5	**Iulius Sang** (Kenya)	1969
800 m	1:46,6	**Robert Ouko** (Kenya)	1969
1 500 m	3:42,6	**Michel Jazy** (Franța)	1960
5 000 m	13:46,2	**Siegfried Hermann** (R.D.G.)	1963
10 000 m	28:59,2	**Vladimir Kuț** (U.R.S.S.)	1955
3 000 m ob	8:45,8	**Semen Rjscin** (U.R.S.S.)	1957
110 mg	13,7	**Juan Morales** (Cuba)	1970
400 mg	50,4	**Dave Hemery** (M. Britanie)	1968
4×100 m	39,0	**Cuba** (Montez, Triana, Malta, Bandomo)	1970
4×400 m	3:09,8	**Cuba** (Martinez, Rodobaldo, Tellez, Garcia)	1968
înălțime	2,12	**Thomas Zacharias** (R.F.G.)	1970
		Șerban Ioan (România)	1970
prăjină	4,90	**Petre Astafei** (România)	1969
		Petre Astafei (România)	1970
lungime	7,98	**Henk Visser** (Olanda)	1956
triplu	16,47	**Carol Corbu** (România)	1970
greutate	19,20	**Dieter Prollius** (R.D.G.)	1970
disc	61,66	**Geza Fejer** (Ungaria)	1970
ciocan	68,70	**Anatoli Sciupliacov** (U.R.S.S.)	1969
sulița	85,72	**Klaus Wolfermann** (R.F.G.)	1970
20 km marș	1.30:07,0	**Horst Szaps** (R.D.G.)	1968

FEMEI

100 m	11,5	**Hannelore Raepke** (R.D.G.)	1963
200 m	23,7	**Hannelore Raepke** (R.D.G.)	1963
		Fulgencia Romay (Cuba)	1968
400 m	53,9	**Maria Itkina** (U.R.S.S.)	1955
800 m	2:03,6	**Ileana Silai** (România)	1970
100 mg	13,4	**Valeria Bufanu** (România)	1970
înălțime	1,85	**Iolanda Balaș** (România)	1960
		Iolanda Balaș (România)	1964
lungime	6,56	**Viorica Viscopoleanu** (România)	1963
greutate	17,37	**Maritta Lange** (R.D.G.)	1968
disc	59,24	**Karin Illgen** (R.D.G.)	1968
sulița	59,55	**Elvira Ozolina** (U.R.S.S.)	1960
4×100 m	45,4	**U.R.S.S.** (Krepkina, Itkina, Rezcikova, Popova)	1956

Dintre noile probe feminine introduse mai de curînd în programul concursurilor, cursele de 1500 m și 4×400 m n-au fost programate la „internaționalele" noastre.

din Presa Străină

„SĂ DECIDĂ PUCUL!..."

Presa din lumea întreagă a consemnat, în perioada C. M. de hochei din 1970, vestea referitoare la o înțelegere intervenită între forurile de resort ale Uniunii Sovietice și Canadei, de a se organiza cîte trei meciuri în fiecare din aceste țări, între echipe de club sovietice și canadiene. Meciurile n-au mai avut loc, și ziarul **„SOVIETSKI SPORT"** — dînd curs cererii cititorilor săi — publică un articol, semnat de binecunoscutul antrenor **A. Tarasov**, în legătură cu nerealizarea acestor confruntări dintre două reputate școli de hochei, cea sovietică și cea canadiană. Iată ce scrie A. Tarasov:

„Se discută de mult despre superioritatea hocheiștilor amatori asupra profesioniștilor canadieni. Trebuie să spun că noi, antrenorii selecționatei U.R.S.S. în repetate rînduri campioană mondială și olimpică, recunoaștem deschis că profesioniștii canadieni — printre care se află individualități de o excepțională valoare — sînt capabili să cîștige titlul suprem. Dar, intre a fi capabili să cîștige și pînă la a săvîrși aceasta, este o distanță mare. De aceea ne mirăm cînd îi auzim pe canadieni că numesc campioni ai lumii pe cîștigătorii „Cupei Stanley", cu atît mai mult cu cît la această competiție nu participă decît hocheiștii din Canada și Statele Unite.

Se știe că, în toamna anului 1969, Asociația hocheiștilor amatori din Canada (C.A.H.A.) a rupt legăturile cu forul internațional... Cînd canadienii au reluat contactele noi le-am venit în întîmpinare propunînd o serie de meciuri cu cele mai bune echipe profesioniste din prima ligă. S-a ajuns la o înțelegere — cu ocazia campionatelor mondiale din 1970 — ca să se dispute trei meciuri la jumătatea lui septembrie în Canada și alte trei, la Moscova, în luna noiembrie. Federația internațională a dat aviz favorabil. Milioane de oameni din Europa, Canada și S.U.A. așteptau cu nerăbdare aceste întîlniri care, din vina canadienilor, n-au mai avut loc... Afirmația lor că au un program foarte încărcat, nu este întemeiată deoarece în perioada august-septembrie hocheiștii canadieni nu mai au obligații în calendarul competițional și orice club ar fi putut realiza un turneu de trei meciuri. Echipele sovietice sînt gata să joace cu orice echipă profesionistă din prima ligă. Dacă ei vor să joace cu echipa Uniunii Sovietice — care a cîștigat de 9 ori consecutiv titlul mondial — sîntem gata. Canadienii pot alcătui o echipă cu toate stelele lor profesioniste... Va fi o confruntare a două celebre școli de hochei".

SUCCESOAREA IOLANDEI

Deși au trecut două săptămîni de cînd atleta austriacă Ilona Gusenbauer este noua recordmană a lumii la săritura în înălțime, presa sportivă internațională comentează încă pe larg evenimentul, pe care îl consideră de o deosebită importanță în evoluția acestei probe. Iată ce scrie revista franceză **„SPORT"** în ultimul său număr:

„În istoria atletismului feminin, recordul mondial al româncei Iolanda Balaș era un adevărat monument. Pentru a-i aprecia dimensiunile, este destul să amintim că în cursul celor zece ani care au trecut de la stabilirea sa, cea mai bună performanță mondială a unei alte săritoare nu a depășit 1,87 m și aceasta în cea de-a doua jumătate a deceniului, cînd Iolanda Balaș abandonase activitatea competițională."

După ce face un succint istoric al carierei marii noastre campioane, săptămînalul parizian arată că din punct de vedere fizic și tehnic Ilona Gusenbauer ar fi putut dobori mai de mult recordul Iolandei Balaș:

Sport

„Înaltă, și folosind o rostogolire ventrală perfectă, Gusenbauer avea toate calitățile pentru a o depăși pe româncă. Problema era, însă, în primul rînd de natură psihologică. În cursul acestui sezon — n.n. în care a sărit pentru prima dată 1,90 m — **ea a încercat de mai multe ori să doboare recordul mondial și, obișnuită cu ideea de a o depăși pe Balaș, a reușit în cele din urmă. Fără îndoială că performanța sportivei vieneze reprezintă mai mult decît o simplă depășire a unui record mondial. Nimeni nu se îndoiește acum că următoarele sale — care au reușit în mod progresiv să înlăture prăpastia ce le despărțea de rezultatele Iolandei Balaș — o vor imita. Densitatea concurentelor valoroase la proba de săritură în înălțime este remarcabilă, un număr ridicat de săritoare dețin performanțe în jur de 1,85 m. Totuși, ziua în care o femeie va sări 2 metri nu pare prea apropiată."**

TELEX ● TELEX ● TELEX ● TELEX ● TELEX

La Katowice s-a desfășurat un turneu internațional feminin de volei la care au participat echipele Miskolc (Ungaria), Kolejarz Katowice (cu 2 echipe) și Medicina București. Voleibalistele române au cîștigat cu 3—0 partidele cu Miskolc și Kolejarz II și cu 3—2 în fața formației Kolejarz I, cucerind primul loc în turneu.

■

La Moscova s-a desfășurat întîlnirea amicală de polo dintre reprezentativele U.R.S.S. și S.U.A. După un joc echilibrat, sportivii sovietici au obținut victoria cu 4—2 (1—2, 1—0, 1—0, 1—1). Cel mai bun jucător al formației învingătoare a fost Alexandr Dreval, care a înscris 3 goluri.

La Lima începe astăzi campionatul mondial de haltere, cu participarea a numeroși campioni și recordmeni mondiali din 40 de țări ale lumii. Dintre aceștia se remarcă campionul sovietic Vasili Alekseev, compatrioții săi Kurențov, Ivancenko și Riegert, polonezii Baszanowski, Kaczmarek și Wojnowski, maghiarii Földi și Holzreiter, japonezul Miyake și iranianul Nassiri.

■

La Copenhaga s-a disputat meciul de box dintre fostul campion european la categoria mijlocie, danezul Tom Bogs, și argentinianul Jose Chirino. În repriza a 5-a, în urma unei serii puternice recepționate la figură, arcada lui Jose Chirino s-a deschis larg, obligîndu-l pe arbitru să oprească lupta și să-l declare învingător, înainte de limită, pe pugilistul danez.

■

La Madrid, în cadrul „Cupei U.E.F.A." la fotbal s-au întîlnit în primul lor joc formația locală Atletico și echipa Panionios Atena. Victoria a revenit fotbaliștilor spanioli cu scorul de 2—1.

Într-un meci contînd pentru campionatul unional de fotbal, echipa Torpedo Moscova a terminat la egalitate, 1—1, pe teren propriu cu formația Zenit Leningrad.

■

În runda a doua a campionatului unional masculin de șah, care se desfășoară la Leningrad, Vaganian l-a învins pe Karpov, Platonov pe Grigorian, iar Teitlin a cîștigat la Nikolaevski. A fost consemnată remiza în partidele Polugaevski — Smislov, Tal—Kapengut și Tukmakov — Karasev. Restul partidelor s-au întrerupt.

Redacția și administrația: București, str. Vasile Conta nr. 16; telefoane: centrală 11.10.05, secția corespondenți 11 51 09, interurban 72 și 286; telex: sportrom buc. 180, Tiparul „I. P. Informația", București 40368

PROLETARI DIN TOATE ȚĂRILE, UNIȚI-VĂ!

Sportul

ZIAR AL CONSILIULUI NAȚIONAL PENTRU EDUCAȚIE FIZICĂ ȘI SPORT

ANUL XXVII — Nr. 6820 — 4 PAGINI 30 BANI — Duminică 19 septembrie 1971

REZULTATE REMARCABILE ÎN PRIMA ZI A CAMPIONATELOR INTERNAȚIONALE DE ATLETISM ALE ROMÂNIEI

● Frig, ploaie, vînt puternic și, totuși, Ileana Silai 2:01,4, Valeria Bufanu 12,9 și Trudy Ruth 11,5 ● Astăzi, pe stadionul Republicii, evoluează alte vedete ale atletismului internațional

Ieri după-amiază, în ciuda ploii, a frigului și a vîntului puternic, peste 5 000 de spectatori au venit pe stadionul Republicii pentru a asista la prima zi a întrecerilor celei de a XX-a ediții a Campionatelor internaționale de atletism ale României. Atleții i-au răsplătit pe temerarii spectatori cu rezultate bune, cu noi recorduri naționale și întreceri adesea de o rară frumusețe.

SIMETRIE — DOAR ATÎT...

Pornit ca mare favorit, francezul Manuel Ibanez — „om de 82 m" — a trebuit să se mulțumească cu o performanță de... începător: 68,62 m. Se pare că el a fost cel mai afectat de „temperatura polară". Firește, frigul și ploaia au răpit fiecărui competitor cîte 2—3 metri, dar lui Ibanez i-au smuls mai bine de o duzină. Victoria a revenit polonezului Bernard Vernez care, spre sfîrșitul întrecerii, cînd nimeni nu se mai aștepta, a trimis sulița, folosind o pală de vînt, la 74,74 m. Performanța impresionează prin simetrie... dar — așa modestă — i-a asigurat detașat primul loc. Dintre concurenții români, Marcel Petra a fost cel care s-a acomodat cît de cît cu dificilele condiții de concurs, obținînd locul II.

REZULTATE: **1. Bernard Vernez (Polonia) 74,74 m; 2. Marcel Petra (România) 71,58 m; 3. Manuel Ibanez (Franța) 68,62 m; 4. Constantin Grigoraș (România) 65,74 m; 5. Juan Jarvis (Cuba) 64,80 m; 6. Gerhardt Pikulski (România) 63,82 m.**

CINCI BĂIEȚI PE PODIUM

Duelul ce tinde să devină... etern (dintre săritorii noștri în înălțime Csaba Dosa și Șerban Ioan) a fost și de această dată „capul de afiș" al întrecerii. După ce restul concurenților au rămas la înălțimi astăzi accesibile și fetelor, cei doi și-au continuat disputa. La 2,12 m, Csaba Dosa a trecut din a doua încercare, în timp ce Șerban Ioan a absolvit, in extremis, din ultima. La 2,16 ștacheta n-a vrut să rămînă pe suporți, deși fiecare dintre cei doi a avut cîte o săritură foarte apropiată de reușită.

Pe podiumul de premiere au urcat... cinci concurenți. Aflați la egalitate — 1,90 (și la încercări) Zigerd, Negomireanu și Scafaș au obținut fiecare cîte o medalie de bronz. REZULTATE: **1. Csaba Dosa (România) 2,12 m; 2. Șerban Ioan (România) 2,12 m; 3—5 Rudolf Zigerd (U.R.S.S.), Mihai Negomireanu (România) și Cornel Scafaș (România) 1,90 m; 6. Marian Chira (România) 1,90 m.**

O CURSĂ MEMORABILĂ

Încă din serii, lupta sprinterelor se anunța deosebit de dîrză. În prima, Mariana Goth luptase pînă la ultima picătură de energie și pînă la ultimul metru din cei 100 pentru a o întrece pe cubaneza Silvia Chivas. A reușit, cîștig de cauză dîndu-i fotografia sosirii, obținînd un promițător 11,8 (vînt potrivnic — 1,6 m). Olandeza Trudy Ruth reușea în seria a doua aceeași performanță, însă într-o manieră mai dezinvoltă. În finală, cursa a fost memorabilă. Trudy Ruth s-a impus — este drept — dar după o palpitantă dispută cu recordmena noastră. Mariana Goth, în formă bună, a întrecut la rîndu-i pe celelalte adversare în aceeași manieră.

REZULTATE: **1. Trudy Ruth (Olanda) 11,5; 2. Mariana Goth (România) 11,7; 3. Helga Kopfer (Austria) 11,9; 4. Carmen Baldes (Cuba) 11,9; 5. Van Asche (Belgia) 11,9; 6. Aurelia Mărășescu (România) 11,9.**

ANA SĂLĂGEAN ȘI-A LUAT REVANȘA

Cursa recordurilor românești la aruncarea greutății (femei) devine, chiar și la nivelul „sub 17 m", tot mai pasionantă. La naționale, suceveanca Valentina Cioltan a deposedat-o pe Ana Sălăgean de vechiul său atu. Brașoveanca s-a... urcat în Poiană și și-a recăpătat galoanele de recordmenă. A urmat Balcaniada de la Zagreb în care Valentina cu 16,81 m a urcat scorul la 2—1. Ieri însă, vrednica Ana Sălăgean a marcat din nou, un punct în favoa-

DUMINICĂ

ora 16,00 20 km marș-plecare
Săritura în lungime (F)
Aruncarea suliței (F)
ora 16,30 400 mg (B-serii contra-timp)
Săritura în înălțime (F)
ora 16,40 200 m (F-serii contra-timp)
ora 16,45 200 m (B-serii contra-timp)
ora 16,55 400 m (F-serii contra-timp)
Aruncarea greutății (B)
Săritura în lungime (B)
Aruncarea discului (F)
ora 17,05 800 m (B-serii contra-timp)
ora 17,15 5000 m (B)
ora 17,35 4×100 m (F)
ora 17,40 4×100 m (B)

Cronici: **Romeo VILARA** și **Hristache NAUM**
Fotografii: **Vasile BAGEAC**

(Continuare în pag. a 4-a)

Excelenții sprinteri cubanezi încheie cursa de 100 m pe primele trei locuri

Ileana Silai, alergătoare solitară prin excelență, se desprinde de grupul urmăritoarelor condus de Martine Duvivier (Franța). La capătul cursei o așteaptă... 2:01,4!

RECITAL DE TOAMNĂ

Cu un onorant record de participare (nu am omis, însă, nici absențele de ultimă oră...), cu destul de multe stele pe afișul ediției jubiliare, ieri — pe cea mai generoasă scenă atletică a țării — au început campionatele internaționale ale României, eveniment cu larg ecou în viața acestui sport al sporturilor.

Să lăsăm în seama cronicarilor descrierea și comentarea celor 14 finale ale primei zile și să vorbim despre altceva decît cifre și recorduri, poate — dacă vom reuși — despre cîteva din acele multe și întotdeauna impresionante frumuseți și virtuți ale atletismului.

Ieri a fost o zi de toamnă bacoviană, cu aer de plumb și ploaie rece, fără răgazuri — așa cum nimeni nu și-o dorea. „E ca atunci cînd a alergat Bolotnikov pe 10 000 de metri" — își amintește unul dintre puținii spectatori, privind cu nostalgie și cu destulă ciudă tribunele încă goale la ora cînd citeam pe tabela electronică: BUN VENIT LA A XX-A EDIȚIE A CAMPIONATELOR DE ATLETISM ALE ROMÂNIEI. MULT SUCCES! Un coleg de redacție, decan al cronicarilor noștri de atletism, se lasă și el furat de amintiri: „Cîți prieteni nu s-au supărat pe mine, prin '55, ca nu le-am făcut rost de bilete !..."

Ne înșelăm cu toții. Prietenii atletismului nu admit să stea la gura sobei ori în fața micului ecran, în clipa aceea cînd Ileana Silai pregătește tentativa de record. Sau, cînd Csaba Doșa își începe pasionantul duel cu Șerban Ioan.

Încet, încet, tribuna principală se umple pînă la refuz și cedăm cu plăcere locurile libere de la masa presei. E frig și plouă aproape fără întrerupere. Și, totuși, printre miile de spectatori (cei mai mulți elevi! — felicitări profesorilor care le-au sădit sămînța unei statornice pasiuni pentru atletism) răzbate o căldură sinceră care se vrea transmisă pe stadion, acolo pe pista rece și umedă, unde sportivi din 18 țări (Austria, Belgia, Bulgaria, Cehoslovacia, Cuba, Finlanda, Franța, R. D. Germană, Grecia, Italia, Iugoslavia, Mexic, Norvegia, Olanda, Polonia, Ungaria, Uniunea Sovietică și România) și-au început, în liniște și modestie, greaua întrecere cu adversarii, cu propriile performanțe și, mai ales cu această vreme potrivnică. De nicăieri nu auzim, însă, lamentări. Așa este sportul, așa este — poate, în special, atletismul.

Mai greu par a se descurca pe un astfel de timp atleții cubanezi și cei mexicani. Lîngă noi, la masa presei, celebrul sportiv Figuerola, de mai multe ori oaspete al stadionului Republicii, dar niciodată... concurent (!), privește neliniștit cerul înnourat, dar știe din propria-i experiență că atletismul nu-i un sport de... domnișoare.

Dan GÂRLEȘTEANU

ROMÂNIA (B) — AUSTRALIA 7-6 LA POLO (juniori)

În turneul de polo pe care îl întreprinde în Europa, echipa de juniori a Australiei a susținut un singur meci în compania reprezentativei secunde de juniori a României. Întîlnirea, care a avut loc ieri după-amiază la bazinul Floreasca, a prilejuit un spectacol agreabil, cu splendide faze, în care tinerii noștri poloiști au obținut victoria în ultimul minut de joc, cu scorul de 7—6 (1—1, 2—1, 2—3, 2—1). Au înscris: **Arsene** 3 (2 din 4 m), **Schervan** 2, **Constantin** și **Safta** — pentru România, **Richardson** 2, **Pritchard** 3 și **Malcolm** — pentru Australia. A arbitrat foarte bine **Gheorghe Dumitru. (C.V.)**

REȘIȚA — 200

REȘIȚA, 18 (prin telefon). Străvechea „cetate de foc" de la poalele Semenicului sărbătorește în aceste zile 200 de ani de cînd aici au **intrat în funcțiune primele două furnale. Două sute de ani de** cînd **s-a pus piatra de temelie a industriei reșițene de azi. Sărbătorirea** acestui eveniment **memorabil a** prilejuit **pentru siderurgiștii și constructorii de mașini reșițeni imensa** bucurie **de a se întîlni cu tovarășul Nicolae Ceaușescu, secretarul** general al **partidului, președintele** Consiliului de Stat, cu alți conducători de partid și de stat.

Din cauza ploii, care nu a contenit să cadă în tot cursul zilei, marea paradă și demonstrațiile sportive ce urmau să aibă loc pe stadionul orașului, s-au amînat. Simpozionul pe teme sportive, programat a avea loc în sala Casei de cultură, s-a bucurat însă de un deosebit succes, de o largă și reprezentativă participare. Au fost invitați veterani ai mișcării sportive reșițene, care au vorbit cu mîndrie de trecutul sportului de pe aceste meleaguri. Printre aceștia, Ernest Loukota (antrenor de atletism la școala sportivă, în vîrstă de 83 de ani), foștii boxeri Geza Toth și Gheorghe Fiat, popicarul Ion Micoroiu ș. a. Vorbitorii au ținut să reamintească antrenorilor mai tineri, **activiștilor sportivi din generația de astăzi, cîteva momente** deosebite din **tradiția sportivă a Reșiței**, evidențiind faptul că mișcarea sportivă de pe malurile Bîrzavei **a** fost alături **de mișcarea muncitorească** încă înainte de eliberarea țării noastre de sub jugul fascist.

În cadrul Simpozionului au fost prezentate trei referate: „Sportul de masă și de performanță în trecutul istoric", „Rezultate actuale realizate de sportivii cetății de foc" „Prezente românești în sportul mondial".

Comunicările au evidențiat faptul că în vatra de oțel și de fontă a țării sportul se practică de peste 100 de ani. Tradițiile boxului, atletismului, fotbalului, luptelor, împletite în prezent cu performanțele remarcabile din natație, realizate ca urmare a îmbunătățirii substanțiale a bazei materiale, au fost evocate cu deosebită plăcere și mîndrie. Cei prezenți nu au uitat să evidențieze aportul deosebit adus de regretatul antrenor de box Petre Pop la impulsionarea sportului cu mănuși din acest centru cu tradiție.

În încheierea Simpozionului au fost decernate tuturor participanților, insigne sportive comemorative, care evocă aniversarea bicentenarului Reșiței.

Doru GLAVAN-coresp.

T. HORVATH — D. MANEA — V. DOLIPSCHI — E. BUTU — P. ANDRONE — L. ȘIMON

LUPTĂTORII ROMÂNI — 6 TITLURI DE CAMPIONI BALCANICI

SKOPLJE, 18 (prin telefon). Sîmbătă seara după trei zile de întreceri a luat sfîrșit Balcaniada de lupte greco-romane și libere. În seara acestei zile tricolorul României a fost de 6 ori ridicat pe cel mai înalt catarg la festivitatea de premiere din noua sală Kolin, în aplauzele unui numeros public. La această ediție, luptătorii noștri au avut frumoase comportări, reușind să cucerească 6 titluri de campioni balcaniei, 6 medalii de argint și 5 de bronz.

Iată, acum, cîteva amănunte de la întrecerile ultimei zile, în ordinea desfășurării lor. **La greco-romane,** TIBERIU HORVATH (România), în limitele categoriei **62** kg, l-a învins prin tuș, în min. 2, pe K. Vukov (Iugoslavia), finalizînd fulgerător un tur de cap. Tot cu același procedeu tehnic el a obținut victoria înainte de limită (min. 8) în fața luptătorului grec O. Miakis și astfel **a cucerit mult rîvnitul titlu de campion balcanic.** La cat. 57 kg, **Florea Răduț** (România) l-a depășit la puncte pe S. Kristoforos (Grecia) și a terminat la egalitate cu A. Mataruga (Iugoslavia), **clasîndu-se pe locul III. Stelian Șerban** (România), la cat. 74 kg, a pierdut la puncte partida cu V. Kolev (Bulgaria), fiind eliminat din cursa pentru primele locuri. **Iosif Bender** (România), la cat. 82 kg, l-a învins la puncte pe K. Radlinski (Iugoslavia) și pe G. Nikiforos (Grecia) și **a obținut medalia de bronz**, deoarece în primul meci a pierdut înainte de limită.

Tînărul nostru luptător de pe malul Dunării, DUMITRU MANEA a cucerit medalia de aur la categoria 90 kg. La cat. 57 kg. **Mihai Boțilă** (România) a terminat la egalitate cu Z. Frjic (Iugoslavia), dar primul loc a revenit acestuia din urmă deoarece a cîștigat printr-un tuș discutabil partida cu P. Georgiev (Bulgaria), în timp ce Boțilă l-a învins pe același luptător bulgar la puncte. Astfel reprezentantul nostru de la această categorie **a obținut medalia de argint. Aceeași medalie a cucerit** și **Adrian Popa** (România), la categoria 68 kg.

Greul VICTOR DOLIPSCHI a încheiat șirul frumoaselor succese românești la greco-romane **cucerind medalia de aur** după ce l-a învins prin tuș în finală pe R. Stamenov (Bulgaria). **Nicolae Mandea** (România), deși i-a întrecut prin tuș în min. 2 atît pe V. Sujer (Iugoslavia) cît și pe M. Lubanovici a urcat pe treapta a doua a podiumului, fiindcă a pierdut la puncte meciul cu V. Ignatov (Bulgaria). În sfîrșit, **Ion Gibu**

(Continuare în pag. a 4-a)

Campionatele naționale de tir

REPREZENTANȚII CLUBULUI DINAMO AU DOMINAT PROBELE DE ARMĂ STANDARD

Trăgătorii de la I.E.F.S. și Metalul au cîștigat cîte un titlu

Marcel Roșca *(Dinamo București) a cîștigat, nu fără emoții, titlul de campion național la pistol standard.*

Sîmbătă, în cea de-a treia zi a campionatelor naționale de tir (ediția a 23-a), s-au disputat trei probe de armă standard. Cu tot timpul nefavorabil întrecerilor de tir (ploaie, frig și vizibilitate redusă), o serie de concurenți au reușit să obțină rezultate bune, chiar și un nou record republican. Printre performerii zilei se află, ca și vineri, țintașii dinamoviști, care au cucerit patru titluri de campioni ai țării, la armă standard senioare și pistol standard seniori.

După consumarea celor 60 (20+20+20) de focuri la proba de pistol standard, trei concurenți se aflau la egalitate de puncte — Marcel Roșca și Dan Iuga de la Dinamo și Lucian Giușcă de la I.E.F.S., care au totalizat cîte 560 p, detașîndu-se mult de restul competitorilor. Pentru desemnarea campionului a fost nevoie de un baraj în care campionul de anul trecut, M. Roșca, a ocupat primul loc, la un punct diferență de L. Giușcă și la 10 p distanță față de colegul său de club D. Iuga. Pe echipe, primul loc a revenit pistolarilor de la Dinamo, cu un rezultat destul de valoros și oricum net superior celorlalte două formații. REZULTATE: **1. M. Roșca** (Dinamo) 560 p (186—187—187) la baraj 137 — **campion republican**, 2. L. Giușcă (IEFS) 560 p (193—188—179) b. 136, 3. D. Iuga (Dinamo) 560 p (189—187—184) b. 127, 4. V. Atanasiu (Steaua) 548 p, 5. I. Tripșa (Dinamo) 546 p, 6. Al. Gered (Steaua) 542 p. **Pe echipe: 1. Dinamo 2228 p (M. Roșca, D. Iuga, I. Tripșa și G. Maghiar 532 p) — campioană republicană**, 2. Steaua 2138 p, 3. I.E.F.S. 2041 p.

La proba de **armă standard 3x20 focuri senioare** titlurile, atît la individual cît și pe echipe au revenit dinamovistelor. Cifra realizată de noua campioană a țării, **Mariana Feodot** — 569 p, deși nu reprezintă pe plan internațional o performanță deosebită este, totuși, valoroasă datorită faptului că a fost obținută în condiții meteorologice dificile. Cele trei dinamoviste — **Mariana Feodot, Veronica Stroe** și **Melania Petrescu** — antrenate de **E. Drăgan** și **V. Manciu** — au întrecut așteptările prin

Toma RĂBȘAN

(Continuare în pag. a 3-a la rubrică)

ULTIMELE VEȘTI DIN TABĂRA TRICOLORILOR

● Azi la Brașov, echipa națională de fotbal întîlnește Steagul roșu

● Atmosfera începe să vireze treptat spre ambiție și optimism

Ieri la prînz, Angelo Niculescu ne-a furnizat, de la Poiana Brașov, un fel de buletin informativ despre situația lotului național de fotbal, care se pregătește în vederea partidei cu Finlanda: **„Abia azi** (n.n. ieri) **am avut la dispoziție toți jucătorii (20). Sîmbătă dimineața am făcut în Poiană un antrenament de condiție fizică. Vineri după-amiază, la ședința de pregătire efectuată în Brașov, am observat că băieții s-au cam sufocat la început, datorită neacomodării cu aerul rece și umed. De aceea, a doua zi i-am supus la eforturi sus în Poiană, unde condițiile sînt chiar mai aspre, deoarece la Helsinki cam asta va fi clima și trebuie să fim cît mai acomodați. Dispoziția tricolorilor începe să vireze treptat spre ambiție și optimism. Fiindcă vor pleca numai 17, conducerea lotului discută acum care ar fi cele mai indicate rezerve, pentru a face față oricăror eventualități.**

Mîine (n.n. azi), **în meciul de verificare cu Steagul roșu (Stadionul Tineretului, începînd de la ora 16), vom alinia la început următoarea formație: Răducanu—Sătmăreanu, Lupescu, Dinu, Mocanu, Dumitru, Radu Nunweiller, Lucescu, Dembrovschi, Neagu, Iordănescu. În funcție de randament și de prevederile noastre, vor mai juca Vigu, Tătaru și Pantea. La ora actuală, înclinăm să renunțăm pentru meciul cu Finlanda la Florian Dumitrescu, Ianul și Nae Ionescu. Dar hotărîrea definitivă va fi luată duminică seara".**

I.E.F.S. A CÎȘTIGAT „CUPA F.R.V." LA VOLEI FEMININ

La Piatra Neamț s-a disputat aseară finala „Cupei F.R.V.", între echipele feminine I.E.F.S. București și Ceahlăul Piatra Neamț. După mai mult de două ore de joc victoria a revenit studentelor bucureștene cu 3—2 (—13, —8, 12, 8, 7). Învingătoarele au manifestat mai multă organizare în joc și o superioritate evidentă în atac. Ceahlăul, după primele două seturi a căzut complet. A arbitrat foarte bine M. Zelinschi (București).

HOCHEIȘTII DE LA TUTO AU ÎNTRECUT AVÎNTUL M. CIUC CU 11-1 (3-0 2-1 6-0)

MIERCUREA CIUC, 18 (prin telefon de la trimisul nostru). În cel de al treilea meci susținut în țara noastră, echipa finlandeză TuTo a întîlnit, din nou, formația Avîntul din localitate. Deși lipsiți de aportul celui mai bun jucător 1 al lor, fundașul Lindstroem (accidentat la antrenament), oaspeții s-au impus și de această dată, cîștigînd cu scorul de 11—1 (3—0, 2—1, 6—0). Punctele au fost marcate de: **Okkanen (2), Torkkel (2), Niloaho, Vainio, Sura, Toinio, Johansson, Paksal, Luojola** pentru TuTo și **I. Szabo** pentru Avîntul. Au condus **C. Sgincă** și **M. Prezneanu**, ambii din București.

Oaspeții își încheie turneul, disputînd duminică dimineața, tot la Miercurea Ciuc, de la ora 10, o interesantă partidă în compania unei selecționate divizionare. **(V. Ch.)**

IERI, LA CONSTANȚA

A FOST INAUGURATĂ SALA DE SPORT DIN PARCUL PIONIERILOR

Ploaie deasă, măruntă, sîmbătă la Constanța. Umbrele, fulgarine, decor trist pentru orașul ce străjuiește strălucitorul litoral al Mării Negre. Cînd am intrat, de dimineață, în Parcul Pionierilor, totul părea pustiu. Frunze îngălbenite, rămase puține prin copaci sau așternute pe alei, băltoace pe terenurile de tenis, de volei, pretutindeni...

Și, totuși, spre ora prînzului parcul s-a înviorat. Sunet de trompete, cravate roșii, coloană de mașini, drapele, oaspeți de seamă — totul concentrat în preajma unei clădiri impunătoare ce s-a înălțat în mijlocul acestui veritabil complex sportiv al pionierilor și școlarilor din municipiul Constanța. Ieri, tovarășul **Vasile Vîlcu**, prim-secretar al Comitetului județean Constanța al P.C.R., a tăiat panglica de la intrarea unei frumoase săli de sport. Este vorba de un edificiu modern, de 18/42 m — dotat cu cabine, dușuri, instalație de lumină fluorescentă, încălzire centrală cu ajutorul unei termocentrale proprii, tribună de 300 de locuri — în care se va putea juca handbal, volei, baschet. La festivitatea inaugurării, organizată cu prilejul conferinței județene a organizației pionierilor din Constanța, a asistat conf. univ. **Virgiliu Radulian**, președintele consiliului Național al Organizației Pionierilor, adjunct al ministrului învățămîntului.

M. FR.

SĂPTĂMÎNA SPORTIVĂ INTERNĂ

Complexul expozițional din Piața Scînteii — loc tradițional de întîlnire a realizărilor din diferite sectoare ale economiei naționale, dintre producătorii de bunuri și beneficiarii acestora — găzduiește între 10 septembrie și 20 octombrie cel de al V-lea Pavilion de mostre de bunuri de consum. Cele 70 000 de exponate, produse ale industriei republicane și locale, ale cooperației meșteșugărești și de consum, oglindesc actualul nivel de dezvoltare a economiei naționale, pe baza programului elaborat de Congresul al X-lea al Partidului Comunist Român, a consecvenței cu care statul nostru se preocupă de ridicarea nivelului de trai al poporului nostru. Pentru că, așa cum și zilele trecute a spus secretarul general al partidului, tovarășul **NICOLAE CEAUȘESCU**, la întîlnirea cu activul de partid și de stat din municipiul Turnu Severin și județul Mehedinți: **„Întreaga muncă și preocupare a partidului nostru trebuie să fie închinată făuririi bunăstării și fericirii oamenilor muncii".**

Iată de ce Pavilionul nu constituie o simplă expoziție, ci este, de fapt, o amplă manifestare cu un pronunțat caracter de lucru, la care participă reprezentanți ai industriei, comerțului și viitorii beneficiari, cetățenii. Acest dialog urmărește diversificarea producției de bunuri de consum, calitatea sa superioară, fapt dovedit și de chestionarele la care sînt invitați să răspundă vizitatorii. Și printre miile de exponate se află, firesc, și articolele sportive, tot mai mult solicitate, ca o consecință a ridicării nivelului de trai, a extinderii ariei de practicare a sportului, turismului și mișcării în aer liber de către masele largi. Industria constructoare de mașini, chimică, ușoară, forestieră, locală, cooperația meșteșugărească, participă și cu diverse articole sportive, începînd cu autoturismul și terminînd cu padela de canotaj.

Iubitorul de drumeție sau pescuit, cel ce vrea să practice tenisul, tirul, sporturile de iarnă, canotajul — ca să dăm numai cîteva exemple — are la acest Pavilion imaginea bunurilor sportive ce-l interesează pentru anul 1972.

Al V-lea Pavilion de mostre de bunuri de consum este, deci, imaginea prezentă a zilei de mîine.

15000 DE INVITAȚII PENTRU ELEVI ȘI STUDENȚI

Campionatele internaționale de atletism ale României — intrate

Paul SLAVESCU

(Continuare în pag. a 3-a)

INTERAERO '71

VITEZĂ ȘI ACROBAȚIE...

Maestrul sportului George Craioveanu și aeromodelul său de acrobație...

Foto: B. VASILE

Ieri, la Centrul experimental de modelism Băneasa, au continuat întrecerile din cadrul **„Cupei Interaero'71"**. Concursul, la care participă aeromodeliști din **Bulgaria, Ungaria** și **România**, s-a desfășurat pe un timp neprielnic zborului, micile aeronave întîmpinînd greutăți din pricina ploii și a vîntului.

Evoluînd meritoriu, sportivul maghiar **Bimby Zoltan** a realizat la categoria aeromodele viteză timpul de 214 km/h, cucerind primul loc în clasamentul general al acestei interesante dispute. Următoarele poziții au fost ocupate de Sedeff Dancev (Bulgaria) 211 km/h, Alexandru Csomo (Plastica Oradea) 211 km/h, Iosif Mirvald (Stăruința Suceava) 200 km/h, Adrian Popescu (Petrolul Cîmpina) 180 km/h, Ștefan Purice (Grivița Roșie București) 171 km/h.

Așteptată cu interes, proba de acrobație a oferit celor prezenți întreceri spectaculoase, evoluții îndrăznețe, aplaudate la scenă deschisă. Liliputanele aparate au prezentat în concurs un ansamblu de 16 figuri

Vasile TOFAN

(Continuare în pag. a 4-a)

Dacă va fi soare...

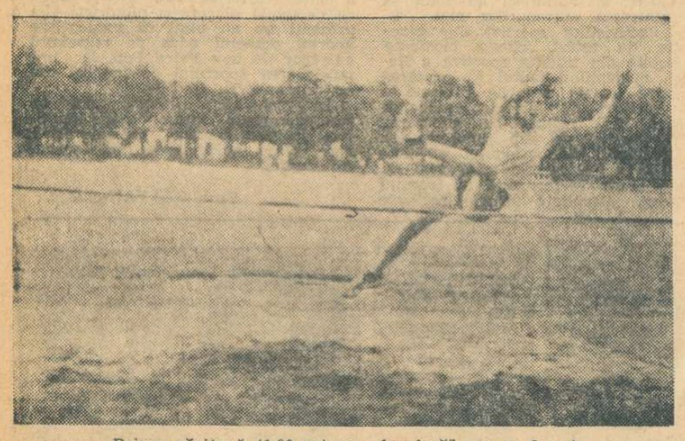

Prima săritură (1,30 m) cu „foarfecă", acum 6 ani

— Spune-mi, Cornelia, ce-ai simțit atunci, la 1,93, cînd ștacheta nu căzuse încă ?

— **O fericire fără seamăn. Poate că ea a fost povara care m-a tras mai repede în jos. Poate că ea a dărimat ștacheta...**

— Trecerea bruscă de la 1,85, la 1,93 a însemnat acolo, la Zagreb, un simplu act de bravură ?

— **Nu. Sărind 1,85, m-am uitat din nou la ștachetă. Mi se părea atît de mică înălțimea, încît mi-am zis că a sosit vremea doborîrii recordului lumii...**

— Întotdeauna cînd ești bine pregătită ți se par liliputane înălțimile pe care le treci ?

— Da.

Vorbesc cu Cornelia Popescu despre un posibil nou record al lumii, fabulos în sine, ca despre un fapt obișnuit, ca despre ploaia aceasta care nu mai contenește, de pildă. Fata blondă, înaltă și suplă ca o trestie, calmă, surîzătoare, deschisă, îmi dă și mie, spectatorului său, o siguranță care altfel m-ar speria. Dar, dacă mă gîndesc bine, însăși cariera ei, drumul spre marile înălțimi, îndrăzneala de a-și încredința tinerețea, talentul, speranțele unui salt acrobatic de care s-a îndrăgostit la prima vedere la Ciudad de Mexico, toate acestea sînt actele unui om sigur de sine. Am mai scris, mi se pare, despre cariera Corneliei Popescu. Oricum, dacă nu de la mine, iubitorii de atletism îi cunosc ascensiunea din povestirile altora. Așa că nu voi repeta, pentru rememorare, decît cîteva date. Are 21 de ani, 176 cm înălțime, 56 kg, este studentă la I.E.F.S.

Încercarea de la Zagreb i-a creat un complex favorabil — îmi spune. Acum știe cît de sus este ștacheta-record mondial și, mai ales, știe că-i este perfect accesibilă înălțimea, dar, poate mai impresionantă decît încercarea în sine, decît realizările ei de pînă acum (1,87 — este, orice s-ar spune, o mare performanță și dacă nu mă crezi, încearcă, dumneata, cititorule, să sări la fel, în oricare stil vrei...) este nonșalanța cu care-și planifică totul. Îmi vorbește acum, cînd se află în plină ascensiune, despre încheierea carierei. Și-a planificat-o pentru 1976, după Jocurile Olimpice. Pînă atunci va cuceri două medalii de aur la J.O. și va duce ștacheta recordului lumii la 1,95. Spune totul firesc, așa cum îmi mărturisește că nu-i mai place ritor tocmai prin prospețime. Cînd o întreb despre debut, despre ziua în care a înțeles că poate fi săritoare în înălțime, despre ziua care i-a deschis drumurile spre marea performanță, spre căile lumii, îmi spune rîzînd ca după o șotie, că **„într-o zi, m-am luat la întrecere cu Gabi Rădulescu. Acum 6 ani, Gabi era recordmană la lungime junioare. Am vrut să vedem care sare mai mult la înălțime. Și am reușit un 1,30 care mi-a deschis ochii".** Așa a părăsit, fără regrete, gimnastica...

De cînd am vorbit cu Cornelia aștept cu nerăbdare ziua de astăzi. Pentru că...

— Spune-mi, Cornelia, ce vei face la „internaționale" ?

— **Dacă va fi soare...**

— Ei bine, dacă va fi soare, ce se va întîmpla ?

— **Voi pune din nou ștacheta la 1,93 m. Și-acum, sub ochii Iolandei, lîngă inimile atîtor buni prieteni ai atletismului...**

Vom fi toți lîngă tine, Cornelia. Te vom urmări cu emoție, te vom aplauda cu căldură !

Hristache NAUM

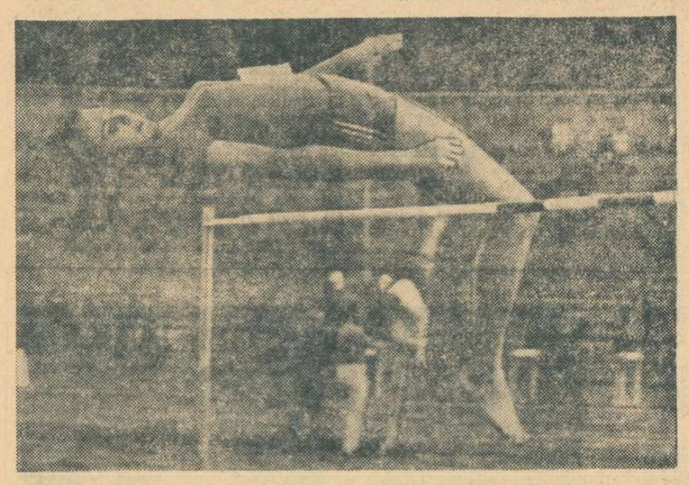

După ce stilul „flop" i-a devenit prieten și ajutor, performanțele au urcat pînă la 1,87 m. Se vor opri aici ?

Tom Jones în ultimul timp, deși este o pasionată a muzicii ușoare. Făcînd o paranteză, trebuie să vă spun că pasiunile extra-sportive străbat paleta de la un capăt la celălalt, de la Sergio Endrigo, Adriano Celentano și Mihaela Mihai pînă la Shakespeare...

Nu, nu trebuie să vedeți ușurința în acest gen liber de a vorbi sau infatuare în năzuințe, Cornelia muncește ca un rob pentru performanță. V-o poate spune antrenorul ei, Baruch Elias, v-o pot spune colegele. A sărit pînă acum de mai bine de 2 000 de ori peste ștachetă, fiecare centimetru cucerit solicitîndu-i cam 50 de salturi „flop". A făcut sute de kilometri de alergări. A închinat gimnasticii și halterelor nenumărate ore, și va continua să muncească cu aceeași admirabilă sîrguință. Visurile ei sînt ale unui om care **poate** (și care știe bine aceasta), felul de a vorbi cel al unui copil, cucerit într-un carnet, ne atestă afirmațiile sportivului de-acum o jumătate de secol — „excellent pratiquant des sports athletiques et du football association"...

„Dar războiul încă nu se terminase — reia Constantin Niculescu. În luna mai 1918, cu toți tinerii

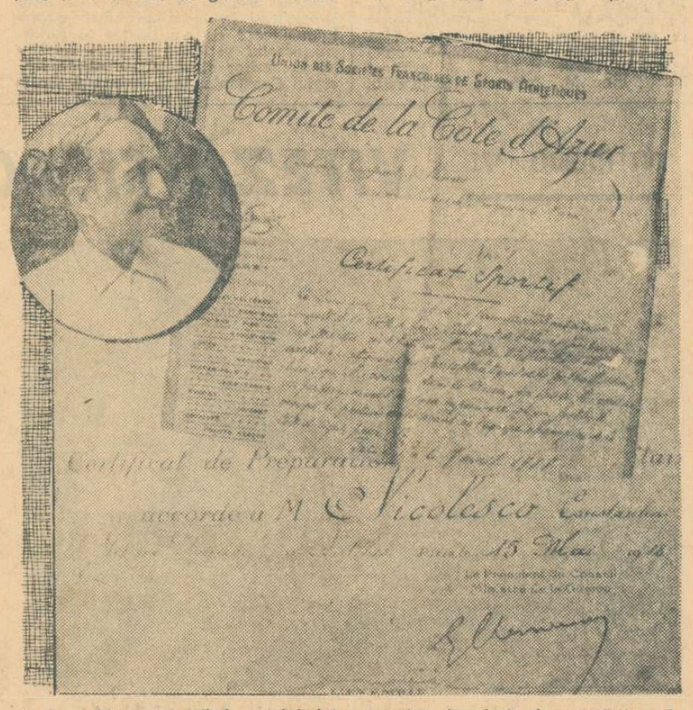

sportivi încadrați în asociația „La jeune France", am intrat voluntar într-o școală militară pregătitoare. Era nevoie de noi contingente de luptători pentru frontul de pe Marna. Președintele de pe atunci al Republicii Franceze și ministrul de război, Georges Clemenceau, care, cu dîrzenia lui de „Tigru", a înclinat balanța victoriei pentru țările Antantei, a semnat și certificatul românului Constantin Nicolesco. La 11 noiembrie 1918, s-a încheiat armistițiul, și noua generație de sportivi-militari n-a mai fost trimisă pe front. Am putut continua studiile de agronomie, în timpul cărora am realizat și „performanțe sportive de clasă superioară", la echipele „l'Etoile" din Antibes și „U.S.R.C.M." din Cap Martin.

M-am înapoiat în țară cu diploma de agronom, dar și cu aceea de „maestrul sportului francez". La București, am preluat postul de „centru înaintaș" în echipa Colțea, alături de baritonul Nae Secăreanu, de la Opera Română, de Puiu Stroiescu, de dr. Pavel etc. „Academia de educație fizică" (A.N.E.F.) mă solicita să predau cursuri de atletism la primele promoții din Dealul Spirii. Am preferat munca în cadrul Ministerului de agricultură, la primele ferme-model de stat, care puneau pe baze științifice cultura pămîntului. Între sulița și sapă, am ales pe cea din urmă. Și n-am părăsit această unealtă, nici acum. Nu las însă nici exercițiile de sport, mai apropiate de vîrsta mea. Alerg în fiecare dimineață 3—4 kilometri pe străzile comunei Băneasa, pe orice vreme, împrospătîndu-mi plămînii, menținîndu-mi sănătatea și... tinerețea".

Și „atletul complet" din Franța anilor 1917—18 ne conduce pînă la poartă, după care pornește, grăbit, cu bustul bombat, la culesul tufelor de roși din grădina casei.

...Pentru că agronomul pensionar și sportivul activ Constantin Niculescu nu are decît 72 de ani...

D. MORARU-SLIVNA

sportul Magazin

SPORTIVII ROMÂNI LA MECCA BOXULUI

ÎNTRE MACUMBA PANAMEZĂ ȘI KILTUL SCOȚIAN

Din sectorul vecin s-a ridicat brusc un tînăr de talie mijlocie și s-a repezit spre grupul nostru compact, căutîndu-l insistent cu privirea pe antrenorul Constantin Dumitrescu. Bărbatul smead nici nu a mai așteptat confirmarea presupunerii sale, ci l-a îmbrățișat pe Titi, partenerul său de competiție la Jocurile Olimpice de la Melbourne, din 1956. Era boxerul argentinian Antonio Marcilla, azi antrenor și fotograf de meserie la New York. Asemenea întîlniri întăresc ideea că Madison Square Garden este templul și locul de rendez-vous al boxului mondial. Am simțit asta cînd au venit pe rînd să ne salute Carmen Basilio, cu nasul său turtit în bătălii violente, micul Petey Scalzo, cu figura de șoricel, sau tînărul profesionist Velasquez, fost reprezentant olimpic american la Mexico. Am simțit la fel cînd pe ring, înaintea meciului vedetă, au fost prezentați publicului o serie de mari campioni de altădată, printre care Willie Pep, precum și Joe Frazier însoțit pînă în buza ringului de garda sa personală, nu tocmai simpatizat de spectatori, căci a primit mai puține aplauze decît de pildă Carmen Basilio.

Acum, la a patra înfățișare, cu adevărat modernă, Madison Square Garden a rămas, de-a lungul unui secol, Mecca boxului mondial, în ciuda repetatelor încercări de a i se da și alte destinații. În 1874, cînd a ridicat prima construcție, Barnum s-a gîndit firește la circul său, numind sala „Great Roman Hippodrome", căci prezenta curse de care romane. Abia în 1877, un anume Gilmore, pentru a nu contraveni legii care interzicea boxul profesionist, prezenta „lecții ilustrate de box", în fapt adevărate meciuri. Primul campionat mondial de box desfășurat la Madison a opus, în 1883, pe americanul John Sullivan challengerului său englez Mitchell. Poliția new-yorkeză a intervenit, oprind lupta cu pumnii goi, întrucît superioritatea campionului era atît de evidentă încît englezul putea fi omorît ! După o lungă perioadă în care la Madison s-au înscăunat spectacolele de circ, cavalcadele, balurile, congresele partidelor politice, reuniunile atletice — boxul a revenit aci abia în 1920, pentru a nu mai părăsi locul.

Noua clădire, circulară, de la întretăierea celei de a 8-a Avenue cu străzile 31—33, cuprinde o splendidă arenă, cu o capacitate de 20 000 de locuri. Acoperișul suspendat pe cabluri elimină necesitatea oricărui pilon interior, ceea ce firește asigură o excelentă vizibilitate de oriunde. La construcția noului Madison (inaugurat în 1968) s-a folosit cea mai mare piesă unică de oțel văzută vreodată la New York : 96 de tone, 35 metri lungime, 5 metri lățime și 1 metru înălțime ; piesa a fost transportată cu o remorcă specială cu 58 de roți !

Construit deasupra celebrei Pennsylvania-Station (una din cele două mari gări ale New Yorkului), noul Madison are la interior tribune în 5 rînduri (pentru 17 000 de spectatori) și firește loc pentru fotoliile de ring. Echipa de box a României a avut deosebita șansă de a putea ocupa două șiruri de scaune în sectorul biletelor de 30 de dolari locul, cu prilejul meciului pentru campionatul mondial al categoriei ușoare dintre scoțianul Ken Buchanan și panamezul Ismael Laguna. Șansa ne-a fost de fapt creată de unul dintre conducătorii pasionați ai boxului amator american, Harry Forbes, ziarist sportiv și unul din promotorii marelui cotidian new-yorkez „Daily News".

Dincolo de meciul infernal la care am asistat, cu 15 reprize de încleștare fără menajamente, între băiatul blond din Edinburgh care n-a pregetat să îmbrace chiloți „ecosez" și foarte brunetul său oponent din zona celebrului Canal, — ne-au atras atenția alte aspecte care transformă o gală de box într-un spectacol artistic, cu nenumărate mijloace de fixare. Intrarea succesivă a protagoniștilor în arenă a fost precedată de demonstrația sonoră și extrem de colorată a unor orchestre tipice. Întîi a fost taraful panamez, cu trompetă și macumba, însoțit de galeșe fete unduindu-și trupurile în fustele creț suprapuse. Apoi a apărut mica fanfară scoțiană, cu oboi și cimpoaie, cu căciuli înalte și fuste cadrilate (kilturi) pînă la goliciunea genunchilor. După un consemn impus de televiziune, aceste două orchestre s-au întrecut cu rîndul, sub tirul reflectoarelor, în cele 14 reprize ale meciului, atițînd talazul de steaguri panameze din arenă, instigînd corul folcloric scoțian improvizat în tribune. Se fumează în sală, dar nu se simte. Se mănîncă hot-dogs, un cîrnat prins între două felii de pîine și uns cu dresuri picante, se beau băuturi răcoritoare. Se fîpă și se fluieră, iar polițaii cu spatele la ring și cu fața la tribune supraveghează ordinea, pînă în momentul încheierii partidei cînd cîțiva dintre ei urcă în colțurile ringului pentru a stăvili entuziasmul unora sau patima altora.

Se spune că orice boxer în lume visează să ajungă măcar o dată la Madison Square Garden. Membrii echipei naționale de box a României au avut norocul de a păși în arena aceasta (pe care înainte au cunoscut-o doar Toma Aurel și Milică Theodorescu) și au avut surpriza de a găsi, nu un templu al pugilismului, ci sediul unei înfloritoare industrii a spectacolului. De săptămîna viitoare, aci va patina Peggy Fleming cu ansamblul „Holiday On Ice"...

Victor BANCIULESCU

FOTBALUL TIMIȘOREAN, CU CULMILE ȘI ABISURILE LUI

Ca rezultat al unei munci intense, desfășurate pe parcursul a cinci ani, în care timp a răsfoit 150 000 de exemplare de ziare tipărite de-a lungul anilor, un redactor al ziarului timișorean „Szabad Szo", **Iosif Dudaș**, a dat viață unei lucrări de mare amploare care va stîrni un viu interes în rîndurile iubitorilor de fotbal din țara noastră.

Este vorba de cartea, în curs de apariție, **„Timișoara, leagănul fotbalului românesc"**. Cei care au trăit sau au auzit despre epoca glorioasă a Chinezului, a Politehnicii sau a C.F.R.-ului, vor găsi în paginile acestei monografii date pe care, cu trecerea timpului, le-au uitat, dar pe care le vor reîntîlni cu drag, cu nostalgie...

Așa cum subliniază prof C. Balița, în prefața lucrării, Timișoara și fotbalul sînt două cuvinte inseparabile, deoarece de orașul de pe Bega sînt legate nume intrate în istoria fotbalului nostru: Bindea, Kotormani, Deheleanu, Dobay, Bürger etc. În migăloasa sa muncă de documentare, autorul a fost, de altfel, ajutat de acești mari fotbaliști de altădată, care au contribuit efectiv la redac-

tarea multor capitole ale cărții.

Iată titlul cîtorva capitole din această lucrare cu indicația, în paranteză, a semnatarilor lor :

Pionieratul fotbalului timișorean. Șase medalii de aur pe steagul alb-violet **(Emerich Vogl, Rudolf Wetzer, Mihai Taenzer)**. Pentru 1 200 lei s-a renunțat la apărarea titlului de campioană **(Rudolf Zombory)**. Debutul senzațional al Ripensiei în divizia națională A **(Ștefan Dobay)**. Al patrulea titlu de golgeter al lui Dobay **(Alexandru Schwartz)**. Anul cel mai bogat în succese **(Andrei Rădulescu)**. Din nou cu două echipe în divizia A **(Emil Vasilichioaie)**. Cea mai mare surpriză a diviziei A : retrogradarea echipelor Locomotiva București și Știința Timișoara **(Simion Andreescu)**, Ceasul „Schaffhausen" pe mîna lui Ciosescu **(Ioan Ciosescu)** C.F.R. Timișoara, în divizia C **(Nicolae Fodor)** etc.

P. ARCAN

PREOCUPĂRILE UNUI TÎNĂR JUDOKAN

Cercetările în domeniul sportului au generat apariția unor noi aparaturi, care ajută efectiv la îmbunătățirea performanțelor, la perfecționarea continuă a procesului de pregătire. Cînd aceste realizări sînt opera unor sportivi ele capătă simboluri deosebite, atestă dragostea pentru sportul practicat, dorința permanentă de cunoaștere.

O realizare deosebită a înregistrat și tînărul profesor de educație fizică, **Marcel Bogdan**, absolvent al promoției 1971 a I.E.F.S., apreciat judokan. Atras încă de pe băncile institutului de muncă de cercetare științifică Marcel Bogdan a predat Centrului de cercetări științifice al C.N.E.F.S. o instalație deosebit de valoroasă pentru antrenamentele judokanilor, cu ajutorul căreia antrenorii de judo au posibilități multiple de îmbunătățire a rezultatelor sportivilor de care răspund.

Instalația înregistrează grafic și semnalizează optic execuția procedeelor din tehnica aruncărilor din picioare.

Noul aparat măsoară următorii parametri : **timpul de reacție și de execuție, forța de dezechilibrare a adversarului, precizia intrărilor, rezistența specifică în cazul repetării aceluiași procedeu.**

Cu aparatul respectiv se pot urmări și dezvolta la un nivel corespunzător cerințelor actuale, calitățile motrice specifice judokanilor. Totodată se pot urmări și sesiza posibilitățile de îmbunătățire a procedeelor tehnice, se pot determina cauzele greșelilor în execuția procedeelor de judo, atît prin urmărirea semnalizărilor optice, cît și prin grafo-analiza înregistrărilor.

Sperăm că o dată intrat în circuitul întrebuințării, noul aparat va fi de un real folos și ajutor antrenorilor de judo, la fel cum avem convingerea că tînărul profesor Marcel Bogdan nu se va opri la această primă invenție în domeniul aparaturii sportive, că va continua munca de cercetare științifică și la catedra de educație fizică a școlii timișorene unde a fost repartizat.

Petre OLTEANU

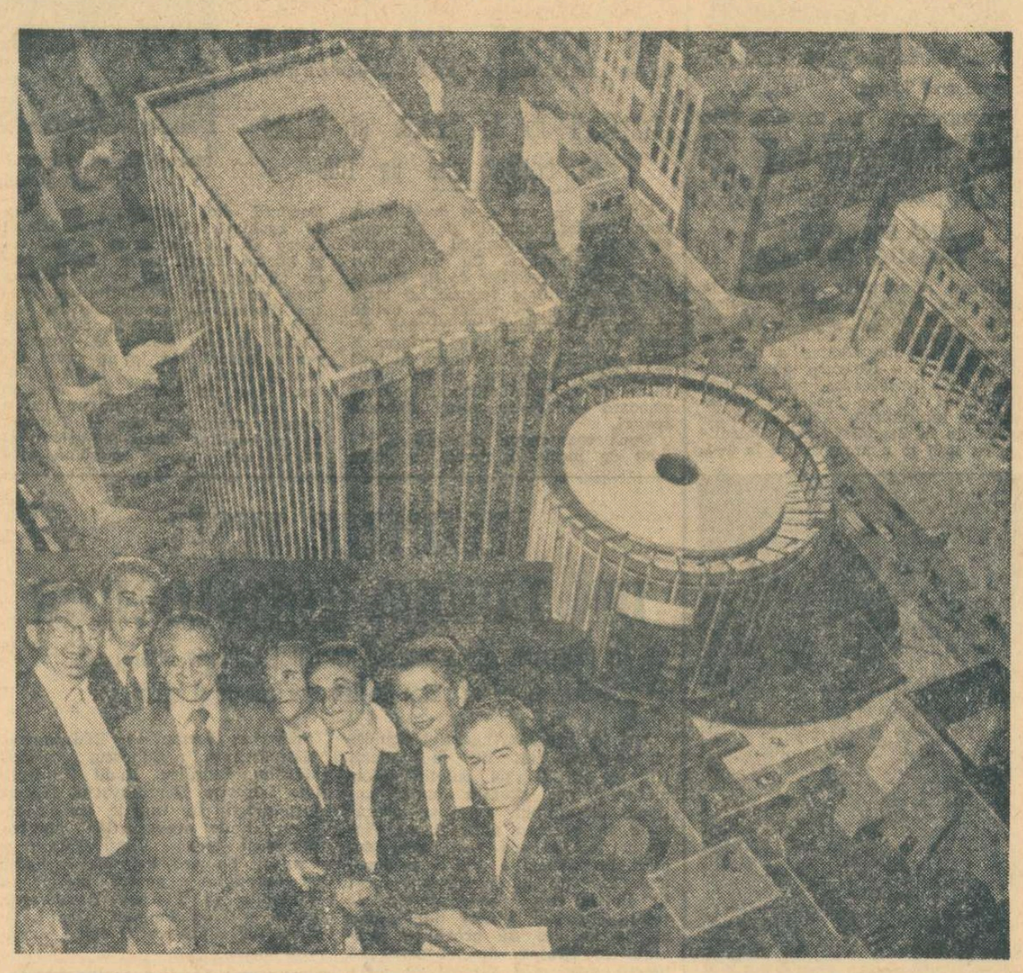

Pe fundalul noului centru sportiv new-yorkez Madison Square Garden, iată imaginea vizitei pe care ne-au făcut-o în sală foștii campioni mondiali Carmen Basilio (mijlocie) și Petey Scalzo (pană) — în prim-plan, în stînga

Fără cuvinte

UN ROMÂN — ATLET COMPLET ÎN FRANȚA ANILOR 1917-1918

- **Diploma semnată de președintele Georges Clemenceau**
- **„M. Constantin Nicolesco — excellent pratiquant"**

Dincolo de podul și lacul Băneasa începe orășelul-grădină, cu tihna provincială a străduțelor-alei, care străbat livezi de pruni, meri și gutui, locuri cu viță de vie și curți cu paleta multicoloră a straturilor de flori. În strada Gura Motrului, la nr. 43, o vilă cu etaj, înconjurată de pomi umbroși. Din grădina alăturată, ne iese în întîmpinare un bărbat înalt, în șort. Mușchi tari, alungiți, la picioare. Bust drept, de sportiv gata parcă să pornească într-o cursă de 110 m garduri... Lasă din mînă săpăliga cu care plivise răsadurile și îmbrățișează pe însoțitorul nostru, care nu este altul decît bătrînul Gogu Niculescu. Cel mai vechi fotbalist bucureștean, ni-l prezintă pe amfitrion :

„Fratele meu, Costantin Niculescu, agronom și horticultor"...

...„pensionar" — completează bărbatul din fața noastră, care, prin întreaga-i ținută, nu pare să fi trecut de 50 de ani...

Dar, Constantin Niculescu ne ghicește parcă aprecierile făcute asupra virstei sale :

„Am numai 72 de ani. Născut în 1899... Sînt cu 15 ani mai tînăr decît fratele meu, Gogu, decanul fotbaliștilor români". Și continuă povestirea, mergînd înapoi pe firul anilor, al amintirilor :

„În 1913, Gogu m-a luat cu el în Franța. M-a înscris la școala de horticultură de la Oraison. Dar, după un an a izbucnit primul război mondial. La 16 ani, absolvind școala de horticultură, am urmat cursurile Institutului de agricultură din Antibes. De mic făcusem sport, pe terenul de la „Bolta rece", vecin cu casa părintească din str. Porumbaru. Pe Coasta de Azur am continuat să practic mai multe discipline sportive, în cadrul „Societății de atletism".

La un concurs din luna aprilie 1918, am luat medalia de aur la aruncarea suliței, la săritura în înălțime și la cursele de garduri. Jucam și în echipa de fotbal a clubului campion al Coastei de Azur, ca înaintaș centru". Și o diplomă, impă-

Răspunde Ion Poștașu

NELU QUINTUS, PLOIEȘTI. Știrea că Pele a devenit noua vedetă a filmului brazilian, v-a inspirat un catren (reușit) :

Pe ecran, acest sportiv
Reușește ca să placă,
Fiindcă, în definitiv,
Face-același lucru : „joacă" !

IOSIF SUTH, CLUJ. 1) Nu m-am gîndit să-mi întocmesc și asemenea evidențe, dar, probabil că ceea ce au realizat cețeriștii din orașul dv., în meciul cu Jiul, două autogoluri care au decis rezultatul, reprezintă un... record greu de egalat. 2) Ne întrebați dacă a mai existat la noi un meci în care s-au acordat patru lovituri de la 11 metri ? Cred că nu. De fapt, Iosif Ritter n-a făcut altceva decît să-și bată propriul său record, stabilit cu doi-trei ani în urmă la București, într-un meci Dinamo—Universitatea Cluj, în care a dictat trei lovituri de la 11 metri. Și N. Cursaru are în palmaresul său o asemenea performanță : trei penalty-uri acordate într-o întîlnire între Progresul și U.T.A.

VALERIU COMES, CONSTANȚA. Aveți și... n-aveți dreptate. Unui arbitru care nu acordă un penalty, la scorul de 1—1, cum a fost cazul lui **N. Petriceanu, în meciul U.T.A.—A.S.A. Tîrgu-Mureș, ar trebui să i se scadă mai mult decît o stea, chiar dacă în rest arbitrajul a fost bun. Dar această greșeală de arbitraj, în defavoarea fotbaliștilor de la Tîrgu Mureș, apare mai puțin hotărîtoare, în condițiile unui meci încheiat cu scorul de 5—1. Evident, problema se poate pune și altfel : mai... zburda U.T.A., dacă în minutul 36 A.S.A. Tîrgu Mureș ar fi condus cu 2—1 ? Unde-i adevărul ? Cu un singur gest, indicînd punctul de la 11 metri, N. Petriceanu, considerat unul dintre buni noștri arbitri, ne-ar fi dat un răspuns exact într-o problemă pe care acum o abordăm prin intermediul presupunerilor.**

H.H., REGHIN. 1) **„Văzînd că unii dintre cititori, vă trimite epigrame, m-am gîndit să vă trimit și cu două".** Cei mai mulți, însă, nu ne trimit. De ce n-ați urmat exemplul acestora, și v-ați luat după ceilalți ? În schimb, am reținut unul din „filmele" de actualitate :

Angelo Niculescu (care are o misiune grea în alcătuirea echipei naționale de fotbal) : AJUTAȚI-L PE ȘERIF.

S. SPĂTARU, PREȘEDINTELE CLUBULUI SPORTIV METALUL, BUCUREȘTI. Într-adevăr, nu o dată, cînd echipa dv. de fotbal a pierdut, v-ați exprimat public bunele aprecieri despre arbitraj. Ca atare, gîndul ce ne scrieți privitor la arbitrajul brigăzii conduse de N. Mogoroșe, în meciul Chimia Rîmnicu Vîlcea—Metalul probabil că sînt întemeiate, măcar în parte. Am putut afla și eu, de pildă, că, într-o acțiune de gol, jucătorul dv., **Radu Troi**, a fost oprit să concretizeze, pe motiv de ofsaid, deși nici vorbă n-a fost de o asemenea poziție. Mai mult, însă, decît să vă bat pe umăr și să vă spun „trece și asta !", nu văd ce aș putea face. Așa-i fotbalul, cu supărări, cu greșeli de arbitraj, cu... memorii etc. etc.

Ing. BARBU DELEANU, IAȘI. 1) **„N-am nici o pretenție de noutate, totuși mi se pare curios că nu se face nimic în direcția aceasta. Dacă există un golgeter, care marchează cele mai multe goluri, de ce n-ar fi și un... goalreceiver, care primește cele mai puține goluri ?** S-ar putea institui și un asemenea titlu. Dar ce facem cu portarii de la C.F.R Cluj sau Crișul ? Chiar dacă ar fi mai buni decît Zamora, și tot n-ar deveni vreodată... goalreceiver ! 2) Cu plăcere.

Ilustrații : N. CLAUDIU

fotbal

MIERCURI — O NOUĂ ETAPĂ ÎN „CUPA ROMÂNIEI"

În ziua de miercuri 22 septembrie va avea loc o nouă etapă a „Cupei României". Iată programul stabilit de F.R. Fotbal:

Minerul Gura Humorului — A.S.A. Cimpulung Moldovenesc, Foresta Fălticeni — Textila Botoșani, I.T.A. Pașcani — Victoria Roman, Petrolul Moinești — Textila Buhuși, A.S.M. Tecuci — Viitorul Vaslui, Viitorul Brăila — Constructorul Galați, Dunărea Tulcea — Cimentul Medgidia, I.M.U. Medgidia — Marina Mangalia, Electronica Buc. — Celuloza Călărași, Vulcan București — Voința București, Olimpia Rm. Sărat — Gloria Buzău, I.R.A. Cimpina — Carpați Sinaia, Petrolistul Boldești — Sirena București, Dacia Pitești — Comerțul Alexandria Petrolul Tîrgoviște — Autobuzul București Unirea Drăgășani — Oltul Slatina, Progresul Corabia — Dunărea Calafat, Electrica Reșița — Metalul Tr. Severin, Laminorul Nădrag — Minerul Lupeni, Unirea Tomnatic — Minerul Bocșa, Olimpia Arad — Minerul Teliuc, Minerul Ghelar — Pandurii Tg. Jiu, Minaur Zlatna — Metalul Copșa Mică, Topitorul Baia Mare — Unirea Zalău, Minerul Strîmbu Băiuț — Minerul Baia Sprie, Minerul Cavnic — Victoria Carei, Soda Ocna Mureș — Arieșul Cimpia Turzii, Ind. sîrmei Cimpia Turzii — Dermata Cluj, Textila Odorheiul Secuiesc — Viitorul Gheorghieni, Oltul Sf. Gheorghe — Metrom Brașov, Carpați Brașov — Tractorul Brașov, Independența Sibiu — A.S.A. Sibiu.

Meciurile vor începe la ora 15,30. În caz de egalitate, jocurile vor fi prelungite cu 2 reprize a cîte 15 minute. Dacă și după prelungiri, egalitatea se menține, se califică pentru etapa următoare echipa aflată în deplasare. Dacă echipele sînt din aceeași localitate, dar de categorii diferite, se califică echipa de categorie inferioară, iar dacă sînt de aceeași categoria se recurge la executarea loviturilor de la 11 m.

Meci amical

STEAUA — RAPID 2-0 (0-0)

Pentru a folosi din plin perioada de pauză prilejuită de întîlnirile internaționale în care sînt angrenate echipele naționale, formațiile Steaua și Rapid s-au întîlnit ieri pe stadionul Ghencea. În ciuda timpului nefavorabil și a terenului aproape impracticabil, meciul a fost viu, cu faze dinamice la ambele porți. După o repriză albă, ca joc și scor, în cea de a doua steliștii cu o pregătire fizică superioară, pasînd mai mult, căutînd cele mai simple formule de atac, au reușit să cîștige cu scorul de 2—0. Rapidiștii au dat o ripostă viguroasă. Au marcat: I. Constantin (min. 52) și Aelenei (min. 80). STEAUA: Coman (Haidu) — Hălmăgeanu, Ciugarin, Negrea, Mioloș, Savu Mircea, Dumitriu III, Vlad, Aelenei, Ion Constantin (Ion Ion), Marcu. RAPID: Rămureanu — Omer, Boc, Nițâ (Grigoraș), Cincă, Rotaru (Dobre), Neacșu (Badea), Tal, Adam, Octavian Ionescu, Lăzărescu (Medianu).

Florin SANDU și D. NEGREA

Azi, pe Dinamo

Astăzi, începînd de la ora 11, va avea loc partida internațională dintre Dinamo București și Dunav Ruse. Meciul se va desfășura pe terenul central.

Începînd de la ora 9,30 tot la parcul sportiv Dinamo, pe terenul III, lotul de tineret va întîlni într-un joc de verificare echipa de tineret-rezerve a clubului Dinamo.

Meciul Poiana Cimpina — Metalul Plopeni se dispută la... București

Întrucît Poiana Cîmpina are terenul suspendat, partida sa cu Metalul Plopeni se va disputa în Capitală, astăzi, pe terenul Politehnica, cu începere de la ora 12.30.

Selecție pentru copii la Voința

Clubul sportiv Voința București organizează o selecție pentru copii în zilele de 21, 22 și 23 septembrie. Amatorii se vor prezenta la stadionul Voința (șos. Pipera, capătul tramvaiului 5) în zilele amintite, de la ora 9.

Astăzi, la Constanța

FARUL — KAIRAT ALMA-ATA

Astăzi își începe turneul în țara noastră echipa Kairat Alma-Ata. Fotbaliștii sovietici vor întîlni, la Constanța, echipa locală Farul. Reamintim că miercuri Kairat Alma-Ata va întîlni la București o selecționată divizionară, în deschidere la partida din cadrul campionatului european de tineret dintre formațiile României și Finlandei.

SPORTUL — O VERIGĂ IMPORTANTĂ ÎN EDUCAREA ELEVILOR

La Micfalău, sat mare și înstărit, aflat la circa 20 de km de Sf. Gheorghe, noul an de învățămînt a fost marcat de un eveniment deosebit: **dezbaterea Documentelor de partid privind îmbunătățirea muncii de educație comunistă.** În cadrul unei adunări de partid deschise, profesori și educatori au discutat cu însuflețire, ca între tovarăși pe care gîndurile i-au unit în scopul îmbunătățirii muncii educativ-politice și profesionale, pentru a crește noua generație în spiritul eticii socialiste.

Adunarea a dezbătut, printre altele, și problema educației fizice și sportului ca activități menite să contribuie la dezvoltarea armonioasă a copiilor, dar și la pregătirea lor multilaterală. Practicînd gimnastica, înotul, atletismul, voleiul sau handbalul, elevii își folosesc orele de răgaz în mod plăcut și util. Toți vorbitorii au fost de acord că sportul poate deveni o verigă importantă în formarea trăsăturilor omului nou. Profesorul de educație fizică **Acațiu Fejer** a arătat că activitatea sportivă constituie o bază temeinică de educare a elevilor, prezentînd date și fapte prin care a demonstrat că munca i-a modelat pe numeroși elevi. Oricînd a fost nevoie de a contribui la realizarea unei acțiuni gospodărești, toți școlarii au răspuns cu dragoste. Astfel, frumoasa bază sportivă — compusă din terenuri de baschet, volei, handbal, portic de gimnastică și sectoare de atletism — a fost construită, în curtea școlii, prin participarea entuziastă a elevilor. La terenul de fotbal din sat, cu tribună și club sportiv, în jurul cărora s-au plantat 35 000 de puieți, copiii și-au adus o substanțială contribuție. Ei sînt astăzi principalii beneficiari ai acestei baze. Avînd la dispoziție diverse terenuri, copiii și-au cumpărat echipamentul necesar practicării sporturilor preferate, mulți elevi avînd biciclete, schiuri confecționate de meșterii din sat, palete etc. Unii dintre ei și-au amenajat acasă panouri de baschet. De 12 ani se organizează excursii cicloturistice, datorită cărora elevii își lărgesc orizontul cunoștințelor. Celor mai buni la învățătură li s-a creat anual posibilitatea de a vizita, în excursii cicliste, diferite țări din Europa.

Copiii sînt receptivi față de tot ce este interesant, din care au ce învăța. În acest sens s-a amintit în timpul ședinței că din inițiativa profesorului lor de sport, elevii din Micfalău și-au alcătuit un caiet cu numele și fotografiile campionilor și marilor performeri. Posesorii celor mai frumoase caiete sînt premiați la sfîrșitul fiecărui an. Acest gen de concurs a avut un ecou neașteptat, școlarii fiind stimulați să urmărească cu regularitate publicațiile de specialitate. De asemenea, întîlnirea cu maestrul emerit al sportului la volei, **Eduard Derzei**, a fost foarte instructivă. În fine, gazeta asociației, cuprinzînd știri, articole scrise la zi, iar cînd a fost cazul caricaturi și materiale satirice, a popularizat rezultatele frumoase și a contribuit la remedierea deficiențelor.

„Este necesar ca prin ceea ce vom întreprinde, spunea în cuvîntul său Laszlo Forro, directorul școlii, **să consolidăm experiența dobîndită ani de-a rîndul și s-o completăm cu acțiuni inedite și atractive, menite să contribuie la pregătirea copilului pentru viață. În curînd, va veni iarna și căminul cultural care — să recunoaștem — a acordat pînă în prezent întîietate programului distractiv în dauna celui educativ, va trebui să ofere un cadru corespunzător pentru îndeplinirea indicațiilor tovarășului NICOLAE CEAUȘESCU, date la consfătuirea de lucru cu activul de partid din domeniul ideologiei și al activității politice și cultural-educative. Cred că sportul va ocupa un loc de frunte în programul de activități al căminului cultural. Organizîndu-se noi întîlniri cu sportivi cunoscuți, proiectîndu-se filme sportive și inițiîndu-se concursuri de șah și tenis de masă, jocuri mult îndrăgite în comuna noastră**, a conchis directorul școlii, **vom determina pe tineri să nu mai stea la... gura sobei".**

Așa cum a reieșit din discuțiile purtate de cadrele didactice din Micfalău, tradiția bună va fi menținută și dezvoltată. Pornind de la principiul că fiecare copil trebuie educat în spiritul conștiinței socialiste, al dragostei pentru patria sa, conducerea școlii, cea a căminului cultural, organizațiile U.T.C. și de pionieri, precum și asociația sportivă și-au propus ca — printr-un efort colectiv — să desfășoare o rodnică și cuprinzătoare activitate. Adunarea deschisă de partid de la școala din Micfalău s-a încheiat în amplă dezbatere a măsurilor adoptate de conducerea partidului în vederea îmbunătățirii activității politico-ideologice, de educare marxist-leninistă a tineretului, a tuturor oamenilor muncii din țara noastră.

Traian IOANIȚESCU

LUPTA TREBUIE DUSĂ PÎNĂ LA FINAL

Puncte de vedere

A început să fie tot mai evident faptul că 1—0 obținut la începutul sau pe la mijlocul unui meci nu asigură totdeauna victoria, iar 0—0 pentru care se luptă cîte o formație în deplasare nu acordă nici el, în cele din urmă, mult așteptatul punct. Dar aceste adevăruri sînt de multe ori ignorate de echipele noastre, care n-au tras încă învățămintele necesare din asprele realități ale jocului.

Se face, de obicei, calculul extrem de simplist (și în păcatul acesta nu cad numai jucătorii, dar și unii antrenori): „am înscris un gol, acum să menținem rezultatul, retrăgînd toată echipa în apărare". Sau o altă variantă: „să luptăm cu orice preț ca să păstrăm un scor alb".

Din nefericire, toate aceste „socoteli de-acasă" nu se potrivesc de loc cu cele ce se petrec pe teren. Experiențe amare au fost făcute nu numai în detrimentul cîte unei echipe de club, dar și pe spatele reprezentativelor noastre naționale (vezi meciul cu Anglia în C.M. din Mexic sau cel de la Bratislava, cu Cehoslovacia, pentru campionatul european). Ambele ilustrează teza precarității meciului egal, urmărit în orice condiții. Cît despre diferența minimă cu care se mulțumesc alte echipe, chiar cînd joacă „acasă", exemplele sînt și mai numeroase spre a le mai înșira aici. N-am văzut, oare, atîtea răsturnări de situații, în ultimele minute de joc, cînd gazdele sau chiar oaspeții conduceau pînă în minutul 80, cu 2—0, pentru ca, la fluierul final, rezultatul să ajungă egal și uneori chiar la 2—3 pentru adversar? Și aceasta numai pentru că jucătorii ajunseseră la convingerea prematură că au victoria în buzunar și deci nu mai e nevoie să consume energie pentru a continua, în același ritm sustinut, atacurile spre poarta din față. Formula stilistică „au stins motoarele" s-a transformat, asadar, într-un slogan de loc încurajator pentru potențialul de luptă al multora dintre echipele noastre care, considerîndu-se „stăpîne pe situație", încep să recurgă fie la durități nedorite pentru oprirea altor atacuri adverse, fie la exercițiile de „demonstrație", prin cunoscuta „caterincă" de la mijlocul terenului, spre a-și ridiculiza oponenții de joc. Dar, tocmai în momentele acelea de infatuare se întîmplă ca mingea să le fie răpită de un adversar hotărît și transformată în proiectil pentru poarta crezută inviolabilă...

Echipele noastre nu trebuie să uite niciodată că fiecare minut care a rămas de jucat poate să le aducă surprize. Favorabile, dacă jucătorii n-au sunat demobilizarea înainte de vreme și continuă să lupte pentru fiecare balon, cu aceeași înversunare ca și la începutul meciului. Dar și surprize de-a dreptul neplăcute dacă formația care a înscris un gol sau două cedează inițiativa spre final, datorită lipsei de rezistență sau, pur și simplu, credulității excesive: „de-acum înainte, nimic nu se mai poate întîmpla".

Se impune, deci, ca nici o echipă să nu-și bazeze jocul pe această ultimă iluzie, mai ales în confruntările internaționale unde adversarii, chiar mai modești sau foarte modești (vezi partida de pe stadionul La Valetta), nu-și abandonează de fel veleitățile de a ține piept unor echipe mult mai puternice.

La polul opus avem exemplul convingător oferit de U.T.A., în meciul cu Austria Salzburg, cînd textiliștii arădeni nu s-au mulțumit cu o diferență de un gol-două, ci au apăsat continuu pe accelerator pînă în minutul 90. Așteptăm, cu încredere, ca și reprezentativa noastră să procedeze la fel în meciul de la Helsinki. Și sperăm că și celelalte echipe ale noastre de club, angrenate în cupele europene, să ne dea aceleași dovezi de combativitate, în meciurile lor retur: Steaua și Rapid la București și Dinamo la Trnava.

VIRGIL ECONOMU

Unde mergem

ATLETISM: **Stadionul Republicii**, de la ora 16: ediția a XX-a a campionatelor internaționale ale României.

BASCHET: **Teren Floreasca**, de la ora 9: Universitatea Buc.—Comerțul Tîrgoviște (m), I.E.F.S. II—Progresul (f), Academia Militară—P.T.T. (m) (meciuri în cadrul diviziei B).

CAIAC-CANOE: **Lacul Snagov**, de la ora 9: București—Sofia (probe de viteză — 1000 m).

FOTBAL: **Stadionul Dinamo**, ora 11: Dinamo—Dunav Ruse; ora 9,30: Venus—Unirea Tricolor (feminin); ora 9,30: Lotul de tineret — Dinamo tin. rezerve (terenul III).

Stadionul Progresul, ora 11: Progresul București—Politehnica Galați (divizia B); ora 13: Progresul București—Politehnica Galați (juniori);

Stadionul Metalul, ora 11,30: Metalul București—S. N. Oltenița (divizia B);

Stadionul Politehnica, ora 12,30: Poiana Cîmpina—Metalul Plopeni (divizia B);

Terenul Autobuzul ora 11: Autobuzul București—Unirea Tricolor București (divizia C);

Teren Sirena, ora 11: Sirena București—T. M. București (divizia C);

Terenul Laromet, ora 11: Tehnometal București—Voința București (divizia C);

Terenul Electronica, ora 11: Electronica București—Dinamo Obor (divizia C);

Stadionul 23 August (terenul IV), ora 13: Steaua 23 August București—Automobilul Focșani (juniori);

Stadionul Giulești, ora 10,30: Rapid—Progresul Brăila (juniori).

LUPTE: **Sala Steaua**, de la ora 10: Tomistex Constanța—Dunărea Galați — Steaua; **sala Dinamo**, de la ora 10: Constructorul Hunedoara—Vulturii Textila Lugoj—Dinamo Buc.; **sala Progresul**, de la ora 10: Mureșul Tg. Mureș—Metalul Tîrgoviște — Rapid Buc., triunghiulare în cadrul primei etape a returului diviziei A, libere.

MODELISM: **Centrul experimental Băneasa**, de la ora 8,30: întreceri în cadrul „Cupei Interaero '71".

RUGBY: **Stadionul Ghencea**, ora 9: Sportul studențesc—Gloria; ora 10,30: Steaua—Grivița Roșie (meciuri în cadrul etapei a IV-a a camp. diviziei A);

Teren Parcul copilului, ora 9: Grivița Roșie—Steaua;

Stadionul Tineretului (II), ora 9: Șc. sportivă nr. 2—Clubul sportiv școlar; ora 10: Rapid „Aurel Vlaicu"—Olimpia; ora 11: Șc. sportivă Energia—Constructorul (meciuri în cadrul campionatului de juniori al Capitalei, seria I).

TIR: **Poligonul Tunari**, de la ora 9: întreceri în cadrul campionatului republican (seniori).

DE CE S-A ÎNTRERUPT JOCUL DE DIVIZIA C LA CARACAL?

Duminică, la Caracal, a fost programată partida de divizie C (seria a VII-a) dintre formația locală și Metalul Tr. Severin. Meciul a început sub semnul superiorității localnicilor, care în scurt timp au deschis scorul, apoi au dominat copios, înscriind și un al doilea gol, pe cînd oaspeții au fructificat o singură ocazie. Încă din primele minute jocul a devenit nervos, culminînd cu acte de nesportivitate ale jucătorilor Vișan și Căprioru de la Metalul, care în min. 14 au fost eliminați de pe teren pentru injurii aduse arbitrului și adversarilor. Severinenii, văzînd că joacă în 9 oameni și că scorul poate să la proporții, s-au gîndit să uzeze de o clauză a regulamentului și anume de aceea care prevede că o echipă nu poate juca în mai puțin de 7 oameni. Primul care a ieșit de pe teren, după o ciocnire cu adversarul, a fost jucătorul Jimboreanu, la puțin timp l-a urmat Davidescu — simulînd o accidentare — apoi a părăsit suprafața de joc și Cîrtoc. Acesta a șchiopătat pînă la linia de tușă, iar de acolo, cînd a început să fie huiduit de public, a luat-o la fugă și nu s-a mai oprit pînă la vestiar. Văzînd că Metalul nu mai are pe teren decît 6 jucători, arbitrul P. Popescu (Roșiorii de Vede) a fluierat întreruperea partidei în min. 56, la scorul de 3—1 pentru F.C. Caracal. Și fotbaliștii de la Caracal au trebuit să fie sancționați de către arbitru. Jucătorul Mototolea a fost eliminat pentru lovirea adversarului.

Replica federației n-a întîrziat. Comisia centrală de competiții și disciplină a dat următoarele sancțiuni: Metalul Tr. Severin a pierdut jocul respectiv cu 0—3, iar jucătorii eliminați au fost suspendați după cum urmează: **Vișan — o etapă, Căprioru — 3 etape și Mototolea — 3 etape.**

Deși sîntem de-abia la etapa a 3-a în divizia C, manifestările de nesportivitate au început să apară ca și în edițiile precedente ale competiției. Duminică, de exemplu, la unele jocuri, arbitrii au fost nevoiți să aplice sancțiuni drastice, să elimine jucători de pe teren. Printre cei eliminați sînt Macovei și Kadar de la Soda Ocna Mureș, Țic de la Dunărea Brăila s.a. Comisia de disciplină a federației este chemată să curme în față aceste acte de nesportivitate! **(T. R.).**

CARTONAȘUL GALBEN

Mulți dintre spectatorii prezenți în tribunele stadionului „23 August", la meciul dintre Dinamo București și Spartak Trnava, și-au exprimat nemulțumirea față de decizia arbitrului austriac Schiller, care, în primul minut de joc, sancționînd faultul comis de Dinu asupra lui Adamec, i-a arătat în același timp jucătorului dinamovist cartonașul galben în semn de avertisment.

Să precizăm, dintr-un început, că reacția publicului a fost **nemotivată**, atacul lui Dinu fiind extrem de dur. Dar, înflăcărați de dorința ca formația care reprezenta fotbalul nostru să obțină o performanță cît mai bună, spectatorii nu s-au împăcat cu o decizie potrivnică echipei favorite. În plus, sancțiunea complexă dictată de arbitru a apărut excesivă, prin faptul că ea s-a produs **în primul minut de joc, la primul fault al lui Dinu.**

Pentru terenurile noastre de fotbal, o asemenea sancțiune este, într-adevăr, neobișnuită. Publicul nostru s-a familiarizat cu altă manieră de arbitraj, mult mai tolerantă, conducătorul de joc neapelînd la cartonașul galben decît atunci cînd un jucător se află pentru a doua sau a treia oară în culpă (uneori, norma este și mai largă!). Cel mai recent exemplu l-am avut în meciul Rapid — Dinamo București, foarte bine condus, de altfel, de Aurel Bentu. Dar, nici el n-a făcut excepție de la regulă, avertizîndu-l pe Nunweiller III abia la A TREIA manifestare de joc periculos.

Este, cum spuneam, maniera noastră de arbitraj. Dar o asemenea manieră se îndepărtează de la litera și spiritul regulamentului, fără a mai vorbi de faptul că îi obișnuiește pe jucătorii noștri cu alte precepte decît cele după care se conduce arbitrajul internațional. De aici, surprize. Cum a fost cea de miercuri...

SĂPTĂMÎNA SPORTIVĂ INTERNĂ

(Urmare din pag. 1)

În tradiția competițiilor de toamnă și aflată acum la ediția jubiliară, XX — sînt deschise în acest an nu numai unui mare număr de concurenți din patru continente, ci și unui impresionant număr de tineri spectatori: au fost, astfel, lansate de către organizatori 15 000 de invitații elevilor și studenților bucureșteni.

Gestul semnifică grija și atenția organelor sportive pentru ca tînăra generație să aibă acces nestingherit pe stadioane, să devină parte componentă, activă, a fenomenului sportiv, căpătînd acum un sens simbolic, în săptămîna deschiderii noului an școlar.

În rețeaua de învățămînt tot mai extinsă și intrată pe făgașul unei temeinice profesionalizări, elevii dornici să-și desăvîrșească pregătirea, să-și călească trupul și mintea în focul disputelor sportive, au la dispoziție unități specializate: școlile sportive și liceele cu program de educație fizică (cu profil de atletism, fotbal, gimnastică). Sportul școlar se înscrie prin virtuțile sale formative, educative, în perimetrul de răspundere al procesului de învățămînt. Rolul său de prim ordin rezultă din sarcinile generale pe care le are școala în educarea tinerei generații. Toți profesorii, toți antrenorii care lucrează printre micii sportivi trebuie să fie specialiști, dar și educatori, pentru că procesul de predare a diverselor cunoștințe nu poate fi rupt de întregul proces educativ.

Unicul țel căruia trebuie să i se consacre toți pedagogii este creșterea și formarea unui tînăr multilateral pregătit, intelectual și fizic, cu un larg orizont cultural-științific, devotat patriei și partidului, care îi creează minunate condiții de viață și studiu.

ORA FOTBALULUI

Nu este un paradox că vorbim de ora fotbalului tocmai acum, cînd campionatul diviziei naționale A este întrerupt. Pentru că, în acest interval de timp, activitatea fotbalistică internă este conectată la rețeaua de înaltă tensiune a competițiilor continentale. Debutul echipelor noastre de club înscrise în ediția 1971—1972 a cupelor europene a avut loc în săptămîna pe care o consemnăm cu acest prilej. Debut contradictoriu, reflectînd fidel procesul oscilant pe care-l parcurg de ani de zile echipele noastre fruntașe pe drumul ce duce spre consacrarea internațională. Avem speranțe pentru calificare: U.T.A. — pe baza evoluției promițătoare, Steaua — în ciuda semiesecului, Rapid în virtutea valorificării terenului propriu; dar mai ales avem speranțe legate de campionatul european, în care tricolorii încearcă să-și mențină sansele printr-o victorie netă la Helsinki, în partida de miercuri, cu naționala Finlandei. Am fi avut nevoie, însă, de mai multe certitudini.

Campionatul e întrerupt, dar orologiul bate ora fotbalului. Să sperăm că va fi și ora satisfacțiilor.

tir

(Urmare din pag. 1)

realizarea unei frumoase performanțe — 1688 p — ceea ce constituie un nou record național pe echipe. REZULTATE: **1. Mariana Feodot (Dinamo) 569 p (pe poziții: 195—193—181) — campioană republicană**, 2. Edda Baia (IEFS) 568 p, 3. Veronica Stroe (Dinamo) 566 p, 4. Ana Goreti (Olimpia) 565 p, 5. Ioana Soare (IEFS) 563 p, 6. Marina Vasiliu (Dinamo) 562 p. **Pe echipe: 1. Dinamo (Mariana Feodot, Veronica Stroe și Melania Petrescu 553 p) 1688 p — nou record republican (v.r. 1678 p era deținut de echipa reprezentativă feminină a țării) — campioană republicană. Dinamo II 1648 p, 3. Olimpia 1621 p.**

La seniori (armă standard 3x20 f) lupta a fost deosebit de strînsă, pentru departajare, la ambele titluri, a fost nevoie de baraj. La individual a cîștigat tînărul reprezentant al I.E.F.S., **Șerban Lupașcu**, iar pe echipe clubul **Metalul**, avînd în frunte pe N. Rotaru, care a punctat, ca și cîștigătorul, 573. REZULTATE: **1. Ș. Lupașcu (IEFS) 573 (199—179—195) la ultima decadă, la poz. genunchi, 98 — campion republican**, 2. N. Rotaru (Metalul) 573 p (96), 3. Gh. Vasilescu (Olimpia) 570 p, 4. M. Antal (IEFS) 568 p, 5. M. Ferecatu (Dinamo) 566 p, 6. D. Vidrașcu (Dinamo) 565 p. **Pe echipe: 1. Metalul (N. Rotaru, M. Marin 561 p, E. Satala 566 p și Gh. Vlădan 547 p) 2247 p — campioană republicană (ultima decadă 380 p)**, 2. Steaua 2247 p (375), 3. I.E.F.S. 2244 p.

Programul ultimei zile — poligonul Tunari, ora 8,30: **armă liberă calibru mare 3x40 f** (cele mai bune performanțe din acest an: P. Șandor — 1147 p, I. Olărescu — 1118 p; campion anul trecut: P. Șandor — 1150 p). **Pistol calibru mare 30+30 f** (V. Atanasiu — 588 p, D. Iuga — 587 p, L. Giușcă — 586 p, pe echipe Dinamo — 2314 p; recordman: L. Giușcă — 590 p, echipa reprezentativă — 2328 p). La ora 14, va avea loc festivitatea de premiere.

TENIS DE MASĂ

LOTURILE PARTICIPANTE LA BALCANIADA DE LA POIANA BRAȘOV

Între 1 și 3 octombrie, la Poiana Brașov va avea loc cea de a VIII-a ediție a Balcaniadei de tenis de masă. Federațiile de specialitate ale țărilor participante au comunicat următoarele loturi de sportivi: **Iugoslavia**: Resler, Korpa, Jeler (fete), Cordas, Zivanovici, I. Stipancici, Ustovici (băieți); **Bulgaria**: Neikova și Ranghelova (fete), P. Velikov, T. Velikov, Damianov, Kitov (băieți); **Grecia**: Skrivanou, Louka, Marinou, Ioanidou (fete), Christodulatos, Diakakis, Kostopoulos, Profitis, Makris, Salatas (băieți); **Turcia**: Dogan, Suzan, Perihan (fete), Cengiz, Vardar, Vasil, Timsr (băieți).

Țara noastră va fi reprezentată de **Maria Alexandru, Carmen Crișan, Maria Corodi, Monica Hariga, Ligia Lupu, Doina Zaharia, Nicoleta Spiridon, Camelia Filimon, Șerban Dobosi, Gheorghe Teodor, Nicolae Stelian, Aurel Ovanez, Sergiu Luchian, Mihai Ancel, Alexandru Buzescu, Ștefan Moraru, Marin Firănescu, Laurențiu Gheorghiu, Adam Antal, Cristian Romanescu, Virgil Sindeanu.**

★

În orașul Wroclaw din Polonia se vor desfășura campionatele internaționale ale acestei țări. La această competiție, programată între 1 și 3 octombrie, vor lua parte și trei jucătoare românce: **Lidia Ilie, Elena Condicaru și Ana Lunțeanu.** Sportivele noastre vor fi însoțite de antrenorul **Ion Pop.**

TRAGEREA EXCEPȚIONALĂ LOTO

Puteți participa cu bilete de 2 lei, 5 lei și 15 lei varianta.
Cu variantele de 15 lei participați la toate extragerile. Mai multe bilete, mai multe șanse de cîștig

AZI ȘI MÎINE, ULTIMELE ZILE PENTRU PROCURAREA BILETELOR

sportul în lume

Ediția a patra a campionatului balcanic de călărie

SPORTIVII ROMÂNI AU CUCERIT TREI MEDALII DE AUR ÎN PENULTIMA ZI

BELGRAD, 18 (prin telefon, de la trimisul nostru special). În penultima zi a campionatului balcanic de călărie au intrat în competiție și specialiștii în proba de dresaj. Cei 8 sportivi din Bulgaria, România, Turcia și Iugoslavia au avut de executat figurile progresiei din cadrul probei „Sf. Gheorghe". Lupta pentru supremație s-a dat între concurenții români Iosif Molnar cu Argint și Nicolae Mihalcea cu Domino. Ambii au avut o evoluție foarte bună în ansam-

D. LONEANU

blu, executînd cu precizie semipiruetele la pas și la galop, schimbările la galop, oprire-mers înapoi. Preferat de trei arbitri, care i-au acordat un punctaj superior, Iosif Molnar cu Argint cucerește medalia de aur, întrecîndu-l cu 29 p. pe N. Mihalcea, care ocupă locul II. S-a respectat, astfel, ordinea de anul trecut de la Craiova. Dumitru Velicu cu Peleș a fost întrecut cu numai 5 p de concurentul bulgar D. Gajdarov cu Gram. Avînd în vedere faptul că doi dintre componenții formației Turciei s-au retras, în lupta pentru titlul pe echipe au rămas doar reprezentativele României și Bulgariei.

Iată clasamentul la individual: 1. **Iosif Molnar** (România) cu Argint 1451 p — campion balcanic, 2. Nicolae Mihalcea (România) cu Domino 1422 p, 3. T. Gajdarov (Bulgaria) cu Gram 1318 p, 4. D. Velicu (România) cu Peleș 1313 p. **Pe echipe: 1. ROMÂNIA** (Molnar, Mihalcea, Velicu) 2873 p. — campioană balcanică, 2. Bulgaria 2609 p.

Pentru titlul pe echipe la obstacole juniori, lupta s-a dat între reprezentanții Iugoslaviei și Bulgariei. Aceștia din urmă și-au adjudecat titlul. Călăreții noștri s-au comportat slab în manșa întîi și n-au reușit să refacă handicapul în cea de a doua nici față de echipa Turciei, ocupînd abia locul 4. Clasament: 1. Bulgaria 28½ p — campioană balcanică, 2. Iugoslavia 29 p, 3. Turcia 58½ p, 4. România 72¼ p, 5. Grecia 83 p. Programul de după-amiază a continuat cu proba a treia din cadrul concursului complet: obstacolele. Liderul după două probe, Dumitru Loneanu (România), cu Atlas, s-a comportat foarte bine, încheind cursa fără nici o penalizare și devenind campion balcanic. Clasament: 1. **Dumitru Loneanu** (România) cu Atlas — 8 p, campion balcanic, 2. V. Sîrdanov (Iugoslavia) cu Finela 34 p, 3. R. Dokici (Iugoslavia) cu Zumbul — 51¾ p, ... 8. Ion Popa

I. MOLNAR

(România) cu Valchir — 173 p, 9. A. Costea (România) cu Hazlia — 174¾ p. Întrecerea pe echipe a revenit Bulgariei urmată de România. Programul ultimei zile: proba de obstacole pe echipe (seniori).

Emanuel FANTĂNEANU

Turneul memorial „V. Prohaska"

I. CIOCOI ȘI M. BANU — CALIFICAȚI ÎN SEMIFINALE

OSTRAVA, 18 (prin telefon). Întrecerile pugilistice din cadrul turneului memorial „V. Prohaska", ce se desfășoară în localitate, au programat joi și vineri meciurile preliminare. În aceste două reuniuni au evoluat și cei patru pugiliști români I. Ciocoi, A. Iacob, D. Mihalcea, M. Banu.

La categoria cocoș, **Ionel Ciocoi** l-a învins de o manieră categorică pe bulgarul Sterjev, un pugilist foarte rezistent. Ciocoi a practicat un box în continuă mișcare, surprinzîndu-și adversarul cu lovituri variate, executate în mare viteză. În urma acestei victorii, pugilistul nostru s-a calificat în semifinale, unde îl va avea ca adversar pe Brzokoupil (Cehoslovacia).

Evoluînd la categoria semigrea, **Mihai Banu** a obținut o surprinzătoare dar pe deplin meritată victorie, în fața pugilistului sovietic, Nosov. La începutul ultimei reprize, boxerul sovietic a abandonat. În semifinală, boxerul român îl întîlnește pe Kortys (Cehoslovacia).

A. Iacob a pierdut, prin descalificare, partida cu polonezul Osztab, iar D. Mihalcea a fost învins la puncte de cehoslovacul Cerny.

Gheorghe ILIUȚĂ

CAMPIONATUL EUROPEAN DE BASCHET MASCULIN

SELECȚIONATA ROMÂNIEI A OCUPAT LOCUL VIII

ESSEN, 18 (prin telefon). Favoritele ediției a XVII-a a campionatului european de baschet, reprezentativele U.R.S.S. (deținătoarea titlului) și Iugoslavia (campioană mondială) au cîștigat la scoruri categorice meciurile susținute vineri seară, în semifinalele competiției. Sportivii sovietici, în frunte cu Paulauskas, Serghei Belov și Zarmuhamedov, au făcut, din nou, demonstrație de îndemînare și precizie în aruncările la coș, învingînd, în final, echipa Italiei cu 93—66 (48—29). De la italieni, doar Seraffini și Bisson au făcut față adversarilor, ceilalți jucători evoluînd cu timiditate.

Și selecționata iugoslaviei a făcut o partidă magistrală, întrecînd pe cea a Poloniei cu 100—75 (51—36). Formația reputatului antrenor Zeravica manifestă o formă excelentă și se pare că, de astă dată, se află mai aproape ca oricînd de țelul său de mai bine de un deceniu: cucerirea titlului continental. O impresie extraordinară a produs-o gigantul Ciosici (2,10 m) care, de pildă, a smuls aplauze la scenă deschisă printr-o acțiune de mare spectacol: după ce a „lipit" de panou mingea aruncată de un baschetbalist polonez, a sprintat pe contraatac, a driblat cîțiva adversari și a înscris cu două mîini de deasupra inelului. Echipa Poloniei a fost net depășită, sub toate aspectele. Cele mai multe puncte au fost înscrise de Ciosici (20), Plecas (18), Simonovici (16), Knezevici (13) pentru Iugoslavia, respectiv Jurkiewicz (24) și Dolczewski (15).

Cît privește sportivii români, ei s-au comportat nesatisfăcător în întîlnirea cu team-ul Cehoslovaciei, manifestînd insuficientă combativitate și părînd obosiți. Supărătoare a fost, în primul rînd, evoluția jucătorilor înalți, care nu au reușit să-l „țină" cît de cît pe Zidek, autorul a 44 de puncte. De altfel, faptul că nici un component al selecționatei române nu a părăsit terenul, pentru cinci greșeli personale, reflectă clar modul în care s-a „luptat" în apărare. Doar Diaconescu merită să fie evidențiat deoarece, deși se află încă în tratament după lovitura suferită în meciul cu Polonia, a jucat bine și a înscris 19 puncte. Baschetbaliștii cehoslovaci nu au excelat, dar au dovedit, totuși, o oarecare revenire de formă. Punctele acestei formații au fost marcate de Zidek (44), Brabanec (5), Kos (10), Zednicek (6), Konopasek (4), Novicki (2), Baroch (2), Ruzicka (14).

Continuînd să se comporte sub nivelul obișnuit, selecționata țării noastre a părăsit terenul învinsă și în ultimul meci disputat în cadrul acestei ediții a C.E. Ieri seara, baschetbaliștii români au întîlnit selecționata Spaniei de care au fost întrecuți cu 71—86 (40—45), la capătul unui joc în care echipa noastră a părut obosită, fără moral. Autorii punctelor: Popa (8), Georgescu (4), Chivulescu (4), Pîrsu (1), Savu (2), Albu (18), Dragomirescu (7), Diaconescu (9), Cîmpeanu (6), Tarău (4), Oczelak (8) pentru România; A. Martinez (6), Ramos (8), V. Martinez (2), Margall (8), Rullan (8), Santillana (10), E. Rodriguez (4), Buscato (7), Sagi-Vella (4), Luyk (13), Brabander (16). Au condus cu greșeli M. Jahoda (Cehoslovacia) și R. Liebsch (R.F.G.). În acest fel, reprezentativa României a ocupat locul 8, iar cea a Spaniei locul 7.

În meciul pentru locurile 11—12: Israel—Turcia 84—74 (48—39).

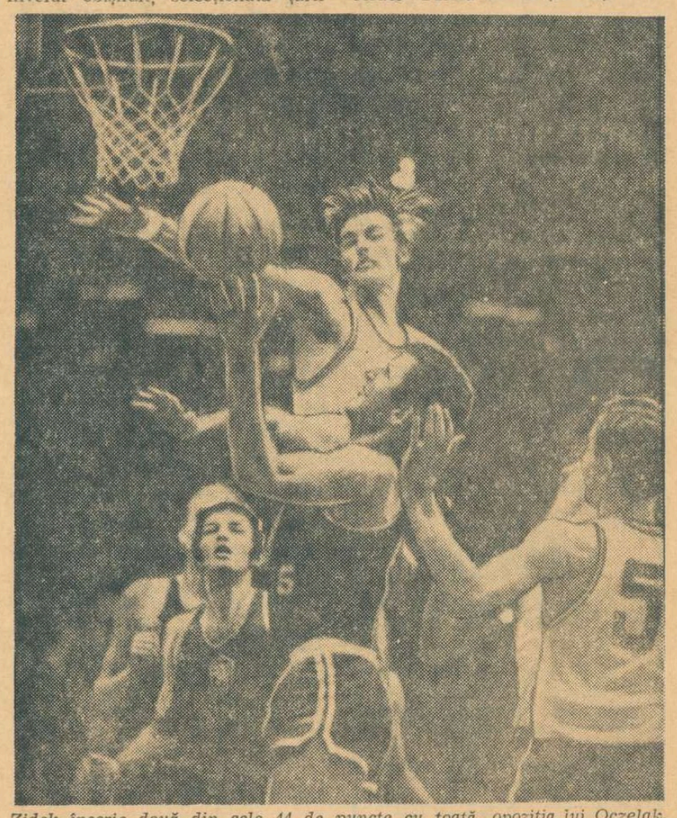

Zidek înscrie două din cele 44 de puncte cu toată opoziția lui Oczelak. Imagine din partida Cehoslovacia-România disputată vineri seara la Essen

MÜNCHEN, 18 (Agerpres). — Comisia europeană a federației internaționale de baschet, întrunită la Essen, a stabilit ca la viitoarea ediție a campionatelor europene masculine să fie calificate din oficiu primele opt clasate în actuala ediție a „europenelor" din R.F. a Germaniei. Printre echipele calificate direct pentru campionatele ce vor avea loc în anul 1973 la Barcelona se numără și selecționata României.

CAMPIONATELE INTERNAȚIONALE DE ATLETISM

(Urmare din pag. 1)

Finiș în cursa de 100 m g. Valeria Bufanu încheie disputa cu vîntul și acele cronometrelor...

rea sa: cu 16,84 a redevenit recordmenă în acest frămîntat sezon. Deasupra tuturor acestor rivalități a fost Mariane Adam care a cucerit detașat primul loc.

REZULTATE: **1. Mariane Adam (R.D.G.) 17,76 m; 2. Inge Frederich (R.D.G.) 16,86 m; 3. Ana Sălăgean (România) 16,84 m — nou record; 4. Valentina Cioltan (România) 16,15 m; 5. Mihaela Loghin (România) 15,21 m; 6. Maria Lenska (Polonia — Gwardia) 14,47 m.**

VICTORIE EX-EQUO!

Curioasă situație la 400 m băieți: doi concurenți (Constantin Stan — România și K. Onisiforou — Grecia) pe primul loc! Cum a fost posibil? La această probă, ca și la alte alergări, a devenit o obișnuință a atletismului internațional să se alerge serii contratimp. Așa se face că în seria I a terminat învingător Onisiforou cu 47,9, iar în cea de a doua Constantin Stan cu același rezultat. Cum confruntarea n-a fost directă, fotografia nu și-a mai putut spune cuvîntul.

REZULTATE: **1—2. Constantin Stan (România) și K. Onisiforou (Grecia) 47,9; 3. Tudor Puiu (România) 48,0; 4. Gh. Petronius (România) 48,5; 5. Al. Sălcudeanu (România) 48,7; 6. Janos Arady (Ungaria — Honved) 48,8.**

BUFANU ȘI-A EGALAT RECORDUL

Valeria Bufanu a fost la un pas de un nou record. Dacă vîntul ar fi fost mai blînd (2,3 m pe secundă, din față), dacă concurența ar fi fost mai puternică, excelenta noastră atletă ar fi reușit cu siguranță să obțină 12,3 — 12,7. Așa, la capătul unei curse în care adversari i-au fost doar vîntul și acele cronometrului, Valeria a trebuit să se mulțumească cu 12,9 în proba de 100 m g. performanță cu care egalează recordul României.

REZULTATE: **1. Valeria Bufanu (România) 12,9 — record egalat; 2. Grajina Rabsten (Polonia) 13,7; 3. Valeria Biduleac (România) 14,6; 4. Laszloné Gal (Ungaria — Honved) 14,7.**

FINIȘ STRÎNS LA 1 500 M

Grea a fost misiunea semifondiștilor! Parcă în timpul probei lor a plouat mai tare, parcă vîntul a bătut cu mai multă putere. Totuși, lupta a fost frumoasă, finișul foarte disputat. A cîștigat belgianul Herman Mignon la capătul unor lăudabile eforturi.

REZULTATE: **1. Herman Mignon (Belgia) 3:55,9; 2. Klaus Peter Justus (R.D.G.) 3:56,5; 3. Dieter Nagel (R.D.G.) 3:58,2; 4. Dumitru Nicolae (România) 3:58,3; 5. G. Apostopoulos (Grecia) 3:58,5; 6. Sándor Szatmári (Ungaria — Honved) 3:58,7.**

BRAVO ILEANA SILAI!

În zilele premergătoare „internaționalelor", antrenorul clujean Gheorghe Biro ne avertizase că o vom putea vedea pe eleva sa, Ileana Silai, așa cum n-am mai văzut-o încă niciodată. „Adică — am întrebat noi — vrea să doboare recordul lumii?". Biro nu ne-a mai răspuns. A zîmbit doar, și atît!

De aceea am și fost foarte curioși s-o vedem pe Silai. Și trebuie să spunem că Gheorghe Biro a avut dreptate. Silai a pornit puternic, hotărîtă pentru un rezultat mare. La jumătatea cursei avea un avans confortabil asupra urmăritoarelor sale, avans care creștea cu fiecare sută de metri. La intrarea în ultima linie dreaptă, vîntul a luat-o însă în primire, încetinîndu-i vizibil alergarea și făcînd-o parcă să bată pasul pe loc. Și totuși: **un nou record național: 2:01.4.**

— Am fost decisă să realizez un rezultat mare, poate chiar un nou record mondial, ne-a spus Ileana Silai. **N-am putut și sincer îmi pare foarte rău. Vîntul însă a fost mult prea puternic. Sînt în formă bună și la concursul de miercuri, dacă vremea va fi bună, cred că voi putea obține un rezultat sub două minute.**

REZULTATE: 1. Ileana Silai (România) 2:01,4 — nou record; 2. Maria Sikora (Austria) 2:07,7. 3. Rafira Fița (România) 2:08,5, 4. Grete Andersen (Norvegia) 2:08,5, 5. Martine Duvivier (Franța) 2:08,6, 6. Crystina Jabczyncka (Polonia) și Natalia Andrei (România) 2:11,5.

MAI MULT NU SE PUTEA

Dintre cele 14 probe de ieri săritura cu prăjina a suferit cel mai mult de pe urma condițiilor atmosferice. De-a lungul celor aproape trei ore cît a ținut întrecerea, concurenții au tremurat de frig, au fost vizibil deranjați de vînt în timpul lucrului la ștachetă, palmele le alunecau pe prăjinile umede etc

REZULTATE: 1. Romuald Muravski (Polonia) 4,80 m, 2. Vladimir Kiskun (U.R.S.S.) 4,70 m. 3. Nichifor Ligor (România) 4,70 m, 4. Cristian Ivan (România) 4,40 m, 5—6. Fl. Coman (România) și Constantin Lihu (România) 4,30 m.

PERȚA, REDIVIVUS

După un sezon în care n-a mai concurat la nivelul anului trecut, Nicolae Perța a evoluat ieri excelent, la cea mai bună valoare a sa, în vecinătatea recordului țării.

REZULTATE: 1. Nicolae Perța (România) 13,9, 2. Alejandro Casanas (Cuba) 13,9, 3. Viorel Suciu (România) 14,0, 4. Iuri Podtergera (U.R.S.S.) 14,1, 5. E. Vasiliou (Grecia) 14,2, 6. Lorand Milassin (Ungaria) 14,2, 7. Juan Morales (Cuba) 14,2.

CORBU N-A AVUT PROBLEME

Pe fișa de tartan de la triplu, alunecoasă ca o oglindă de gheață, Corbu, favorit indiscutabil al probei, a fost nevoit să concureze cu foarte multă atenție pentru a nu se accidenta. Evidenta diferență de valoare dintre el și adversarii săi, l-a pus la adăpost de orice surpriză.

REZULTATE: 1. Carol Corbu (România) 16,30 m, 2. Mihail Joahimowski (Polonia) 15,54 m, 3. Vasile Dumitrescu (România) 15,52 m, 4. Juan Velasquez (Cuba) 15,45 m, 5. Eremia Rotaru (România) 15,08 m, 6. Miklos Balogh (Ungaria) 14,95 m.

UN FINALIST OLIMPIC?

Recordmanul nostru Alex. Munteanu a avut un start excelent în finală la 100 m și pînă la jumătatea distanței se afla pe primul plan al întrecerii. Dar pe partea a doua a cursei sprinterii cubanezi, unii dintre cei mai buni din lume, s-au detașat cu impetuozitate, lăsînd impresia că, pur și simplu, abia acum luau startul. În mod firesc cel puțin unul dintre viteziștii cubanezi, pe care i-am aplaudat ieri pe stadionul Republicii, va avea acces în finala olimpică la München

REZULTATE: 1. Pablo Montez (Cuba) 10,4, 2. Barbaro Candamo (Cuba) 10,5, 3. Jose Triana (Cuba) 10,5, 4. Andrei Kurunczi (România) 10,6, 5. Gheorghe Zamfirescu (România) 10,7, 6. Tibor Farkas (Ungaria) 10,8, 7. Al. Munteanu (România) 10,8.

O SINGURĂ ARUNCARE VALABILĂ...

...a izbutit recordmanul țării noastre Iosif Naghi. Ea s-a dovedit însă suficientă pentru a-i asigura, grație celor 57,50 m, cît a măsurat, titlul de campion internațional la aruncarea discului. Iosif Naghi a dorit ieri să realizeze o performanță cît mai bună, de aceea a și „riscat" în aruncările sale, dar cercul alunecos l-a împiedicat s-o obțină.

REZULTATE: 1. Iosif Naghi (România) 57,50 m, 2. Vasile Sălăgean (România) 55,08 m, 3. Viaceslav Zvetaino (U.R.S.S.) 54,90 m, 4. Olgierd Kurawicz (Polonia—Gwardia) 54,60 m, 5. Al. Barișnikov (U.R.S.S.) 54,12 m, 6. Pall Szaurell (Ungaria—Honvéd) 53,46 m

FINIȘUL VICTORIOS AL LUI CEFAN

Prezența la startul cursei de obstacole a fostului recordman mondial, finlandezul Kuha, a asigurat întrecerii un plus de atractivitate. Campionul nostru Gh. Cefan, care în urmă cu doi ani cîștigase titlul învingîndu-l pe campionul olimpic kenyanul Biwot, nu s-a lăsat însă impresionat de cartea de vizită a adversarului său, pe care l-a învins categoric în finișul cursei

REZULTATE: 1. Gheorghe Cefan (România) 8:41,8, 2. Jouko Kuha (Finlanda) 8:45,6, 3. Antonio Villanueva (Mexic) 8:51.4, 4. Petru Murgoci (România) 8:56,6, 5. Lubcio Jeliazkov (Bulgaria) 9:09,6, 6. Luca Voichin (România) 9:17,4.

NĂSTASE ÎN „PAUZĂ" PÎNĂ LA CHARLOTTE

Reintors din Statele Unite, mai exact de la Forest Hills, maestrul emerit al sportului **Ilie Năstase** se află din nou în patrie. A fost o modificare în programul inițial al primului nostru tenisman — care urma să mai joace la cîteva turnee americane — și despre aceasta, în rezumat, el ne spune următoarele:

„Am plecat de la Forest Hills, fără să mai joc semifinala de dublu mixt, cu Rosemary Casals. Tot programul campionatelor internaționale ale S.U.A. a fost perturbat din cauza ploilor, astfel că ar fi trebuit să aștept prea multe zile la New York. În plus, partenera mea era angajată în alte două probe — simplu și dublu feminin — astfel că aveam motive să cred că ea nu va concura cu toate forțele disponibile, menajîndu-se pentru finalele în care obținuse deja calificarea.

Iată cîteva dintre motivele care m-au determinat să-mi schimb programul, revenind mai curînd în țară. Trebuia să mai joc în două sau trei turnee din Marele Premiu-FILT, pe coasta de vest a S.U.A., dar am renunțat și la acestea. Se juca pe ci-

Clasamentele Marelui Premiu-FILT (după turneul de la Forest Hills) **arată astfel:**

MASCULIN: 1. **Smith** (S.U.A.) 167 p; 2. **NĂSTASE** (România) 122 p; 3. **Kodes** (Cehoslovacia) 112 p; 4. **Franulovici** (Iugoslavia) 99 p; 5. **Newcombe** (Australia) 89 p; 6. **Barthes** (Franța) 76 p; 7. **Richey** (S.U.A.) 75 p; 8—9. **Rosewall** (Australia) și **Graebner** (S.U.A.) 70 p; 10. **Okker** (Olanda) 60 p.

FEMININ: 1. **King** (S.U.A.) 146 p; 2—3. **Court** și **Goolagong** (Australia) 106 p; 4. **Durr** (Franța) 89 p; 5. **Gourlay** (Australia). 78 p.

ment sau gazon, deci pe alte terenuri decît la Charlotte, unde vom fi (n.n. la 8—10 octombrie) **pentru finala „Cupei Davis". Am considerat că este mai bine să-mi iau un timp de odihnă, înaintea grelelor partide care ne așteaptă în Challenge-round.**

După cîteva zile de „relache", reiau pregătirile — împreună cu ceilalți colegi din reprezentativă — la București, pe terenuri cu zgură. Este mai mult ca sigur că nu voi apărea în campionatele naționale (n.n. care încep luni), **sau în alte partide oficiale, pînă la Charlotte".**

Deci — tragem concluzia — pînă la Challenge-round: relaxare, pregătiri, speranțe...

S-a încheiat a 71-a SESIUNE C.I.O.

LUXEMBURG, 18 (Agerpres). — S-au încheiat lucrările celei de a 71-a Sesiuni a Comitetului Internațional Olimpic.

În ultima zi au fost examinate propunerile privind includerea de noi probe în programul olimpic. A fost respinsă cererea de a fi admise la Jocurile Olimpice probe feminine de canotaj academic, ciclism și tir, dar — ca la yachting și călărie — sportivele pot participa la concursurile olimpice de tir alături de bărbați. Includerea în program a probei de dans (la patinaj artistic) și a cursei de 1 000 m bărbați la patinaj viteză, nu au întrunit adeziunea C.I.O. În schimb, pentru J.O. 1976, a fost admisă proba de 4 fără cîrmaci (visle) la canotaj academic.

Comitetul național olimpic din Malawi a fost primit definitiv ca membru al C.I.O., astfel că în prezent numărul C.N.O. reprezentate în forul olimpic suprem se ridică la 126.

Întrucît unii membri ai C.I.O. au cerut scoaterea din programul olimpic a unor sporturi (caiac-canoe, handbal, bob, săniuțe) a fost constituită o comisie ce va studia fiecare caz în parte.

Adunarea C.I.O. a desemnat Comisia specială însărcinată să controleze înscrierile participanților, pentru a asigura ca acestea să fie conforme regulilor olimpice. Din comisie fac parte: **Alexandru Șiperco** (România), **Hugh Weird** (Australia), **Cecil Cross** (Noua Zeelandă), **Abdel Halim** (Sudan), **Ivar Vind** (Danemarca) și **Arthur Takaci** (Iugoslavia) — consilier tehnic.

S-a hotărît ca în cazurile de folosire a dopingului sancțiunile să fie aplicate numai de Comisia executivă a C.I.O., pe baza analizelor medicale.

Au fost atribuite o serie de trofee și cupe. Trofeul „Mohamed Taher" a revenit echipajului de 8 plus 1 al vislașilor din Noua Zeelandă, care au participat într-un înalt spirit de sportivitate la campionatele europene de canotaj academic. „Cupa comitetului internațional olimpic" a fost atribuită Comitetului de organizare a Jocurilor Panamericane de la Cali (Columbia) și Comitetului olimpic al Greciei, pentru condițiile create activității Academiei Olimpice Internaționale.

BALCANIADA DE LUPTE

(Urmare din pag. 1)

(România), a cucerit de asemenea medalia de argint la cat. 48 kg.

În confruntările de **lupte libere** primul titlu de **campion balcanic a fost cucerit de** PETRONE ANDRONE (România), la categoria 62 kg.

La numai cîteva minute a intrat în meciul final și greul LADISLAU ȘIMON (România), cu luptătorul iugoslav B. Zivkovski. În minutul 2 al acestei partide, Șimon a obținut victoria prin tuș și, totodată, **titlul de campion balcanic.** Apoi a fost rîndul celor de la prima categorie, 48 kg. **Ion Iatagan** (România), a susținut meciul final cu N. Hasan (Bulgaria), meci pe care însă l-a pierdut net (4—15) fiind nevoit să se mulțumească cu **medalia de argint. Florian Moț** (România), cat. 57 kg. a fost eliminat de D. Halilov (Bulgaria) pierzînd în fața acestuia prin tuș (min. 3). La cat. 68 kg. **Emilian Cristian** (România), l-a întrecut la puncte pe M. Stoilov (Iugoslavia) la capătul unui meci viu disputat dar a avut o înfrîngere în primul tur, tot la puncte, astfel că **s-a clasat pe locul III.** La cat. 82 kg. **Ion Dumitru** (România), cu toate că a luptat cu multă ambiție, n-a reușit să treacă de luptătorul turc H. Bulbul, fiind învins la puncte (2—3) și, pentru că a acumulat mai mult de 6 puncte de penalizare, nu a intrat în turneul final pentru primele locuri.

Reprezentantul nostru de la categoria 52 kg. EMIL BUTU **a adus cea de a treia medalie de aur** pentru luptătorii noștri de la „libere". Blondul ieșean a furnizat un adevărat recital în partida sa cu H. Ioanidis (Grecia), încheind-o cu un punctaj care ne scutește de alte comentarii: 23—2. În ultima confruntare, cu V. Ștefanov (Bulgaria) el a obținut victoria prin tuș (min. 7). **Tănase Pancă,** România) l-a întrecut la puncte pe F. Osturk (Turcia) și **s-a clasat pe locul II, la cat. 74 kg,** după bulgarul S. Pavlov, în fața căruia pierduse în prima zi. **Medalii de bronz** au cucerit **Vasile Tigănaș** (România), la cat. 90 kg. și **Ștefan Enache** (România), la cat. 100 kg.

INTERAERO '71

(Urmare din pag 1)

impuse, conform programului internațional. Complicata notație pentru departajarea competitorilor a avut în vedere frumusețea exercițiilor, gradul de complexitate al loopingurilor (rotunde sau cu contur pătrat), al „trifoiului cu 4 foi" (cea mai dificilă figură) etc. Acestea, executate la o înălțime de numai un metru și jumătate de sol, cu o viteză de peste 70 km/h și cu aeronave, într-adevăr „modele", avînd flapsuri, profundoare, adică mai mult de 400 de elemente în componența lor.

După consumarea celor trei manșe rezervate probei de acrobație, arbitrii au consemnat următoarele rezultate: 1. Anghel Ivanov (Bulgaria) 2190 p. 2. Mihai Muscă (Tehnofrig Cluj) 2056 p. 3. George Craioveanu (Griviția Roșie Buc.) 1877 p. 4. Jenö Papp (Ungaria) 1871 p. 5. Valentin Apostolov (Bulgaria) 1486 p. 6. Gheorghe Csomo (Plastica Oradea) 532 p.

Astăzi, începînd de la ora 8,30, întrecerile din cadrul **„Cupei Interaero'71"** vor continua cu probele de **viteză** (5 și 10 cmc), **lupte aeriene** și **machete.**

La Torino și Reggio Emilia

REPREZENTATIVELE DE VOLEI ALE ROMÂNIEI VOR LUPTA PENTRU CALIFICAREA LA J.O.

Campionatele europene de volei, care încep joi în Italia, constituie pentru reprezentativele de băieți și fete ale țării noastre un eveniment de importanță indiscutabilă. Fetele abordează C.E. cu gîndul la Olimpiada de la München, iar băieții, care mai au o șansă la turneul preolimpic de calificare, vor încerca să și-o asigure încă de pe acum în dîrza dispută cu echipele Italiei (în serie), Cehoslovaciei, Poloniei, Ungariei sau Iugoslaviei. Este și motivul pentru care ambele noastre „naționale" s-au pregătit cu mai multă atenție în acest an. Cea feminină deși a păstrat, în mare, nucleul prezent la mondialele de anul trecut, și-a îmbunătățit simțitor capacitatea de joc, lucru demonstrat în vară și de rezultatele obținute în fața celor mai puternice echipe din lume. În schimb în cea masculină s-a renunțat la majoritatea voleibaliștilor care ne-au reprezentat la mondiale, fiind chemați în lot jucători tineri, valoroși.

Iată loturile probabile pentru C.E.: MASCULIN — William Schreiber (29 de ani — 1,89 m) — căpitanul echipei, Gabriel Udișteanu (26 — 1,91), Marian Stamate (25 — 1,86), Gyula Bartha (23 — 1,86), Cornel Oros (27 — 1,90), Laurențiu Dumănoiu (20 — 1,94), Mircea Codoi (19 — 1,96), Cristian Ion (21 — 1,86), Romeo Enescu (20 — 1,90), Cornel Păduraru (23 —1,90), Viorel Bălaș (20 — 1,84). Antrenori sînt Nicolae Soiu, Aurel Drăgan și Paul Brașoveanu. FEMININ: Eugenia Rebac (27 — 1,69) — căpitan, Rodica Popa (21 — 1,78), Florentina Itu (23 — 1,77), Aurelia Ichim (24 — 1,77), Maria Baga (22 — 1,76), Mariana Popescu (22 — 1,78), Gabriela Popa (21 — 1,74), Maria Cengher (21 — 1,76), Venera Zaharescu (21 — 1,78), Ana Chirițescu (26 — 1,64), Carolina Hatură (26 — 1,70), Eva Klein (20 — 1,70). Antrenori: Nicolae Roibescu și Nicolae Meadu.

Reprezentativele noastre vor evolua în serille de la Torino (băieții) și Reggio Emilia (fetele).

Iată și programul serilor în care evoluează echipele române:

TORINO (Seria E, masculin)

23 septembrie, ora 21: **ITALIA-ROMÂNIA; Finlanda — Grecia**
24 septembrie, ora 21: **Italia-Finlanda; ROMÂNIA-Grecia**
25 septembrie, ora 21: **Italia-Grecia ROMÂNIA-Finlanda**

REGGIO EMILIA (Seria D, feminin)

23 septembrie, ora 21,30: **R.D.G.-Iugoslavia**
24 septembrie, ora 22: **ROMÂNIA-R. D. Germană**
25 septembrie, ora 22,30: **Iugoslavia-ROMÂNIA**

Turneele finale pentru locurile 1—6 sînt programate la Milano (m) și Reggio Emilia (f) între 27 septembrie și 1 octombrie.

TELEX • TELEX • TELEX • TELEX • TELEX

Turneul preolimpic de box, la care au participat 71 de pugiliști din 23 de țări, s-a încheiat la München. În ordinea celor 11 categorii, pe primul loc s-au clasat următorii boxeri: Kurt Pichl (R.F.G.); Rabah Khaloufi (Franța); Stefan Foerster (R.D.G.); Brendan Mc Carthy (Irlanda); Joe Singleton (Anglia); Bantow Sri Sook (Tailanda); Manfred Wolke (R. D. G.); Louis Niatchou (Camerun); Ewald Jarmer (R.F.G.); Janusz Gortad (Polonia); Peter Hussing (R.F.G.).

■

La Moscova s-a disputat revanșa întîlnirii internaționale amicale de polo dintre reprezentativele S.U.A. și U.R.S.S. Polo iștii sovietici au terminat din nou învingători, de data aceasta cu scorul de 8—4 (3—1, 1—0, 2—2, 2—1).

■

Etapa a 2-a a Turului ciclist al Franței pentru amatori („Tour de l'Avenir") s-a desfășurat în circuit la Albi și a fost cîștigată de rutierul elvețian Bruno Hubschmidt, cronometrat pe 132,300 km cu timpul de 3h 17:28. În același timp a sosit un pluton de 12 cicliști, printre care figurau francezii Chavy, Duchemin, austriecii Oberndorfer, Mitteregger, cehoslovacii Hava, Hrazdira și spaniolul Melero. În clasamentul general individual, pe primul loc a trecut Hubschmidt, urmat de Duchemin la 29,0, și Hrazdira la 33,0. Pe echipe conduce formația Austriei.

■

Învingîndu-l cu 3—6, 6—3, 7—5 pe americanul Tom Edlefsen, tenismanul cehoslovac Jan Kodes s-a calificat în sferturile de finală ale turneului internațional de la Sacramento (California). Au mai obținut calificarea americanul Bob Lutz, care l-a eliminat cu 7—6, 6—3 pe compatriotul său Jeff Borowiak, francezul George Goven, învingător cu 6—2, 6—4 în partida susținută cu George Kreiss (S.U.A.) și englezul Roger Taylor care a dispus cu 6—4, 6—4 de Jeffery Austin (S.U.A.).

În runda a 3-a a campionatului unional masculin de șah care se desfășoară la Leningrad a fost consemnată remiză în următoarele cinci partide: Gheller-Platonov, Karpov-Lein, Stein-Vaganian, Smislov-Taimanov și Krogius-Țeitlin, în singura partidă decisă, Polugaevski l-a învins pe Savon.

■

A început Turul automobilist al Franței. După prima etapă, desfășurată pe distanța Nisa-Bandol (236 km), în clasament conduce echipajul francez Gerard Larrousse-Johny Rives pe „Matra-Simca".

■

Turneul internațional feminin de tenis de la Louisville (Kentucky) a programat partidele sferturilor de finală încheiate cu următoarele rezultate: Billie Jean King (S.U.A.)-Lita Liem (Indonezia) 6—2, 6—3; Rosemary Casals (S.U.A.)-Helen Gourlay (Australia) 6—7, 6—0, 7—6; Françoise Durr (Franța)-Margie Cooper (S.U.A.) 6—4, 6—1.

Într-un meci amical de box, disputat la „Palatul Sporturilor" din Torino, pugilistul italian Carlo Duran (categoria mijlocie) l-a învins la puncte pe americanul Roy Dale. Întîlnirea s-a desfășurat în 10 reprize.

■

După disputarea a trei etape, în Turul ciclist al Cataloniei conduce sportivul francez Labourdette, secundat de spaniolul Perurena — la 22 s, italianul Colombo și spaniolul Castello — ambii la 1:04, etc. În etapa a 3-a a cursei (Manresa-Puigcerda) victoria a revenit francezului Genty care a parcurs 243 km în 7h 10'22 (medie orară de 33,692 km).

■

Ieri, la Leipzig, a avut loc întîlnirea internațională amicală de fotbal dintre reprezentativele R. D. Germane și Mexicului. Meciul a luat sfîrșit cu rezultatul de 1—1 (0—0). Oaspeții au deschis scorul prin **Borja,** apoi **Löwe** a egalat.

Redacția și administrația: București, str. Vasile Conta nr. 16; telefoane: centrală 11.10.05, secția corespondenți 11 51 09, interurban 72 și 286; telex: sportrom buc. 180. Tiparul „I. P. Informația", București 40368

PROLETARI DIN TOATE ȚĂRILE, UNIȚI-VĂ!

Sportul

ZIAR AL CONSILIULUI NAȚIONAL PENTRU EDUCAȚIE FIZICĂ ȘI SPORT

ANUL XXVII — Nr. 6821 | 4 PAGINI 30 BANI | Luni 20 septembrie 1971

CAMPIONATELE INTERNAȚIONALE DE ATLETISM ALE ROMÂNIEI

PLOAIA!

Plouă! Plouă fără întrerupere de mai multe ore. Gazonul stadionului Republicii mustește de apă, pista a devenit un lac circular, steagurile din înaltul tribunelor și-au pierdut parcă culorile, iar de pe gradene se scurg pîrîiașe... Și plouă!

La intrări, controlorii, sub glugi uriașe, au rămas pe poziție ca niște adevărate santinele. Prezența lor, azi, pe o vreme ca asta, ni s-a părut cel puțin bizară. Dar ei își făceau datoria și verificau biletele. Da, da, biletele! Căci ieri, în ciuda timpului total neprielnic, în tribunele de la „Republicii" au fost și spectatori! N-au fost mulți, e drept, doar cîteva sute de oameni pentru care atletismul nu înseamnă doar un capriciu, o simplă modă, ci o dragoste statornică, pătimașă! Acestor spectatori, ca și arbitrilor concursului, ca și, mai ales, atleților participanți, felicitările noastre cele mai călduroase.

În activitatea noastră profesională am asistat la multe competiții atletice desfășurate sub ploaie, dar ca acum parcă n-a plouat niciodată. Tocmai de aceea socotim că marea performanță a acestor participanți la jubileul „internaționalelor" a fost însăși faptul de a fi lepădat trening, chiar și pentru cîteva minute, pentru a-și măsura forțele, cavalerește, sub picăturile reci de ploaie, adversar incomod pentru fiecare dintre ei.

Natura n-a vrut să fie darnică, ca în alți ani, tocmai cu acest jubileu al minunatelor noastre campionate internaționale. Au fost, în schimb, darnici competitorii care n-au făcut economie de efort și care, dimpotrivă, s-au străduit să cinstească această ediție cu rezultate dintre cele mai bune. Și faptul că acum, în aceste condiții, la 8 probe au fost înregistrate recorduri ale campionatelor internaționale este, într-un fel, poate cea mai bună dovadă! Aceste recorduri, ca și multe alte rezultate, ca și... ploaia, ne vor aminti peste ani de jubileul celor douăzeci de ediții ale „internaționalelor".

Viorica Viscopoleanu, *pentru a cincea oară consecutiv campioană internațională a României la săritura în lungime*

În ciuda condițiilor atmosferice total nefavorabile, sportivii și spectatorii și-au făcut datoria!

Soarele n-a vrut să apară... Vremea a fost mai potrivnică decît sîmbătă. Ploaia n-a contenit, frigul a devenit mai pătrunzător. Chiar și în aceste condiții total improprii, atleții și-au desfășurat majoritatea probelor, au luptat pentru rezultate bune. Remarcabilă a fost și prezența publicului. Cîteva sute de spectatori au înfruntat ploaia și frigul pentru a fi alături de atleți, pentru a-i susține în eforturile lor. Această simpatie reciprocă rămîne faptul cel mai remarcabil al celei de a XX-a ediții a Campionatelor internaționale de atletism ale României.

CONFORM AȘTEPTĂRILOR

Valentin Jurcă și-a apropiat victoria la săritura în lungime, o victorie, de altfel, scontată, obținînd 7,53 m în a treia încercare, după două sărituri ratate. Rezultatele probei sînt însă sub nivelul posibilităților competitorilor. Și este perfect explicabil.

REZULTATE: 1. Valentin Jurcă (România) 7,53 m, 2. Vasile Sărucan (România) 7,42 m, 3. Milan Mato (Cuba) 7,22 m, 4. Miklos Balogh (Ungaria) 7,06 m, 5. St. Lăzărescu (România) 7,00 m, 6. Al. Abagiu (România) 6,93 m.

Francezul Meyer a realizat un rezultat bun la capătul unei curse spectaculoase pe 800 metri

MONTES LA A DOUA VICTORIE

Excepționalul sprinter cubanez Pablo Montes, a cărui statură și alură ni l-au reamintit pe campionul de la Tokio, Bob Hayes, a cîștigat și cursa de 200 m, impunîndu-se, fără drept de apel, în finalul probei. El s-a desprins în învingător pe ultimii douăzeci de metri, după ce, pînă la 180 m, pe prim plan se aflase dinamovistul Gheorghe Dulgheru, victorios asupra celorlalți doi alergători de peste Ocean.

REZULTATE: 1. Pablo Montes (Cuba) 21,4, 2. Gheorghe Dulgheru (România) 21,4, 3. Barbaro Bandomo (Cuba) 21,5, 4. Jose Triana (Cuba) 21,6, 5. Gheorghe Zamfirescu (România) 21,7, 6. Constantin Stan (România) 21,7.

O MARE SURPRIZA

Așa cum a pornit din start, Mariana Suman a lăsat impresia că este dornică nu numai să-și reediteze succesul de anul trecut de la „internaționale", ci să înregistreze și o performanță cît mai bună, poate chiar un nou record. La jumătatea distanței celor 400 metri ea conducea cu un avans destul de mare, dar după felul în care se „mișcau" cîteva dintre adversarele sale era evident că aveau să o aștepte clipe grele pe ultima porțiune a cursei. Și, într-adevăr, pe ultima linie dreaptă, austriaca Sykora și, surprinzător, belgianca Van Asche au sprintat irezistibil, detașîndu-se. Mariana Suman face cu greu față ultimilor metri, de-a lungul cărora este ajunsă și întrecută chiar pe linia de sosire de Doina Bădescu.

În mod cu totul surprinzător, repetăm, succesul a aparținut tinerei alergătoare belgiene, al cărui rezultat înseamnă un nou record al țării sale.

REZULTATE: 1. Van Asche (Belgia) 53,8, 2. Maria Sykora (Austria) 54,1, 3. Doina Bădescu (România) 54,3, 4. Mariana Suman (România) 54,3, 5. Carmen Truste (Cuba) 55,3, 6. Aurelia Penton (Cuba) 55,5.

VALOAREA ȘI-A SPUS CUVÎNTUL

Și Ion Damaschin, pe 800 m, a pornit decis să joace o carte mare și, contrar obiceiului său, la jumătatea cursei l-am văzut conducînd plutonul (la 400 m a fost cronometrat în 51,8 secunde). La 600 m a fost însă ajuns de reputatul semifondist francez Philippe Meyer (finalist la campionatele europene de la Helsinki), care l-a depășit cu ușurință, împreună cu belgianul Smet. Între aceștia s-a dat, în cele din urmă, lupta pentru cucerirea victoriei, francezul arătîndu-se superior adversarului său. Timpul realizat (1:48,0) ni se pare de o bună valoare, în condițiile grele de concurs de ieri.

REZULTATE: 1. Philippe Meyer (Franța) 1:48,0, 2. Julien Smet (Belgia) 1:48.1, 3. Ion Damaschin (România) 1:49,7, 4. Dumitru Tit (România) 1:50,0, 5. Sandor Szatmari (Ungaria-Honved) 1:50,8, 6. Gheorghe Ungureanu (România) 1:52,9.

DOAR 20 DE CENTIMETRI

Greu, foarte greu concursul pentru aruncătoarele de suliță. Primele lor încercări, fără excepție, au fost foarte slabe, cele mai multe „depășite", nici una dintre atlete neizbutind că realizeze o rapidă acomodare cu condițiile întrecerii. În a cincea aruncare, campioana noastră Marion Beker a reușit o performanță de 53,18 m, care părea a-i fi suficientă pentru cîștigarea concursului. În ultima aruncare însă sulițașa sovietică Ludmila Hodilina a obținut exact cu 20 de centimetri mai mult, adjudecîndu-și astfel titlul de campioană internațională. De notat că ea a mai avut o aruncare de 52,92 m, iar Becker una de 51,92 m, toate cele-

Cronici: **Romeo VILARA și Hristache NAUM**

Fotografii: Vasile BAGEAC

(Continuare în pag. a 4-a)

ULTIMA VERIFICARE A LOTULUI REPREZENTATIV

A FOST HOTĂRÎT „11-LE" CARE VA ÎNCEPE MIERCURI PARTIDA DE FOTBAL CU FINLANDA

BRAȘOV, 19 (prin telefon, de la trimisul nostru). Aici, în jurul Tîmpei, plouă de cinci zile. Se oprește din cînd în cînd numai atît cît cerul are parcă nevoie să mai strîngă nori grei și plini de apă de nu știu unde. Apoi reîncepe aceeași ploaie metodică, mecanică, iar pe deasupra e și frig și datorită acestui timp acru cîteva mii de brașoveni au renunțat să vină la stadion, fiindcă pe o astfel de vreme chiar și pasiunile mor. Doar vreo mie de umbrele am văzut azi după-amiază (n.n. ieri), la ultima verificare a lotului național înainte de plecarea spre Helsinki.

În prima repriză, antrenorii Angelo Niculescu și Titus Ozon au aliniat formația preconizată să înceapă (afară de cazul vreunor accidente) partida cu Finlanda. Formula are avantajul unei verificate coeziuni și este, cu excepția lui Dumitrache și Adamache, cea care a învins Cehoslovacia la Guadalajara. La Brașov, fiecare dintre liniile acestei echipe au demonstrat virtuți care depășesc lacunele. Fundașii au manifestat de cele mai multe ori spirit de organizare și luciditate, blocînd culoarele, marcînd prompt și dublîndu-se corect la nevoie. Doar Sătmăreanu periclitează uneori etanșietatea compartimentului, deoarece și-a consolidat greșitul obicei de a pleca înainte stereotip și atunci cînd nu trebuie. În asemenea momente, cîteva contraatacuri l-au surprins pe poziții din care i-a fost imposibil să se replieze. La mijloc, Dumitru a dezvoltat același joc de cristal epurat de orice greșeală, iar Nunweiller VI și-a îndeplinit misiunea de constructor, cu singura

Romulus BALABAN

(Continuare în pag. a 3-a)

Astă-seară, la ora 18, TRICOLORII PLEACĂ LA HELSINKI

Antrenorul **Angelo Niculescu** ne-a comunicat lotul celor 17 fotbaliști care vor face azi deplasarea (la ora 18, de la aeroportul Otopeni) spre Helsinki, pentru meciul cu Finlanda. Iată componența lui: **Răducanu, Adamache, Sătmăreanu, Lupescu, Dinu, Mocanu, Vlad, Dumitru, Nunweiller VI, Anca, Vigu, Lucescu, Dembrovschi, Neagu, Iordănescu, Tătaru și Pantea.** Delegația va fi condusă de tov. **Ion Șiclovan**, vicepreședinte al F.R.F., în componența ei intrînd și antrenorii **Angelo Niculescu** și **Titus Ozon**, medicul **Dumitru Tomescu** și masorul **Andrei Tudose.**

Pentru meciul de miercuri este anunțată următoarea formație: **RĂDUCANU — SĂTMĂREANU, LUPESCU, DINU, MOCANU, DUMITRU, NUNWEILLER VI, LUCESCU, DEMBROVSCHI, NEAGU, IORDĂNESCU.**

PREGĂTIRILE LOTULUI DE TINERET

Din cauza timpului nefavorabil, ultimul meci de verificare a lotului de tineret, preconizat să aibă loc ieri pe terenul Dinamo III, nu s-a mai disputat. În aceste condiții, antrenorii **Gh. Ola** și **R. Cosmoc** au efectuat cu elevii lor un antrenament intens, pe terenul de zgură de la Complexul 23 August. După cum se știe, echipa noastră de tineret va întîlni miercuri formația similară a Finlandei, în cadrul Campionatului european.

Vă prezentăm, în imaginea alăturată, instantaneul surprins de fotoreporterul nostru, Vasile Bageac, de la această ședință de pregătire.

A ÎNCEPUT RETURUL DIVIZIEI A DE LUPTE LIBERE

ECHIPELE AU LUAT UN START MODEST

Întrecerile returului diviziei A de lupte libere pe echipe au fost inaugurate ieri la București, Brăila și Timișoara, unde au fost programate întrecerile etapei a 5-a. Iată cîteva relatări de la aceste confruntări.

STEAUA A AVUT „PROBLEME" CU DUNĂREA GALAȚI

În sala de sport a clubului Steaua din Calea Plevnei au avut loc partidele unui interesant triunghiular. Mai întîi s-au întîlnit formațiile **Dunărea Galați** și **Tomistex Constanța.** Luptătorii de pe malul Dunării au luat conducerea chiar de la prima categorie (48 kg) în urma victoriei înainte de limită obținută de **Vasile Ignat** în fața lui **Reșat Sali.** A urcat apoi pe saltea fratele lui Sali, **Esan**, cat. 52 kg, care a reușit să se „răzbune" pentru înfrîngerea lui Reșat, dispunînd la puncte de gălățeanul **Vasile Rusu.** În continuare, însă, la următoarele două categorii, învingători au ieșit cei de la Dunărea: **Nicolae Presură** cat. 57 kg l-a întrecut la puncte pe **Musur Mologean**, iar **Constantin Neiciu** l-a depășit categoric la puncte pe **Ștefan Lotreanu.** La categoriile 68 și 74 kg, partidele au fost amînate deoarece **Gh. Ciontu** (Dunărea) și, respectiv, **Tănase Pancă** se aflau în Iugoslavia, unde au participat la Balcaniadă. Duelurile ultimelor 4 categorii s-au încheiat înainte de limită. Rezultat final: 19,5—12,5 în favoarea echipei Dunărea Galați.

Steaua, multipla campioană la lupte libere, a început returul cu emoții. În meciul cu Dunărea a terminat cu un rezultat de egalitate, 12—12, urmînd ca restanțele de la trei categorii să stabilească echipa învingătoare. De Tomistex, formația din Calea Plevnei a dispus cu ușurință, 23—1, meciurile încheindu-se, în majoritate, prin victorii înainte de limită.

Ion Arapu (Steaua) a finalizat numeroase procedee tehnice în meciul său cu Vasile Rusu (Dunărea Galați) Foto: B VASILE

DEȘI A OBȚINUT VICTORII, DINAMO A DEZAMĂGIT

Triunghiularul **Constructorul Hunedoara — Vulturii Lugoj — Dinamo București,** disputat în sala din șos. Ștefan cel Mare, a dezamăgit așteptările suporterilor dinamoviști. Deși au cîștigat ambele partide, evoluția sportivilor clubului Dinamo a fost „ștearsă". Luptătorii acestei echipe și-au considerat de la început adversarii învinși, mulțumindu-se cu realizarea unui număr de puncte tehnice necesare victoriilor la limită. Bunăoară, în partida cu Constructorul, 5 din cele 10 meciuri au luat sfîrșit la capătul unor dueluri confuze, lipsite de combativitate. Rezultat final: 22—10. În cea de a doua întîlnire, cu Vulturii Lugoj, Dinamo a învins greu

Costin CHIRIAC

(Continuare în pag. a 2-a)

SPADASINII DE LA OLIMPIA SATU MARE AU CÎȘTIGAT „CUPA MARTINENGO"

Iosif Șepeșiu pe locul I în clasamentul individual

La Bratislava au avut loc recent întrecerile de spadă dotate cu „Cupa Martinengo", ediția a III-a. La întreceri au fost prezente 17 echipe din Austria, Bulgaria, Cehoslovacia, Iugoslavia, Polonia, R. D. Germană, România și Uniunea Sovietică. Țara noastră, reprezentată prin formația **Olimpia Satu Mare**, a avut o comportare excelentă, ocupînd locul I și cîștigînd astfel trofeul. În finală, 4-ul sătmărean a învins selecționata Moscovei cu scorul de 9—7. Realizatori: **Șepeșiu** 3 victorii, **Haukler** 4 victorii, **Pruzinschi** și **Fekete** cîte o victorie. Spadasinii moscoviți au punctat prin **Sokolov** (3), **Gorolov** (2), **Petrosian** și **Solenko.**

Clasamentul primelor echipe arată astfel: **1. Olimpia Satu Mare, 2. Selecționata orașului Moscova, 3. K.G.S. Katowice, 4. Banik Praga.**

A fost întocmit și un clasament general al primilor clasați, în urma victoriilor obținute la echipe. Și în acest clasament reprezentanții țării noastre s-au situat în frunte: **1. Sepeșiu — 19 v., 2. Haukler — 17 v., 3. Sokolov (Moscova) — 17 v., 4. Gorlov (Moscova) — 16 v., 5. Koleck (A.S.K. Leipzig) — 14 v., 6. Drozabowski (K.G.S. Katowice) — 13 v.**

Cu același prilej a avut loc și un concurs individual de floretă fete, la care au fost prezente 25 de trăgătoare. România a participat cu echipa de junioare a Olimpiei Satu Mare, cu care s-a clasat pe locul 6 prin **Elena Lazăr.** Concursul a fost cîștigat de floretista cehoslovacă **Katolikova** de la Slavia Praga.

Succesul spadasinilor de la Olimpia Satu Mare, într-o companie de trăgători foarte valoroși, a celor sovietici mai ales, scoate în relief forma bună în care ei se află și implicit perspectivele care le au în actuala ediție a campionatului național. Iosif Șepeșiu, în special, promite să reintre în plutonul spadasinilor noștri fruntași...

În pag. a II-a:

● Steaua și Grivița Roșie la egalitate (4—4) în campionatul de rugby ● În meci internațional de hochei: Selecționata divizionară — Tu To (Finlanda) 5—3 ● Echipa Steagul roșu Brașov, virtuală campioană la motocros

Campionatele naționale de tir

PETRE ȘANDOR (Steaua) — campion absolut la proba de 300 m

● Lucian Giușcă — primul la pistol calibru mare

● Dinamo a cucerit 13 titluri

Ieri, după patru zile de întreceri în condiții meteorologice vitrege (ploaie, frig, vînt, vizibilitate redusă) s-au încheiat confruntările celei de a XXIII-a ediții a campionatelor naționale de tir. În ultima zi a competiției s-au disputat dificilele probe de calibru mare, la pistol și armă liberă. La proba de pistol, excepțional s-a comportat trăgătorul **Lucian Giușcă** (I.E.F.S.), deținătorul recordului republican (290 p), care acum cu 585 p s-a clasat primul, cîștigînd titlul de campion al țării. Pe locurile următoare, la diferență de trei, respectiv, patru puncte, s-au situat V. Atanasiu (Steaua) și fostul campion al probei, D. Iuga. Pe echipe locul I a revenit formației Steaua. **REZULTATE: pistol calibru mare 30+30 focuri: 1. L. Giușcă (I.E.F.S.) 585 p (289 la precizie și 296 la viteză) — campion republican,** 2. V. Atanasiu (Steaua) 582 p (288—294), 3. D. Iuga (Dinamo) 581 p (285—296), 4. M. Dumitriu (Steaua) 578 p, 5. M. Ciotloș (Steaua) 576 p, 6. G. Maghiar (Dinamo) 573 p. **Pe echipe: 1. Steaua (V. Atanasiu, C. Feciorescu — 557 p, N. Ciotloș și M. Dumitriu) 2293 p — campioană republicană,** 2. Dinamo 2292 p.

La armă liberă calibru mare, una dintre cele mai grele probe de tir (țintele fiind la 300 m distanță de linia de tragere), ca și în anii trecuți, laurii au revenit trăgătorului clubului Steaua, **Petre Șandor**, campion absolut la această armă, cîștigînd toate cele patru ti-

Toma RABȘAN

(Continuare în pag. a 4-a)

Lucian Giușcă (I.E.F.S.) a cîștigat în ultima zi a naționalelor de tir proba de pistol, calibru mare Foto: V. BAGEAC

ÎNTRE SNAGOV ȘI „FLOREASCA"

VOLEIBALIȘTII TRICOLORI ÎN PREAJMA STARTULUI „EUROPENELOR"

Ploaia măruntă de toamnă, bacoviană, a alungat din Snagov, acest paradis al sporturilor, freamătul aproape cotidian cu care componenții diverselor loturi naționale completează de obicei peisajul. Zgura terenurilor pustii se răzvrătește neputincioasă sub răpăitul surd al picăturilor reci și pătrunzătoare.

Aceeași liniște atotstăpînitoare în vila pe care voleibaliștii reprezentativei naționale au ales-o acum trei zile ca loc de popas înaintea europenelor, înaintea acelui „redde rationem" care îi așteaptă peste cîteva zile la Torino.

Cineva, zărindu-mă în apropierea vilei și ghicind parcă motivul prezenței mele îmi dă — satisfăcut că o poate face — îndrumările necesare, fără a omite vreun amănunt.

— *Îi căutați pe băieți, pe voleibaliști, nu?*

— Mda...

— *Au plecat în oraș, la sala Floreasca Aici nu mai au ce face. Pe ploaia asta.. Se întorc tîrziu de la antrenament.* Și continuă cu voluptate șirul informațiilor, pe care nici măcar nu i le cerusem.

După mai puțin de un ceas, la Floreasca, îi găsesc pe purtătorii tricourilor naționale în toiul unei partide de verificare în compania echipei campioane a țării, Steaua. Este ultimul lor meci înaintea plecării spre Italia. În tribune se află mulți dintre cei apropiați voleiului, dintre cei care îi vor însoți cu inima pe băieți la Torino și vor aștepta, cu siguranță, seara, la ceasuri tîrzii, o veste de la ei. O veste bună. Pe chipul acestor spectatori, pe care toamna posomorîtă și ploaia nu i-au împiedicat să bată drumul pînă la Floreasca, citesc expresia satisfacției și a plăcutelor surprize oferite de jucătorii

Aurelian BREBEANU

(Continuare în pag. a 2-a)

HOCHEI

Echipa națională de hochei în faza conturării

SELECȚIONATA DIVIZIONARĂ — TU TO (Finlanda) 5-3

MIERCUREA CIUC, 19 (prin telefon, de la trimisul nostru). În ultimul joc susținut duminică dimineața la Miercurea Ciuc, echipa Tu To a avut drept adversară reprezentativa României, care se pregătește pentru participarea în grupa B a campionatului mondial de hochei. A fost o verificare utilă, oaspeții aicăstuind o echipă puternică și ambițioasă, cu câteva individualități remarcabile. Ambianța partidei a fost una de luptă (pe alocuri chiar prea aspră), dar este bine că prima verificare publică a lotului național s-a făcut într-un asemenea context.

Selecționata a câștigat, pe merit, cu scorul de 5—3 (0—1, 2—1, 3—1). Au înscris Fodorea, Calamar, Fl. Sgincă, Basa, Varga, respectiv — Vainio, Vihanto și Kokkonen.

Partida cu Tu To a purtat, din păcate, amprenta unui angajament fizic exagerat. S-a jucat mult timp în forță, ceea ce a influențat, bineînțeles, partea estetică a meciului, lipsindu-l de subtilitățile specifice hocheiului. N-au fost puține momentele în care aveam impresia că în joc se află o mică uriașă. Dar, poate, nu este rău ca un meci de verificare să se desfășoare sub acest semn.

Victoria ne bucură, fără îndoială. Dar, evoluția echipei nu a avut darul să ne mulțumească. Tricolorii s-au comportat inegal, am putea spune chiar contradictoriu. Perioadele de joc bun au alternat cu altele, în care formația noastră a bâjbâit pe gheață, nu s-a regăsit, nu s-a înțeles, comportîndu-se dezordonat și fără coeziune.

Structura echipei este încă departe de a fi conturată. Antrenorul Flamaropol a încercat un lot numeros pentru a-și preciza perechile de apărare și liniile de atac. Deocamdată, sînt foarte puține certitudini. Au corespuns partial Făgăraș, Tureanu, Varga, Ioniță, Calamar, Gheorghiu, Fodorea, Ștefanov. Pană și Huțanu. Fl Sgincă a excelat printr-o splendidă șarjă personală, din care a și înscris golul 4, după ce a driblat toată echipa finlandeză. Noua tripletă Bandaș—Axinte—Costea a evoluat timid și neconcludent.

Pentru perioada actuală lotul se prezintă corespunzător doar la capitolul pregătirii fizice, omogenitatea lui, schemele tactice, legătura între compartimente rămîn însă probleme deficitare, asupra cărora va trebui lucrat serios.

Valeriu CHIOSE

RUGBY

Pe un teren impracticabil

STEAUA: MECI EGAL (4-4) CU GRIVIȚA ROȘIE

„U" Timișoara a câștigat la Dinamo (6-3) și a rămas în fruntea clasamentului...

Principalul meci al etapei a IV-a a campionatului diviziei A de rugby a avut loc în Capitală. Protagoniste, **Steaua și Grivița Roșie.** Partida s-a încheiat cu un rezultat de egalitate: 4—4 (0—0), lăsînd astfel deschisă disputa pentru intîietate, în care cele două formații fruntașe ale rugbyului nostru, una campioană a țării, cealaltă multiplă cîștigătoare a principalei competiții autohtone, sînt direct angajate.

De bună seamă că în condițiile în care s-a desfășurat partida de pe stadionul Ghencea, un comentariu detaliat aproape că apare inutil. Pe un spațiu de joc îmbibat cu apă și cu porțiuni în care balonul plutea, pur și simplu, cele două echipe, în pofida eforturilor supraomenești pe care le-au depus, nu puteau oferi ceea ce spectatorii au așteptat de la ele, un meci-spectacol. A fost mai degrabă o goană surdă după balon, tentative de o parte și de alta de a împinge mingea, cu piciorul, cu corpul, cu mîna, în spațiul advers, de a realiza oricum un beneficiu, de a se apropia de buturi pentru a provoca panică și a spera într-un avantaj. Dar rugby, așa cum înțelegem în accepțiunea jocului, n-a existat. Poate unele sclipiri, ale unor jucători ca **Țibuleac, Mateescu, Achim, Damian, Durbac, Oblemenco,** care au încercat — în condițiile aspre ale terenului — să facă uz de procedee tehnice, dar numai pe jumătate...

Începutul partidei îl găsește pe rugbyștii de la Grivița Roșie în terenul Stelei. Au fost mai mult acțiuni de tatonare în care XV-le lui Viorel Moraru n-a reușit să concretizeze. Oblemenco avea să încerce un drop de la 35 de metri (min. 14), dintr-o poziție foarte incomodă, iar în continuare, înaintarea aceleiași echipe, mai grea, mai compactă, ceva mai organizată, se va apropia tot mai amenințător de „22"-ul advers. Steaua se va apăra calm, cu întreaga echipă, suportînd handicapul acțiunilor din margine, unde **Demian** și **Atanasiu** au fost mai rapizi decît **Șerban** și **Postolache.**

După pauză, Steaua va acționa ceva mai decis, va prelua treptat inițiativa și se va muta în jumătatea de teren grivițeană. Adversara ei și-a îngăduit un oarecare respiro. Totuși, în min. 51, cea care a atacat a fost Grivița Roșie. Atacul acesteia s-a oprit aproximativ la 30 de metri de buturile Stelei, loc din care echipa militară a inițiat un contraatac. Mingea a fost purtată mai mult cu piciorul, în dribling, către spațiul de țintă advers, fixată la un moment dat de Postolache, care ulterior a și înscris o încercare. Durbac n-a reușit să transforme. Trezită de perspectiva unei înfrîngeri, Grivița Roșie s-a regrupat, printr-un act de mare voință, a schimbat sensul de joc, către buturile Stelei. Și în min. 74, a survenit egalarea. După o grămadă ordonată în apropierea spațiului de țintă militar, mingea a ajuns la jucătorul de linie a III-a, **Dumitrescu,** care a înscris, prin plonjon, o incontestabilă încercare. Țibuleac — imitîndu-l pe Durbac — va rata și el transformarea...

A condus bine, **P. Niculescu,** un meci dificil, care i-a solicitat permanent atenția și, datorită condițiilor oferite de teren, l-a obligat uneori să lase jocul mai larg.

Tiberiu STAMA

La Timișoara, în cel de-al doilea derby al etapei, **Universitatea** a terminat în avantaj, pe merit, meciul cu **Dinamo București:** 6—3 (3—0). Spectatorii au asistat la un joc plăcut, cu acțiuni la mînă. Scorul l-a deschis „U" prin Duță, în min. 2, cînd a tranformat o lovitură de pedeapsă. Același Duță va transforma, în min. 54, o nouă lovitură de pedeapsă. În min. 65, Dinamo va reduce din handicap prin **Nica,** autorul unei lovituri de pedeapsă. Cu toate eforturile ambelor formații, scorul n-a mai putut fi modificat. De notat că în prima repriză, echipa gazdă a ratat alte două lovituri de pedeapsă. A condus excelent **Ștefan Constantinescu**

C. CREȚU, corespondent

La Bîrlad **Rulmentul** a dispus — cum era și deașteptat — de **Agronomia Cluj** la un scor net: 20—3 (12—3). În ciuda terenului alunecos, echipa locală a practicat un joc de un bun nivel tehnic, orientat pe folosirea în principal a liniei de treisferturi. Rulmentul a realizat trei încercări prin **Filip** (min. 17), **Ciorici** (min. 69) și **Matei** (min. 71). Restul punctelor echipei bîrlădene se datorese lui **Ciorici** — o încercare și o lovitură de pedeapsă și **Feiu** — un drop. Agronomia care s-a apărat cu disperare, a reușit să înscrie o singură dată prin **Balint,** dintr-o lovitură de pedeapsă. Foarte bun, arbitrajul lui **Dragoș Grigorescu.**

S. ELIADE, corespondent

La Constanța, meciul s-a oprit în min. 47, cînd **Farul** a înscris o încercare **Politehnicii Iași.** Nemulțumiți, rugbyștii ieșeni l-au bruscat pe arbitrul **D. Manoileanu,** care a chemat echipele la centru, fluierînd sfîrșitul meciului.

E. PETRE, corespondent

În deschidere la meciul de pe „Ghencea", **Gloria** și **Sportul studențesc** au terminat la egalitate: 7—7 (7—3). Au marcat **Soare** (lov. ped). și Tănase (încercare) pentru Gloria, **Iancu** (lov. ped.) și **Pandea** (încercare) pentru Sportul studențesc. Rezultatul este echitabil. Corect arbitrajul lui **Pellegrino d'Ecclessis.**

★

La Petroșani, **Știința — C.S.M. Sibiu:** 3—0 (0—0).

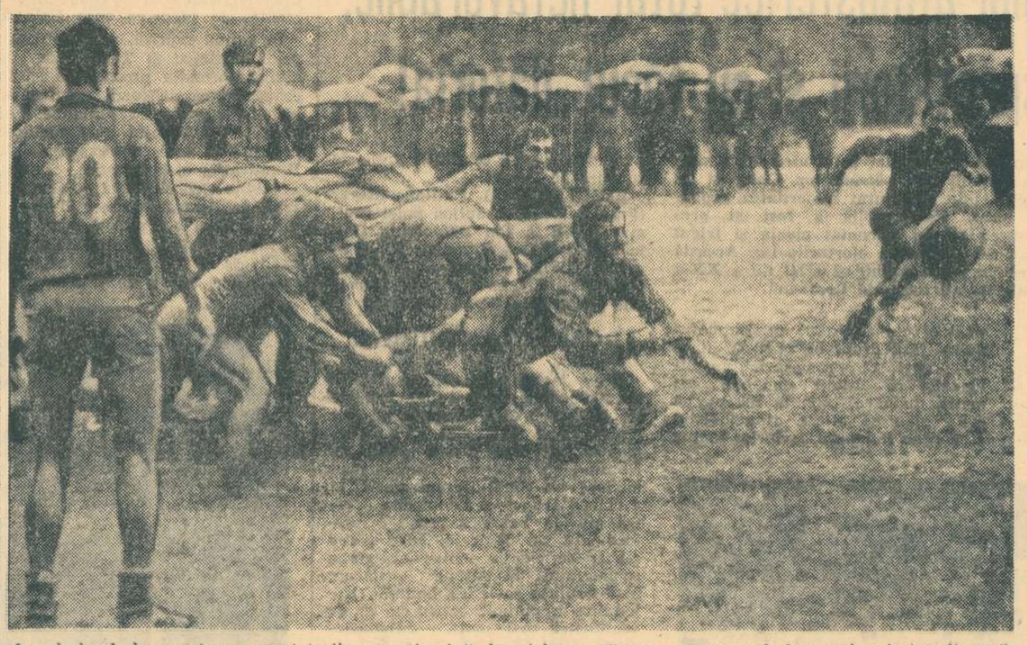

La derbyul bucureștean, spectatorii, mutați pînă la piele, urmăresc pe... oceanul de noroi o ieșire din grămadă de toată frumusețea

Foto: A. PANDELE

CAIAC-CANOE

PLOAIE, VÎNT ȘI FRIG LA ÎNTRECEREA CAIACIȘTILOR ȘI CANOIȘTILOR ORAȘELOR BUCUREȘTI ȘI SOFIA

Timp de două zile, caiaciștii și canoiștii reprezentativelor orașelor Sofia și București s-au întrecut în condiții deosebit de grele (frig, ploaie, vînt) pe lacul Snagov, care în afara rînduri s-a dovedit o gazdă excelentă. De data aceasta, oglinda frumosului lac a fost „ciuruită" în permanență de stropi de ploaie care au influențat evident performanțele înregistrate. Cu toate acestea, sportivii care au reprezentat cele două Capitale au aruncat în luptă toată puterea lor, iar disputele au fost, în unele momente, de o rară frumusețe și spectaculozitate. Mai bine pregătiți și cu o mai mare experiență, caiaciștii și canoiștii români au realizat o frumoasă victorie, care atestă, dacă mai era nevoie, valoarea sportului cu padela și pagaia din România. Sportivii din țara vecină și prietenă au fost adversari redutabili, reușind ca în 4 probe să treacă primii linia de sosire, ceea ce pentru ei reprezintă un adevărat succes. Iată cîștigătorii probelor: **K 1 — 500 m (b)** G. Ivan (București) 2:03,3, **C 1 — 500 m** V. Serghei (București) 2:13,5, **K 1 — 500 m (f)** Nastasia Sadovnic (București) 2:17,0, **K 2 — 500 m (b)** Terzinschi — Ștefanov (Sofia) 1:50,0, **C. 2 — 500 m** V. Serghei — M. Dincă (București) 1:58,5, **K 2 — 500 m (f)** Nastasia Sadovnic—Dumitra Timofte (București) 2:05,0, **K 4 — 500 m (b)** G. Ivan — M. Matei — M. Marin — D. Păunescu (București) 1:39,0, **K 4 — 500 m (f)** Nastasia Sadovnic — Dumitra Timofte — Marioara Cîrlacu — Marioara Ilioiu (București) 2:03,5, **K 1 — 1000 m (b)** St. Stefanov (Sofia) 4:34,0, **C 1 — 1000 m** V. Serghei (București) 5:07,1, **K 2 — 1000 m** St. Ștefanov — C. Terzinschi (Sofia) 4:15,2, **C 2 — 1000 m** Stavrev — Hrisov (Sofia) 4:45,5, **K 4 — 1000 m** G. Ivan — M. Matei — M. Marin — D. Păunescu (București).

După două zile de întreceri, sportivii bucureșteni au acumulat 89 de puncte, față de 46 cîte au înregistrat oaspeții.

P. O.

MOTO

ECHIPA STEAGUL ROȘU BRAȘOV VIRTUALĂ CAMPIOANĂ LA MOTOCROS

● La probele individuale de seniori, lupta continuă

BRAȘOV, 19 (prin telefon). — Cea de a 7-a etapă a campionatului național de motocros s-a desfășurat duminică pe traseul de pe Valea Răcădăului, pe un timp cu ploaie intensă, supunîndu-i pe concurenți la grele încercări. Puținii spectatori care au îndrăznit să înfrunte vremea rece și ploioasă, au avut, totuși, satisfacția să urmărească întreceri atractive.

Din cauza timpului nefavorabil, organizatorii au stabilit să se desfășoare doar o singură manșă la toate probele, în care au ieșit învingători alergătorii care au știut să-și pregătească mașinile pentru un asemenea concurs. Datorită dificultăților impuse pe terenul desfundat s-au produs multe abandonuri. Iată rezultatele etapei:

Clasa 70 cmc: 1. A. Mirită (Torpedo Zărnești), rămas pînă la urmă singur pe traseu; **juniori:** 1. Gh. Voicu (Steagul roșu Brașov), 2. Iosif Bartha (Steagul roșu Brașov); **250 cmc:** 1. Ștefan Chițu (Poiana Cîmpina), 2. Adam Crisbai (Steagul roșu Brașov); **500 cmc:** 1. O. Ștefani (Steagul roșu Brașov), 2. Cristian Dovids (Metalul București), 3. Traian Moașa (Steagul rosu Brașov).

CLASAMENTELE GENERALE DUPĂ 7 ETAPE: clasa 70 cmc: 1. P. Oprea (Steagul roșu Brașov) 30 p, 2 D. Surdoiu (I.R.A. Tg. Jiu) 20 p, 3. A. Mirită (Torpedo Zărnești) 17 p; **juniori:** 1. Gh. Voicu (Steagul roșu Brașov) 48 p, 2. I. Bartha (Steagul roșu Brașov) 32 p, 3. Gh. Banu (Metalul Buc.) 20 p; **250 cmc:** 1. A. Ionescu (Metalul Buc.) 41 p, 2. Ștefan Chițu (Poiana Cîmpina) 37 p, 3. M. Banu (Poiana Cîmpina 22 p; **500 cmc:** 1. O. Ștefani (Steagul roșu Brașov) 40 p, 2. C. Dovids (Metalul Buc.) 39 p, 3—4. Tr. Moașa și P. Lucaci (ambii de la Steagul roșu Brașov) 19 p; **echipe:** 1. Steagul roșu Brașov 233 p, 2. Metalul Buc. 137 p, 3. Poiana Cîmpina 78 p, 4. Torpedo Zărnești 44 p, 5. I.R.A. Tg. Jiu 36 p, 6. Victoria Moreni 30 p, 7. Locomotiva Ploiești 27 p.

După cum reiese din clasamentul general, înaintea ultimei etape care urmează să aibă loc la Moreni în ziua de 17 octombrie, Steagul roșu Brașov este cîștigătoare virtuală a campionatului național pe echipe.

Gh. CORCODEL — coresp.

DINA

PRIMELE ECHIPE CALIFICATE ÎN FINALA CAMPIONATULUI NAȚIONAL

Campionatul național de oină pe anul 1971 a ajuns în faza de zonă. Echipele care și-au cucerit dreptul de participare la acest stadiu superior al competiției au fost împărțite, după criterii geografice, în 5 zone. La Baia Mare s-au întîlnit formațiile Izvorul Chiuești (jud. Cluj), Victoria Cristeștii Ciceului (jud Bistrița Năsăud), Avîntul Frasin (jud. Suceava) și Tricolorul Baia Mare. S-a jucat sistem turneu turretur, ieșind din Frasin și Baia Mare dovedindu-se superiori adversarilor atît la „bătaie" cît și la „prinderea" mingii. Mai omogenă și cu un plus de tehnică în pasarea mingii, formația Avîntul Frasin (antrenată de maestrul sportului Ion Munteanu) a reușit să ocupe primul loc în clasamentul final, totalizînd 17 p. Vin, în ordine, Tricolorul Baia Mare 15 p, Izvorul Chiuești 10 p, Victoria Cristeștii Ciceului 5 p.

Primele două echipe s-au calificat în finala pe țară, programată la începutul lunii viitoare pe stadionul din Botoșani.

HIPISM

GÎND RĂMÎNE ȘEF DE GENERAȚIE

Vremea complet defavorabilă, ca și sarea pistei, înmuiată de ploile din ultimele zile, au avizat de la bun început pe spectatori că n-au de așteptat nici satisfacția unor ameliorări de recorduri și nici spectacole atractive. La toate acestea, s-a adăugat — cum era și firesc — și semnul de întrebare privitor la regularitatea probelor. Amatorilor de pariuri mutuale, poate că le-a lipsit doar la intrare avertismentul din infernul lui Dante: „lăsați orice speranță, voi ce intrați aici"...

Oamenii au venit, totuși... În fond, lucrurile n-au fost chiar atît de neplăcute. Au fost înregistrate oarecari surprize, dar asupra lor a planat, acoperitor, starea vremii. După opinia noastră, cea mai valoroasă performanță, a realizat-o din nou Gînd, care fără să fie condus de antrenorul său — absent din motive... motivate! a fost încredințat lui G. Avram — și a realizat un excelent 1:28,1 pe km. De ce însă n-a fost condus de Pașcă? Orice formațiune are un driver — în afara antrenorului — și ca atare nu este nevoie de fortificări din afară. Astfel, cum sînt încurajate elementele așa-zise de perspectivă? În rest, cîștigătorii au fost oarecum previzibili în afară de Sanda, apărută din senin cîștigătoare. În fața celorlalte rezultate n-avem însă mari obiecții de ridicat, pentru că arbitrii s-au mai impus prin unele decizii și asta n-a fost deloc rău...

Rezultate tehnice: 1. Minunea (M. Ștefănescu), Hebe, Zarva, 38,8; 2. Masca (I. Moldoveanu), Orizont, Hanon, 42,4; 3. Sanda (N. Ion), Cumpănel, Hiparion, 37,7; 4. Măcieș (Gh. Tănase), Odiseu, Somnoroasa, 37,6; 5. Evadat (S. Onache), Tantal, Colecția 37,9; 6. Habar (I. Oșană), Gînd, Mira, 31,9; 7. Semeț (I. Ivan), Merișan, Torpedo, 34,4; 8. Rapsod (Gh. Avram), Tutănel, Veronal, 40,4.

Niddy DUMITRESCU

TIR

CAMPIONATELE NAȚIONALE

(Urmare din pag. 1)

tiluri, pe poziții și la totalul celor 120 de focuri. O remarcă pentru tînărul țintaș al clubului Steaua, **I. Codreanu,** care la pozițiile culcat, în picioare și 3×40 s-a clasat pe locul secund, **REZULTATE: armă liberă calibru mare 40 f. poziția culcat: I. P. Șandor (Steaua) 393 p — campion republican,** 2. I. Codreanu (Steaua) 383 p, 3. T. Codlea (Steaua) 380 p, 4. T. Ciulu (Steaua) 379 p, 5. L. Cristescu (Steaua) 578 p, 6. I. Olărescu (I.E.F.S.) 377 p; **40 f. poz. în picioare: 1. P. Șandor 349 p — campion republican,** 2. T. Ciulu 348 p, 3. T. Coldea 348 p, 4. I. Codreanu 341 p, 5. I. Olărescu 336 p, 6. L. Cristescu 330 p; **40 f. poz. în genunchi: 1. P. Șandor 387 p, — campion republican,** 2. I. Codreanu 377 p, 3. T. Ciulu 367 p, 4. I. Olărescu 365 p, 5. C. Manole (Steaua) 361 p, 6. L. Cristescu 360 p; **3×40 f.: 1. P. Șandor 1129 p, — campion republican,** 2. I. Codreanu 1101 p, 3. T. Ciulu 1094 p, 4. T. Coldea 1080 p, 5. I. Olărescu 1078 p, 6. L. Cristescu 1068 p.

La această ediție a competiției o comportare foarte bună au avut trăgătorii dinamoviști, care din cele 30 de titluri de campioni naționali au cucerit nu mai puțin de 13, șase la individual și șapte pe echipe. Ei s-au comportat excelent, în special, la probele de armă liberă calibru redus, armă standard și pistoale. Pe locurile următoare s-au clasat: Steaua 8 titluri (4 pe echipe și tot atîtea la individual), I.E.F.S. (4 titluri la individual), Metalul (3 titluri) și Olimpia (2 titluri).

Cupa oferită de clubul sportiv **Olimpia București,** pentru cea mai bună performanță la o probă olimpică, a fost cucerită de dinamovistul **Ștefan Caban,** cîștigătorul concursului de armă liberă calibru redus 3×40 focuri cu 1156 p.

lupte

(Urmare din pag. 1)

(19—14) și puțin a lipsit ca lugojenii să nu realizeze o surpriză. În schimb, disputa celor două formații oaspete ne-a oferit partide spectaculoase, echilibrate și unele de un bun nivel tehnic. De altfel, la capătul celor 10 meciuri a fost consemnat un echitabil rezultat de egalitate: 20—20. Remarcăm îndeosebi întîlnirile: **I. Nichita** (Constructorul) — **L. Nicoară** (Vulturii), cat. 52 kg, **I. Peter** (Vulturii) — **M. Oprișan** (Constructorul), la cat. 57 kg și **V. Zanier** (Vulturii) — **N. Gilcă** (Constructorul), la cat. 62 kg, primii învingători înainte de limită, după dueluri deosebit de disputate.

Ion FERNE

RAPID BUCUREȘTI A OBȚINUT VICTORII CLARE

Programate inițial în sala din Giulești, confruntările triunghiularului **Metalul Tîrgoviște — Mureșul Tg. Mureș — Rapid București** s-au desfășurat în sala clubului Progresul (în sala clubului Rapid se fac renovări). Întîlnirile au fost urmărite de un numeros public, dar, regretabil, ele nu s-au ridicat la un nivel tehnic corespunzător. Luptătorii din Tg. Mureș au avut serioase minusuri la capitolul pregătire fizică, fiind, și unii și alții, întrecuți cu ușurință de rapidiști.

A ÎNCEPUT RETURUL DIVIZIEI A

În meciul Rapid — Metalul, rezultatul de 27,5—8,5 ne scutește de comentarii. Menționăm doar comportarea bună a luptătorilor **Ștefan Gheorghe** (Rapid), un junior care a etalat numeroase procedee tehnice, și a lui **Petre Tarbă** (Metalul), un talent autentic. Cea de a doua partidă a Rapidului, cu Mureșul, s-a încheiat cu rezultatul de 24—16. De la oaspeți, singurii care s-au detașat au fost **Iosif Colașvary** și **Arpad Kiss.**

Ultima confruntare, cea dintre Metalul și Mureșul, a luat sfîrșit cu victoria formației din Tîrgoviște: 16,5—15,5. Disputele au fost echilibrate, rezultatul final fiind cunoscut abia după terminarea ultimei partide, aceea de la categoria grea.

Octavian GUȚU

OLIMPIA SATU MARE VICTORIOASĂ LA TIMIȘOARA

TIMIȘOARA, 19 (prin telefon). Cu toate că s-au înregistrat nu mai puțin de 19 tușuri, partidele au fost de nivel tehnic modest. **Olimpia Satu Mare** a obținut victorii atît în confruntarea cu **Progresul Buc.** (16,5—15,5) cît și în cea cu **C.F.R. Timișoara** (31,5—8,5). **Progresul — C.F.R.** 19—17.

Ștefan MARTON — coresp.

BRĂILA, 19 (prin telefon). Formația gazdă **Progresul** și-a impus superioritatea: 26,5—13,5 cu **I.M.U. Medgidia** și 23—9 cu **Nicolina Iași. Nicolina — I.M.U.** 19,5—12,5.

Gr. RIZU — coresp.

VOLEI

TRICOLORII ÎN PREAJMA STARTULUI „EUROPENELOR"

(Urmare din pag. 1)

din teren. Udișteanu, Schreiber, Codoi, Dumănoiu, Bartha strînesc admirație prin smeciurile parcă mai puternice ca de obicei, Stamate și Oros se fac remarcați prin finețea cu care pasează „tunarilor". Spectatorii simt că e ceva nou în jocul echipei, acel ceva pe care-l numesc formă sportivă și pentru care se bucură cu toții. Dar jucătorilor nu li se pare nimic din cele afară. Totul este firesc pentru ei. Vorbese în șoaptă la fiecare fază, o comentează laconic.

Undeva în tribună, antrenorul dinamovist George Eremia își notează cite ceva în carnetul de însemnări. Mă apropii de el.

— Cum îți pare acum echipa?

— *Valoroasă. Are atac puternic, Udișteanu, Codoi și Dumănoiu pot oricînd să tragă peste blocaje, Schreiber și Bartha sînt jucători compleți, Stamate dirijează foarte bine (cînd nu e prea nervos), Oros la fel. Văd că acum echipa poate pune în funcțiune și „moriștile". Excelentă mi se pare însă apărarea la fileu: mobilă, promptă și înaltă. Dacă „blocul" merge, greșelile din linia a doua devin nesemnificative.*

Din cealaltă tribună, secretarul federației, Aurel Dobincă, ne zărește și vine lîngă noi. Așteaptă parcă să i se spună că echipa este valoroasă, că are șanse la „europene", că jucătorul cutare sau cutare este formidabil. Și, neprimind asemenea aprecieri, caută să le provoace.

— *Ei, nu vi se pare că Mircea a „crescut" mult?* Și, urmărind un atac al lui Codoi, care sparge blocajul Stelei, adaugă încîntat: *Nu-i rezistă nimeni.*

— Mi se pare totuși că sub acest calm imperturbabil pe care-l afișează, sălășluiește o oarecare nervozitate — spun într-o doară.

— *Așa-i înaintea plecării,* mă liniștește prompt.

Aș fi vrut să-i mai spun, în replică, ceea ce declară italienii în ultimele numere ale cotidienelor sportive ajunse la București, dar mă rezum la o simplă afirmație de ordin general.

— Timeo... Torino.

— *De ce? Dacă băieții „pun mingea în pămînt", așa cum știu ei să o facă, nici publicul nici arbitrii și nici „squadra azzurra" nu mai au ce să le facă. Schreiber, Bartha și Enescu sînt acum apți de joc. Deci, „vom fi în complet" în seara de 23 septembrie, la Torino. Și, pe 26 septembrie, sperăm să batem victorioși la porțile Milanului...*

Între timp meciul s-a terminat. Tricolorii au luat apoi drumul Snagovului, de care urmează să se despartă însă curînd...

box

Campionatul național pe echipe

SCORURI STRÎNSE ȘI VICTORII ÎN DEPLASARE, ÎN ETAPA A II-A

Campionatul național de box pe echipe a continuat cu partidele din etapa a doua. Iată amănunte de la unele dintre meciuri, relatate de redactori și corespondenți ai ziarului nostru:

MUSCELUL C. LUNG — DINAMO BRAȘOV 12—10

Sala de sport din Cîmpulung Muscel este mult prea mică pentru iubitorii sportului cu mănuși din localitatea în care, nu cu prea mulți ani în urmă, antrenorul emerit **Cristian Panaitescu** preda primele cunoștințe despre box cîtorva copii curioși. Azi, orășelul de pe colinele Muscelului este un centru pugilistic binecunoscut în România cu foarte mulți simpatizanți (uneori, excesiv de pasionați suporteri ai echipei locale).

Meciul din cadrul campionatului pe echipe dintre formația musceleană și Dinamo Brașov, partidă foarte interesantă pentru clasamentul final al seriei a III-a, n-a putut fi urmărit decît de o mică parte dintre cei ce ar dorit să-i vadă evoluînd pe boxerii localnici, datorită dimensiunilor modeste ale sălii care a găzduit întrecerile. Disputele au fost foarte echilibrate, victoria echipei locale conturîndu-se greu, așa cum o arată și scorul (12—10), și acesta stabilit ca urmare a unor erori de arbitraj, asupra cărora vom mai reveni. Cele două formații au fost foarte bine pregătite, combatanții aruncînd în luptă toate resursele pentru a-și adjudeca victoria, fapt care a contribuit la creșterea nivelului spectacular al reuniunii.

Echipa din Brașov are în componența sa elemente tinere, de valoare, (mulți dintre boxerii brașoveni sînt componenți ai lotului de tineret) care au făcut multe clipe grele pugiliștilor localnici. Chiar dacă decizia din meciul **Al. Turei** (Brașov) — **M. Toma** (Muscelul) a fost viciată de arbitrajul din ring, totuși înfrîngerea campionului de juniori (Turei) este o surpriză. O reală surpriză o constituie și eșecul lui A. Iancu în fața tînărului I. Ruicu. Iată rezultatele în ordinea categoriilor: **M. Toma** (M.) b.p. **Al. Turei, V. Budulici** (B.) b.ab. 3, **L. Ionescu, N. Manea** (M.) b. p. **Fr. Molnar, I. Mareș** (M.) b.p. **N. Toma, A. Simion** (M.) b.p. **C. Dumitrescu. A. Guțu (B.)** b. desc. 2 **C. Dia, Gh. Vlad** (M.) b.ab. 3 **I. Popescu, D. Staicu** (B.) b.p. **A. Pițigoi, I. Petrea** (B.) b.p. **Gh. Manea, V. Petcu** (M.) b. desc. 3 **I. Chifu** (decizie eronată de arbitrul de ring **(I. Gorgan** — care a luat o hotărîre în contradicție totală cu cele ce se petreceau pe ring), **I. Ruicu** (B.) b.p. **A. Iancu** (!).

Mihai TRANCA

METALUL BOCȘA — U. M. TIMIȘOARA 16—6

Cu echipa completă și mai bine pregătită, localnicii au cîștigat destul de clar partida cu U.M. Timișoara, scorul (16—6) scutindune de prea multe comentarii. Din rîndul boxerilor de la Bocșa se cuvine să evidențiem pe **I. Slobodniciuc, S. Stoica, I. Streche** și **I. Mocanu,** ale căror evoluții au fost aplaudate de spectatori.

I. SANFIROIU — coresp.

RĂSĂRITUL CARACAL — METALUL + RAPID BUCUREȘTI 8—14

Deși combinata bucureșteană pornea net favorită în fața tinerei formații locale, pugiliștii din Caracal au opus o serioasă rezistență bucureștenilor, unii dintre ei realizînd victorii. Scorul final de 14—8, favorabil oaspeților, putea fi și mai strîns dacă din echipa locală n-ar fi lipsit reprezentantul la categoria muscă. Dintre boxerii caracaleni s-au evidențiat **I. Cealapu, V. Grigore** și **I. Purtan,** sportivi care au realizat partide frumoase.

Gh. DONCIU — coresp.

C.S.M. + VOINȚA CLUJ — C.SM. SIBIU 16—6

Întîlnirea dintre combinata clujeană și C.S.M. Sibiu s-a terminat foarte repede. Aceasta, deoarece s-au disputat numai 8 meciuri (oaspeții n-au avut reprezentanți la două categorii, iar gazdele, la una) dintre care patru s-au încheiat înainte de gongul final. În cele din urmă, formația locală a obținut o victorie clară (16—6), replica pugiliștilor sibieni fiind foarte slabă. Singurii dintre pugiliștii oaspeți care au obținut victorii au fost **Al. Prohor** și **M. Schneider.** Din formația locală s-au remarcat: **O. Anderco, I. Boancă, Gh. Roșca, St. Marton** și **St. Lászloffi.**

P RADVANI — coresp.

CIMENTUL MEDGIDIA + PORTUL CONSTANȚA — CONSTRUCTORUL GALAȚI 7—15

Numărul mare de iubitori ai sportului cu mănuși din Medgidia, prezenți la întîlnirea dintre combinata Cimentul din localitate cu Portul Constanța și Constructorul Galați, au trebuit să recunoască superioritatea formației gălățene, care a cîștigat, în deplasare, cu scorul de 15—7. Singurii dintre localnici care au obținut victoria au fost **F. Ibraim, M Moșescu** și **N. Pisică.** Cel mai frumos meci al reuniunii a fost cel dintre **I. Cerchia** și **A Cojan,** care s-a terminat la egalitate.

R. AVRAM — coresp.

CONSTRUCTORUL HUNEDOARA — METALUL MEVA TR. SEVERIN 10—10

La sfîrșitul unor meciuri viu disputate, dar de un nivel tehnic mediocru, întrecerea celor două formații s-a terminat la egalitate 10—10, deoarece la categoria semimuscă ambele echipe n-au avut reprezentant.

M. IOANID — coresp.

MOTORUL ARAD — C.S.O. BAIA MARE 9—13

VOINȚA SATU MARE — A.S.A. CLUJ 9—13

Partida dintre Electroputere Craiova și C.S.M. Reșița s-a amînat, iar Metalul Plopeni a pierdut cu 0—22 (prin neprezentarea formației complete) cu Farul Constanța.

VOLEI

CURS INTERNAȚIONAL DE MEDICINĂ SPORTIVĂ LA IZMIR

PRINTRE CONFERENȚIARI — DOCTORUL N. STĂNESCU

Medicina sportivă din România are un bogat palmares, ca să ne exprimăm în termeni uzuali în domeniul sportului, palmares care i-a atras aprecieri din cele mai măgulitoare în cercurile de specialitate de peste hotare. Lucrările și comunicările prezentate cu prilejul diferitelor simpozioane ale medicilor sportivi s-au bucurat de un larg ecou și de prețuire.

O dovadă în plus o constituie invitarea doctorului Nicolae Stănescu, director-adjunct al Centrului de Medicină Sportivă din București, printre conferențiarii unui curs internațional pe care-l organizează Federația Internațională de Medicină Sportivă. Cursul se va desfășura între 21 și 30 septembrie în orașul Izmir din Turcia și are printre țelurile sale acordarea titlului de specialist unor medici sportivi din Europa și din alte continente.

Doctorul N. Stănescu va susține patru subiecte și anume: 1) Probleme ale patologiei jucătorului de fotbal (5 teme); 2) Traumatismele toracice abdominale și renale ce survin în practicarea sportului; 3) Afecțiuni de suprasolicitare ale aparatului locomotor la sportivi și 4) Consumul de energie în jocul de fotbal.

TRAGEREA EXCEPȚIONALĂ LOTO

● DACIA 1300, ● DACIA 1100;
● PETRECEREA REVELIONULUI LA BRAȘOV (excursii a cite 2 locuri);
● CIȘTIGURI DE VALOARE VARIABILĂ ÎN NUMERAR; CIȘTIGURI FIXE ÎN BANI
Cu variantele de 15 lei participați la toate extragerile cu șanse mari de cîștig
AZI, ULTIMA ZI PENTRU PROCURAREA BILETELOR!

ÎN DIVIZIA B LIDERII ŞI-AU PĂSTRAT POZIŢIILE

SERIA I: SPORTUL STUDENŢESC CONTINUĂ SĂ FIE NEÎNVINSĂ

CEAHLĂUL P. NEAMŢ — SPORTUL STUDENŢESC BUCUREŞTI 2—3 (0—2)

P. NEAMŢ, 19 (prin telefon, de la trimisul nostru). 3 000 de spectatori au ţinut să vadă la lucru, pe cochetul stadion al Ceahlăului, cei „doi poli" ai clasamentului — Sportul, venit în postura de lider, gazdele chinuindu-se pe ultimul loc — într-un meci socotit al ambiţiei, cu profunde implicaţii în stabilirea ierarhiei.

Ceahlăul începe vijelios — şut al lui Ştefănescu peste bara porţii lui Constantin (min. 1) — iar studenţii calmează jocul şi răspund cu contraatacuri purtate de cele două „vîrfuri de lance" Nuţu şi Sandu Mircea. La o asemenea „zvîcnire", Pană pasează în adîncime lui Sandu Mircea, fostul internaţional de juniori intră singur în careu şi trimite pe sub Munteanu: 1—0 în min. 10! Reacţia gazdelor este firavă şi tribuna începe să înţeleagă că oaspeţii sînt mai maturi şi mai lucizi, contraatacurile lor, susţinute de numai 2—3 jucători, prinzînd pe picior greşit o întreagă apărare. După ce Sandu Mircea ratează — singur cu poarta goală! — o ocazie unică (min. 29), Jamaischi ridică scorul la 2—0 (min. 36), fructificînd o lovitură liberă de la 18 m.

La reluare, Ceahlăul joacă la fel de prost, în vreme ce studenţii — onorîndu-şi pretenţiile de lider — opun... degringoladei pietrene un fotbal modern şi elastic, care le aduce, după 7 minute, golul trei: centrare Nuţu, „bară" Sandu Mircea, şut Pană şi Munteanu scapă mingea ce se prelinge în plasă. Trei minute mai tîrziu, gazdele reduc din handicap — înscrie Contardo, la o pasă a lui Baicu — şi jocul îşi schimbă complet faţa, consemnînd valuri de atacuri spre poarta lui Constantin. Apoi partida se echilibrează şi conturile par încheiate, cînd — la o fază care nu anunţa nimic ameninţător — Baicu reia, cu capul, în gol o minge venită de la Contardo: 2—3. Din acest moment, gazdele încep să spere, meciul „se aprinde". Se joacă dur şi arbitrul N. Rainea — excelent pe tot parcursul întîlnirii — se vede obligat să fluture cartonaşul galben de cinci ori în... 100 de secunde!

Pînă în final, o singură mare ocazie de gol — irosită de Bujor (min. 90), — cu care ia sfîrşit o partidă zbuciumată, încheiată cu victoria indiscutabilă a liderului.

Ceahlăul: Munteanu (min. 55 Ocea) — Mihalache, Iancsi, Gheorghe, Zaharia, Contardo, Andrioaie (min. 52 Niţă), Cioroparu, Dragu, Baicu, Ştefănescu.

Sportul: Constantin — Jurcă, Mătăoanu, Dumitru Nicolae, Rădulescu, Jamaischi, Culda, Pană (min. 77 Damian), Nuţu (min. 64 Bujor), Sandu Mircea, Kraus.

Ovidiu IOANIŢOAIA

ŞTIINŢA BACĂU — CHIMIA RM. VÎLCEA 2—1 (0—0)

BACĂU, 19 (prin telefon, de la trimisul nostru). Băcăuanii iubesc fotbalul. Dovadă cei 5000 de spectatori inimoşi prezenţi la un meci din divizia secundă, pe un timp care te îmbia mai de grabă să stai la gura sobei şi să asculţi domoale poveşti moldoveneşti. Echipele — probabil şi prin prisma, fără prea mare motiv de nelinişte, a situaţiei în clasament — nu au părut nici ele, din start, convinse de necesitatea angajării nete în joc. A urmat, în concluzie, un meci liniştit, „pe clasament", în care chiar şi micile „altercaţii" nu au izbutit să şteargă certitudinea de sportivitate a meciului. Terenul moale i-a împiedicat, însă, pe „actori" — şi aşa posesori ai unor mijloace specifice destul de reduse — să practice un joc de calitate. Momentele care au încălzit cît de cît „tribunele" au fost rare, cîteva şuturi sănătoase, două, trei ratări mari (în special gazdele) şi cam atît...

După o primă repriză „albă", echipele intră mai decise pe teren şi, ca urmare, în numai 13 minute, se stabileşte scorul final. După golul lui **Stroie** (min. 46) — „potrivire" liniştită a balonului în careu şi şut imparabil la colţul de sus —, au urmat două goluri consecutive, înscrise de doi fundaşi centrali, ambele cu capul, în urma executării unor lovituri libere. Egalarea o aduce vîlceanul **Sîrbu** (min. 52), iar **Ciocoiu** (min. 59), din plonjon, îşi aduce din nou — meritat — echipa în avantaj. Suceveanul P. Brătănescu a condus corect echipele:

Ştiinţa: Mîniosu — Boiangiu, Tană, Ciocoiu, Mărgăşoiu, Nemeş, Cernat, Codreanu, Stroie, Belea (min. 46 S. Stănescu), Dicianu (min. 46 Banu).

Chimia: Bumbescu — Burlacu, Pintilie, Sîrbu, Dumbravă, Ionescu, Gheorghe, Ţifirel (min. 70 Sima), D. Popescu, Lovin, Decu (min. 85 Orovitz).

Dumitru GRAUR

POIANA CÎMPINA — METALUL PLOPENI 0—1 (0—0)

Din cauza suspendării terenului din Cîmpina, partida dintre cele două formaţii prahovene s-a disputat pe stadionul Politehnica din Capitală. Sfidînd ploaia şi terenul desfundat şi făcînd o adevărată echilibristică pe apă, echipele s-au angajat, încă de la început, într-o luptă fără menajamente. În această situaţie, condiţia fizică a dat tonul jocului, iar cei care au fost mai buni la acest capitol au învins.

După o repriză albă, la reluarea jocului ambele echipe forţează victoria. Zeiţa Fortuna va surîde în cele din urmă metalurgiştilor din Plopeni, care în min. 60 vor înscrie unicul gol al partidei. La o lovitură de colţ, portarul Opanschi (Poiana) a calculat greşit traiectoria balonului, care a ajuns la Spiridon şi acesta, cu o splendidă lovitură de cap, a înscris plasat.

A condus bine Anton Münich (Bucureşti).

Aurel PĂPĂDIE

METALUL BUCUREŞTI — Ş.N. OLTENIŢA 1—1 (1—0)

Desfăşurată sub imperiul vremii nefavorabile şi al terenului desfundat, partida a furnizat un reuşit spectacol de... polo cu piciorul. Pe absolut toată întinderea gazonului, stratul de apă depăşea rama bocancului, iar atunci cînd loveai mingea, îţi împroşcai şi adversarul cu jerbe de apă. Jocul a început într-un perfect echilibru. Ambele formaţii încearcă să combine, dar mingea se opreşte în băltoacele presărate pe teren. Abia în minutul 12, asistăm la o fază mai clară. Troi primeşte o pasă în adîncime, trece printre doi apărători, dar prelungindu-şi mingea permite portarului oaspete să reţină. Urmează o perioadă calmă, după care metalurgiştii insistă mai mult în atac, forţînd deschiderea scorului. În min. 28, Iancu înscrie, dar arbitrul V. Liga anulează, pe bună dreptate, golul (ofsaid). În minutele 30 şi 31, Roman are posibilitatea să aducă avantaj echipei sale. Imediat „cade" şi golul (min. 32). Troi centrează, mingea se îndreaptă spre poartă şi fundaşul Baltag, vrînd să salveze, o împinge mai bine în plasă.

Repriza secundă debutează cu un joc nervos, dur. În min. 53 se produce egalarea: Niţu execută o lovitură liberă, de la 25 m lateral de poartă, învălmăşeală în careu şi Cîmpeanu marchează. Pînă la sfîrşit, mai notăm două bare ale echipei Metalul (min. 82 şi 88). A arbitrat bine în prima repriză şi slab într-a doua, V. Liga — Galaţi.

Metalul: Iorgulescu — Mateescu, Moraru, Cojocaru, Mihalache (Minculescu, min. 50), Nedelcu, Stan, Troi, Georgescu, Iancu (Rădoi min. 46), Roman.

Ş.N. Olteniţa: Grădişteanu — Baltag, Ratcu, Dima, Viciu, Cîmpeanu, Vasilescu (Păunescu, min. 55), Niţu Constantin, Eftimescu (Răducanu, min. 46), Stamanichi.

Dumitru NEGREA

PORTUL CONSTANŢA — METALUL TÎRGOVIŞTE 0—2 (0—0)

Constănţenii au evoluat foarte slab. Metalurgiştii au stăpînit mijlocul terenului şi au avut o înaintare mai incisivă. Autorii golurilor: Stanciu (min. 55) şi Manea (min. 83). A arbitrat foarte bine Ştefan Lazăr — Bucureşti.

P. ENACHE — coresp.

PROGRESUL BUCUREŞTI — POLITEHNICA GALAŢI 1—0 (1—0)

Ieri dimineaţă, cu toate că a plouat în permanenţă, suporterii celor două echipe şi-au dovedit din nou ataşamentul, ocupînd aproape în întregime tribunele stadionului din str. Dr. Staicovici. Terenul alunecos, pe alocuri acoperit de apă, a îngreuiat controlul balonului. În asemenea condiţii de joc, derby-ul seriei I n-a putut să se ridice la un nivel spectacular mai înalt. În schimb, am asistat la o luptă dîrză pentru fiecare minge, uneori purtată cu mijloace ce au depăşit prevederile regulamentului, fapt pentru care arbitrul a fost nevoit să elimine doi jucători (Grama şi Bucur) şi să arate cartonaşul galben la alţii. Starea de nervozitate s-a manifestat mai pregnant la studenţi, în special, după ce portarul Gheorghiu a greşit decisiv în min. 17 şi, ca urmare a acestei greşeli, s-a marcat unicul gol al partidei.

Gălăţenii au început „tare" şi, în primele 5 minute, au beneficiat de două lovituri de colţ, ca apoi, Dudu Georgescu (min. 7) să încerce pentru prima oară vigilenţa portarului Politehnicii. Bucureştenii au forţat nota jocului şi, în min. 17, Raksi a centrat în careul mic, portarul Gheorghiu a plonjat defectuos şi nu a reţinut balonul, iar Dudu Georgescu, pe fază, l-a introdus în plasă: 1—0 pentru Progresul. Minutele s-au scurs fără să se petreacă ceva mai deosebit pînă în min. 35, cînd Cassai şi Ungureanu au privit cartonaşul galben. Cu cinci minute înainte de pauză, o acţiune a oaspeţilor a dat emoţii suporterilor Progresului: Popanică a trecut de Grama şi, de la 16 m, a expediat puternic mingea în bară!

În primul minut al reprizei secunde, gălăţeanul Diaconu, fiind la cîţiva metri de poartă, a greşit de puţin ţinta. Studenţii au aruncat în luptă toate resursele pentru a modifica tabela, dar, în min. 53, la un duel dintre Grama şi Bucur, ambii cad şi apoi se lovesc. Prompt, arbitrul a făcut apel la cartonaşul roşu. Se părea că măsura conducătorului jocului va potoli spiritele. Dimpotrivă, pînă la sfîrşitul partidei, au mai fost avertizaţi Lehăduş, Tudosie şi Popanică. În această perioadă, am notat penaltyul ratat de Dudu Georgescu (min. 70), precum şi posibilitatea de a egala a Politehnicii, însă Diaconu (min. 77) a trimis mingea pe lîngă bară.

A arbitrat bine G. Pop, ajutat de C. Braun şi M. Roman (toţi din Braşov).

Progresul: Marian — Tănăsescu, Măndoiu, Grama, Constantinescu, C. Dumitriu, Beldeanu, I. Sandu, Dudu Georgescu, Cassai, Raksi (min. 80, R. Ionescu).

Politehnica: Gheorghiu — Ungureanu, Tudosie, Dinu, Rizea, Toma, Lehăduş, Marinescu, Diaconu, Popanică, Bucur.

Pompiliu VINTILĂ

F.C. GALAŢI — DUNĂREA GIURGIU 5—1 (3—1)

Cu toate că au pierdut la scor, giurgiuvenii au dat localnicilor o replică dîrză, dar înaintaşii n-au şutat prea mult la poartă. Linia de înaintare a lui F. C. Galaţi a speculat toate greşelile apărătorilor adverşi. Golurile au fost marcate de Iancu (min. 30 şi 60), Ionică (min. 3), Chihaia (min. 8), Nicoară (min. 54), respectiv Popa (min. 27). A condus bine M. Buzea — Bucureşti.

Gh. ARSENIE — coresp.

PROGRESUL BRĂILA — C.F.R. PAŞCANI 2—0 (1—0)

Localnicii s-au descurcat mai bine pe terenul alunecos, deoarece au avut o pregătire fizică superioară. Feroviarii au lăsat o impresie neplăcută, fiindcă au vociferat de multe ori şi din această cauză Rusu şi Panait au fost avertizaţi. Golurile au fost înscrise de Panait (min. 25, autogol) şi Cotigă (min. 76). I. Doncu (Buc.) a condus bine.

D. CRISTACHE — coresp.

CLASAMENTUL

1. SP. STUDENŢESC	6	4	2	0	13—7	10
2—3. S. N. Olteniţa	6	4	1	1	9—6	9
Ştiinţa	6	4	1	1	10—7	9
4. F. C. Galaţi	6	4	0	2	14—6	8
5. Progresul Buc.	6	4	0	2	7—3	8
6. Politehnica	6	2	3	1	7—3	7
7. Metalul Tirg.	6	3	1	2	7—7	7
8. Metalul Plopeni	6	3	0	3	8—8	6
9. Metalul Buc.	6	1	3	2	7—5	5
10. Progresul Brăila	6	2	1	3	6—6	5
11. Chimia	6	2	1	3	5—8	5
12. Dunărea	6	2	1	3	6—11	5
13. C.F.R.	6	1	1	4	4—8	3
14. Portul	6	0	3	3	5—9	3
15. Poiana	6	1	1	4	5—10	3
16. Ceahlăul	6	1	1	4	4—13	3

ETAPA VIITOARE (26 septembrie): Metalul Plopeni — Metalul Bucureşti, Portul—Ceahlăul, C.F.R. — Progresul Bucureşti, Metalul Tîrgovişte — Chimia, Progresul Brăila — F.C. Galaţi, Ş.N.O. — Dunărea Giurgiu, Sportul studenţesc — Poiana, Politehnica — Ştiinţa.

Cassai (Progresul Bucureşti) a şutat spre poartă, dar balonul este deviat de un apărător gălăţean

fotbal

Ultima verificare a lotului reprezentativ

(Urmare din pag. 1)

observaţie că intră uneori tîrziu în dispozitivul defensiv pe care are obligaţia să-l întregească de cîte ori este nevoie. Înaintaşii şi cei care îi susţin din spate au reuşit în prima repriză să creeze situaţii dificile pentru adversar. Lucescu şi-a păstrat verva şi centrările sale sînt deseori invitaţii de gol. Dembrovschi a evoluat inteligent şi elegant, făcîndu-ne să-l apreciem printre altele şi pentru viteza cu care găseşte soluţiile optime. Neagu a perforat de cîteva ori apărarea adversă, a marcat un gol dintr-o lovitură de cap, din centrarea lui Lucescu, operă de atenţie, plasament şi incisivitate, dar a şi ratat vreo două situaţii tentante şi greu repetabile. Iordănescu s-a străduit să fie extremă stîngă şi a reuşit în măsura în care integrarea a depins de el. Rafinat ca de obicei, mai dibaci decît la ultimele apariţii, jucătorul de la Steaua a iniţiat faze interesante, circulînd mult şi centrînd periculos. Dar apropo de el şi de jocul întregii echipe în fazele de atac, antrenamentul de ieri a scos în evidenţă o chestiune imposibil de ignorat. Pe partea dreaptă evoluează Dumitru, Dembrovschi, Lucescu. Jucători excelenţi, care se cunosc bine şi care au darul să concentreze înaintarea echipei doar prin acest sector. Datorită acestui nucleu cu proprietăţi magnetice, tot pe partea dreaptă e atras să construiască faze şi Nunweiller VI. Se ajunge astfel în situaţia de a încerca să dezvoltăm majoritatea acţiunilor ofensive numai printr-un singur culoar, situaţie care trezeşte atenţia adversarului prin caracterul ei previzibil şi monoton.

În schimb, pe cealaltă parte, mingile ajung rar şi greu, iar Iordănescu, ameninţat să şomeze, se vede obligat să-şi caute singur baloane sau să plece în aventură în alte zone. Pentru toate acestea, forţa de atac a echipei este unilaterală şi deci mai uşor de contracarat, frontul de percuţie e dezechilibrat, toată forţa stînd acum într-o aripă. În acest sens, cred că sînt necesare remedii. E nevoie de varietate, de neprevăzut, de alternanţe şi este posibil să se ajungă la aşa ceva pentru că dezvoltarea jocului depinde de nişte fotbalişti inteligenţi, pe care echipa îi are.

În a doua repriză, antrenorii au efectuat numeroase schimbări, încît în ultimele 25 de minute nu se mai găseau în teren decît Dinu şi Iordănescu din „11"-le care începuse partida. Aceste mari schimbări restructurale au avut ca efect dezarticularea echipei, întunecarea jocului, apărarea şi atacul diminuîndu-se ca forţă şi ripostînd confuz. Într-un asemenea context, cei de la Steagul roşu au început să domine şi să înscrie. Pentru această perioadă, este imposibil să analizăm evoluţia tricolorilor, lipsa de omogenitate făcînd să se piardă atributele unei echipe. Prin contrast, legăturile interne ale formaţiei utilizate în prima repriză au apărut incomparabil superioare, demonstrînd că obişnuinţa reciprocă, cuplarea aceea nevăzută dintre calităţile a 11 coechipieri reprezintă un substrat de mare valoare. În final, cîteva declaraţii:

ANGELO NICULESCU: **„Sînt mulţumit de evoluţia echipei care a jucat pînă la pauză. Cu ea vom începe meciul la Helsinki".**

DINU: **„Formula din prima repriză merge. În partida cu Finlanda totul va depinde de comportarea lui Neagu, care e un jucător cu zile bune şi zile rele. Mingile ajung bine în faţă. Dacă Neagu va avea dispoziţie, atunci vom realiza goluri".**

IORDĂNESCU: **„După ce s-au efectuat schimbările, randamentul a scăzut brusc. Nu mă simt grozav ca extremă stînga, dar va trebui (dacă voi fi utilizat) să fac eforturi mari şi să realizez lucruri bune. La echipa naţională nu joci ce vrei, ci ceea ce este necesar la un moment dat, fiindcă este onorant să porţi tricoul tricolor şi trebuie să te depăşeşti ca să-l menţii".**

LOTUL REPREZENTATIV — STEAGUL ROŞU 2—3 (2—0)

Stadionul Tineretului: timp ploios; teren alunecos; spectatori — circa 1 000. Au înscris LUCESCU (min. 22 — din 11 m), NEAGU (min. 31), respectiv FLORESCU (min. 53 şi 70) şi DRAGOI (min. 57).

LOTUL: **Răducanu (min. 46 Adamache) — Sătmăreanu (min. 65 Ianul), Lupescu (min. 65 Vlad), Dinu, Mocanu (min. 60 N. Ionescu), Dumitru (min. 60 Anca), Nunweiller VI (min. 46 Vigu), Lucescu (min. 46 Pantea), Dembrovschi (min. 46 Tătaru), Neagu (min. 60 Iordănescu), Iordănescu (min. 60 Fl. Dumitrescu).**

STEAGUL ROŞU: **Adamache (min. 46 Răducanu — min. 60 Albu) — Ivăncescu, Jenei, Pescaru, Cojocaru, Balint, Cadar, Furnică, Florescu, Şerbănoiu (min. 46 Necula), Drăgoi.**

A arbitrat bine C. GHIŢĂ, ajutat de M. Diaconu şi Gh. Raţă (toţi din Braşov).

DINAMO BUCUREŞTI — DUNAV RUSE 2-0 (1-0)

Vreo cîteva sute de suporteri ai dinamoviştilor bucureşteni au înfruntat, ieri dimineaţă, ploaia rece, sîcîitoare, în dorinţa de a urmări „amicalul" în care formaţia favorită avea să înfrunte, pe terenul II din incinta Parcului Dinamo, echipa bulgară de divizie A, Dunav Ruse.

Ataşamentul faţă de propriii „idoli", faţă de fotbal, în orice condiţii, a fost în cele din urmă răsplătit, în bună măsură, atît de scorul final — favorabil gazdelor, cu 2—0 (1—0) — cît şi de dinamismul disputei, de nivelul de ansamblu al meciului, în pofida condiţiilor dificile.

Jocul a fost „controlat" majoritatea timpului de elevii lui Nicuşor care au folosit din plin cele 90 de minute, alergînd mult, impunînd adversarului ritmul dorit, creînd, deseori, faze critice la poarta lui Mladenov. Întreaga formaţie dinamovistă a dat satisfacţie, îndeosebi sub aspectul risipei de energie, dar, trebuie spus, că „pigmentul", culoarea în joc, în acţiunile ofensive au fost aduse de combinaţiile în suprafaţa adversă declanşate de Dumitriu II, se pare, în curînd, un dinamovist cu acte în regulă. Parcă de cînd lumea în „11"-le din şos. Ştefan cel Mare, Nichi s-a înţeles bine cu coechipierii săi, în special (aţi ghicit!) cu Dumitrache, care parcă, pe el îl aştepta, ca să găsească, iar, mai simplu, drumul spre poartă. Şi dacă ieri Dumitrache n-a înscris nici un gol, faptul se datoreşte şi „cîmpului arat" din careul oaspeţilor, acolo unde, nu o dată, s-au oprit bune intenţii, şi numeroase mingi-gol.

Cele două goluri au următoarea scurtă istorie: **în min. 27, după o presiune exercitată în „16"-le advers, balonul ajunge la Mustăţea, care şutează cu sete, înscriind imparabil. În min. 61, Dumitriu II este faultat la aproximativ 25 de metri de poarta lui Dunav Ruse; execută tot el, printr-o breşă a zidului, şi plonjonul lui Mladenov se dovedeşte inutil.**

Arbitrul M. Haimovici a condus corect următoarele formaţii: **Dinamo:** Constantinescu (min. 46 Andrei) — Cheran, Nunweiller III, Sandu Gabriel, Deleanu, Mustăţea, Sălceanu, Doru Popescu, Dumitriu II (min. 62 Petre Victor), Dumitrache, Batacliu.

Dunav Ruse: Mladenov — Dalev, Iliev I (min. 46 Damianov), Giuleimanov, Todorov, Gheorghiev, Vajarov, Iliev II, Manolov, Iordanov, Stancov.

Radu TIMOFTE

SERIA A II-a: „POLI" TIMIŞOARA SURCLASATĂ LA FĂGĂRAŞ!

CHIMIA FĂGĂRAŞ — POLITEHNICA TIMIŞOARA 6—2 (3—1)

FĂGĂRAŞ, 19 (prin telefon, de la trimisul nostru). Firesc, gazdele au rîs şi au cîntat sub ploaie. Dar, vai, ce potop de lacrimi peste studenţi! Scorul pare incredibil. Adică o recent promovată în divizia B e în stare să înscrie nu mai puţin de 6 goluri (nemaisocotind alte patru ocazii de aur), unei echipe ce tot promite de cîţiva ani promovarea în prima divizie. Desigur, terenul reprezintă prima explicaţie a scorului. Teren imposibil, calvar pentru apărători. Dar nu numai terenul a fost de vină... La 1—0, cînd a înscris Ciutac, din lovitură liberă indirectă executată scurt de Boanţă, am crezut că abia s-a declanşat lupta. Era doar minutul doi. Peste alte nouă minute, însă, cînd Ioniţă s-a dus de la 30 de m cu Mafa în spate şi l-a „executat" din careu pe Filip, am început să anticipăm o victorie a gazdelor. A venit, însă, repede, peste un minut, golul lui... Torz, care n-a plonjat la picioarele timişoreanului Hergan, Kun I a înscris de aproape şi meciul a părut relansat. Poli nu joacă rău. Dar terenul-patinoar nu-i făcut pentru combinaţii subtile. Terenul acesta îşi are legile sale, tactica sa: joc simplu şi decis, fără înflorituri. Aşa au jucat făgărăşenii. Cu un atac în care Boanţă n-a avut egal în teren în prima repriză şi cu Ioniţă vîrf viclean şi atent, Chimia mai reuşeşte un gol pînă la pauză. În min. 33, portarul Filip ezită, se dezechilibrează şi apoi scapă balonul la circa 11 m, iar Ioniţă se duce pînă în... barele albe după minge şi înscrie. Şi aşa, jocul simplu, calculat, viguros al localnicilor, duce scorul la proporţii nebănuite. Înscrie Feher de la 14 m (min. 55), înscrie Loncer (min. 60) cel mai frumos gol al meciului, după o combinaţie cu Feher şi Boanţă, înscrie şi Boanţă din penalty (Ioniţă a fost trîntit în careu, zadarnice proteste!). Şi aşa, în min. 65, scorul este uimitor: 6—1. Ce mai poate face „Poli" acum, cînd gazonu-i zdrenţuit? Înscrie un singur gol (Hergan, de la marginea careului mare, în min. 83), ratează cîteva ocazii, dar totul este inutil, chiar dacă gazdele cedează fizic terenul.

A arbitrat foarte bine Gh. Micloş (Bucureşti).

Chimia: Torz — Armeanu, Nacu (min. 81 Vărzaru), Hodrea, Stoica, Dumitrescu, Ciutac, Feher, Boanţă (min. 81 Niţu), Ioniţă, Loncer.

Politehnica: Filip — Rotaru, Mafa, Arnăut, Popa, Petrovici, Bungău, Dima, Hergan, Kun I, Bojin.

Mircea M. IONESCU

C.F.R. TIMIŞOARA — C.F.R. ARAD 2—0 (2—0)

TIMIŞOARA, 19 (prin telefon, de la trimisul nostru). După o primă repriză în care arădenii păreau că s-au predat fără condiţii, aveam certitudinea că vom consemna, în titlul acestei cronici, „scorul etapei". Din păcate, nu a fost aşa. După o repriză de bună calitate şi o mică zvîcnire a localnicilor, la reluare partida a intrat în anonimat, iar jocul a lîncezit pur şi simplu. Timişorenii, mulţumiţi de avantaj, nu au mai vrut, probabil, să-l deranjeze pe băiatul de la tabela de marcaj, iar oaspeţii, profitînd de această surprinzătoare lîncezeală, au echilibrat jocul, fiind gata să egaleze.

...Timişorenii atacă în trombă din primele minute şi, după o lovitură liberă extrem de puternică a lui Pîrvu, respinsă în ultimă instanţă de Veser, Panici pune primele probleme apărării oaspeţilor cu două centrări impecabile, pe care însă Floareş (min. 9 şi 12) le ratează cu seninătate. Jocul devine mai dur, arbitrul arată patru cartonaşe galbene (cam multe), iar portarul Veser se remarcă prin cîteva intervenţii salvatoare. El nu va putea împiedica deschiderea scorului în min. 26. Acelaşi percutant Pîrvu execută cu o deosebită forţă o lovitură liberă de la 25 de metri. Veser respinge cu dificultate în picioarele lui Nestorovici care, dintr-un unghi aproape imposibil, trimite balonul în plasă. Gazdele accentuează presiunea şi în min. 33 îşi măresc avantajul: Panici pătrunde irezistibil pe stînga, centrează şi Nestorovici reia direct în plasă: 2—0. În min. 39 arădeanul Kukla II este obstrucţionat în careu, dar arbitrul nu sancţionează.

După reluare, gazdele ratează în decurs de trei minute nu mai puţin de cinci ocazii de gol (Floareş de două ori, Volaru, Nestorovici şi Panici). Înlocuirile efectuate în echipa gazdă (Panici şi Cotec) îi taie şi mai mult aripile, iar arădenii, prinzînd curaj, trec la atac. Schwartz va rata cea mai bună ocazie de gol în min. 83, cînd şutul său, de la numai 8 m, îi prilejuieşte o splendidă intervenţie portarului Tatar.

C.F.R. Timişoara: — Tatar, Pîrvu, Erdei, Denca, Bocşa, Cotec (Chimiuc), Volaru, Floareş, Nestorovici, Seceleanu, Panici (Giulvezan).

C.F.R. Arad: Veser — Cotarcă, Bermoser, Kukla, Cociuban, Babău, Kukla II, Vlad (Butaş), Damian, Schwartz, Korossy (Gyonge).

Cu excepţia greşelii din min. 39, satisfăcător arbitrajul lui M. Biolan (Tr. Severin).

G. MIHALACHE

MINERUL BAIA MARE — C.S.M. REŞIŢA 1—1 (1—0)

BAIA MARE, 19 (prin telefon, de la trimisul nostru). — Localnicii spun că stadionul nu a mai fost atît de populat ca azi (n.r. ieri), de mult, de pe vremea cînd Minerul juca în divizia A. Afluenţa spectatorilor — cam 8-9 000 — are o dublă explicaţie: 1). se întîlneau două echipe cu pretenţii, declarate sau nu, de promovare în divizia A şi confruntarea lor era socotită, pe bună dreptate, derbyul etapei a VI-a. 2). În echipa localnicilor fusese anunţată prezenţa fostului internaţional Mircea Sasu. Acesta nu a jucat însă, deoarece litigiul cu fosta lui echipă, Fenerbahce Istambul, nu a fost încă rezolvat. Şi publicul a avut, la anunţarea formaţiilor, o primă dezamăgire.

Scorul de 1-1, cu care s-a încheiat partida, este echitabil. Minerul a dominat, a controlat jocul 80 din cele 90 de minute, dar nu a ştiut şi nu a avut puterea de a **depăşi o echipă care s-a apărat** supraaglomerat. C.S.M. Reşiţa şi-a grupat foarte bine forţele în faţa propriului careu, unde a ridicat adevărate „diguri" în faţa ofensivei băimărene. Contraatacurile oaspeţilor nu prea au mers ele în prima repriză, dar într-a doua şi-au arătat, în 3-4 situaţii, „colţii".

Prima repriză s-a consumat în nota de dominare, uneori autoritară, a gazdelor. Scorul a fost deschis în min. 25, cînd Rozsnay, lansat de Stîncel, a profitat de ezitarea fundaşilor reşiţeni — care au reclamat fără motiv ofsaid — şi a înscris cu un şut puternic şi bine plasat: 1-0. Golul egalizator a fost marcat în min. 56 de Puşcaş, direct dintr-o lovitură liberă de la 16 m. (Popa l-a faultat pe Atodiresei, scăpat singur spre poarta lui Moritz). Pînă la terminarea meciului băimărenii au continuat să domine, dar atacurile lor au fost purtate la întîmplare. Mingile au fost „aruncate" sus în centrul careului reşiţean, acolo unde densitatea era de 2-3 jucători pe metru pătrat.

Arbitrul Ioan Rus (Tg. Mureş) a condus foarte bine formaţiile:

Minerul: Moritz — Miculaş, Popa, Necula, Condruc, Stîncel, Radu, Szilaghi (min. 75 Lang), Rozsnay, Trifu, Coman.

C.S.M. Reşiţa: Ilieş — Rednic, Kiss, Kafka, Grozăvescu, Pîrvan, Sfîrlogea (min. 69 Stoia), Dumitru (min. 46 Puşcaş), Varga, Szilaghi, Atodiresei.

Dumitru VIŞAN

GLORIA BISTRIŢA — ELECTROPUTERE CRAIOVA 1—0 (0—0)

Localnicii au dominat aproape tot timpul. Unicul gol a fost realizat de Ciocan (min. 51). A condus foarte bine I. Soos — Tg. Mureş.

I. TOMA — coresp.

C.S.M. SIBIU — MINERUL ANINA 2—0 (1—0)

Cei peste 3000 de spectatori au asistat la un joc bun al echipei favorite — C.S.M. Sibienii au desfăşurat un joc foarte dinamic, au dominat mai mult şi au fructificat două ocazii, prin Ţurlea (min. 43 şi 52). Oaspeţii au contraatacat rar. Bun arbitrajul lui O. Calugherovici — Braşov.

Gh. TOPÎRCEANU — coresp.

METALURGISTUL CUGIR — OLIMPIA ORADEA 1—0 (1—0)

Jocul a fost, în general, echilibrat. În prima parte, gazdele au dominat, iar după pauză iniţiativa a aparţinut orădenilor, care au fost la un... pas de a egala, în min. 86, cînd Kalo a ratat de la 4 m! Unicul gol a fost realizat de Dinea, în min. 4. Foarte bun arbitrajul lui S. Marian — Sighişoara.

M. VÎLCEANU — coresp.

OLIMPIA SATU MARE — VULTURII TEXTILA LUGOJ 0—0

Meci anost. Sătmărenii, cu o linie de înaintare ineficace, nu au putut trece de apărarea bine organizată a oaspeţilor. Olimpia a **dominat categoric, fapt relevat şi de** raportul de cornere favorabil: 11—1. A arbitrat foarte bine Z. Silaghi — Oradea.

V. GOJDA — coresp.

GAZ METAN MEDIAŞ — CORVINUL HUNEDOARA 2—0 (1—0)

Peste 2 000 de spectatori au asistat la un joc bun şi la o victorie meritată a gazdelor. În prima repriză, medieşenii au deschis scorul prin Filip (min. 28). Cu trei minute înaintea fluierului final, Jiga a majorat avantajul echipei sale. A condus bine I. Constantinescu — Cluj.

Z. RÎŞNOVEANU — coresp.

CLASAMENTUL

1. C.S.M. REŞIŢA	6	4	2	0	13—3	10
2. Gloria	6	4	0	2	10—4	8
3. C.F.R. Tim.	6	3	2	1	8—4	8
4. C.S.M. Sibiu	6	4	0	2	6—8	8
5. Minerul Baia Mare	6	2	3	1	9—4	7
6. Corvinul	6	3	1	2	9—6	7
7. Politehnica	6	2	2	2	12—9	6
8. Olimpia Satu Mare	6	2	2	2	4—4	6
9. Metalurgistul	6	3	0	3	3—5	6
10. Chimia	6	2	1	3	15—11	5
11. Gaz metan	6	2	1	3	5—10	5
12. Vulturii textila	6	1	3	2	3—12	5
13. C.F.R. Arad	6	1	2	3	3—10	4
14. Electroputere	6	1	2	3	6—10	4
15. Minerul Anina	6	2	0	4	4—11	4
16. Olimpia Oradea	6	1	1	4	6—10	3

ETAPA VIITOARE (26 septembrie): Electroputere — Olimpia Satu Mare, Minerul Anina — Metalurgistul, Vulturii textila — C.F.R. Timişoara, C.F.R. Arad — Minerul Baia Mare, Chimia — C.S.M. Sibiu, Corvinul — Olimpia Oradea, Politehnica — Gloria, Gaz metan — C.S.M. Reşiţa.

MECIURI AMICALE

U.T.A. — CRIŞUL 4—0 (2—0)

Arad, 19 (prin telefon). — Arădenii au jucat foarte bine, întrecînd detaşat echipa orădeană, cele patru goluri fiind înscrise de către Sima (2), Domide şi Both. Ultimii doi au fost cei mai buni jucători de pe teren. U.T.A. a aliniat următoarea formaţie: **Vidac — Birău, Lereter (Bodrojan), Bodrojan (Pojoni), Popovici, Petescu, Domide, Dumbreanu, Sima, Calinin, Both.**

Gh. Nicolăiţă, — coresp.

SELECŢIONATA TG. MUREŞ — FERENCVAROS BUDAPESTA 3—1 (0—1)

Tg. Mureş, 19 (prin telefon, de la corespondentul nostru). — Pe stadionul „23 August" din localitate, în faţa a 3000 de spectatori, a avut loc un meci interesant între fostele glorii ale fotbalului din Tg. Mureş (Boroş, fraţii Vacarci, Iozsy, Incze II, Boite, Fr. Ciki, Sekely, Katona) şi cele ale clubului budapestan Ferencvaros, în rîndul căruia au evoluat, printre alţii, Gulyas, Horvath, Rudas, Cocis, Szabo, Borşoş, Simon, Gyadras, Gerendas, Lany. După un joc viu disputat, cu multe faze frumoase de poartă, au cîştigat gazdele prin golurile înscrise de Vegh (min. 57), Iozsy (min. 61) şi Peterfy (min. 74), respectiv L. Szabo (min. 31), care a şi ratat, în min. 72, o lovitură de la 11 m.

G. Albu

S.C. BACĂU — PETROLUL PLOIEŞTI 6—2 (1—0)

La o săptămînă după confruntarea din campionat, în amicalul de ieri, băcăuanii au surclasat pe petrolişti nu numai ca scor, cît mai ales ca manieră de joc. Spiritului ofensiv al gazdelor, susţinut de întreaga echipă (cu menţiuni speciale pentru Catargiu şi Rugiubei), oaspeţii nu le-au putut opune decît o apărare aglomerată şi rare „zvîcniri" în atac. Autorii golurilor Pruteanu (min. 35 şi 84), Florea (min. 50 şi 71), Băluţă (min. 60), Rugiubei (min. 78) pentru S.C. Bacău, respectiv, Dobre (min. 53) şi Moldovan (min 81).

Gh. Dalban—coresp.

UNIVERSITATEA CRAIOVA — JIUL PETROŞANI 0-1 (0-1)

Craiova, 19 (prin telefon de la corespondentul nostru). Pe stadionul Tineretului, în prezenţa a 8 000 de spectatori şi pe un timp ploios, cele două divizionare A s-au întîlnit într-o partidă de verificare. Oaspeţii au avut în permanenţă iniţiativa şi au reuşit să înscrie unicul gol al partidei prin Ciurea (min. 34). Craiovenii au evoluat foarte slab în atac, ratînd foarte mult!

Th. Costin

În turneul de la Erevan

„U" CLUJ — ARARAT (U.R.S.S.) 3-0 (2-0)

MOSCOVA, 19 (Agerpres). — În primul meci al turneului internaţional de fotbal de la Erevan, echipa **Universitatea Cluj** a obţinut victoria cu scorul de 3—0 (2—0), în faţa echipei **Ararat**, din prima divizie a campionatului unional. Fotbaliştii români, transmite corespondentul agenţiei TASS, au dominat tot timpul jocului, realizînd goluri spectaculoase. Cele trei puncte ale echipei clujene au fost înscrise de **Lică** (min. 14), **Munteanu** (min. 42) şi **Fanea Lazăr** (min. 75). La 23 septembrie, în finala turneului, Universitatea Cluj va întîlni pe învingătoarea meciului **Dinamo Tbilisi — Polonia Bytom.**

PRONOSPORT

AŞA ARATĂ O VARIANTĂ CU 13 REZULTATE LA CONCURSUL PRONOSPORT NR. 38, ETAPA DIN 19 SEPTEMBRIE 1971

1. F. C. Galaţi—Dunărea	1
2. Poiana—Metalul Plopeni	2
3. Ceahlăul—Sportul studenţesc	2
4. Portul—Metalul Tîrgovişte	2
5. Ştiinţa Bacău—Chimia Rm. V.	1
6. Prog. Brăila—C.F.R. Paşcani	1
7. Gaz metan—Corvinul	1
8. C.S.M. Sibiu—Minerul Anina	1
9. Olimpia S.M.—Vulturii Lugoj	X
10. Gloria—Electroputere	1
11. Chimia Făgăraş—Politehnica	1
12. Minerul B. M.—C.S.M. Reşiţa	X
13. Metalurgistul—Olimpia Oradea	1

FOND DE PREMII: 317.339 lei.

Plata premiilor pentru acest concurs se va face astfel:

În Capitală începînd de la 24 septembrie la 8 noiembrie 1971.

În ţară de la 28 septembrie la 3 noiembrie 1971 inclusiv.

CAMPIONATELE INTERNAȚIONALE DE ATLETISM

(Urmare din pag. 1)

laite performanțe din întreg concursul, nefiind superioare a 50 de metri.

REZULTATE: 1. Ludmila Holodilina (U.R.S.S.) 53,38 m, 2. Marion Becker (România) 52,18 m, 3. Ioana Stancu (România) 49,92 m, 4. Magda Paulanyi (Ungaria-Honved) 48,98 m, 5. Mihaela Loghin (România) 47,20 m, 6. Mihaela Peneș (România) 47,04 m.

LUPTĂ PE 14 CENTIMETRI

Coloșii concursului, aruncătorii de greutate, au desfășurat o luptă interesantă prin faptul că primele trei locuri au fost decise pe intervalul a numai 14 centimetri. A fost, de altfel singurul aspect notabil la o dispută vădit stînjenită de ploaie, suprafața cercului fiind extrem de alunecoasă.

REZULTATE: 1. Edmund Andiak (Polonia) 17,89 m, 2. Al. Barișnikov (U.R.S.S.) 17,78 m, 3. Petey Hiawatshke (R.D.G.) 17,75 m, 4. Adrian Gagea (România) 16,98 m, 5. Mihail Koșev (Bulgaria) 16,88 m, 6. Oto Odelin (Cuba) 15,52 m.

DIN NOU TRUDY RUTH

Victorioasă simbătă la 100 m, olandeza Ruth a obținut duminică al doilea titlu de campioană internațională, la 200 m, reeditînd nu numai succesele, ci și rezultatele Hannelorei Raepke (R.D.G.), cea care în 1963 stabilise recordurile competiției cu 11,3 și, respectiv, 23,7 secunde. Indiscutabil că în alte condiții atmosferice pe tabelul recordurilor ar fi fost înscrise acum cifre cu mult mai bune, Trudy Ruth remarcîndu-se ca o sprinteră cu frumoase calități (școala olandeză este, în acest sens, binecunoscută).

REZULTATE: 1. Trudy Ruth (Olanda) 23,7, 2. Mariana Goth (România) 24,1, 3. Maria Szubert (Polonia-Gwardia) 24,6, 4. Aurelia Mărășescu (România) 25,2, 5. Eva Lazăr (Ungaria-Honved) 25,2, 6. Olga Damian (România) 25,7.

VIORICA A LUPTAT CU SINE ȘI A ÎNVINS!

Începuse concursul la lungime fete și oficialii tot se mai chinuiau să alunge cît de cît valul de apă care inunda pista... S-a făcut apel chiar și la mijloace... motorizate. În aceste condiții, era greu de presupus că se va obține o performanță notabilă. Singura grijă a concurentelor era aceea de a nu se accidenta pe pista de elan, devenită patinoar. Viorica Viscopoleanu avea de apărat un bun renume, un prestigiu cucerit greu la edițiile anterioare. Și atunci a dat o aspră bătălie cu sine pentru a învinge ploaia și frigul. Și a reușit. În încercarea a 3-a, ruleta a indicat 6,24 m, rezultat care i-a asigurat locul I într-un concurs în care a condus de la început pînă la sfîrșit.

REZULTATE: 1. Viorica Viscopoleanu (România) 6,24 m; 2. Elena Vintilă (România) 6,11 m; 3. Valeria Bufanu (România) 5,95 m; 4. Alina Popescu (România) 5,91 m; 5. Florica Boca (România) 5,77 m; 6. Lucia Jinga (România) 5,58 m; 7. Maria Makles (Polonia — Gwardia) 5,48 m.

O VICTORIE CLARĂ

Disputată în seril contratimp, proba de 400 mg i-a prilejuit lui Ion Rățoi o victorie clară. Chiar și rezultatul obținut — 52,0 — poate fi socotit bun în condițiile atmosferice de ieri. Ion Rățoi s-a impus în seria I (cea mai tare) încă de la primul gard. El a „mers" constant, a acumulat avantaj și a terminat sigur, cu avans, întrecerea hurdlerilor.

REZULTATE: 1. Ion Rățoi (România) 52,0; 2. Gheorghe Monea (România) 52,6; 3. Gheorghe Petronius (România) 53,1; 4. Miguel Olivera (Cuba) 53,3; 5. Ion Burcă (România) 54,0; 6. Asen Tomov (Bulgaria) 54,3.

CORNELIA ÎNVINSĂ!

10 concurente s-au prezentat în fața ștachetei. Dintre ele, Cornelia era marea favorită, concurenta cu cel mai bun rezultat realizat în acest an — 1,87. Se aștepta un duel interesant cu cehoslovaca Alena Proskova și ea creditată cu o performanță notabilă — 1,84. În mod firesc, nici una dintre concurente n-a reușit să-și atingă recordul personal. Participantele au început să părăsească întrecerea încă de la 1,50 m! Au rămas pînă la urmă să-și dispute medalia de aur a internaționalelor cele două favorite. La 1,70, Alenei i-au trebuit trei încercări pentru a continua concursul, în timp ce Cornelia a trecut din prima. La 1,74 m, Proskova a sărit din prima, iar Cornelia din-tr-a doua. Stacheta a fost, apoi, ridicată la 1,77. Primele două încercări sînt ratate de ambele concurente. Se părea că totul se va sfîrși aici. Corneliei îi era greu să se înalțe, pista alunecoasă incomodînd-o evident (ah! stilul „flop"...), iar Alena părea și ea extenuată. Totuși, s-a petrecut o minune: Proskova a reușit să treacă în încercarea a treia! Cornelia Popescu n-a mai reușit... Și astfel am asistat la o înfrîngere spectaculoasă a concurentei noastre. Cehoslovaca a renunțat să mai sară la 1,80. Îi era atît de frig...

REZULTATE: 1. Alena Proskova (Cehoslovacia) 1,77 m; 2. Cornelia Popescu (România) 1,74 m; 3. Stanka Lavse (Iugoslavia) 1,70 m; 4. Kari Karlsen (Norvegia) 1,65 m; 5. Virginia Bonci-Ioan (România) 1,65 m; 6. Marghiolița Matei (România) 1,60 m.

TAMARA DANILOVA S-A IMPUS

Aruncarea discului femei a fost mai mult o întrecere de îndeminare (era atît de greu să nu scapi discul alunecos din mînă...), o dispută a nervilor. Mai întîi, concurentele — ca niște veritabile gospodine — au scos apa din cercul de aruncare, apoi și-au șters cu atenție discul. Cu toate acestea, Argentina Menis, de pildă, n-a reușit să „așeze" nici una dintre aruncări. Așa se face că prima concurentă a Tamarei Danilova nici nu apare în clasament... A rămas pe seama Liei Manoliu și a Olimpiei Cataramă să susțină disputa cu redutabila Tamara Danilova, campioană continentală în ediția de la Atena. Mai sigură pe ea, suportînd mai bine dificultățile unui concurs desfășurat pe o ploaie torențială, sportiva sovietică a reușit pînă la urmă să se impună. Ea a aruncat 57,36 — performanță valoroasă în condițiile amintite. Doar Olimpia Cataramă a fost oarecum în apropierea ei. Celelalte reprezentante ale noastre au irosit și ele încercări bune, fie depășind, fie scoțînd discul din sector.

REZULTATE: 1. Tamara Danilova (U.R.S.S.) 57,36 m; 2. Olimpia Cataramă (România) 55,80 m; 3. Ștefania Lesenciuc (România) 53,08 m; 4. Barbara Schubert (R.D.G.) 52,32 m; 5. Lia Manoliu (România) 52,28 m; 6. Carmen Ionescu (România) 50,92 m.

MAI MULT DECÎT LA MARATON!

Sîntem convinși că alergătorii din proba de 5 000 m au suferit mai mult decît dacă ar fi concurat la maraton, în condiții normale. Cele 12 ture și jumătate parcă nu se mai sfîrșeau... De la jumătatea cursei, plutonul concurenților s-a fragmentat. Mici grupuri de cîte 3—4 concurenți continuau să alerge pe pista pe care apa se scurgea în șuvoaie. În frunte s-a aflat trio-ul Nagel — Villanueva — Perez care și-a disputat sprintul final. Mai proaspăt, reprezentantul R. D. Germane a reușit să-i întrecă pe cei doi mexicani într-un finiș entuziasmant.

REZULTATE: 1. Dietmar Nagel (R.D.G.) 14:01,8; 2. Antonio Villanueva (Mexic) 14:02,6; 3. Mario Perez (Mexic) 14:03,0; 4. Pedro Miranda (Mexic) 14:06,0; 5. Jouka Kuha (Finlanda) 14:06,0; 6. Van Butsele (Belgia) 14:12,8; 7. Dumitru Nicolae (România) 14:18,8; 8. Ilie Cioca (România) 14:36,2.

★

Cursa de 20 km marș contînd pentru campionatul republican se va desfășura joi 23 septembrie, de la ora 15, pe șoseaua București — Pitești.

Nume noi pe tabelul recordurilor competiției

BĂRBAȚI

3000 m obst.	8:41,8	GHEORGHE CEFAN (România)
înălțime (egal.)	2,12	CSABA DOSA (România) ȘERBAN IOAN (România)

FEMEI

100 m (egal.)	11,5	TRUDY RUTH (Olanda)
200 m (egal.)	23,7	TRUDY RUTH (Olanda)
400 m	53,8	VAN ASCHE (Belgia)
800 m	2:01,4	ILEANA SILAI (România)
100 mg greutate	12,9 / 17,76	VALERIA BUFANU (România) / MARIANE ADAM (R. D. G.)

Dietmar Nagel s-a impus în fața trioului mexican Villanueva, Perez, Miranda în cursa de 5 000 m

Asaltul recordului lumii!

Din buchetul de performanțe de certă valoare prilejuite de această a XX-a ediție a „internaționalelor" noastre, se remarcă în primul rînd, noul record înregistrat de semifondista clujeană Ileana Silai în cursa de 800 m. Este vorba de performanța de 2:01,6, care îmbunătățește cu 0,2 secunde cea mai bună performanță a ei, realizată cu cîteva luni în urmă la Praga.

Noul record se impune nu numai pentru că a fost obținut în condiții atmosferice imposibile, într-o cursă în care, practic, nici una dintre adversare nu i-a putut da campioanei noastre o replică cît de cît mai hotărîtă, ci și prin faptul că este al treilea rezultat mondial al acestui sezon de concursuri, ultimul înaintea startului olimpic. La ora actuală bilanțul mondial în cursa de 800 m se prezintă astfel:

1:58,3 Hildegard Falk (R.F. a Germaniei)

2:00,0 Vera Nikolici (Iugoslavia)

2:01,4 ILEANA SILAI (ROMANIA)

2:01,7 Patricia Lowe (M. Britanie)

2:02,1 Rosemary Stirling (M. Britanie)

2:02,3 Gunhild Hoffmeister (R.D. Germană)

2:02,4 Gisela Ellenberger (R.F. a Germaniei)

2:02,8 Waltraud Pöhland (R.D. Germană)

Eleva antrenorului Gheorghe Biro a dovedit și cu acest prilej excepționalele-i calități de alergătoare „solitară", demonstrînd faptul că se află într-o formă sportivă excelentă. Dorința ei de a ataca recordul mondial al vest-germanei Falk, iată că n-a fost o simplă poveste. Sîmbătă, au despărțit-o de ei doar 3,1 secunde. Indiscutabil aceste trei secunde nu sînt cîtuși de puțin o bagatelă, dar dacă avem în vedere vîntul puternic și rece care a suflat în timpul cursei, pista cu apă și alte asemenea amănunte, trebuie să fim de acord că performanța de care Ileana Silai ar fi fost capabilă era de două minute, dacă nu chiar sub această „graniță".

Dacă vremea se va îmbunătăți, în concursul de miercuri Ileana Silai va încerca din nou să se apropie de rezultatul lui Falk sau chiar să-l depășească. Îi stă, sîntem convinși de asta, în posibilități! Așteptăm deci ziua de miercuri cu toată încrederea. Ah de s-ar face iarăși frumos!...

DEN HERTOG — LIDER ÎN TURUL FRANȚEI (amatori)

PARIS, 19 (Agerpres) — Turul ciclist al Franței pentru amatori a continuat cu etapa a treia, Albi — Mende (209 km), cîștigată de olandezul Fedor Den Hertog în 5 h 34:24, urmat la 11:32 de francezul Ovion. În clasamentul general conduce Hertog, secundat de spaniolul Malero la 10:32.

„CUPA INTERAERO '71"

Duminică, pe pista circulară de beton a Centrului experimental de modelism Băneasa, participanții la întrecerile din cadrul „Cupei Interaero '71" au luat startul în mai multe probe, obținînd — cu tot timpul neprielnic — rezultate meritorii. La categoria curse, bunăoară, echipajul **Gheorghe Stoinov — Rozimir Rozev** (Bulgaria) a parcurs cei 10 km în timpul de 9:14. Pe locul secund în această disputată probă s-au clasat Istvan Sölyom — Ianos Zoban (Ungaria) 11:40.

Concursul internațional de aeromodele a continuat cu desfășurarea întrecerilor de viteză. La categoria 5 cmc victoria a revenit maestrului emerit al sportului **Ștefan Purice** (Grivița Roșie București). Mica lui aeronavă a dezvoltat o viteză de 193 km/oră, depășind net celelalte aparate aflate în cursă.

Tot printr-o victorie a aeromodeliștilor gazdă s-au încheiat și disputele de la categoria viteză 10 cmc. În ciuda ploii și a vîntului, pilotul **Dan Gheorghe** de la Grivița Roșie Buc. a reușit să conducă aeromodelul cu 183 km/h, situîndu-se cu acest rezultat în fruntea întrecerii.

Machetele prezentate la această ultimă ediție a **„Cupei Interaero '71"** au primit notații bune din partea exigenților arbitri. Punctajul cel mai mare a fost trecut pe foaia de concurs a clujeanului **Francisc Rimoczi**, care aducînd în fața juriului macheta, excelent executată a unui aparat de zburat a obținut 627 p.

În sfîrșit, cea mai spectaculoasă probă: **combat**. Ea a încheiat, ca de obicei, concursul și a stabilit următoarea ierarhie la această clasă: 1. Neagu Dumitru — Dan Gheorghe (Grivița Roșie Buc.), 2. Peter Marinov-Anghel Geankov (Bulgaria), 3. Ștefan Popa — Ion Grosu (Victoria Bacău).

sportul în lume

Baschetbaliștii sovietici din nou campioni ai Europei

În finală, U.R.S.S.—Iugoslavia 69-64

ESSEN, 19 (prin telefon). Reprezentativa masculină de baschet a U.R.S.S. nu a putut fi detronată nici la această ediție a campionatului european. Întîlnind principala sa adversară, selecționata Iugoslaviei (campioană a lumii), echipa sovietică și-a adjudecat victoria, cu scorul de 69-64 (33-37), cucerind medalia de aur, iar cea de argint a revenit Iugoslaviei. Aceasta a început meciul cu ambiție și precizie, dominînd multă vreme: 23-14 (min. 10), 29-21 (min. 15), 37-33 (min. 20). Excelent condusă de antrenorul Kondrașin, formația sovietică și-a revenit treptat, a comis tot mai puține greșeli, iar în final și-a impus superioritatea. A fost o întrecere de mare luptă, în care „capacele" au abundat, iar recuperările au avut o greutate deosebită. Se poate spune că a fost cea mai reușită finală a campionatelor europene, deoarece, spre deosebire de alte ediții, s-a jucat deschis, spectaculos. Au înscris Paulauskas 12, Sakandelidze 6, Zarmuhamedov 16, Edesko 6, S. Belov 16, Polivoda 5, Al. Belov 6 pentru U.R.S.S., respectiv Simonovici 11, Jelovac 2, Knezevici 14, Kapicici 10, Basin 4, Closici 14, Plecas 4, Cermak 5. Au condus cu obiectivitate, dar și cu greșeli, un meci foarte dificil, Arabagian (Bulgaria) și Leegwater (Olanda).

În disputa pentru locurile 3-4, Italia a repurtat o victorie categorică asupra Poloniei, cu scorul de 85-67 (35-29). Baschetbaliștii italieni au jucat excepțional, datorită, în special, conducătorului Ilini, care a organizat cu precizie fiecare fază de atac a echipierilor săi. Formația poloneză a părut obosită, iar lipsa de experiență (nu trebuie uitat că toți jucătorii acestei echipe sînt foarte tineri) s-a făcut simțită. Au înscris Flavorea 12, Ilini 12, Bariviera 28, Zanatta 8, Meneghin 21, Cosmelli 2, Bisson 2 pentru Italia, respectiv Lazniak 2, Dolczewszki 16, Jeglinszki 3, Severin 6, Jurkiewicz 16, Ceglinszki 18, Kozak 4, Duresko 2.

Cîteva cuvinte despre lotul român, învins, simbătă seara, de Spania (71-86). Stadiul de oboseală, observat cu o seară înainte, s-a agravat. Jucătorii nu s-au găsit, în special în repriza secundă în care au trecut minute în șir fără a înscrie vreun punct. Din nou, jucătorii înalți au evoluat slab, fiind dominați sub panouri de adversarii lor direcți. În plus, precizia aruncărilor la coș din acțiune a lăsat mult de dorit: au înscris doar 36% față de 54% cît au realizat spaniolii. Sportivii noștri sosesc în Capitală luni la ora 15.30, cu avionul.

Alte rezultate: Cehoslovacia-Bulgaria (locurile 5-6) 99-76 (45-42), R.F. a Germaniei-Franța (locurile 9-10) 76-70 (31-38).

Clasament final: 1. U.R.S.S., 2. Iugoslavia, 3. Italia, 4. Polonia, 5. Cehoslovacia, 6. Bulgaria, 7. Spania, 8. ROMÂNIA, 9. R.F.G., 10. Franța, 11. Israel, 12. Turcia.

AU ÎNCEPUT CAMPIONATELE MONDIALE DE HALTERE

LIMA, 19 (Agerpres). — La Lima au început campionatele mondiale de haltere. Pe primul loc la categoria muscă s-a clasat polonezul Smalcerz cu 340 kg la totalul celor trei stiluri. Locul doi a revenit maghiarului Holzreiter, iar medalia de bronz japonezului Ueki.

S-A ÎNCHEIAT CAMPIONATUL BALCANIC DE CĂLĂRIE

În ultima zi, reprezentativa Turciei a cîștigat proba de obstacole - echipe

- *Echipa României — pe locul 4!*
- *Numeroase penalizări pentru doborîre și derobare*

BELGRAD, 19 (prin telefon, de la trimisul nostru special). — În fața a peste 5 000 de spectatori, au luat sfîrșit disputele din cadrul celei de a IV-a ediții a Campionatului balcanic de călărie. În această ultimă zi, au avut loc întrecerile la proba de obstacole pentru echipe (seniori). Parcursul a avut 12 obstacole cu înălțimea maximă de 1,40 m, cu o singură combinație mai dificilă, care a pus însă probleme mai tuturor concurenților, peste treisferturi din ei fiind penalizați pentru doborîre sau derobare. Calculele anterioare privind șansele celor cinci reprezentative prezente la start indicau ca favorită formația Turciei. Și pronosticurile au fost confirmate. Călărețiii turci au impresionat prin siguranța evoluției, detașîndu-se încă după prima manșă, cînd au luat conducerea cu 28½ p. Pentru locurile 2—3 au fost angajate în dispută echipele Iugoslaviei și Bulgariei, care au terminat prima manșă la egalitate, fiind departajate numai de timp. Călărețiii români nu au reușit să se numere printre fruntașii cursei. În manșa întîi, ei au avut o comportare submediocră. Cornel Ilin cu Viteaz nu a putut trece de combinația amintită, fiind eliminat. Dumitru Velea, concurînd cu Păunaș (calul său, Viorica, cu care s-a prezentat la proba individuală s-a îmbolnăvit), a fost descalificat pentru trei derobări, situația repetîndu-se și în manșa următoare. Silvestru Enache cu Jul este primul dintre români care termină cu bine parcursul, însă cu destule puncte penalizare. Aurelian Stoica, cu Picup, încheie cursa cu 12 p penalizare, avînd al treilea rezultat al manșei. Datorită însă faptului că a avut doi călărești descalificați (la calculul punctajului se iau în considerare trei rezultate), echipei noastre i s-au adăugat, pe lîngă penalizările lui Stoica și Enache și altele. Nici în urma manșei a doua, concurenții noștri nu au avut o comportare superioară, încheind în final pe locul 4.

Formația Turciei a terminat în frunte și a doua parte a concursului, cucerind titlul de campioană balcanică. În disputa pentru medaliile de argint dintre reprezentanții țării gazdă și ai Bulgariei, cîștig de cauză au avut sportivii iugoslavi care s-au clasat pe locul doi. La prima lor evoluție internațională, reprezentanții Greciei au avut o comportare modestă.

Iată clasamentul final: 1. **Turcia** 60% p — campioană balcanică, 2. Iugoslavia 82% p, 3. Bulgaria 91 p, 4. România 138 p, 5. Grecia 201 p.

În afara campionatului, s-au mai disputat două probe: una de dresaj intermediară, cîștigată de Iosif Molnar cu Argint, și una de obstacole fete, în care Gioconda Pînzaru cu Lăcătuș a ocupat locul 3.

Emanuel FANTANEANU

BOTVINNIK ȘI BRONSTEIN despre meciul Petrosian - Fischer

MOSCOVA, 19 (Agerpres). — Fostul campion mondial de șah, **Mihail Botvinnik**, a acordat presei sovietice un interviu în care analizează șansele marilor maeștri Tigran Petrosian și Robert Fischer, finaliștii turneului candidaților la titlul mondial de șah, ce se vor întîlni în capitala Argentinei, cu începere de la 30 septembrie.

„Dacă am privi apropiatul meci din punct de vedere al ultimelor rezultate, atunci Fischer este în momentul de față la o valoare foarte înaltă. Dar și Petrosian are atuurile sale. El nu și-a pierdut nimic din măiestria sa în arta apărării. Dacă Petrosian va reuși în primele patru partide trei remize, atunci Fischer va întîmpina unele dificultăți, întrucît el nu este obișnuit să piardă puncte".

Botvinnik subliniază în declarațiile sale că meciul de la Buenos Aires va fi interesant nu numai din punct de vedere sportiv, ci și din punct de vedere al creației șahiste.

Marele maestru sovietic **David Bronstein**, a declarat, la rîndul său, **„Se vor întîlni jucători cu stiluri diferite: Petrosian calculat, calm un „as" în arta apărării, Fischer, impetuos, inventiv, urmărind tot timpul victoria".** Potrivit opiniei lui Bronstein, avantajul psihologic este oarecum de partea marelui maestru american, deoarece Petrosian a mai fost campion al lumii, iar Fischer de-abia acum tinde spre cucerirea cununii de lauri. Dar, deși Fischer este cu 14 ani mai tînăr, acesta nu este un avantaj, arată Bronstein, deoarece este încă plin de vigoare și dornic să-și confirme reputația.

La Varna FL. GHEORGHIU - PACHMAN 1-0

SOFIA. — Cu două runde înainte de terminarea turneului internațional de șah de la Varna, în clasament conduce marele maestru sovietic Vasiukov cu 10 puncte și o partidă întreruptă, urmat de Florin Gheorghiu (România) 10 p, Smejkal (Cehoslovacia) 8 p (1), Spasov (Bulgaria) 7½ p, Bobotov (Bulgaria) 7 p etc. În runda a 13-a, Florin Gheorghiu l-a învins pe Pachmann.

GHIZDAVU — PE LOCUL IV ÎN TURNEUL DE LA ALBENA

Turneul internațional masculin de șah de la Albena (Bulgaria) a luat sfîrșit cu victoria maeștrilor bulgari Petr Arnaudov, Sarkis Bohosian și Nikolai Radev, care au totalizat fiecare cîte 7½ p din 11 posibile. Pe locul patru cu 7 p s-a clasat maestrul român Ghizdavu, iar pe locul cinci englezul Cafferty — 6 p.

FOTBAL meridiane

ECHIPA FINLANDEI PENTRU MECIUL CU ROMÂNIA ARE OSATURA FORMAȚIEI CAMPIOANE

- Selecționabilii n-au făcut pregătiri speciale
- Doi promovați din lotul de tineret
- Opt jucători au evoluat anul trecut la București

Meciul cu România este așteptat cu mare interes în capitala Finlandei. Deși aici e rece și plouă necontenit de trei zile, meteorologii afirmă că vremea se va îmbunătăți pînă miercuri la ora 18.30 cînd va începe întîlnirea de pe stadionul olimpic.

În vederea jocului cu România, fotbaliștii finlandezi nu au făcut pregătiri speciale. Ei s-au antrenat în cadrul cluburilor și au evoluat cu echipele lor în meciurile de campionat.

Pînă la terminarea campionatului au mai rămas doar două etape, așa că se cunoaște, de pe acum, noua campioană. Ea este formația Turun Palloseura din Turku care furnizează echipei naționale cei mai mulți jucători. Specialiștii afirmă că reprezentativa Finlandei are același stil de joc ca și echipa campioană: joc rapid, ritm viu, o apărare ermetică și un atac eficace.

Din selecționata de tineret (sub 23 de ani) a țării au fost promovați în prima reprezentativă doi jucători foarte talentați. Este vorba de Heikki Suhonen în vîrstă de 20 de ani, și Mikka Toivola (22 de ani). Căpitanul echipei a rămas Raimo Toivanen, care a jucat și anul trecut pe stadionul „23 August" în meciul cu România.

Din formația care a evoluat atunci nu au rămas decît 8 jucători. Unul dintre absenți este stoperul Rajantie, care și-a fracturat piciorul în recentul meci susținut cu echipa Danemarcei. De altfel, antrenorul federal Olavi Laaksonen nu intenționează să schimbe echipa care a evoluat în partida cu Danemarca și care a avut o comportare destul de bună. (Partida s-a încheiat cu un rezultat de egalitate: 0—0). Prin urmare, este cert că din echipă nu vor lipsi portarul Lars Naesman, care activează ca profesionist în Belgia, (28 de ani), Suomalainen (22), Kilponen (30), Saviomaa (24), Heikilae (24), Toivanen (25), Flink (23), Toivola (22), Suhonen (20), Lindholm (24).

Cît privește așezarea pe teren, antrenorul Laaksonen ne-a mărturisit că va aplica sistemul 4—3—3, același ca și în meciul cu Danemarca.

Helsinki, 19 septembrie

Voitto SULANDER
redactor la „Helsingin Sanomat"

R. D. GERMANĂ — MEXIC 1—1

LEIPZIG, 19 (prin telex). Întîlnirea amicală dintre reprezentativele R.D. Germane și Mexicului nu a corespuns așteptărilor, mai ales în ce privește comportarea echipei gazdă, care n-a reușit să obțină decît un scor egal (1—1).

Scorul a fost deschis în min. 51 de Borja care a urmărit pasa lungă a fundașului Bermudes, iar egalarea a survenit abia în min. 85, cînd Calderon a respins șutul lui Vogel pînă la Löwe, care a tras puternic de la 18 metri.

În fața celor 20 000 de spectatori, care au înfruntat un timp ploios și friguros, arbitrul Emsberger (Ungaria) a condus următoarele formații:

R. D. GERMANĂ: Croy — Kische (Irmscher), Bransch, Weise, Kurbjuweit, Strempel, Strech, Frenzel (Häffner), P. Ducke, Kreische (Löwe), Vogel.

MEXIC: Calderon — Bermudes, Pena, Montes, Perez, Fernandez, Rodriguez, Estrada, Boria, Velarde, Lopez.

CAMPIONATE • CAMPIONATE • CAMPIONATE

O fază din meciul Hamburger S. V.—Rot Weiss Oberhausen (3—0) din prima ligă a campionatului vest—german. De la stînga la dreapta Uwe Seeler (nu mult înaintea accidentului suferit care l-a determinat să părăsească terenul), Dick, Nogly și Kliemann.
Telefoto: A. P.: AGERPRES

U.R.S.S.: GAZDELE ÎNVINSE

Campionatul unional de fotbal a programat două noi partide în care victoria a revenit echipelor oaspete. Neftci Baku a învins cu 3—2 Pahtakor Tașkent, iar Dinamo Tbilisi a dispus cu scorul de 1—0 de Ararat Erevan.

R. F. A. GERMANIEI: BAYERN MÜNCHEN NEÎNVINSĂ

După șapte etape în campionatul vest-german, Bayern München continuă să fie neînvinsă, dar nu deține primul loc în clasament deoarece liderul (Schalke 04) are un golaveraj mai bun. Iată rezultatele etapei: **M.S.V. Duisburg — Borussia Mönchengladbach 1—5, Hamburger S. V.—Rotweiss Oberhausen 3—0, Hanover 96 — F. C. Kaiserslautern 1—2, Eintracht Frankfurt — Hertha 1—1, Bayern München — Arminia Bielefeld 1—0, Borussia Dortmund — Fortuna Düsseldorf 1—0, V.f.B. Stuttgart — V.f.L. Bochum 3—2, Schalke 04 — Werder Bremen 2—0, F.C. Köln — Eintracht Braunschweig 2—0.**

Primele clasate:

1. Schalke 04	7	6	0	1	17—5	12
2. Bayern München	7	5	2	0	13—5	12
3—4. Borusia Mönchengladbach și F. C. Kaiserslautern cîte 9 p. etc.						

ANGLIA: SHEFFIELD CONTINUĂ ȘIRUL VICTORIILOR

Meciurile din cea de a 9-a etapă a campionatului englez s-au soldat cu următoarele rezultate: **Chelsea — Derby 1—1; Everston — Arsenal 3—1; Leeds — Liverpool 1—0; Leicester — Sheffield United 0—1; Manchester United — West Ham United 4—2; Newcastle — Wolverhampton 3—0; Nottingham Forest — Manchester City 2—2; Tottenham — Crystal Palace 3—0.**

Primele clasate:

1. Sheffield U.	9	7	2	0	17—7	16
2. Manchester U.	9	6	2	1	20—11	14
3. Derby County	9	4	5	0	17—7	13

IONEL CIOCOI ÎNVINGĂTOR ÎN TURNEUL „V. PROHASKA"

OSTRAVA, 19 (prin telefon). — Duminică s-a disputat întrecerile finale din cadrul turneului memorial „V. Prohaska" organizat de federația cehoslovacă la Ostrava. În ultima reuntune au evoluat și doi pugiliști români, Ionel Ciocoi și Mișu Banu. În limitele categoriei cocoș, **Ionel Ciocoi** a dispus la puncte de polonezul **Jagielski**, ocupînd locul I la categoria respectivă. Meciul a fost foarte disputat, reprezentantul nostru reușind, cu un final mai bun, să-și adjudece victoria. La categoria semigreu, **Mișu Banu** a fost învins la puncte de cehoslovacul **Holoubek**, într-un meci echilibrat în care pugilistul român a fost obligat să lupte într-o manieră care nu-i convenea, datorită arbitrajului părtinitor prestat de cehoslovacul Hruska.

Gheorghe ILIUȚA

TELEX • TELEX • TELEX • TELEX • TELEX

La Karlovy Vary s-a disputat un concurs internațional la startul căruia au fost prezenți atleți și alete din Algeria, R. D. Germană, Polonia și Cehoslovacia. Sprinterul Walter (R.D.G.) a terminat învingător în două probe: 100 m în 10,7 și 200 m în 21,6. Proba feminină de săritură în înălțime a fost cîștigată de Renatte Gligemeister cu rezultatul de 1,75 m. În proba de 100 m plat femei, pe primul loc s-a clasat sportiva poloneză W. Filsnik, cronometrată în 11,4.

■

Echipa feminină de baschet U. C. Clermont Ferrand a întîlnit pe teren propriu într-un meci amical o selecționată a orașului Brno. Baschetbalistele franceze au obținut victoria cu scorul de 43—39 (24—20).

■

Federația cehoslovacă de specialitate a definitivat lotul de jucătoare care vor participa la apropiatele campionate europene de volei feminin, programate în Italia cu începere din ziua de 24 septembrie. Din lot fac parte Elena Moskalova, Irena Svobodova, Anna Mifkova, Jana Halkova, Jana Smecka, Jaroslava Baniova, Ludmila Vinduskova, Maria Malisova, Suzana Mala, Darina Kodajova, Hanna Laskova și Dorota Jelinkova.

■

Cursele profesioniste de automobilism continuă să facă victime în rîndul piloților. Simbătă pe circuitul de la Oulton Park (Cheshire) un automobil „Cooper", condus de englezul Peter Hawtin, a derapat ieșind de pe pistă în cel de-al patrulea tur. Din cauza șocului violent mașina s-a sfărîmat și a luat foc. Pilotul Hawtin a decedat.

■

La Brno s-a disputat întîlnirea amicală de baschet dintre echipa locală Zbrojovka și formația bulgară Lyskov Iambol. După ce la sfîrșitul timpului regulamentar de joc scorul era egal, 34—34, în prelungiri, victoria a revenit baschetbaliștilor bulgari cu scorul de 103—106.

■

Jocheul britanic Lester Piggott a fost suspendat pe trei reuniuni în urma unor nereguli comise în timpul unei curse desfășurate la Kempton Park. După proiecția filmului cursei, comisarii au hotărît să-l suspende pe Piggott, întrucît acesta îl jenase în apropierea sosirii pe adversarul său, care a reușit totuși să cîștige întrecerea.

■

A 51-a ediție a turului ciclist al provinciei Latium a fost cîștigată de italianul Franco Mori, cronometrat pe distanța de 226 km cu timpul de 5h 46. Pe locul doi la 3 sec a sosit danezul Ole Ritter, iar pe locul trei la 1:10 suedezul Thomas Pettersson.

Echipa masculină de handbal a Suediei și-a continuat turneul în Japonia evoluînd la Yokkaichi în compania formației locale „Honda Motors" pe care a învins-o cu scorul de 25—11 (12—7). În cele șapte partide susținute pînă în prezent în acest turneu, handbaliștii suedezi au suferit o singură înfrîngere: 11—13 (6—6) în fața reprezentativei Japoniei.

■

Cursa ciclistă de șase zile de la Londra a fost marcată chiar din primele 24 de ore de numeroase accidente și abandonuri. Astfel, olandezul Loevesijn, campion mondial de viteză, belgianul Theo Verschueren și englezul Hugh Porter antrenați într-o mare basculadă au suferit răniri serioase și au fost internați în spital. Americanul Jackie Simes s-a retras din cursă declarînd că proba este mult prea riscantă. În clasament după 24 de ore conduce perechea Post (Olanda), Sercu (Belgia).

Redacția și administrația București str. Vasile Conta nr. 16; telefoane: centrală 11.10.05, secția corespondenți 11.51.09, interurban 13 și 236; telex: sportrom buc. 180. Tiparul „I. P. Informația" București 40363

PROLETARI DIN TOATE ȚĂRILE, UNIȚI-VĂ!

Sportul

ZIAR AL CONSILIULUI NAȚIONAL PENTRU EDUCAȚIE FIZICĂ ȘI SPORT

ANUL XXVII — Nr. 6822 | 4 PAGINI 30 BANI | Marți 21 septembrie 1971

ÎN LUMINA DOCUMENTELOR DE PARTID

CLUBURILE — MARI FAMILII, CU ATRIBUȚII SPORITE ÎN EDUCAREA SPORTIVILOR

În documentul politic de înaltă principialitate reprezentat de **Propunerile de măsuri pentru îmbunătățirea activității politico-ideologice, de educare marxist-leninistă a membrilor de partid, a tuturor oamenilor muncii,** secretarul general al partidului, tovarășul NICOLAE CEAUȘESCU, se referea, printre altele, la situația existentă în cluburi și în cămine culturale, **scoțind în evidență faptul că acestea cunosc tendința falsei transformări în instituții de simplă distracție, tratînd cu jumătăți de măsură latura educativă a activității lor.**

Într-un moment în care — după cum sublinia secretarul general al partidului — aceste organisme **„trebuie să devină instituții de educație politică, socialistă a muncitorilor, a celorlalți salariați, a țărănimii, a tuturor membrilor societății noastre",** cluburile sportive prezintă un bilanț, mai degrabă firav, traversat de incertitudini și neîmpliniri.

Exceptînd cîteva cluburi (asociații sportive) mari, care au reușit să-și adune toate sporturile și toți sportivii într-o FAMILIE unitară, creînd o profundă afinitate între membrii colectivelor respective, unindu-i — din fidelitate și entuziasm — sub culorile tradiționale și preocupîndu-se de formarea lor ca sportivi și cetățeni, multe alte unități au manifestat — sau manifestă — slăbiciuni în această direcție, vădind puțin interes pentru consolidarea prestigiului clubului, pentru continuarea bunelor lui tradiții, în ideea primenirii generațiilor într-o atmosferă de atașament și simpatie reciprocă.

Astfel, în pofida eforturilor depuse în ultima vreme, îndeobște în perioada sărbătoririi semicentenarului său, „U" Cluj, club-simbol al studențimii ardelene — un exemplu ales fără multă zăbavă — trăiește parcă din nostalgia trecutului, neputînd să găsească forme adecvate nici pentru atragerea unui număr sporit de susținători-cotizanți, nici pentru întărirea responsabilității sportivilor, unora dintre ei părîndu-li-se că onoarea de a purta culorile „U"-ului este un fapt oarecare.

Totuși, în virtutea tradiției, în Napoca universitară, sportivii-studenți se simt încă solidarizați de mîndria apartenenței la un club vechi și renumit, care a cultivat întotdeauna spiritul patriotic, respectul adversarului, puritatea competiției sportive, dîrzenia și curajul, manifestînd o egală atenție pentru realizarea tinerilor ca sportivi și ca cetățeni.

La Cluj, „U" își trimite întotdeauna la întrecere reprezentanții în acordurile imnului sportiv propriu, care unește și înflăcărează, echipîndu-i în tradiționalele **culori alb-negru,** simbol — recunoscut pe toate stadioanele țării — al perenității clubului.

Din păcate, în alte părți, chiar și la cluburi care numără sute de sportivi și care nu se sfiesc să se laude — adesea pe bună dreptate — cu performanțele lor, simțul tradiției și atașamentului în interiorul clubului este diluat: nu există un imn, echipele își schimbă culorile de la o duminică la alta, iar sportivii practică față de club sentimente pasagere, limitate la relațiile

I. MITROFAN

(Continuare în pag. a 2-a)

POVESTEA MIILOR DE PITICI ȘI A CASTELULUI LOR DE IARNĂ

...Parcă o ursitoare hărăzise minunatului Parc al Pionierilor din Constanța ca din primăvară și pînă în toamnă, pe acest platou să se audă doar risete de copii, să fie veselie și viață, iar toamna și iarna să rămînă părăsit. Și, cît era vreme bună, mii de copii — pionieri și școlari — invadau acest adevărat complex sportiv al cravatelor roșii. Aveau tot ce le era necesar pentru a juca tenis, volei, handbal, fotbal, aveau un rachetodrom, o pistă de carting, bază nautică. De dimineața pînă seara, aici, în aer liber și soare, era numai clinchet de voci, viață, sport, fericire. Totul dura însă pînă ce frunzele rugineau și... încet-încet, se stingea totul. Sub ploi reci și zăpadă, parcul era stăpînit de tăcere, timp de cîteva luni.

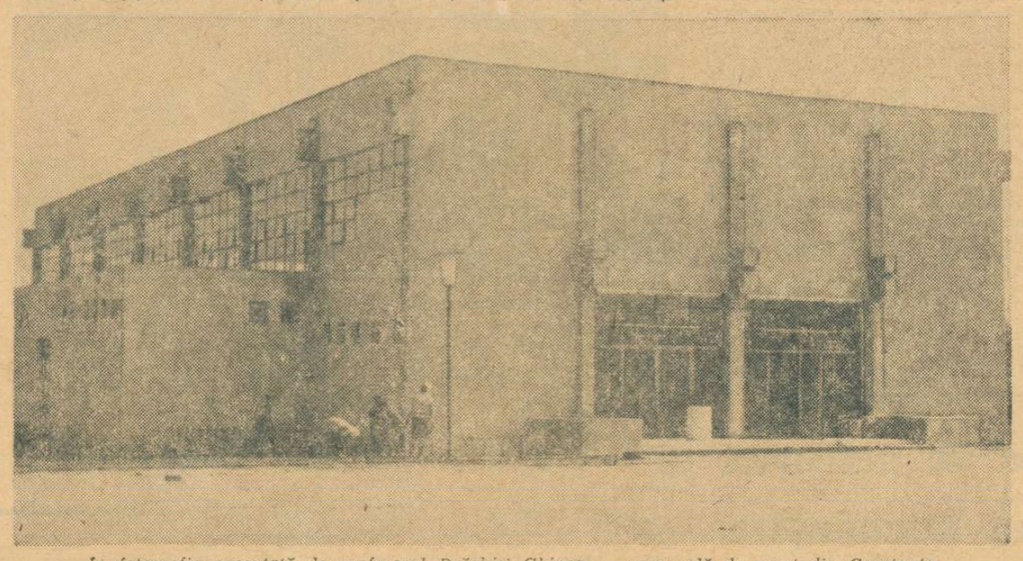

În fotografia executată de profesorul Drăghici Ghinea — noua sală de sport din Constanța

AU APĂRUT MII DE PITICI...

...Dar, tot ca într-o poveste, au apărut, ca din pămînt, mii de pitici, voinici și harnici, dornici să schimbe ursita parcului. Cîți? Vreo 60.000 de pionieri și școlari. De unde? Cine mai știe... De pretutindeni din orașul Constanța, din Hîrșova sau Măcin, Babadag sau Murfatlar. Piticii voinici au început să lucreze cu spor, întocmai furnicilor și albinelor. Unii au început să strîngă maculatură și deșeuri, alții plante medicinale. Dar cîte nu s-au făcut. Au colectat sticle și borcane goale, au dat serbări pionierești, au prestat mii de ore de muncă în agricultură, dar, mai ales, au lucrat în parcul lor săpînd, cărînd pămînt, aducînd materiale ș.a. Ceea ce au făcut poate fi evaluat la aproape 3 milioane lei. Cu care — avînd sprijinul organizației pionierilor din Constanța, a organelor de partid și de stat, C.J.E.F.S. Constanța, Trustul de construcții locale, Întreprinderea de construcții hidrotehnice, Întreprinderea de prefabricate și materiale de construcții, D.S.A.P.C., Întreprinderea județeană

Modesto FERRARINI

(Continuare în pag. a 2-a)

PARCUL PIONIERILOR CUPRINDE:

• Un teren, gazonat, de fotbal • Două terenuri de mini-fotbal (unul gazonat, altul cu zgură) • Patru terenuri de tenis de cimp • Două terenuri de volei, două de baschet și două de handbal redus • Un rachetodrom — pistă de încercare pentru aero și rachetomodele • O pistă de carting, asfaltată • Pistă de popice • Bază nautică (cu hangar și atelier de reparații) • Sală de sport • Un parc de distracții (cu leagăne, roți de joacă pentru copii ș.a.) • Sat de vacanță (cu căsuțe de camping și loc rezervat pentru corturi) • Teatru în aer liber (1 000 de locuri).

Totul — prin efortul și contribuția pionierilor și școlarilor din județ — în valoare de circa 7 000 000 lei.

ȘAHISTELE ÎN FAȚA UNUI NOU TEST

De mîine, la Brașov, echipa feminină de șah a României susține o nouă întîlnire internațională avînd drept adversară formația Poloniei.

Meciul acesta se înscrie în amplul program de pregătire și verificare preconizat în vederea unei cît mai bune reprezentări la Olimpiada de anul viitor, programată la Skoplje, în Iugoslavia.

În vederea partidei de la Brașov (care se va desfășura la 6 mese, sistem Scheweningen), antrenorul emerit Sergiu Samarian menține echipa care a învins cu cîteva zile în urmă Ungaria, la Cluj. O singură absență: Alexandra Nicolau — indisponibilă. Așadar, vor juca: **Elisabeta Polihroniade, Gertrude Baumstarck, Suzana Makai, Margareta Teodorescu, Rodica Reicher și Margareta Juncu.**

Oaspetele alcătuiesc o formație redutabilă, bine cotată în arena internațională. Adversarele jucătoarelor noastre vor fi **Krystina Radzikowska, Mira Litmanowicz** (maestre internaționale), **Jolanta Szota** (clasată pe locul V—VI în turneul internațional de la Brașov), **Hanja Erenska** (campioana Poloniei), **Ana Jurczinska** și **Helena Rybarska.**

Întîlnirea se anunță, deci, interesantă și echilibrată. Prin prisma valorilor individuale aliniate în cele două formații, reprezentativa română pornește — totuși — favorită. De la șahistele noastre așteptăm, însă, nu numai un scor favorabil, ci și o evoluție tehnică superioară, partide bune, la înălțimea prestigiului de care se bucură.

Victoria generală a „internaționalelor" de atletism!

Campionatele internaționale de atletism ale României se înscriu astăzi printre competițiile cu cea mai mare tradiție nu numai din țara noastră, ci și, în general, din lumea atletismului. Faptul că s-a ajuns la cea de a XX-a ediție, atestă seriozitatea cu care este privit în România acest sport al sporturilor, simpatia de care se bucură în rîndul maselor de iubitori ai atletismului, precum și prestigiul pe care și l-a creat în arena internațională. O mărturie elocventă este și aceea că la invitațiile trimise în acest an de federația noastră de specialitate au răspuns favorabil 17 foruri naționale atletice.

Din păcate, vremea n-a fost un aliat al concurenților. În ambele zile de întreceri a plouat (în cea de a doua de la primul și pînă la ultimul minut al întrecerilor!), a fost frig, a bătut vîntul. Și la alte ediții ale „internaționalelor" a plouat, dar niciodată ca acum, fără întrerupere. Desigur, condițiile atmosferice nefavorabile și-au pus amprenta pe întreaga desfășurare a concursului, ceea ce face foarte dificil — dacă nu chiar imposibil — de evaluat nivelul tehnic al întrecerilor.

DOUĂ ASPECTE PREGNANTE

Disputate în condițiile amintite, întrecerile celei de a XX-a ediții a Campionatelor internaționale ne-au relevat două aspecte deosebit de prețioase. Primul dintre ele se referă la spectatori. Duminică, îndeosebi, ne-a impresionat afluxul iubitorilor de atletism spre stadionul Republicii pentru că ploua torențial și, mai ales, pentru că nu exista nici măcar certitudinea că probele se vor desfășura. Cei peste 1 000 de bucureșteni care și-au părăsit tihna casei — ignorînd și faptul că disputele erau televizate — pentru a fi alături de sportivi, ne-au confirmat încă o dată că atletismul este un sport care pasionează, că el are — în orice condiții — adepți statornici. Cel de al doilea aspect relevat de „internaționale" este seriozitatea exemplară a tuturor participanților. Deși condițiile erau vitrege, ei au cerut să concureze, au făcut totul cu maximum de concentrare și eforturi, s-au luptat pînă la ultima picătură de energie pentru a obține — în materie de performanță — tot ce se putea. Este un exemplu care trebuie aplaudat și urmat.

Ne-a impresionat, de asemenea, efortul arbitrilor care — chiar mai mult decît concurenții — au suportat din plin efectele neplăcute ale vremii defavorabile.

ALERGĂTORII PE PRIMUL PLAN

Spuneam la începutul comentariului nostru că este dificil de apreciat valoarea generală a concursului, desfășurarea probelor fiind profund afectată de intemperii. Cu toate acestea, putem acorda — fără teama de a exagera — calificativul remarcabil unora dintre performanțele realizate de participanții la ediția jubiliară a „internaționalelor". Lista acestora este deschisă — indiscutabil — de noul record național la 800 m (2:01,4) realizat de **Ileana Silai.** În continuare, 12,9 s pe 100 mg, perfor-

Romeo VILARA
Hristache NAUM

(Continuare în pag. a 4-a)

Olimpia Cataramă a obținut un rezultat meritoriu la aruncarea discului

Campionatele naționale de parașutism

Întreceri viu disputate — rezultate de valoare mondială

După o întrerupere de patru zile, din cauza condițiilor atmosferice improprii, ieri s-a desfășurat cea de-a patra manșă a primei probe — salt individual de la 1 000 m cu deschidere întîrziată pînă la 10 secunde și aterizare la punct fix. Întrecerile, viu disputate, au prilejuit unui număr de patru sportivi egalarea recordului mondial.

În continuare, s-a disputat prima manșă din cadrul probei a doua a campionatelor — salt de la 2 000 m cu deschidere întîrziată pînă la 30 de secunde și acrobație. Astăzi, de la orele 9, pe aerodromul București-Clinceni continuă întrecerile.

REZULTATE TEHNICE

PROBA I (după patru manșe) MASCULIN: 1. Ilie Neagu (Aeroclubul Aurel Vlaicu București) 0,03 (0,00; 0,00; 0,12 — **record mondial egalat**), 2. Ionel Iordănescu (Aeroclubul Aurel Vlaicu București) 0,11. 3. Florea Todoran (Aeroclubul Brașov) 0,20 (0,00; 0,33; 0,00; 0,00 — **record mondial egalat**), 4. Vasile Stan (Aeroclubul Ploiești) 0,43, 5. Nicolae Bucurenciu (Aeroclubul Brașov) 0,44 6. Cornel Limbășan (Aeroclubul Brașov) 0,54; 7. Ștefan Nița (Aeroclubul Ploiești) 0,73. 8 Traian Surariu (Aeroclubul Brașov) 0,93, 9. Emil Dumitrașcu (Aeroclubul Aurel Vlaicu București) 0,99 (0,03; 0,00; 0,00; 3,88 — **record mondial egalat**), 10. Nicolae Mirică (A.S. Șoimii Buzău) 1,05. FEMININ: Eva Balogh (Aeroclubul Tg. Mureș) 0,96, 2. Maria Sasu (Aeroclubul Aurel Vlaicu București) 1,43. 3. Maria Iordănescu (Aeroclubul Aurel Vlaicu București) 2,10 (0,00; 0,00; 1,43; 7,07 — **record mondial egalat**).

PROBA A II-A (prima manșă) MASCULIN: 1. Ilie Neagu (Aeroclubul Aurel Vlaicu București) 8,6, 2. Ion Bucurescu (Aeroclubul Ploiești) 9,4, 3. Ștefan Nița (Aeroclubul Ploiești) 9,9. FEMININ: 1. Florica Uță (Aeroclubul Aurel Vlaicu București) 8,6, 2. Eva Balogh (Aeroclubul Tg. Mureș) 9,7, 3. Victoria Leonida (Aeroclubul Ploiești) 10,2.

Dinu COSTESCU

Miercuri, joi și vineri, în sala Floreasca

PRIMUL TURNEU DE SALĂ AL ECHIPELOR FEMININE DE HANDBAL DIN DIVIZIA A

SIMONA ARGHIR
(„U" București)

CRISTINA METZENRATH
(„U" Timișoara)

De mîine, iubitorii handbalului din Capitală vor fi martorii primului turneu de sală al echipelor feminine de divizia A. Miercuri, joi și vineri, sala Floreasca va găzdui 15 meciuri contînd pentru primele trei etape ale turului doi, astfel că le vom putea vedea evoluînd într-o suită de partide pe cele mai bune formații ale handbalului nostru, pe jucătoarele selecționate în lotul național.

Programul desfășurării turneului este următorul: **MIERCURI — ora 15,** Universitatea Cluj — Mureșul Tg. Mureș; **16,10,** Rulmentul Brașov — Confecția București; **17,20,** Universitatea Timișoara — Voința Odorhei; **18,30,** Textila Buhuși — I.E.F.S.; **19,40** Rapid — Universitatea București; **JOI** (la aceleași ore) — Voința Odorhei — Textila Buhuși; Confecția — Universitatea Cluj; Universitatea București — Rulmentul Brașov; I.E.F.S. — Rapid; Mureșul Tg. Mureș — Universitatea Timișoara; **VINERI** (la aceleași ore) — Rulmentul — Universitatea Cluj; Textila Buhuși — Mureșul Tg. Mureș; Universitatea Timișoara — Confecția; Universitatea București — I.E.F.S.; Rapid — Voința Odorhei.

Înaintea primului turneu de sală, clasamentul diviziei A la handbal feminin se prezintă astfel:

1. UNIV. TIMIȘOARA	6	5	0	1	109—61	10
2. Univ. București	6	4	1	1	88—64	9
3. Mureșul Tg. Mureș	6	4	1	1	72—56	9
4. I.E.F.S.	6	4	0	2	59—51	8
5. Textila Buhuși	6	3	1	2	69—65	7
6. Rulmentul Brașov	6	2	1	3	73—88	5
7. Voința Odorhei	6	2	0	4	55—63	4
8. Confecția	6	1	2	3	62—89	4
9. Rapid	6	1	1	4	52—60	3
10. U. Cluj	6	0	1	5	52—94	1

Primul și singurul turneu de sală care se dispută anul acesta în campionatul feminin are o dublă semnificație. Cea dintîi este disputa pentru acumularea punctelor și asigurarea unui loc fruntaș în ierarhia națională, iar cea de a doua verificarea potențialului sportivelor selecționate în lotul național care — nu peste multă vreme — își vor începe pregătirile în vederea participării la turneul final al campionatului mondial (11—19 decembrie, în Olanda).

Echipa națională de fotbal a plecat la Helsinki

Dialoguri fugare, pe aeroportul Otopeni, cu purtătorii speranțelor noastre în partida de miercuri

Echipa națională de fotbal a plecat aseară la Helsinki. La aeroportul internațional Otopeni, de unde, la ora 18, s-a îmbarcat la bordul unui avion special, ea a fost condusă de cîteva zeci de suporteri (sperăm ca la sosire numărul lor să fie mai mare!), de rudele și prietenii jucătorilor.

Am legat dialoguri, fugare, cu majoritatea jucătorilor. Toți cei cu care am stat de vorbă ne-au mărturisit că meciul de mîine seară se anunță foarte dificil, dar că victoria nu poate „trage" decît în tabăra noastră. Am remarcat, cu acest prilej, la jucătorii noștri un optimism robust, însă lucid, calculat.

Lupescu crede că partida va fi cîștigată de formația noastră, cu scorul de 2—0. „Noi, apărătorii, ne-am luat angajamentul de a nu primi gol. Totul depinde de felul cum se va desfășura atacul". Ne cerem scuze și îl „răpim", de lîngă soție, pentru cîteva minute, pe Neagu, cel pe umerii căruia apasă, în principal, responsabilitatea înscrierii golurilor. **„Mă simt în formă și promit să-l înving de două ori pe portarul finlandez. Victoria nu ne poate scăpa..."**

Dembrovschi spune că echipa noastră nu trebuie să intre în panică în eventualitatea că nu va reuși să deschidă scorul repede. Ne trebuie calm răbdare, putere de concentrare.

Radu Nunweiller vrea să facă un joc foarte bun la Helsinki pentru a justifica și răsplăti încrederea antrenorilor care l-au inclus în „11"-le de bază. Își dorește mult să înscrie un gol, așa cum a făcut-o astă toamnă în partida tur de la București.

Ozon, antrenorul secund, ne-a încredințat o declarație diplomatică bazată pe un raționament simplu: „Cu cît înaintarea va rata mai puține ocazii, cu atît scorul va fi mai mare..."

D. V.

★

Delegația, condusă de tovarășul Ion Șiclovan, vicepreședinte al F.R.F., este alcătuită din antrenorii Angelo Niculescu și Titus Ozon și din jucătorii Răducanu, Adamache, Sătmăreanu, Lupescu, Dinu, Mocanu, Vlad, Dumitru, Radu Nunweiller, Vigu, Anca, Lucescu, Dembrovschi, Neagu, Iordănescu, Tătaru și Pantea. Au mai făcut, de asemenea, deplasarea dr. Dumitru Tomescu și masorul Andrei Tudose.

★

După 3 ore de zbor pe ruta București — Budapesta — Varșovia — Gdansk, lotul reprezentativ al României a sosit în capitala Finlandei. Pe aeroport, delegația fotbaliștilor noștri a fost primită de membri ai federației finlandeze de fotbal și de numeroși ziariști. Lotul român are drept reședință hotelul Marski din Helsinki.

AU FOST ALCĂTUITE ECHIPELE DE SENIORI ȘI DE TINERET ALE FINLANDEI

SENIORI: Naehman — Suomalainen, Saviomaa, Maekinen, Ramta, Toivanen, Heikkilae, Toivola, Rahja, Nikkanen, Lindholm.

TINERET: Miskola — Vihtilae, Nieminen, Erikson, Kautonen, Afikainen, Lehtinen, Raatikainen, Bergstroem, Kallio, Huhti.

Jucătorii lotului național, cu puțin timp înaintea decolării avionului spre Helsinki. În mijlocul lor, președintele F.R. Fotbal, tov. Mircea Angelescu care i-a condus pe tricolori la aeroport. Foto: B. VASILE

LA CAMPIONATELE EUROPENE DE VOLEI

ANTRENORII ECHIPELOR ROMÂNE SPERĂ ÎN COMPORTĂRI BUNE ȘI ÎN CALIFICARE LA J.O.

Astăzi, de dimineață, părăsesc Capitala, îndreptîndu-se spre Torino, și Reggio Emilia, loturile reprezentative de volei ale României care urmează să participe la cea de a opta ediție a campionatelor europene (23 septembrie — 1 octombrie).

Înaintea plecării am cerut antrenorilor echipelor noastre să-și exprime părerile în legătură cu șansele pe care acestea le au în competiția continentală, al cărei start este prevăzut pentru joi seara în nouă orașe italiene.

Am acordat prioritate antrenorilor lotului feminin, pe care îl așteaptă o misiune dificilă, aceea de a nu scăpa ultima șansă de calificare, cu prilejul europenelor, pentru Olimpiada de la München. Echipa trebuie să ocupe o poziție mai bună decît R.D.G. și Iugoslavia (în serie), Cehoslovacia, Bulgaria, Polonia (în turneul final pentru locurile 1—6).

NICOLAE MEADU (antrenor secund): „Mergem cu fruntea sus la Reggio Emilia, cu dorința de a ne califica în turneul pentru locul 1—6. Între finaliste, avem ca obiectiv principal meciul cu Cehoslovacia, pe care sperăm să-l cîștigăm. În ce privește partidele cu Bulgaria și Polonia, avem prima șansă, echipa noastră fiind superioară. Calificarea depinde, deci, de meciul cu Cehoslovacia. Bineînțeles, noi vom forța și în întîlnirile cu Ungaria (pe care o consider însă de foarte bună valoare, aproape egală cu voleibalistele sovietice) și cu U.R.S.S.".

NICOLAE ROIBESCU (antrenor principal): „La ora actuală echipa este în formă bună și sperăm să ajungem în primul turneu final, unde vom aborda fiecare întîlnire cu dorința victoriei, pentru că obținerea mandatului pentru München va depinde și de rezultatele

Aurelian BREBEANU

(Continuare în pag. a 4-a)

Frumoasa comportare a luptătorilor români

4 locuri I la seniori, 2 locuri I la juniori, în concursul de la Razgrad

SOFIA. — În cadrul concursului internațional de lupte libere de la Razgrad, sportivii români au avut o frumoasă comportare. Astfel, în concursul rezervat seniorilor, **Constantin Moldovan, Gheorghe Ciuntu, Ion Bogdan și Teodor Balaș** au ocupat primele locuri, iar la juniori, **Marin Pîrcălab** și **Lup Ioan** s-au clasat, de asemenea, pe primul loc.

Prim plan

TOMA OVICI

S-a născut la Tg. Mureș, la 31 mai 1949. La vîrsta de 7 ani a început să practice tenisul, la clubul sportiv Mureșul, sub supravegherea antrenorului Tiberiu Ovici. În perioada cît și-a satisfăcut stagiul militar (1967—1969) a activat în cadrul clubului Steaua. Din primăvara acestui an a devenit membru al clubului Progresul. A debutat într-o competiție oficială la vîrsta de 10 ani cu ocazia ediției din 1959 a „cupei Dr. Petru Groza". La vîrsta de 16 ani a obținut categoria I de clasificare. În competițiile de peste hotare a participat la campionate internaționale ale Poloniei și ale Bulgariei, ocupînd locuri fruntașe.

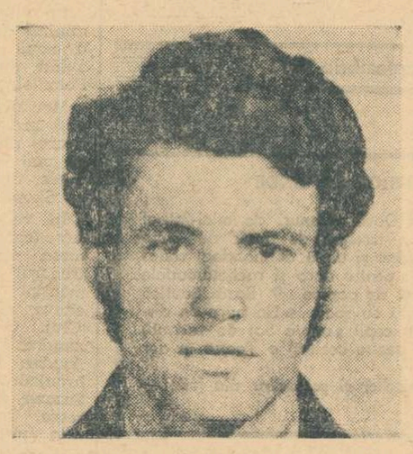

Toma Ovici încearcă de cîțiva ani să se afirme în ierarhia tenisului nostru. Dacă nu reușise aceasta pînă de curînd, explicația trebuie căutată în primul rînd în faptul că într-o vreme el nu acorda atenția necesară antrenamentelor specifice și pregătirii fizice. Talentul indiscutabil de care dispune îi dă totuși dreptul să intre în plutonul fruntaș al tenisului chiar dacă de la primele sale starturi au trecut ani buni. Alți colegi de-ai săi au evoluat mai rapid, s-au afirmat deja.

Ambiția, dorința de a urca în vîrful piramidei, s-au trezit în conștiința tînărului tenismen și din acel moment Ovici s-a dedicat antrenamentelor cu o putere de muncă de invidiat. Rezultatele — firești, de altfel — nu au întîrziat să apară. O dată cu ediția din acest an a campionatului pe echipe, el a făcut pasul de mult așteptat, cîștigînd întîlniri prețioase pentru palmaresul său: l-a învins pe Constantin Popovici (de 3 ori), pe Sever Dron, pe Petre Mărmureanu și pe Ion Santei — toți acești tenismeni ocupînd locuri superioare față de el în clasamentul oficial pe anul 1970 al Federației române de tenis.

Ovici dispune de un joc complet, dar excelează în loviturile „scurte" din care cîștigă puncte aproape întotdeauna. Este un bun tactician, un jucător care știe să „gîndească" pe terenul de tenis.

(I. G.)

CAMPIONATUL EUROPEAN DE BASCHET

PREGĂTIREA FIZICĂ A FOST DETERMINANTĂ ÎN IERARHIZAREA FINALĂ

ESSEN, 20 (prin telefon). Deși țara organizatoare, R. F. a Germaniei, nu are tradiție puternică în baschet, a XVII-a ediție a campionatului european de seniori s-a bucurat de condiții foarte bune de desfășurare, fapt apreciat de toate delegațiile participante.

În general, întrecerile au arătat că există o departajare valorică în trei categorii: prima a echipelor U.R.S.S. și Iugoslaviei, net superioare celorlalte, a doua alcătuită din selecționatele Italiei, Poloniei, Cehoslvaciei și Bulgariei, a treia formată din celelalte team-uri (printre care și al României) între care există un sensibil echilibru. Clasamentul final al campionatului european exprimă corect potențialul actual al echipelor și, în acest sens, trebuie subliniat saltul baschetbaliștilor italieni, clasați pentru prima dată pe locul trei. Mai trebuie remarcată buna comportare a sportivilor polonezi, foarte tineri și cu mari perspective, precum și evoluția promițătoare a formației R.F. a Germaniei.

Tot ca observație generală, trebuie spus că această ediție a „europenelor" nu a reliefat noutăți în domeniul tacticii. S-au observat, însă, sporirea substanțială a siguranței acțiunilor, creșterea evidentă a preciziei în aruncările la coș, faptul că inspirația și fantezia își găsesc tot mai puțin loc. În apărare, toate echipele bune folosesc numai sistemul om la om, foarte activ pînă la limita de unde se poate arunca la coș. U.R.S.S., Iugoslavia, Italia, Polonia și Cehoslovacia au utilizat doar „om la om". Presingul a apărut cînd și cînd, în finalurile partidelor, de cele mai multe ori tardiv și fără a „întoarce" rezultatele, ceea ce denotă că această variantă a sistemului „om la om" nu a fost pregătită în mod special ca o armă de apărare. Vom mai remarca, la acest capitol, influența gabaritului (și deci nu numai a taliei), care dă un plus de tărie defensivei. Contraatacurile au fost sporadice, la majoritatea echipelor. În atac, însă, deși se spune că se joacă simplu (acțiuni între doi-trei jucători), s-a văzut clar că în meciurile decisive, între formații de forțe egale, acțiunile bine gîndite în cadrul sistemului de joc sînt determinante, așa cum s-a petrecut în întîlnirea U.R.S.S.—Iugoslavia.

Chivulescu a izbutit să străpungă întreaga apărare adversă și va înscrie. Față de meciul România — U.R.S.S. Foto: DRAGOȘ NEAGU

Pivoții au rămas oamenii de bază, realizatori și recuperatori, „Capacele" și intervențiile la mingi au căpătat o frecvență impresionantă, împiedicînd înscrierea multor coșuri „gata făcute". „8"-ul a fost reactualizat! Chiar selecționata U.R.S.S. l-a folosit ca mijloc de circulație și de demarcare pentru facilitarea aruncărilor la coș. Datorită luptei pentru recuperări, în care sînt angrenați doi, trei și chiar patru jucători, echilibrul defensiv a trecut pe planul secund, fiind „asigurat" deseori de un singur baschetbalist. În sfîrșit, mai trebuie spus că în domeniul procedeelor tehnice nu a apărut nimic nou, dar ceea ce se cunoaște este foarte bine pus la punct.

Esențial în întreaga desfășurare a campionatului european ni s-a părut pregătirea fizică, sub toate aspectele, care a avut un cuvînt hotărîtor. Sportivii sovietici au încheiat competiția la fel de vioi cum au început-o, și un jucător ca Paulauskas, căruia i s-a decernat titlul de onoare de cel mai bun baschetbalist al „europenelor", a terminat întrecerea fără a manifesta nici urmă de oboseală. Pregătirea fizică excepțională, ca și omogenitatea lotului (bineînțeles, la un nivel înalt), au permis antrenorului Kondrașin să folosească, în toate întîlnirile, aproape toți jucătorii, păstrînd astfel prospețimea formației pe teren.

Despre echipa română trebuie spus că o lipsă mai veche a ei, insuficiența rezistență, a împiedicat-o să joace bine în ultimele partide. Oboseala s-a făcut din plin simțită în meciurile cu Cehoslovacia și Spania (al doilea), deoarece jucătorii de „cimp" au trebuit să depună eforturi duble pentru a suplini evoluția mediocră și, uneori, slabă a celor înalți, lipsiți de eficacitate în fața coșului și dominați la recuperări. Sîntem convinși, însă, că evoluția lotului român va face obiectul unei discuții mai ample în rîndul tehnicienilor noștri.

ALEXANDRU POPESCU
antrenor emerit

UN FRUMOS SUCCES AL JUNIORILOR

CAMPIONI BALCANICI LA POLO DUPĂ O FINALĂ DRAMATICĂ

„Neparticiparea noastră la concursul de înot a fost o mare greșeală" — declară C. MIHAI, secretarul general al F.R.N.

În dorința de a contribui continuu la dezvoltarea natației în Balcani, federațiile de specialitate din Bulgaria, Grecia, Iugoslavia, Turcia și România au hotărît, încă de anul trecut, să organizeze J.B. pentru juniori cu limite de vîrstă: 16 ani pentru înotători și săritori, și 20 de ani pentru jucătorii de polo. Și la prima lor ediție, întrecerile găzduite săptămîna trecută de piscina olimpică din Atena au cunoscut un frumos succes, justificînd pe deplin eforturile făcute de gazde.

Rezultatele se cunosc: sportivii greci, o adevărată revelație, au dominat concursul de înot, ocupînd primul loc în clasament, înaintea echipelor Iugoslaviei și Bulgariei, iar în turneul de polo, selecționata României, imitînd performanța seniorilor, a cucerit medalia de aur.

„Organizare excelentă, rezultate de bună valoare — iată cum ne-a caracterizat, în cîteva cuvinte, tov. C. Mihai, secretar general al F.R.N., festivalul balcanic al nației desfășurat la Atena. Am asistat la o competiție minunată și păstrez regretul de a nu fi plecat la aceste întreceri și cu o echipă de înot. Absența, de pe blocstarturi, a sportivilor români, care dețin supremația în Balcani, a stîrnit o totală nedumerire, și sincer să vă spun nu mi-a fost ușor să explic acest forfait. Este suficient să amintesc că Anca Groza, Eugenia Cristescu, Lavinia Donia și Anca Georgescu ar fi putut cîștiga absolut toate titlurile puse în joc. Același lucru l-am fi realizat și cu Wetterneck, T. Nicolae sau Oprițescu. A fost o mare greșeală a federației noastre de specialitate, care provine din lipsa de încredere în posibilitățile tinerilor noștri sportivi. Vreau să cred că va fi ultima de acest gen..."

Confirmînd valoarea subliniată din plin la „Cupa Prietenia" (locul II), sau în cadrul campionatului european (locul IV), echipa de polo a juniorilor noștri a cîștigat, e drept la mare luptă, primul titlu balcanic. Amănunte asupra finalului de-a dreptul dramatic al acestui turneu ne-au fost oferite de ex-internaționalul Alexandru Bădiță, unul dintre antrenorii echipei:

„Superioară din punct de vedere tehnic și tactic, echipa română a cîștigat destul de ușor primele două meciuri: 9—4 cu Bulgaria și 5—4 cu Iugoslavia. Același lucru l-a realizat și formația greacă (pregătită de fostul internațional iugoslav Ivo Trumbici): 8—5 cu Iugoslavia și 6—3 cu Bulgaria. Înaintea meciului decisiv — cu formația Greciei — desfășurat în fața a peste 3 000 de spectatori entuziaști, ambele echipe dețineau un număr de puncte egal și un golaveraj (14—8) asemănător. În acest joc, extrem de pasionant, băieții noștri au jucat excelent împotriva unei formații susținute continuu de spectatori, dar și favorizată de o serie de decizii părtinitoare ale arbitrului iugoslav Knezevici, care a dictat împotriva noastră 17 eliminări! Așadar, mai mult de jumătate din timpul de joc efectiv am evoluat în inferioritate numerică. În ciuda acestui lucru, am avut inițiativa în permanență, iar cu 5 secunde înainte de sfîrșitul timpului regulamentar de joc conduceam cu 3—2. Un gest nesportiv al lui Cocora (care l-a atras eliminarea din joc) a permis gazdelor să egalize în extremis (3—3).

Au urmat două prelungiri de cîte trei minute; am condus cu 4—3, după care adversarii au preluat avantajul: 5—4, iar la sfîrșit din nou egalitate (5—5). Apoi, alte două prelungiri. În prima nu s-a înscris nimic, iar în cea următoare, cînd apelasem la ultimele rezerve (aveam trei jucători eliminați definitiv pentru trei greșeli personale), Frîncu a înscris de două ori (7—5). La această situație, o nouă eliminare (a 16-a) și sîntem nevoiți să introducem în teren portarul de rezervă (Stancu). Acesta a intrat în joc fără cașchetă regulamentară și sîntem sancționați cu un 4 metri, transformat (7—6). Tensiunea întrecerii a atins punctul maxim în ultimul minut, cînd o nouă eliminare (!) ne-a obligat să rămînem în inferioritate numerică definitiv. Dacă formația greacă ar fi egalat în următoarele două prelungiri am fi fost victime sigure. Dar jucătorii rămași în teren au înotat formidabil, nu au cedat balonul nici un moment adversarilor și sirena finală i-a găsit cu un gol în avantaj. Și, astfel, am cîștigat primul turneu balcanic al juniorilor".

— a. v. —

HANDBAL

CE SE ÎNTÎMPLĂ CU ECHIPA FEMININĂ RAPID BUCUREȘTI?

Campionatul feminin de handbal, diviziа A, a debutat cu multe surprize, unele plăcute (vezi nivelul în evidentă ascensiune al formațiilor Universitatea Timișoara, Universitatea București, I.E.F.S., Mureșul Tg. Mureș, inițiza de cadre talentate, un mei mare echilibru al valorilor individuale în unele formații etc.), dar altele nefavorabile dezvoltării acestui sport în țara noastră. Printre cele din urmă se situează și comportarea mai mult decît modestă a echipei Rapid București.

Avînd o bogată tradiție (echipa din Giulești a cucerit cîndva „Cupa campionilor europeni" și a dat „team-ului de aur" componente de certă clasă), formația Rapid a însemnat — și ar mai putea să însemne — „ceva" pentru sportul cu mingea mică de la noi. În calea progresului firesc se interpun însă niște obstacole pe care am încercat să le depistăm. Se impunea acest lucru, întrucît echipa antrenorului Pompiliu Simion jucase bine în ultima parte a campionatului din 1969—1970, toată lumea regretînd căderea în B și socotind-o un real ghinion. În anul competițional care a urmat, feroviarele au străluci în diviziа secundă, cucerind detașat dreptul de a reveni pe prima scenă a handbalului feminin românesc. Și, contrar tuturor așteptărilor, primele evoluții ale Rapidului în cea de a XIV-a ediție a campionatului au dezluzionat, însuccesele repetîndu-se în mod îngrijorător.

CE SE ÎNTÎMPLĂ, DECI, CU RAPIDUL? La această întrebare am solicitat și am obținut răspuns de la antrenorul prof. POMPILIU SIMION, jucătoarele MARIA BUZAȘ, ELENA GHEORGHE și de la vicepreședintele clubului Rapid, prof. FLORIN JIPA.

PROF. POMPILIU SIMION: **„Pregătirea echipei pentru noul campionat nu s-a putut face la nivelul exigențelor diviziei A. La revenirea mea de la lotul republican (5 august), am fost anunțat că nu voi mai putea conduce echipa, întrucît am fost înlocuit. Fetele — majoritatea crescute (în handbal, firește) de mine — n-au acceptat situația și mi s-a cerut să revin. Am solicitat clubului o ședință de secție la care să participe și conducerea Rapidului. N-a fost convocată. De aceea, n-a putut fi elucidată nici problema „statutului special" al Anei Stark-Stănișel, au continuat disensiunile care au dus la destrămarea unității sufletești a echipei, la părăsirea formației de către Ana Stark-Stănișel. Am ajuns în situația ca la meciul cu Voința Odorhei să pot aduna cu mare greutate 7 jucătoare! În condițiile pe care le-am expus, am jucat în primele 4 etape meciuri de o mare dificultate: cu Universitatea București, I.E.F.S., Voința Odorhei și Mureșul Tg. Mureș, toate aspirante la primele trei locuri ale campionatului...**

Am început, apoi, să ne revenim: meci egal cu Confecția, victorie la scor, în deplasare, la Universitatea Cluj. Rapid va rămîne în diviziа A și va progresa, cu toate că are numai jucătoare de valoare medie, pentru că fetele vor să muncească, sînt ferm hotărîte să se pregătească conștiincios".

MARIA BUZAȘ: **„Nu ne-am pregătit suficient pentru campionat, îndeosebi la capitolul intensitate. În loc de antrenamente ne-am certat între noi, fiindcă în echipă avem mai multe... echipe. Ana Stark-Stănișel ne lipsește ca jucătoare, dar ca om n-avem de ce s-o regretăm. Rapid va merge din ce în ce mai bine, va reveni la nivelul cunoscut și-l va întrece pentru că acum ne putem pregăti în liniște".**

ELENA GHEORGHE: **„N-am putut suporta situația de a ne fi înlăturat antrenorul pe motivul că nu mai este nevoie de el, întrucît n-a făcut nimic pentru club. Noi știm foarte bine cît și cum a muncit, de aceea îl respectăm și-l stimăm. Disensiunile din sînul echipei — cauzate de Ana Stark-Stănișel care ne jignea — s-au stins, astfel că acum putem să ne canalizăm întreaga energie spre pregătirea continuă și conștiincioasă".**

PROF. FLORIN JIPA: **„Valoarea echipei noastre a coborît în anul cît a jucat în B, diviziе care are un nivel foarte scăzut. Pregătirile în timpul evoluției în diviziа secundă trebuiau să se ridice la nivelul pretențiilor din diviziа A. Lucrul acesta a fost înțeles și nu prea. Jocul cu Universitatea București — pe care l-am pierdut în ultimele minute — a fost un șoc puternic, ale cărui efecte negative s-au repercutat și asupra meciurilor cu I.E.F.S. și Voința Odorhei. Trecerea de la B la A comportă unele sacrificii și va mai trece timp pînă ce Rapidul va intra în noul ritm. Cele 6 meciuri au rodat întrucîtva echipa și în turneul de sală sperăm să obținem 3 puncte în 3 partide grele: cu U. București, I.E.F.S. și Voința Odorhei. Nu avem individualități, jucătoare care să realizeze. Poate că junioara Amarandei va fi, în viitor, vedeta noastră".**

Au existat, așadar, și poate că mai există (serios atenuate) disensiuni. Ele, în primul rînd, au împiedicat asupra progresului, au influențat negativ evoluția echipei. Aplanîndu-se conflictele Stănișel-antrenor și Stănișei-echipă s-a readus liniștea în colectiv, s-a creat, din nou, climatul de muncă serioasă, s-a reaprins dorința obținerii victoriilor. Poate că ar fi fost necesar (și mai este încă) să se facă mai mult și mai ferm simțit ajutorul multilateral al conducerii clubului, al tov. prof. Florin Jipa, om cu mare experiență, cu pricepere și pasiune pentru dezvoltarea handbalului în clubul feroviar. Există, desigur, o problemă a antrenorilor de club care funcționează la lotul național, Clubului, echipele acestora au de suferit în unele perioade dacă nu se asigură un schimb de ștafetă omogen. Este cazul și la Rapid. Forțele acestuia sînt suficiente însă pentru a găsi rezolvarea (să amintim că în echipă există prof. Fotini Mamiaca, absolventă I.E.F.S. cu specializarea handbal, care ar putea conduce în scurte perioade pregătirea formației după plan, nurile antrenorului Pompiliu Simion, chiar dacă clubul refuză ab initio această soluție), mai ales că nu peste multă vreme echipa României va evolua la turneul final al campionatului mondial din Olanda, problema pregătirii team-ului reprezentativ, a bunei sale evoluții fiind a întregului handbal românesc.

Echipa de handbal a clubului Rapid București traversează o perioadă grea (există în viață asemenea momente) care — se pare — se apropie de sfîrșit. Să sperăm că handbalistele, antrenorul lor și conducerea clubului vor face totul pentru deplina reintrare a lucrurilor în normal.

Hristache NAUM

BOX

DELEGATUL GENERAL POATE FI ȘI JUDECĂTOR

S-a consumat cea de a doua etapă din cadrul campionatului de box pe echipe. Desfășurarea evenimentelor ne-a prilejuit cîteva constatări.

Spre deosebire de alte competiții, în campionatul pe echipe numărul arbitrilor care oficiază la o reuniune s-a redus, de la patru, la trei. În această situație, arbitrul de ring îndeplinește o dublă misiune, în afara conducerii luptei el trebuind să completeze și buletinul de punctaj, devenind astfel și judecător. Au fost, bineînțeles, multe situații în care arbitrii-judecători s-au achitat cu brio de cele două misiuni concomitente. Dar, au fost dese ocaziile în care rezultatele au fost viciate datorită acestor sarcini dificile ce nu pot fi îndeplinite decît de arbitri competenți, cu foarte multă experiență.

În noile condiții de arbitraj, posibilitatea comiterii unor erori sînt evident, mai mari decît în cele obișnuite. Este suficient ca arbitrul din ring să nu fie în formă sau să se orienteze greșit în conducerea luptei (așa cum a fost cazul lui I. Gorgan — Craiova — în reuniunea de la Cîmpulung Muscel), pentru ca părerea lui, altădată în minoritate, să valoreze acum dublu în acordarea deciziei.

Considerăm că problema asigurării unor arbitraje imparțiale și competente poate fi rezolvată chiar și în condițiile enunțate mai sus. În acest sens, ne permitem să facem o sugestie federației de specialitate: la fiecare reuniune oficială există și un delegat general (din partea federației), care este recrutat din rîndul celor mai bine cotați cavaleri ai ringului. Acesta are misiunea de a veghea la buna desfășurare a competiției, iar în timpul disputării meciurilor punctează (pentru sine), părerea lui fiind mărturisită celorlalți arbitri la sfîrșitul reuniunii. Apreciem că această părere (autorizată și competentă) ar fi foarte utilă să fie consemnată pe un buletin oficial de punctaj, lăsîndu-le arbitrilor din ring numai preocuparea de a conduce lupta.

T. MIHAI

FORFAIT PE TEREN PROPRIU!

Boxul a prins rădăcini statornice la Ploiești. Mărturie recentă este numărul mare de spectatori la partida din cadrul campionatului național pe echipe dintre formațiile Metalul din localitate și Farul Constanța. Păcat însă că nici ei nu au putut avea o satisfacție deplină din cauza formației locale, care deși a prezentat cîteva elemente de valoare, a forfaitat la trei categorii de greutate, ceea ce i-a atras, conform regulamentului de desfășurare, pierderea întîlnirii cu 22—0.

Ca atare reuniunea a avut un caracter „amical" în care victoria a revenit tot oaspeților, dar la un scor mult mai strîns: 12—10.

Iată rezultatele în ordinea categoriilor (primii sînt trecuți boxerii din Constanța): Iusem Mustafa cîștigă fără adversar, O. Badea p.p. V. Rădulescu, M. Dumitrașcu b.k.o. I I. Alexandru, P. Manole, p.p. N. Mircea (!), A. Iliescu b. ab. 2. M. Constantin, A. Simionescu p.p. M. Iliè (decizie complet eronată datorită judecătorilor D. Ciobanu — Galați — și Gh. Albu — Brăila —, **care l-au „văzut" pe localnic învingător, deși în realitate acesta pierduse partida la cel puțin 2 puncte diferență!**), Gh. Pușcașu p.p. Cornel Mihai, Al. Tîrboi b. desc. I. V. Filip (boxerul Tîrboi nu a prezentat legitimație tip F.R.B.?), A. Dinu p.ab. 2 la Gh. Neagu, P. Pîrvu cîștigă fără adversar, Gh. Alexandru b.k.o. 3 Gh. Dumitrescu.

P. OLTEANU

scrimă

ÎNTÎLNIRE INTERNAȚIONALĂ LA SATU MARE

SATU MARE, 20 (prin telefon). În localitate a avut loc o interesantă întrecere internațională de scrimă cu participarea trăgătorilor de la Olimpia și ai selecționatei Slovaciei. La floretă bărbați, victoria a revenit, la tușe, echipei locale, iar la floretă fete au învins, cu 3—1, sportivele oaspete. Alte două victorii au obținut scrimerii gazdă la spadă, cu 11—6, și la sabie, cu 9—4.

Mențiuni se cuvin cu privire la modul cum au evoluat trăgătorii **Kuki** și **Mezei** (sabie și floretă), **Haukler** (spadă) de la Olimpia, **Kollar** și **Safarit** (spadă) din selecționata Slovaciei.

V. GODJA — coresp.

TENIS

AZI, START ÎN CAMPIONATELE NAȚIONALE

Pe terenurile din parcul sportiv Progresul se desfășoară, de marți pînă duminică (din cauza cantității mari de apă căzută în urma ploilor, întrecerile n-au putut începe ieri), campionatele naționale individuale pentru jucători de categoria I. La această ediție sînt prezenți 78 de concurenți (51 de bărbați și 27 de femei), reprezentînd cluburile bucureștene Dinamo, Progresul, Steaua, C.S.U. Construcții și Cutezătorii, precum și Politehnica Cluj, Steagul roșu Brașov, Mureșul Tg. Mureș, Electrica Timișoara, Petrolistul Cîmpina.

Favoriți ai întrecerilor masculine sînt: **P. Mărmureanu** (cap de serie nr. 1), **C. Popovici** (2) — amîndoi de la Steaua, **S. Mureșan** (3) — Progresul, **S. Dron** (4) — Dinamo, **I. Santei** (5) — C.S.U. Construcții, **V. Marcu** (6) — Dinamo, **I. Kerekes** (7) — St. roșu Bv., **Gh. Boaghe** (8) — C.S.U. Constr., **D. Hărădău** (9) — Steaua, **T. Ovici** (10) — Progresul, **V. Sotiriu** (11) — Steaua, **Gh. Komoroczi** (12) — Politehnica Cluj, **L. Boldor** (13) — Politehnica Cluj. În întrecerile feminine capi de serie sînt, în ordine: **Iudit Dibar** (Dinamo), **Agneta Kun** (C.S.U. Constr.), **Ecaterina Roșianu** (Progr.), **Eleonora Dumitrescu** (Steaua), **Valeria Balaj** (Steaua), **Manana Nunweiller** (Dinamo), **Elena Takacs** (Progresul).

Întrecerile vor avea loc după următorul program: dimineața, de la 8,15—12,15 iar după amiază de la 14,15—18,30.

★

În meciul contînd pentru campionatul divizionar pe echipe dintre Progresul — Dinamo, tenismenii din str. Dr. Staicovici conduc cu 9—5.

BASCHET

„CUPA OLIMPIA", O INIȚIATIVĂ RATATĂ

La prima sa ediție, „Cupa Olimpia", competiție rezervată echipelor feminine de baschet din Capitală, a fost plină de peripeții. Începutul îl cunoaștem: din nouă echipe înscrise, s-au prezentat doar patru. În continuare, lucrurile s-au desfășurat normal pînă în etapa a patra, cînd s-au ivit alte probleme. Joi trebuia să aibă loc partida Voința — Olimpia. Cele două echipe s-au prezentat la teren, dar au lipsit arbitrii. Iar în altă zi erau programate ultimele două întîlniri: Politehnica — Olimpia și I.E.F.S. II — Școala sportivă nr. 2. De data aceasta s-au prezentat arbitrii, dar au absentat formațiile Politehnica, I.E.F.S. II și Școala sportivă nr. 2. În asemenea condiții, arbitrii au consemnat forfait.

Aceste ultime întîmplări au scos în evidență neseriozitatea unor echipe, precum și insuficienta exigență a organizatorilor care au permis amînarea unor jocuri.

Totuși, trebuie să subliniem inițiativa clubului Olimpia de a organiza o asemenea competiție, menită să contribuie la o mai severă verificare a divizionarelor A și B. Că lucrurile nu au ieșit cum se cuvenea, este altă chestiune care probează, încă o dată „atenția" acordată pregătirii de antrenorii și formațiile din primele categorii ale țării.

A. VASILESCU

REZULTATE DIN DIVIZIA B

Rezultatele înregistrate în etapa a III-a a campionatului diviziei B:

FEMININ, **seria I:** Voința București — ISEM București 13—7 (6—3), Progresul București — Constructorul București 14—9 (8—6), Universitatea Iași — Spartac Ploiești 13—5 (8—4), Chimia Buzău — Politehnica Galați 8—4 (5—1), Chimia Făgăraș — Voința Rădăuți 6—4 (4—1); **seria a II-a:** Textila Sebeș — Voința Sighișoara 11—9 (7—7), Voința Oradea — Jiul Petroșani 10—12 (5—7), Universitatea II Timișoara — C.S.M. Sibiu 8—9 (5—2), Sparta Mediaș — Constructorul Timișoara 8—8 (3—4).

MASCULIN, **seria I:** Voința București — Comerțul Constanța 10—7 (6—2), Chimia Tr. Măgurele — Chimia Făgăraș 9—10 (6—4), A.S.A. Tg. Mureș — Agronomia Iași 29—18 (17—8), Rafinăria Teleajen — Tractorul Brașov 6—4 (4—3), Relon Săvinești — Inst. Ped. Bacău 21—15 (12—8); **seria a II-a:** Banatul Timișoara — Timișul Lugoj 13—16 (7—8), Metalul Copșa Mică — Minaur Baia Mare 10—12 (3—3), Știința Petroșani — Textila Cisnădie 10—9 (7—7), C.S.M. Reșița — Gloria Arad 19—8 (9—2).

POVESTEA MIILOR DE PITICI

(Urmare din pag. 1)

forestieră. Portul Constanța ba chiar și al unor unități militare — cei mici și-au văzut visul împlinit.

...ȘI, APOI, UN CASTEL

Astfel, din toamna '70 pînă-n toamna '71, în Parcul pionierilor din Constanța, voinicii au înălțat prin strădania lor, un castel: o construcție impunătoare, în fapt o modernă sală de sport. Asistînd la inaugurarea acesteia, simbătă, ne-am putut da seama că ea se încadrează armonios în ansamblul amenajărilor cultural-sportive din acest parc al copilăriei. Înaltă, cu o suprafață de joc de peste 750 mp, sala, vopsită în interior cu culoarea cerului senin, în care se va putea juca handbal, volei și baschet — dispune de cabine, dușuri, încălzire (printr-o termocentrală proprie), de jur împrejur în partea de sus a zidurilor, geamuri mari, luminoase, lumină fluorescentă și o tribună (la unul din capetele sălii) de circa 4—500 de locuri.

★

...Ploua în acele zile, copacii erau desfrunziți, dar în parc se auzeau glasuri, rîsete, sunete de trompete. Piticii voinici se duceau spre sala impunătoare, „castelul sportului" cum au început să-l numească ei. În spatele sălii, săpături pe o suprafață mare, iar pe fundul gropii așternut „pat" de nisip. „Viitorul bazin de înot, acoperit", ni se explică.

S-au spulberat prezicerile ursitoarei. Existența Parcului pionierilor din Constanța nu mai depinde acum de anotimp.

CLUBURILE — MARI FAMILII

(Urmare din pag. 1)

din orele de antrenament sau competiție.

Marele hiatus din activitatea cluburilor noastre nu ține neapărat de lipsa performanței sau de superficialitatea pregătirii, cît — mai ales — de faptul că multe din unitățile de acest gen nu izbutesc (sau nici nu caută!) să se constituie în adevărate FAMILII, în interiorul cărora fiecare purtător al culorilor unui club — fie el înotător sau fotbalist, popicar sau halterofil — să se simtă înnobilat de puternicul sentiment AL APARTENENȚEI la colectivitatea respectivă, rezultantă între îndatoririle față de club și mîndria de a face parte din el.

Sportivii noștri petrec prea puțin timp — făcînd abstracție de cel destinat antrenamentelor sau întrecerii propriu-zise — în interiorul clubului, care încă n-a descoperit cea mai fericită modalitate de a-și capta membrii, iar timpul petrecut (totuși) în incinta clubului este cel mai adesea irosit, consumat în manifestări facile, uneori chiar străine de caracterul educativ care trebuie să fie integrat procesului de instruire a tinerei generații.

Ajunși în acest punct al expunerii, trebuie să recunoaștem că prea puțin au făcut — sau fac — cluburile, chiar și cele mari, pentru atragerea unui număr mereu în creștere de suporteri, simpatizanți fideli și sinceri ai mișcării sportive, oameni al căror atașament față de un club îl depășește uneori pe cel al... sportivilor înșiși!

A venit vremea ca forța și prestigiul unui club să se lege mai strîns, cu fire mai trainice, de numărul suporterilor devotați, de popularitatea sportivilor clubului respectiv, de simpatia cu care aceștia sînt înconjurați, deopotrivă pe stadion, cît și la locurile lor de muncă. Există pe lîngă cîteva cluburi „cercuri ale suporterilor", dar existența lor — exceptînd, poate, F. C. Argeș, unde ființează un adevărat „club al susținătorilor", efervescent și dinamic, posedînd un sediu propriu — este mai degrabă fictivă, trecută în bilanț la capitolul „alte activități".

Cu ajutorul acestor suporteri-cotizanți, a căror selectare trebuie să cunoască precepte dintre cele mai exigente, conducerile cluburilor AU DATORIA să adopte măsuri care să contribuie, în mod nemijlocit, la întărirea legăturilor dintre membrii cluburilor, la fortificarea acestora, neuitînd să direcționeze mai multe eforturi spre componenta educativă a instruirii sportivilor.

INTREPRINDEREA ECONOMICĂ DE ADMINISTRARE A BAZELOR SPORTIVE

din București, bd. Muncii nr. 37—39, sectorul 3, telefon 21 66 85

ANGAJEAZĂ DE URGENȚĂ:

— tîmplari manuali
— lăcătuși
— zidari
— zugravi-vopsitori
— fierari betoniști
— sudor
— dulgheri
— tehnician proiectant constructor
— muncitori necalificați.
— electroniști și mecanici de precizie pentru exploatarea aparatelor video-recording

hanul cheia

PEISAJ ÎNCÎNTĂTOR, CONFORT, SERVICIU IREPROȘABIL!

la 881 m altitudine, pe culmile împădurite ale Ciucașului, în apropierea Muntelui Roșu

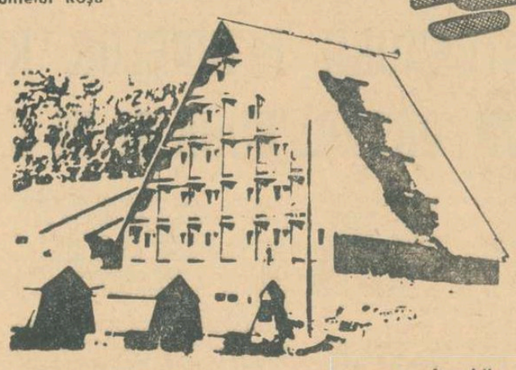

— camere confortabile
— restaurant cu specialități culinare și vinuri renumite
— apă caldă în permanență.
Totul pregătit pentru a vă simți excelent. (1846)

COOP

UNITATE A COOPERAȚIEI DE CONSUM

fotbal

IZVORUL SPERANȚELOR IUBITORILOR FOTBALULUI

BAC-ul TAROM-ului i-a dus ieri seară pe tricolori la Helsinki. Echipa e cunoscută, rezervele se știu și ele, doar cum va fi jocul și rezultatul meciului nu se cunoaște încă. Atît! Unsprezecele stabilit de Angelo Niculescu și Titus Ozon n-a lăsat pe dinafară jucători despre care ai fi putut argumenta că e mare păcat să lipsească din echipa națională. Cred doar că Broșovschi și Năstase ar fi putut lua loc pe banca rezervelor. Tactica are acum o tentă de echilibru și mai mult nerv pentru ofensivă. S-a făcut probabil ceea ce se putea face în niște condiții concrete, care întotdeauna intervin pe lîngă voința și plănuirile oamenilor. Oricum, poarta echipei României va fi apărată în Finlanda de un **Răducanu** în mare vervă și de o linie de fundași trecută deseori prin „iad". Schematic, pentru ofensivă avem o linie de mijlocași cu **Dumitru** (poate cel mai bun fotbalist la ora actuală) și cu **Radu Nunweiller.** Știm că Radu este în prezent controversat. Există ceva dreptate în această atitudine, fiindcă dinamovistul are o formă fizică mai slabă. Dar să nu ne devorăm idolii, atunci cînd trec printr-o etapă de ușoară depresiune. Radu reprezintă o piesă de prim rang într-un angrenaj care s-a obișnuit cu el și ar fi poate riscant, iertată să-mi fie comparația, să implantezi brusc un element nou, la care organismul echipei ar putea reacționa printr-un fenomen de respingere. Pentru înaintare, **Lucescu** și **Dembrovschi** s-ar fi impus drept titulari chiar dacă s-ar fi efectuat un plebiscit. **Neagu** a avut în ultimele săptămîni o revenire torențială, dar, totuși, îmi este teamă de labilitatea lui, fiindcă acest jucător poate evolua excelent sau lamentabil, cale de mijloc neexistînd pentru el. În sfîrșit, **Iordănescu,** dacă va avea un teren bun la dispoziție, are șanse să fie o mare surpriză pentru apărarea finlandeză. La rîndul lor, jucătorii de rezervă ar putea să remedieze vreo eventuală debilitate, survenită în apărare sau în atac și vizibilă după vreo jumătate de ceas.

În ansamblu, echipa nu strălucește la ora actuală, dar nici nu se chinuie și nu este incoerentă. Are o robustețe și niște resurse interne care îi vin din rodaj. Într-o partidă contează, desigur, și adversarul. Replica finlandezilor trebuie inventariată și ea în orice calcul anticipativ.

Dar, în fruntea tuturor considerațiilor de mai sus, va opera altceva. Va opera capacitatea de concentrare a băieților noștri, elanul lor, încercarea lor de a depăși tot ce știm despre ei, într-un meci cu semnificație. Acesta este, în ultimă instanță, izvorul numărul unu care hrănește speranțele noastre. Acest filon de generozitate poate electriza echipa României, acum cînd forța ei nu copleșește, dar reprezintă o valoare latentă, care ar putea s-o facă irezistibilă pentru un ceas și jumătate, acolo la cîteva mii de kilometri de țară.

Romulus BALABAN

PARTIDELE DINAMO – UNIV. CRAIOVA ȘI JIUL – U. T. A. SE VOR DISPUTA SÎMBĂTĂ

Partidele Dinamo—Universitatea Craiova și Jiul — U.T.A., contînd în etapa a cincea a campionatului diviziei A, se vor disputa sîmbătă.

Meciul C.F.R. Cluj – Rapid se va juca la Sibiu

Avînd terenul suspendat o etapă, echipa clujeană C.F.R. a propus să susțină meciul cu Rapid, din etapa a 5-a a campionatului diviziei A, la Sibiu. Clubul bucureștean a acceptat propunerea.

Miercuri, la Oradea Crișul – Vasas Budapesta

Stadionul Crișul din Oradea va găzdui miercuri, de la ora 16, întîlnirea amicală internațională dintre Crișul și echipa Vasas Budapesta.

V. SERE
corespondent

ARBITRI TURCI LA MECIUL ROMÂNIA – FINLANDA DIN CAMPIONATUL EUROPEAN DE TINERET

Cavalerii fluierului **Ozselcuk Sedat, Bagatir Ahmet** și **Ok Hilmi** — din Turcia — vor conduce partida România — Finlanda din campionatul european de tineret, care se va disputa miercuri în Capitală.

TURNEUL ECHIPEI KAIRAT ALMA – ATA (U. R. S. S.)

Din cauza timpului nefavorabil, turneul echipei Kairat Alma-Ata (U.R.S.S.) a suferit o modificare: oaspeții vor evolua azi la Constanța, în compania formației Farul. Meciul va avea loc pe stadionul „1 Mai", de la ora 15.30.

Miercuri, echipa Kairat Alma-Ata va juca în Capitală, întîlnind pe stadionul Republicii (de la ora 13.30) selecționata divizionară, în deschidere la partida România — Finlanda (echipe de tineret), din Campionatul european.

ÎN DIVIZIA B

NICI ÎN SERIA I VIAȚA NU ESTE MAI UȘOARĂ...

De ani și ani de zile, se vorbește despre echilibrul de forțe care există în seria a II-a a diviziei B, în contrast cu situația din cealaltă serie, unde, aproape cu regularitate, echipa aruncată de „valurile vieții" în această categorie, a avut o sarcină ușoară, adversarele ei avînd, în general, valori mult mai scăzute. În asemenea condițiuni, în timp ce în seria „ardeleană" lupta pentru promovarea în divizia A a fost, la fiecare ediție, deosebit de aspră, „dincolo", fosta divizionară A n-a cunoscut, în majoritatea cazurilor, decît un singur an de penitență, ea reintorcîndu-se apoi fără dificultate în rîndul echipelor fruntașe.

Lucrurile par să se fi schimbat substanțial, în momentul de față, rezultatele înregistrate în primele șase etape și — mai ales, ca o consecință a lor — clasamentele arătînd că în seria I viața nu este mai ușoară decît în seria a II-a. Și astfel, cei care credeau că Progresul se va „plimba" în compania formațiilor în aparență mult mai modeste din această serie, constată acum, cu surprindere (poate că surpriza este și mai mare pentru fotbaliștii Progresului, care, cu un an în urmă, le făceau zile grele rapidiștilor, dinamoviștilor și steliștilor, în cuplajele bucureștene) că drumul de reintoarcere în prima divizie nu este chiar atît de neted...

Deocamdată, în seria I, în fruntea plutonului întîlnim formația care bate mereu la porțile diviziei A, fără să i se răspundă niciodată: „intră!" Este vorba de Sportul studențesc (ex Politehnica, ex Știința). Și, curios, în ediția aceasta, ea pornea cu mai puține șanse ca altă dată. Este adevărat, însă, că studenților le-au căzut din cer două puncte, în urma victoriei la masa verde obținută asupra Metalului Tîrgoviște, de care fuseseră învinși pe teren. Oricum, ei și-au luat în serios rolul de lideri, consolidîndu-și poziția prin cele două puncte, nu prea scontate, cucerite duminică la Piatra Neamț. De altfel, nu numai victoria, ci și jocul echipei bucureștene constituie un element demn de reținut, cînd este vorba să scrutăm viitorul.

Meritorie este evoluția formației din Oltenița, antrenată de Vasile Copil. Echipa care aștepta minunile numai de la terenul propriu, prin jocul în forță al fotbaliștilor ei, iat-o acum **jucînd fotbal,** obținînd un remarcabil 1—1 cu Metalul, la București, și ocupînd, fie și provizoriu, un nesperat loc doi. În schimb, tocmai marea favorită din această serie, Progresul, nu-și mulțumește suporterii, nici prin joc, nici prin rezultate, ultimul 1—0, smuls la București, în fața Politehnicii, fiind departe de a constitui o performanță, chiar dacă în clasament ea se traduce prin două puncte cît se poate de concrete și, prin aceasta, utile.

Interesant apare faptul că, în etapa de duminică, au putut fi înregistrate în această serie **trei** victorii în deplasare, într-un al patrulea meci oaspeții realizînd un rezultat de egalitate. Acest lucru arată că, din ce în ce mai mult, și în divizia B, valoarea își poate spune cuvîntul, împotriva „forțelor oculte" ale terenului propriu, care asigurau respectarea riguroasă a punctelor planificate. Deci, există condiții mai bune de joc, arbitraje mai corecte, mai curajoase.

În seria cealaltă, surprinde evoluția mai mult decît modestă a Politehnicii Timișoara, echipa care n-a fost departe, în ediția trecută, de a cunoaște bucuria și onoarea promovării în divizia A. Iar duminică, ea pierde cu 6—2, la Făgăraș, în fața unei formații care, anul trecut, activa în divizia C! Exprimîndu-ne satisfacția pentru progresele realizate de echipa din Făgăraș, nu putem să ne ascundem, în același timp, decepția pentru ceea ce oferă, în momentul de față, studenții timișoreni.

Nici de cealaltă reprezentantă a Timișoarei, C.F.R., nu se poate spune că evoluează la un nivel mulțumitor, mai ales dacă ne gîndim că echipa a beneficiat de un an de experiență, de confruntări cu formații valoroase în divizia A. Dacă arbitrul ar fi acordat, duminică, oaspeților, penalty-ul meritat, am fi înregistrat un rezultat strîns, 2—1, cu C.F.R. Arad, de loc onorant pentru învingătoare.

Pînă acum, marea performeră este C.S.M. Reșița, care a acumulat 10 puncte din 12 posibile, avînd și un golaveraj excelent: 13—3. Și-au pus în gînd, oare, reșițenii să se reintoarcă în divizia din care au făcut parte cîndva? Ambiția i-a purtat, altădată, spre onoruri și mai mari: cucerirea Cupei României, într-o finală cu așii de la Dinamo București!

Jack BERARIU

Dispută aprigă cu adversarul și... ploaia în careul metalurgiștilor din Plopeni. Fază din meciul Poiana Cîmpina — Metalul Plopeni: 0—1
Foto: Nic. TOKACEK

Juniorii de la Metalul București s-au înapoiat din Italia

Zilele trecute, s-au înapoiat din Italia juniorii de la Metalul care, timp de 8 zile, au participat la turneul „R. C. Pieri", desfășurat în orașul Triest. Datorită comportării excelente din ediția anterioară, cînd au ocupat locul doi, organizatorii — secția de juniori a Federației italiene de fotbal — au invitat și în acest an pe tinerii jucători ai antrenorului Leon Lazăr. Fotbalul de peste hotare a mai fost reprezentat de echipele **Benfica Lisabona, Rijeka Fiume, Hajduk Split** și **M. T. K. Budapesta.**

În primul joc, disputat la Monfalcone, în compania echipei locale, metalurgiștii au obținut victoria cu 1—0, prin golul înscris de Mateescu, iar în cea de a doua întîlnire, ei au învins, la Triest, cu 5—1, echipa iugoslavă Rijeka.

Prin această victorie, juniorii metalurgiști au cîștigat seria din care au făcut parte, participînd în semifinalele competiției. De menționat că a fost singura formație de peste hotare care a reușit această performanță. În semifinale, metalurgiștii nu au mai reușit să se comporte la înălțimea așteptărilor, pierzînd cu 0—2 întîlnirea cu Torino și 1—2 cu Lanerosi Vicenza, joc disputat pentru locurile 3—4.

În acest turneu, s-au remarcat următorii jucători: Ion Mateescu, Stan Mihalache, Gh. Trandafilon și Ilie Budușan.

D. DUMITRESCU
corespondent

În speranța lui de a antrena o echipă de „A"

MOTROC CREDE IN AVANTAJUL... OUTSIDERULUI!

...Sportul studențesc a cîștigat la Piatra Neamț două puncte mari cît roata carului. Nelu Motroc, antrenorul liderului, pare un copil fericit, căruia i s-au oferit — dintr-o dată — multe jucării...

— *Dacă mai erau vreo zece minute, se termina 3—3... Parcă un meci egal îți propuseseși?!*

— Asta cam așa e. Nu e simplu să joci contra „lanternei", pentru care fiecare punct pierdut acasă seamănă cu o nenorocire și duce cu gîndul la... destituiri!

— *În sfîrșit, n-o să mai zică nimeni că seria I are un lider fără merite. Timp de o oră, echipa a jucat ca un ceasornic, contraatacurile s-au declanșat ca avalanșele, repezi și pustiitoare. Timp de o oră, Sportul a jucat ca în divizia A. Uneori mai bine...*

— Da, ești amabil, dar greul abia începe. Ne întoarcem la București pentru două meciuri. Mi-e teamă...

— *Nu înțeleg, de ce ți-e teamă?*

— Ei bine, băieții mei joacă de 3 ori mai bine în deplasare decît acasă! O să te surprindă, dar „vîrfurile" — Sandu Mircea, Kraus și Nuțu — se simt în largul lor doar pe spații largi, în condițiile în care adversarii nu se apără supranumeric. Și-ar mai fi ceva...

— *Ce-ar mai fi?*

— Paradoxal, echipa merge prost tocmai pe... terenul ei! De doi ani, n-am cîștigat pe „Politehnica" la mai mult de un gol diferență decît un singur meci, cu Ceahlăul. De aceea, de duminică, vom juca, probabil pe Giulești.

— *Spune-mi, crezi că anul acesta Sportul studențesc are mai multe șanse să promoveze în A?*

— Te gîndești la Progresul?!

— *La Progresul, la echipele din Galați, dacă vrei...*

— Ei, Galațiul e pentru fotbal un fel de Timișoara, cred, și asta mă scutește de alte aprecieri! Cît despre Progresul, sper că „bancarii" ne vor ajuta să... cîștigăm campionatul, lăsîndu-ne poziția de outsider, suportînd ei marile ambiții ale celorlalți.

— *Asta înseamnă că...*

— ...Să nu ne grăbim cu deducțiile, campionatul se joacă 30 de etape. Vreau să-ți spun doar că Ion Vasile, Mătăuanu, Dumitru Nicolae, Jamaischi, Sandu Mircea, Kraus și Nuțu au mai jucat în prima divizie și n-au jucat din întîmplare...

— *Și tot nu sînt lămurit pînă la capăt. Ce-ar fi să pui... cărțile pe masă? Da sau nu?*

— Da.

Ov. IOANIȚOAIA

C.S.M. REȘIȚA A CONFIRMAT... APĂRÎNDU-SE

C.S.M. Reșița și-a planificat și a dorit — ne-a declarat-o înainte de meci antrenorul Ion Reinhardt — un meci egal la Baia Mare, în partida cu Minerul. Un meci egal, pentru a-și păstra în continuare aureola de echipă neînvinsă și poziția de lider în clasament.

În schimb Minerul Baia Mare (ca orice echipă care joacă acasă și, pe deasupra, se mai și respectă, anunțîndu-se o principală candidată la șefia seriei) n-a vrut altceva decît victoria. Din această „ciocnire" de idealuri și interese a rezultat un meci de luptă, crîncen, aprig disputat, latura tehnico-spectaculară fiind sacrificată în mod deliberat.

Evoluția formației C.S.M. Reșița la Baia Mare, în compania unui adversar orgolios și dificil, a fost așteptată cu interes și curiozitate. În decurs de numai cîteva luni, echipa oaspeților reușise o spectaculoasă metamorfoză. De unde, în trecuta ediție a campionatului, a scăpat ca prin urechile acului de retrogradare, iat-o acum, în noul sezon, proclamîndu-se lideră a seriei, cu două puncte avans față de urmăritoare!

Duminică, C.S.M. Reșița a jucat ca o echipă care știe ce vrea, sigură pe sine, ca o echipă matură și bine articulată. Apărarea imediată — în apropierea căreia „au patrulat" fără încetare ambii mijlocași, plus atacantul Varga — a dus greul jocului, pentru că Minerul frenetic încurajat de public, a stat în permanență în ofensivă, lăsîndu-i puține și reduse (ca durată) momente de răgaz și... reculegere. După deschiderea scorului, oaspeții au continuat să-și interpreteze „partitura", netulburați, neprecipitați, de parcă nimic nu s-ar fi întîmplat. Golul egalizator l-au înscris pe contraatac, armă care în minutul 70 era gata, gata, să le aducă reșițenilor încă un gol, dacă portarul Moritz n-ar fi ieșit, inspirat, în afara careului, să degajeze cu piciorul o minge urmărită de Silaghi.

C.S.M. Reșița a confirmat la Baia Mare că merită poziția de lider și publicul — deși afectat de rezultat — a aplaudat-o sportiv, cu simpatie, la sfîrșitul meciului...

Dumitru VIȘAN

TOT ARBITRII SÎNT DE VINĂ?!...

Am mers la Făgăraș să vedem o echipă ce vizează (și de cînd visează!) divizia A. Iar la sfîrșitul meciului, mulți întrebau, cu nedisimulată ironie, dacă nu cumva Chimia Făgăraș este formația ce trebuie să emită „marile pretenții"? Politehnica Timișoara dezamăgise total. Chiar dacă a avut în formație destui jucători capabili și cu nume, echipa de pe Bega a capitulat fără drept de apel. 6—2 este un scor fără scuze. Oricît a fost terenul de îmbibat și am vorbi de carențele tactice ale studenților, scorul a fost 6—2. Nu pot fi căutate scuze chiar dacă oaspeții au avut cîteva ocazii, și chiar dacă portarul Filip a avut 3 goluri pe conștiință. 6—2 e 6—2! Cu atît mai mult m-a surprins replica unei persoane din delegația timișoreană, care era contrariată la sfîrșitul partidei (deci la scorul de 6—2 și nu de 0—0), că „arbitrul a fluierat finalul jocului mai devreme cu 3 minute!". (Acuzație neîntemeiată: arbitrul Gheorghe Micloș a fluierat sfîrșitul meciului mai tîrziu cu 7 secunde după... cronometrul nostru pus în funcțiune la începutul partidei). Dacă și la 6—2 tot arbitrii sînt de vină și, chiar așa, pentru 3 minute, atunci... Atunci ar fi cazul să se revizuiască prin unele părți (a se citi echipe, secții de fotbal) concepția despre adevăr și despre obiectivitate. Și nu să se revizuiască pe ici pe colo, ci tocmai prin părțile esențiale.

I. MIRCEA

P.S. Datorită unei greșite recepții telefonice, în cronica de ieri în formația timișoreană a apărut jucătorul Hergan în loc de Gherga.

Etapă cu numeroase victorii la scor, în divizia C

SERIA I

Chimia Suceava — Minerul Gura Humorului 3—0 (2—0)
I.T.A. Pașcani — Constructorul Iași 9—2 (5—0)
Victoria Roman — Fulgerul Dorohoi 2—0 (0—0)
Textila Botoșani — Foresta Fălticeni 0—0
Nicolina Iași — Penicilina Iași 5—3 (3—3)
Avîntul Frasin — Viitorul P.T.T.R. Botoșani 4—0 (1—0)
A.S.A. Cîmpulung — Minobradul Vatra Dornei 4—0 (2—0)

(Corespondenți: Gh. Hailichi, V. Apostol, G. Groapă, B Gheorghe, V. Diaconescu, I. Bodnar, A. Rotaru).

1. Avîntul	4	4	0	0	9—1	8
2. Chimia	4	4	0	0	10—3	8
3. I.T.A. Pașcani	4	3	0	1	19—5	6
4. Victoria	4	3	0	1	9—3	6
5. Nicolina	4	2	1	1	11—8	5
6. Foresta	4	2	1	1	3—2	5
7. Textila	4	1	2	1	5—2	4
8. ASA Cîmpulung	4	2	0	2	9—7	4
9. Minerul	4	1	1	2	6—6	3
10. Fulgerul	4	1	1	2	2—5	3
11. Penicilina	4	1	0	3	5—8	2
12. Minobradul	4	0	1	3	4—15	1
13. Constructorul	4	0	1	3	2—17	1
14. Viitorul	4	0	0	4	3—15	0

Etapa viitoare (26 septembrie): Fulgerul-Textila, Foresta-Nicolina, Viitorul-Minobradul, Constructorul-Victoria, Minerul-I.T.A. Pașcani, Penicilina-A.S.A., Cîmpulung, Chimia-Avîntul.

SERIA a II-a

Rulmentul Bîrlad — Trotușul Gh. Gheorghiu-Dej 2—0 (1—0)
Automobilul Focșani — Petrolul Moinești 1—0 (0—1)
Letea Bacău — Gloria Tecuci 7—0 (1—0)
Viitorul Vaslui — Luceafărul Focșani 4—1 (3—0)
Cimentul Bicaz — Textila Buhuși 1—0 (0—0)
A.S.M. Tecuci — Oituz Tg. Ocna 2—1 (1—0)
Minerul Comănești — Danubiana Roman 3—1 (2—0)

(Corespondenți: E. Solomon, A. Sîrbu, S. Neniță, Fl. Mihai, St. Ghimpe, V. Doruș, I. Bîrzan).

1. Rulmentul	4	4	0	0	10—3	8
2. Oituz	4	2	1	1	9—4	5
3—4. Textila	4	2	1	1	4—2	5
3—4. Minerul	4	2	1	1	4—2	5
5. Cimentul	4	2	1	1	7—6	5
6. Letea	4	2	0	2	11—6	4
7. Petrolul	4	2	0	2	11—8	4
8. Viitorul	4	2	0	2	7—5	4
9. Danubiana	4	2	0	2	8—8	4
10. A.S.M. Tecuci	4	2	0	2	5—6	4
11. Gloria	4	1	2	1	1—7	4
12. Automobilul	4	1	0	3	4—11	2
13. Luceafărul	4	0	1	3	2—7	1
14. Trotușul	4	0	1	3	3—11	1

Etapa viitoare: Textila-Oituz, Rulmentul-A.S.M. Tecuci, Danubiana-Trotușul, Petrolul-Cimentul, Automobilul-Viitorul, Letea-Minerul, Gloria-Luceafărul.

SERIA a III-a

Electrica Constanța — Oțelul Galați 0—0
Dunărea Brăila — I.M.U. Medgidia 2—2 (1—1)
Granitul Babadag — Delta Tulcea 0—3 (0—1)
Cimentul Medgidia — S. N. Constanța 2—0 (2—0)
Constructorul Galați — Viitorul Brăila 6—0 (3—0)
Unirea Tricolor Brăila — Ancora Galați 1—1 (0—0)
Dunărea Tulcea — Marina Mangalia (nedisputat din cauza timpului nefavorabil)

(Corespondenți: T. Ion, T. Enache, N. Fucigiu, R. Avram, V. Ștefănescu, I. Baltag și I. Turșie).

1. Constructorul	4	4	0	0	16—1	8
2. Delta	4	3	0	1	12—2	6
3. Viitorul	4	3	0	1	5—6	6
4. Cimentul	4	2	1	1	8—3	5
5. S. N. Constanța	4	2	1	1	6—3	5
6. IMU Medgidia	4	1	3	0	7—4	5
7. Marina	3	0	3	0	0—0	3
8. Oțelul	4	1	1	2	5—6	3
9. Electrica	4	1	1	2	3—6	3
10. Dunărea B.	4	1	1	2	5—10	3
11. Ancora	4	0	2	2	2—5	2
12. Granitul	4	1	0	3	3—12	2
13. Unirea Tricolor	4	0	2	2	3—13	2
14. Dunărea T.	3	0	1	2	1—5	1

Etapa viitoare: Dunărea B.-Granitul, I.M.U. Medgidia-Cimentul, Viitorul-Unirea Tricolor, S. N. Constanța-Electrica, Ancora-Constructorul, Delta-Dunărea T., Marina-Oțelul.

SERIA a IV-a

Autobuzul București — Unirea Tricolor București 0—1 (0—0)
Celuloza Călărași — Flacăra roșie București 1—0 (0—0)
Sirena București — T. M. București 2—0 (1—0)
Olimpia Giurgiu — Victoria Lehliu 3—0 (1—0)
Tehnometal București — Voința București 3—0 (1—0)
Mașini unelte București — Laromet București 1—1 (0—1)
Electronica București — Dinamo Obor București 2—0 (1—0)

(Corespondenți: G. Rosner, M. Stan, D. Diaconescu, Al. Pană, C. Vișan, G Octavian și V. Constantin).

1. Electronica	4	3	1	0	6—2	7
2. Unirea Tricolor	4	3	0	1	7—3	6
3. Celuloza	4	3	0	1	6—3	6
4. Autobuzul	4	2	1	1	7—4	5
5. Voința	4	2	1	1	4—5	5
6. Tehnometal	4	2	0	2	5—3	4
7. Flacăra roșie	4	2	0	2	6—7	4
8. Dinamo Obor	4	2	0	2	3—5	4
9. Olimpia	4	1	1	2	6—6	3
10-11. T. M. București	4	1	1	2	7—8	3
10-11. Sirena	4	1	1	2	3—4	3
12. Laromet	4	0	3	1	2—4	3
13. Victoria	4	1	0	3	1—5	2
14. Mașini unelte	4	0	1	3	4—8	1

Etapa viitoare: T. M. București-Celuloza, Olimpia-Unirea Tricolor, Laromet-Flacăra roșie, Voința-Electronica, Dinamo Obor-Sirena, Victoria-Tehnometal, Mașini unelte-Autobuzul.

SERIA a V-a

Petrolul Berca — I.R.A. Cîmpina 1—1
Viitorul Slănic — Prahova Ploiești 1—0 (0—0)
Chimia Buzău — Gloria Buzău 0—2 (0—0)
Petrolistul Boldești — Caraimanul Bușteni 2—0 (2—0)
Olimpia Rm. Sărat — Carpați Sinaia 1—2 (0—1)
Victoria Florești — Șoimii Buzău 2—2 (1—1)
Azotul Slobozia — Aurora Urziceni 1—1 (1—0)

(Corespondenți: D. Ciobanu, M. Dumitru, F. Cristache, T. Budescu, N. Coman, I. Ionescu).

1. Carpați	4	3	1	0	6—3	7
2. Șoimii	4	2	2	0	8—3	6
3. Gloria	4	2	1	1	5—2	5
4. IRA Cîmpina	4	1	3	0	3—1	5
5—6. Aurora	4	2	1	1	5—4	5
5—6. Caraimanul	4	2	1	1	6—5	5
7. Petrolistul	4	1	2	1	4—3	4
8. Azotul	4	0	4	0	6—6	4
9—10. Victoria	4	1	2	1	4—5	4
9—10. Chimia	4	1	2	1	2—3	4
11. Prahova	4	0	3	1	5—6	3
12. Viitorul	4	1	0	3	3—6	2
13—14. Olimpia	4	0	1	3	1—6	
13—14. Petrolul	4	0	1	3	2—7	1

Etapa viitoare: Aurora-Caraimanul, Victoria-Carpați, Șoimii-Azotul, Prahova-Petrolul, I.R.A. Cîmpina-Chimia, Viitorul-Petrolistul, Gloria-Olimpia.

SERIA a VI-a

Flacăra Moreni — Comerțul Alexandria 5—1 (2—0)
Rapid Piatra Olt — Dacia Pitești 1—1 (0—1)
Petrolul Tîrgoviște — Muscelul Cîmpulung 3—1 (2—0)
Oltul Rm. Vîlcea — Metalul Mija 2—1 (0—0)
Unirea Drăgășani — Sporting Roșiori de Vede 8—0 (4—0)
Petrolul Videle — Oltul Slatina 0—8
Lotrul Brezoiu — Chimia Tr. Măgurele 2—1 (1—0)

(Corespondenți: Gh. Ilinca, I. Feteanu, M. Avanu, P. Giornoiu, D. Denghel, D. Gruia, I. Zidaru).

1. Oltul S.	4	3	1	0	5—1	7
2. Flacăra	4	3	0	1	11—7	6
3. Comerțul	4	3	0	1	6—6	6
4. Chimia	4	2	1	1	8—2	5
5. Petrolul T.	4	2	1	1	6—4	5
6. Lotrul	4	2	1	1	6—7	5
7. Unirea	4	2	0	2	10—5	4
8. Petrolul V.	4	1	2	1	6—4	4
9. Metalul	4	2	0	2	6—5	4
10. Dacia	4	1	1	2	7—4	3
11. Muscelul	4	1	0	3	4—8	2
12. Rapid	4	0	2	2	4—8	2
13. Oltul Rm. V.	4	1	0	3	4—9	2
14. Sporting	4	0	1	3	1—14	1

Etapa viitoare: Sporting-Petrolul T., Muscelul-Oltul R. V., Oltul S-Lotrul, Dacia-Petrolul V., Metalul-Rapid, Chimia-Flacăra, Comerțul-Unirea.

SERIA a VII-a

Metalul Tr. Severin — Pandurii Tg. Jiu 7—1 (2—0)
Metalul Topleț — Minerul Rovinari 1—0 (0—0)
Steagul roșu Plenița — F. C. Caracal 0—0
Dunărea Calafat — Minerul Lupeni 5—1 (3—0)
Minerul Motru — Meva Tr. Severin 1—0 (0—0)
Progresul Corabia — Progresul Strehaia 6—1 (4—0)

(Corespondenți: Gh. Manafu, R. Predescu, I. Julea, St. Zvignea, I. Ion și C. Filip).

1. Metalul T. S.	4	3	0	1	14—4	6
2. Progresul	4	3	0	1	10—6	6
3—4. Știința	3	2	1	0	6—3	5
3—4. Steagul	4	2	1	1	6—3	5
5. Dunărea	4	2	1	1	8—5	5
6. F. C. Caracal	4	1	2	1	4—2	4
7. Minerul L.	4	1	2	1	4—6	4
8—9. Metalul T.	3	1	1	1	2—2	3
8—9. Minerul M.	3	1	1	1	3—3	3
10. Meva Tr. S.	4	0	2	2	2—4	2
11. Pandurii	3	0	2	1	1—7	2
12. Progresul	4	1	0	3	3—11	2
13. Minerul R.	4	0	1	3	4—11	1

Etapa viitoare: Minerul L.-Steagul roșu, Știința-Progresul, S. Meva-Metalul T. S. Pandurii-Progresul C., F. C. Caracal-Metalul T., Minerul R.-Minerul M.

SERIA a VIII-a

Metalul Oțelul Roșu — Minerul Ghelar 3—1 (2—0)
Aurul Brad — Minerul Bocșa 3—0 (2—0)
Progresul Timișoara — Electromotor Timișoara 1—0 (1—0)
Mureșul Deva — Gloria Arad 2—1 (2—1)
Vagonul Arad — Minerul Moldova Nouă 1—0 (0—0)
U. M. Timișoara — Furnirul Deta 3—0 (0—0)
C.F.R. Caransebeș — Victoria Caransebeș 7—0 (4—0)

(Corespondenți: R. Zeno, M. Susan, I. Ene, I. Simion, N. Gheorghe, C. Crețu și M. Mutașcu).

1. Mureșul	4	3	1	0	9—1	7
2. Vagonul	4	3	1	0	6—3	7
3—4. Progresul	4	2	1	1	[illegible]—5	5
3—4. U. M. Timișoara	4	2	1	1	7—5	5
5. Metalul	4	2	1	1	10—10	5
6. CFR Caransebeș	4	2	0	2	11—4	4
7. Gloria	4	2	0	2	5—3	4
8. Minerul B.	4	2	0	2	6—5	4
9. Minerul G.	4	2	0	2	6—7	4
10. Minerul M. N.	4	0	3	1	2—3	3
11. Aurul	4	1	1	2	5—8	3
12. Furnirul	4	1	0	3	3—6	2
13. Electromotor	4	1	0	3	3—8	2
14. Victoria	4	0	1	3	0—12	1

Etapa viitoare: Victoria-U. M. Timișoara, Furnirul-Vagonul, Metalul-Mureșul, Minerul B.-Minerul M. N., Aurul-C.F.R. Caransebeș, Gloria-Progresul, Electromotor-Minerul G.

SERIA a IX-a

Minerul Teliuc — Victoria Călan 1—1 (1—0)
C.F.R. Sighișoara — C.F.R. Simeria 1—1 (0—0)
Constructorul Hunedoara — U.P.A. Sibiu 1—3 (1—1)
Unirea Alba Iulia — Chimia Or. Victoria 1—0 (0—0)
Independența Sibiu — A.S.A. Sibiu 3—0 (2—0)
Textila Sebeș — Minaur Zlatna 3—2 (1—2)
Metalul Copșa Mică — Vitrometan Mediaș 3—1 (1—0)

(Corespondenți: I. Vladislav, I. Turjan, M. Ioanid, I. Filipescu, Gh. Topîrceanu, D. Lădaru și M. Faliciu).

1. Independența	4	4	0	0	9—1	8
2. U.P.A. Sibiu	4	3	0	1	12—6	6
3. Textila	4	3	0	1	7—5	6
4. Victoria	4	2	1	1	5—2	5
5. Metalul	4	2	1	1	4—3	5
6. Unirea	4	2	0	2	8—3	4
7. C.F.R. Sighișoara	4	1	2	1	6—7	4
8. ASA Sibiu	4	1	1	2	9—9	3
9. Minaur	4	1	1	2	5—6	3
10.—11. Chimia	4	1	1	2	3—5	3
10.—11. Vitrometan	4	1	1	2	9—11	3
12. C.F.R. Simeria	4	1	1	2	7—11	3
13. Minerul	4	0	2	2	3—5	2
14. Constructorul	4	0	1	3	1—9	1

Etapa viitoare: Chimia-C.F.R. Sighișoara, A.S.A. Sibiu-Victoria, Minaur-Vitrometan, U.P.A. Sibiu-Textila, Unirea-Constructorul, Metalul-Independența, C.F.R. Simeria-Minerul.

SERIA a X-a

Someșul Satu Mare — Recolta Salonta 3—1 (2—0)
Victoria Carei — Minerul Cavnic 2—2 (3—1)
Topitorul Baia Mare — Constructorul Baia Mare 1—1 (0—0)
Bihoreana Marghita — Voința Carei 2—0 (1—0)
Bradul Vișeu — Gloria Baia Mare 1—0 (0—0)
C.I.L. Sighetul Marmației — Unirea Zalău 0—0
Măgura Șimleul Silvaniei — Minerul Baia Sprie 0—3 (0—1)

(Corespondenți: Z. Kovacs, Tr. Silaghi, V. Săsăranu, A. Pascalău, A. Ghilezan, V. Mihali și T. Topan).

1. Minerul B. S.	4	4	0	0	11—0	8
2. Victoria	4	4	0	0	13—3	8
3. Unirea	4	2	2	0	8—2	6
4. Bradul	4	3	0	1	6—3	6
5. Topitorul	4	2	1	1	7—5	5
6. Minerul C.	4	2	0	2	11—7	4
7. Constructorul	4	1	2	1	6—5	4
8. Bihoreana	4	2	0	2	6—7	4
9. C.I.L. Sighet	4	1	1	2	5—6	3
10. Voința	4	1	1	2	3—8	3
11. Măgura	4	1	0	3	6—10	2
12. Someșul	4	1	0	3	4—10	2
13. Recolta	4	0	1	3	3—13	1
14. Gloria	4	0	0	4	0—10	0

Etapa viitoare: Gloria-Minerul B. S., Recolta-Măgura, Voința-Someșul, Constructorul-C.I.L. Sighet, Unirea-Victoria, Bradul-Bihoreana, Minerul C.-Topitorul.

SERIA a XI-a

Metalul Aiud — Industria sîrmei Cîmpia Turzii 2—0 (0—0)
Unirea Dej — Dermata Cluj 0—0
Arieșul Cîmpia Turzii — Someșul Beclean 1—0 (0—0)
Tehnofrig Cluj — Arieșul Turda 0—0
Soda Ocna Mureș — Viitorul Tg. Mureș 1—0 (1—0)
Progresul Năsăud — Minerul Rodna 7—0 (4—0)
C.I.L. Gherla — Chimica Tîrnăveni 1—0 (0—0)

(Corespondenți: I. Somogyi, T. Prodan, L. Donciu, F. Febervari, Gh. Täutan, D. Nistor și D. Vatau).

1. Chimica	4	3	0	1	11—2	6
2. Arieșul T.	4	2	2	0	6—1	6
3. Metalul	4	2	1	1	7—3	5
4. Dermata	4	2	1	1	4—2	5
5. Unirea	4	1	3	0	2—1	5
6. C.I.L. Gherla	4	2	1	1	6—6	5
7. Ind. sîrmei	4	2	0	2	6—3	4
8. Progresul	4	2	0	2	9—8	4
9. Arieșul C. T.	4	2	0	2	3—3	4
10. Tehnofrig	4	1	1	2	3—4	3
11. Soda	4	1	1	2	2—4	3
12. Viitorul	4	1	1	2	5—7	3
13. Someșul	4	0	2	2	1—5	2
14. Minerul	4	0	1	3	3—19	1

Etapa viitoare: Arieșul T-Arieșul C. T., Chimica-Metalul, C.I.L. Gherla-Unirea, Someșul-Progresul, Ind. sîrmei-Tehnofrig, Dermata-Viitorul, Minerul-Soda.

SERIA a XII-a

Carpați Brașov — Metrom Brașov 1—2 (0—1)
Viitorul Gheorghieni — Torpedo Zărnești 1—1 (1—1)
Forestierul Tg. Secuiesc — Minerul Miercurea Ciuc 1—1 (1—1)
Politehnica Brașov — Tractorul Brașov 0—0
Unirea Cristuru Secuiesc — Carpați Covasna 2—1 (0—0)
Minerul Bălan — Oltul Sf. Gheorghe 0—0
Colorom Codlea — Textila Odorheiul Secuiesc 0—0

(Corespondenți: G. Lorac, C. Malnași, L. Bucs, C. Diaconescu, V. Lorintzi, R. Bortoș și N. Seceleanu).

1. Politehnica	4	3	1	0	8—2	7
2. Metrom	4	3	1	0	7—2	7
3. Tractorul	4	2	2	0	10—2	6
4.—5. Oltul	4	2	1	1	8—5	5
4.—5. Textila	4	2	1	1	9—6	5
6. Unirea	4	2	1	1	5—4	5
7. Viitorul	4	1	2	1	6—5	4
8. Torpedo	4	1	2	1	4—5	4
9. Forestierul	4	0	3	1	3—5	3
10. Carpați C.	4	1	1	2	4—7	3
11. Minerul B.	4	1	1	2	3—7	3
12. Carpați B.	4	1	0	3	5—10	2
13. Minerul M. C.	4	0	1	3	3—8	1
14. Colorom	4	0	1	3	0—7	1

Etapa viitoare: Textila-Unirea, Metrom-Forestierul, Minerul B.-Torpedo, Carpați B-Carpați C., Viitorul-Politehnica, Minerul M. C.-Colorom, Oltul-Tractorul.

LOTO-PRONOSPORT

Cîștiguri de cîte 100 000 lei în serie!

Tragerile Pronoexpres aduc de fiecare dată numeroase cîștiguri de valoare. Printre ultimii cîștigători cităm pe: Viteaz Gheorghe din Timișoara = 100.000 lei; Calburean Rafira din Brașov = 100.000 lei; Spirea Stelian din București = 100.000 lei; Răducu Aurel din Brașov = 100.000 lei; Ilia Traian din Galați = 100.000 lei; Lungu Constantin din Moldova Nouă județul Caraș-Severin = 100.000 lei ș.a.

Jucînd la tragerea Pronoexpres de mîine, puteți cîștiga autoturisme și bani.

● Tragerea excepțională LOTO de astăzi va avea loc la București în sala de festivități a clubului Adesgo din Calea Șerban Vodă nr. 209, cu începere de la ora 18,15.

Depunerea biletelor cîștigătoare se va face pînă sîmbătă 25 septembrie 1971, la ora 13,00 în orașele de reședință iar în celelalte localități pînă vineri 24 septembrie 1971, la ora 13,00.

Omologarea biletelor cîștigătoare se va face în ziua de joi 30 septembrie 1971.

CÎȘTIGURILE TRAGERII PRONOEXPRES NR. 37 DIN 15 SEPTEMBRIE 1971

Extragerea I: Cat. 1: 1,50 variante a 100 000 lei; Cat. 2: 3 a 22 663 lei; Cat. 3: 20,60 a 3 300 lei; Cat. 4: 53,70 a 1 266 lei; Cat. 5: 132,70 a 476 lei; Cat. 6: 4 563,70 a 40 lei.

Report categ. 1: 1 056 931 lei.

Extragerea a II-a: Cat. A: 2 variante 10% a 100 000 lei; Cat. B: 17,90 a 3 913 lei; Cat. C: 53,45 a 1 310 lei; Cat. D: 2 207,10 a 60 lei; Cat. E: 139,70 a 200 lei; Cat. F: 2 845 a 40 lei.

Report categ. A: 18 824 lei.

Cîștigul de 100 000 lei de la extragerea I, cat. 1 a fost obținut de COJOCARIU TOADER din Gura Humorului, iar cîștigurile de 100 000 lei jucate 10% de la extragerea a II-a, cat. A, au fost obținute de STROE NICOLAE din Focșani și SUCHICI MIHAI GHEORGHE din Brașov.

Rubrică redactată de LOTO PRONOSPORT

Juniorii sovietici au dominat concursul atletic de la Varşovia

— Sandu Mitrofan şi Radu Gavrilaş printre învingători —

VARŞOVIA 20 (prin telex, de la redacţia ziarului Przeglad sportowy).

In localitate, a avut loc la sfîrşitul săptămînii trecute un mare concurs atletic de juniori pe echipe (în genul Cupei Europei) la care au luat parte reprezentanţii unor ţărti socialiste din Europa. Intrecerile au fost dominate de atleţii sovietici care au cîştigat majoritatea probelor. Dintre atleţii români doar Sandu Mitrofan *la 200 m şi* Radu Gavrilaş *la decatlon au izbutit să se claseze pe primul loc.*

Iată rezultatele: BĂRBAŢI: 100 m: *Zabrianov (Bulg.) 10.6. 2. Mitrofan 10,6; 200 m: Mitrofan 21,7;* 400 m: *Podobas* (Polonia) 47,5: 5. *Szacacs* 50,1; 800 m: *Blumanskis (U.R.S.S.) 1:52,7... 4. Ghipu 1:53,8;* 1500 m: *Prasek (Pol.) 3:48,7... 5. Dinescu 3:55,5;* 5000 m: *Ipatov (URSS) 14:16.4... 4. Sandru 14:44.4 — nou record;* 110 mg: *Galant (Pol.) 14.1... 4. Vasilescu 14,9;* 400 mg: *Podobas (Pol.) 51.9... 5. Avram 54,3:* 2000 m obst.: *Filonov (URSS) 5:44.4... 5. Betini 5:55.2;* 4x100 m: *URSS 40.8... 5. România 41,9;* 4x400 m: *URSS 3:12,4... 6. România 3:16.8;* 10 km marş: *Lipowski (RDG) 43:31,2... 5. Ioniţă 46:11,2;* înălţime: *Goch (URSS) 2,04 m... 3. Cîrstea 2,00 m;* prăjină: *Reinhardt (RDG) 4,70 m, 2. Anton 4,70 m;* lungime: *Podlujnii (URSS) 7,74 m... 4. C. Ionescu 7,17 m:* triplu: *Pieskulin (URSS) 15,71... 6. Bădoi 14,09 m;* greutate: *Stoiev (Bulg) 18,96 m.. Iordan 15,96 m;* disc: *Nasimov (URSS) 56,24 m... 4. Măglaşu 50,22 m;* ciocan: *Komarov (URSS) 62,34 m... 6. Stan 54.06 m;* suliţă *Bortin (URSS) 74,54 m... 4 Livin 66,62 m;* decatlon *Gavrilaş 7124 p; FETE:* 100 m: *Kaufer (RDG) 12,0... 4 Surdu 12.2;* 200 m: *Rolska (Pol) 24,4... 5. Surdu 25,4;* 400 m: *Herewald (RDG) 64,5... 4. Leau 55,8:* 800 m: *Veingarten (URSS) 2.08. 2...6. Holub 2:15,2;* 1500 m: *Dvirna (URSS) 4:24.8... 5. Holub 4:41,3:* 100 mg: *Hys (RDG) 13,7, 2. Szatmari 14,1;* 4x100 m: *R.D.G. 45 7... 4. România 47,7;* 4x400 m: *R.D.G. 3:39.8... 5. România 3:46,8;* înălţime: *Kandziora (RDG) 1,76 m... 4. Vulescu 1,65 m:* lungime: *Augustonaviciute (URSS) 6,37 m... 5. Cătineanu 5,71 m;* greutate: *Engel (RDG) 15,85 m... 6 Constantin 12.01 m;* suliţă: *Zioalov (URSS) 53.06 m... 3. Zörgö 50,58 m;* disc: *Safronova (URSS) 52,58 m... 6. Ionescu 39,42 m.*

La atletism

U.R.S.S. – R.F. a GERMANIEI 181 – 166

KIEV, 20 (Agerpres). — Dubla întîlnire atletică desfăşurată la Kiev între selecţionatele R.F. a Germaniei şi U.R.S.S. s-a încheiat cu victoria gazdelor la masculin: 114—98 p şi a oaspetelor la feminin: 68—67 p. Scorul general al meciului a fost de 181—166 p în favoarea reprezentativelor U.R.S.S. Cea mai bună performanţă s-a înregistrat la aruncarea ciocanului, probă cîştigată de tînărul sportiv sovietic Iosif Gamski cu 75,78 m — nou record unional. Pe locurile următoare: Bondarciuk (U.R.S.S.) cu 73,22 m şi Beyer (R.F.G.) cu 73,20 m.

În concursul feminin s-au evidenţiat Tamara Panghelova, învingătoare la 1 500 m cu 4:15,8, vest-germanele Ingrid Becker — 6,66 m la săritura în lungime şi Inge Helten învingătoare la 200 m cu 23.2. În proba de aruncarea discului victoria a revenit Fainei Melnik cu 63,26 m.

Alte rezultate: *masculin:* suliţă — Lusis 82,78 m; 1 500 m — Norpoth 3:58.2; înălţime — Tarmak 2.17 m; *feminin:* Lazareva 1,74 m

Victoria generală a „internaţionalelor" de atletism!

Olandeza Trudy Ruth a fost cea mai bună sprinteră a actualei ediţii a „internaţionalelor" Foto: Vasile BAGEAC

(Urmare din pag. 1)

manţă cu care **Valeria Bufanu** şi-a egalat propriul record republican. Faptul că atleta rapidistă a întîmpinat rezistenţa unui vînt de tăria a 2,3 m/s ne îndreptăţeşte să credem că, în condiţii normale, ea ar fi putut realiza un nou record, cu o zecime sau două mai bun decît actuala performanţă. Valeria Bufanu are, deci, mari disponibilităţi. De aceea, aşteptăm cu mare interes apropiata ei confruntare cu redutabilele alergătoare poloneze... **Trudy Ruth** (Olanda) cu 11,5 s pe 100 m şi 23,7 s pe 200 m, **Van Asche** (Belgia) cu 53,8 (performanţă cu care a întrecut unul dintre cele mai vechi recorduri ale Campionatelor internaţionale) pe 400 m), **Philippe Meyer** (Franţa) cu 1:48,0 pe 800 m ş.a. sînt, de asemenea, nume care s-au impus prin rezultatele realizate în cele două zile de concurs.

După cum se poate remarca, toate acestea aparţin specialiştilor în probele de alergări. Ceilalţi atleţi, de la sărituri şi aruncări, au fost indiscutabil mult mai afectaţi de condiţiile atmosferice improprii. Excepţii — notabile — de la regulă au făcut sovietica **Tamara Danilova** (57,36 m) şi reprezentantul nostru **Iosif Nagy** (57,50 m) — ambii la aruncarea discului. Ar mai fi de notat rezultatul **Ştefaniei Lesenciuc**, de asemenea de la disc, care — cu 53.08 m — şi-a corectat recordul personal şi cel al Anei Sălăgean — 16,84 m, nou record al României.

ATLEŢI DIN 10 ŢĂRI — CAMPIONI INTERNAŢIONALI

O altă caracteristică a competiţiei desfăşurată sîmbătă şi duminică pe stadionul Republicii o constituie echilibrul de forţe. În afara României — care, firesc faţă de numărul sportivilor prezentanţi, a cules recolta cea mai bogată de titluri (11), alte 9 ţări au cucerit între 1 şi 3 titluri. Iată, de altfel, un tabel pe ţări al locurilor 1 cucerite la „internaţionale — 1971":

1.	România	11
2.	Polonia	3
3—7.	Belgia	2
	Cuba	2
	R.D. Germană	2
	Olanda	2
	U.R.S.S.	2
8—10.	Cehoslovacia	1
	Franţa	1
	Grecia	1

Succesul atleţilor noştri este, fără îndoială, notabil. El se datoreşte aportului sportivilor cluburilor Rapid Bucureşti şi Steaua (cîte 4 locuri I), Institutul pedagogic Tg. Mureş (un loc I), C.A.U. Bucureşti (un loc I) şi C.S.M. Cluj (un loc I). Se cuvine deci subliniată şi munca desfăşurată de antrenorii acestor atleţi.

★

Nu putem încheia scurtele consideraţii privind ediţia jubiliară a „internaţionalelor" fără a remarca „noul start" luat de... tabela electronică a stadionului Republicii. Ea a fost de folos, dar şi-ar fi putut aduce şi mai mult contribuţia la informarea promptă a spectatorilor, ziariştilor şi a atleţilor dacă ar fi fost manevrată de un om specializat. Aşa însă, cel care se... juca cu instalaţia furniza multe „surprize", de care cei din tribună s-ar fi lipsit cu bucurie. Ar trebui ca în preocuparea forurilor de resort să se afle şi reutilarea stadionului cu unele aparate strict necesare, folosite astăzi în competiţiile de anvergură. Ne referim la tabele mecanice (dacă nu chiar electrice) pentru afişarea rezultatelor, la cronometrajul electric, la o pistă de tartan.

Aşadar, putem conchide că „internaţionalele" au trecut cu succes obstacole deosebit de grele, devenind prin această victorie generală o competiţie şi mai prestigioasă.

sportul în lume

MOSCOVA INVITĂ OLIMPIADA '80

La începutul acestei săptămîni, o ştire transmisă de agenţia TASS anunţa hotărîrea adoptată de Comitetul Executiv al Sovietului oraşenesc de deputaţi ai oamenilor muncii din Moscova de a propune candidatura capitalei sovietice pentru organizarea celei de a XXII-a ediţii a Jocurilor Olimpice de vară, din anul 1980. Plenara Comitetului Olimpic al U.R.S.S. a sprijinit în unanimitate această hotărîre. În declaraţia publicată la încheierea lucrărilor subliniindu-se faptul că acordarea dreptului de a organiza Olimpiada '80, oraşului Moscova, ar însemna un mare succes în propagarea ideilor olimpice, de pace şi înţelegere reciprocă.

În legătură cu aceasta, publicăm un articol — transmis de Agenţia de presă „Novosti" — purtînd semnătura lui Valentin Bikov, vicepreşedinte al Comitetului Executiv al Sovietului Moscovei.

Comitetul Executiv al Sovietului oraşenesc de deputaţi ai oamenilor muncii din Moscova, invită, în numele milioanelor de moscoviţi, în oraşul nostru Olimpiada anului 1980.

După cum se ştie, noi am mai cerut să organizăm Jocurile Olimpice din anul 1976, dar această cerere nu a fost sprijinită la sesiunea Comitetului Executiv al C.I.O. Unul din argumentele potrivnice candidaturii Moscovei a fost acela că noi am prezentat cererea prea tîrziu, la oarecare distanţă de timp faţă de candidaturile care existau deja la acea dată. Acum, o facem din vreme şi sperăm că moscoviţii vor vedea în oraşul lor Jocurile Olimpice de vară, la ediţia lor din 1980.

Am impresia că Moscovei nu-i este greu să motiveze dreptul de a organiza Jocurile Olimpice. În acest oraş, cu o populaţie de peste şapte milioane de locuitori, sportul a dobîndit o popularitate cu adevărat generală. Aproape fiecare familie din Moscova are fie sportivi, fie oameni legaţi de sport, fie — în orice caz — oameni pasionaţi de activitatea sportivă. Aş putea spune, cu drept cuvînt, că Olimpiada va găsi la Moscova peste şapte milioane de prieteni.

Capitala sovietică dispune de toate resursele materiale şi financiare necesare pentru organizarea Jocurilor Olimpice la un nivel înalt: construcţii sportive bune, cele mai noi hoteluri, un transport urban bine dezvoltat, toate genurile de telecomunicaţii moderne, adică tot ce este necesar participanţilor la Jocurile Olimpice, ca şi numeroşilor oaspeţi ai marii întreceri. Nu se poate, de asemenea, să nu amintim că oraşul progresează într-un ritm furtunos, gospodăria lui se dezvoltă cu precizione şi se perfecţionează. E destul să examinăm noul plan general de dezvoltare a Capitalei noastre, pentru a ne imagina ce splendid oraş va fi Moscova anului 1980, lăcaş ideal pentru viaţă şi — printre altele — pentru practicarea sportului.

Pe scurt, noi socotim că Moscova va deveni, în sfîrşit, capitală olimpică. În acest caz, Comitetul Executiv al Sovietului Moscovei, împreună cu Consiliul Central al Sindicatelor Sovietice, Comitetul Olimpic al U.R.S.S., Comitetul pentru cultură fizică şi sport de pe lîngă Consiliul de Miniştri al U.R.S.S şi alte organizaţii, vor face totul pentru ca olimpiada de pe pămîntul Moscovei să se desfăşoare ca o strălucită sărbătoare a sportului mondial, ca o apoteoză a întrecerilor tineretului din toate ţările.

VALENTIN BICOV
vicepreşedinte al Comitetului Executiv al Sovietului Moscovei

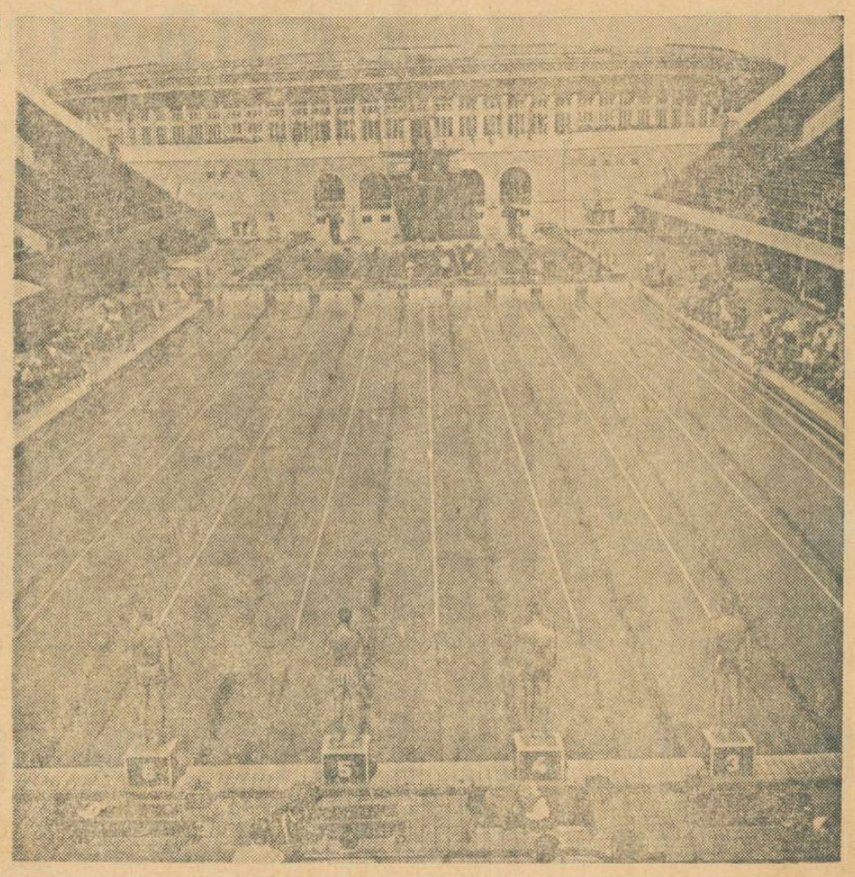

Somptuosul bazin de înot de la Lujniki poate fi o excelentă gazdă a întrecerilor de nataţie, din cadrul Jocurilor Olimpice

CAMPIONATE MONDIALE

HALTERE: Cetin (U.R.S.S.) învingător la cat. cocoş

LIMA, **20 (Agerpres).** — Campionatele mondiale de haltere au continuat la Lima cu întrecerile de la categoria cocoş. Titlul de campion al lumii a fost cîştigat de sportivul sovietic Ghenadi Cetin, care la totalul celor trei stiluri a realizat 370 kg (117,500 — 107,500 — 145 kg). Medalia de argint a revenit lui Henryk Trebicki (Polonia) — 367,500 kg, iar cea de bronz lui Mohamed Nassiri (Iran) — 360 kg. Recordmanul maghiar Imre Földi a ocupat locul patru cu 357,500 kg.

TIR: Nuria Ortiz (Mexic) învingătoare la skeet

ROMA, **20 (Agerpres).** — Pe poligonul din Bologna au început întrecerile campionatului mondial de tir la arme de vînătoare. În proba feminină de skeet, pe primul loc s-a clasat sportiva mexicană Nuria Ortiz cu 146 de talere din 150 posibile, urmată de Larisa Korcinskaia (U.R.S.S.), tot cu 146 t şi de Kari Linden (Norvegia) — 140 t.

În prima mansă a probei similare masculine cel mai bun rezultat (75 t) a fost realizat de Iuri Ţuranov (U.R.S.S.) şi Klaus Reschke (R. D. Germană).

Campionatele europene de volei

(Urmare din pag 1)

înregistrate în faţa formaţiilor deja calificate (U.R.S.S şi Ungaria). Poate chiar setaverajul va fi cel ce va determina calificarea la Olimpiadă. Noi vom face totul ca să îndeplinim acest deziderat. Va fi greu, dar posibil".

După cum se vede, optimism lucid în privinţa evoluţiei echipei feminine. Obiectivele sînt într-adevăr dificile, dar nu imposibil de atins. Şi acum, au cuvîntul antrenorii lotului masculin:

AUREL DRĂGAN: „În meciul din serie, cu Italia în condiţii normale, judecînd după valoarea echipelor, victoria ar trebui să ne revină. O dată ajunşi în turneul final, cred că am putea ocupa chiar locul doi".

NICOLAE SOTIR: „Băieţii au făcut progrese evidente în ultimul timp şi cred că vor avea evoluţii bune atît la Torino cît şi — să sperăm că vom ajunge în turneul final — la Milano. Rămîne doar ca ei să concretizeze prin rezultate pregătirea pe care au efectuat-o. Singurul impediment — nu însă de netrecut — rămîne lipsa de experienţă a unor titulari. Dacă izbutesc să treacă peste momentul psihologic de la Torino, ceea ce nu-i prea greu (comparativ cu formaţia Italiei, voleibaliştii noştri fiind superiori), în turneul final echipa română poate să obţină încă de pe acum mult rîvnita calificare la Olimpiadă. Să nu uităm însă că şi ceilalţi urmăresc acelaşi lucru".

Loturile se deplasează în următoarea alcătuire: FEMININ: **Eugenia Rebac, Rodica Popa, Florentina Itu, Aurelia Ichim, Mariana Popescu, Venera Zaharescu, Gabriela Popa, Ana Chiriţescu, Maria Gengher, Carolina Hatura** şi **Eva Klein.** Echipa este însoţită de antrenorii N. Roibescu şi N. Meadu, şi de medicul Sofronia Lazăr. MASCULIN: **William Schreiber, Gabriel Udişteanu, Gyula Bartha, Marian Stamate, Cornel Oros. Laurenţiu Dumănoiu, Mircea Codoi, Romeo Enescu, Cristian Ion, Cornel Păduraru** şi **Viorel Bălaş.** Lotul este însoţit de antrenorii N. Sotir şi A. Drăgan, precum şi de medicul G. Cherebeţiu.

Delegaţia este condusă de prof. dr. **Leon Teodorescu,** vicepreşedinte al C.N.E.F.S., şi însoţită de **Petre Dumitrescu,** preşedintele F. R. Volei.

Corespondenţă specială pentru SPORTUL

ULTIMELE PREGĂTIRI PENTRU TROFEUL „JADRAN"

Reprezentativa de polo a Iugoslaviei, care va participa la întrecerile „Trofeului Jadran" programate între 23 şi 30 septembrie se află de cîteva zile la Hvar. La apelul antrenorilor *Vlado Orlici* (Partizan Belgrad) şi *Alexander Seifert* (Mladost Zagreb) au răspuns 16 din cei 18 jucători selecţionaţi, printre care cunoscuţii internaţionali Jankovici, Sandici, Lopatni, Perisici, Bonacici şi Dabovici. Nu s-au prezentat la lot pînă la această oră Stipancici, portarul titular al campionilor olimpici şi Vezilici, înlocuitorul său, astfel că probabil la acest turneu, iugoslavii nu vor conta decît pe aportul lui Markovici, apărătorul buturilor echipei Partizan.

De duminică se află în localitate şi selecţionata S.U.A., participantă pentru prima oară la această competiţie. Poloiştii de peste Ocean, veniţi direct de la Moscova, unde au făcut o primă partidă excelentă (3—4) în compania redutabilei reprezentative a Uniunii Sovietice, anunţă pretenţii justificate la unul din locurile fruntaşe. În zilele ce au mai rămas pînă la începerea turneului, formaţiile Iugoslaviei şi S.U.A. vor susţine două partide amicale.

Marţi şi-au anunţat sosirea selecţionatele Ungariei, U.R.S.S., Olandei şi R. F. a Germaniei, iar de miercuri li se vor alătura echipele României şi Italiei, ce sosesc cu vaporul, direct de la Pescara.

Pentru a asigura celor 28 de partide condiţii de desfăşurare cît mai bune, federaţia iugoslavă a invitat la acest turneu pe cei mai buni arbitri de pe continent: belgienii Bauwens şi Fuchs, francezul Angelia şi austriacul Dirnweber. Ca reprezentanţi ai Ligii Europene de Nataţie vor fi prezenţi suedezul Bertil Sălfors şi iugoslavul Ante Lambaşa.

ALEXANDR ALIMPIJEVIC
„Sport" — Belgrad

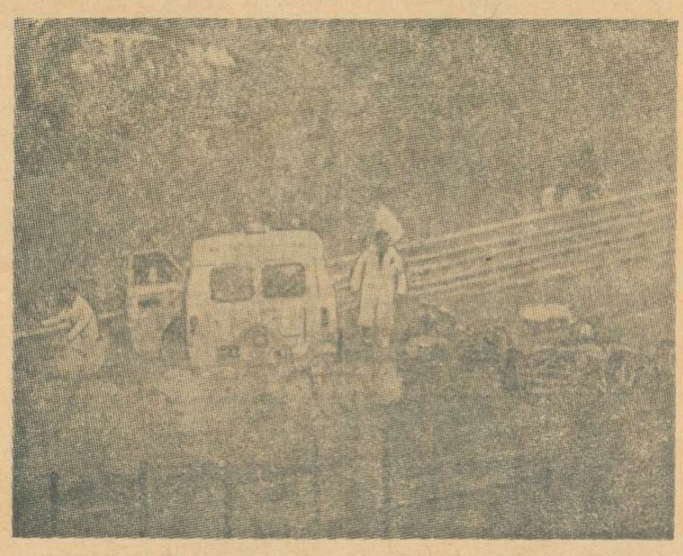

Accidentele mortale n-au ocolit nici Marele Premiu al Canadei, desfăşurat duminică pe circuitul de la Mosport, lîngă Ottawa. Imaginea de mai sus înfăţişează momentul în care maşina automobilistului canadian Wayne Kelly intră cu peste 200 km pe oră într-o ambulanţă, sosită la locul accidentului unui alt concurent, aflat încă pe pistă... Kelly şi-a pierdut viaţa, dar cursa a continuat. Învingător: Jackie Stewart *(253,376 km în 1h55:12,9) şi „scoţianul zburător" îşi consolidează poziţia de lider, după această penultimă probă a campionatului mondial profesionist.*

Telefoto: A.P.-AGERPRES

REINTRĂ O MARE CAMPIOANĂ

RIO DE JANEIRO, 20. — Una din celebrităţile tenisului mondial, jucătoarea braziliană Maria Ester Bueno, care a absentat timp de trei ani din marile întreceri, fiind suferindă, a anunţat oficial că-şi va face reintrarea.

Învingătoare de trei ori în marele turneu internaţional de la Wimbledon, Maria Bueno s-a retras din competiţii, fiind accidentată la mîna dreaptă. În urma unei operaţii, ea s-a vindecat şi în prezent şi-a reluat antrenamentele. Jucătoarea braziliană va evolua în echipa ţării sale în cadrul competiţiei pentru „Cupa Dewar" care va începe în octombrie în Scoţia, la Glasgow.

FOTBAL-meridiane

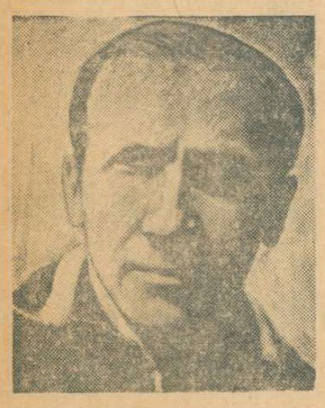

EVRIUJIHIN (U.R.S.S.)

LOTUL U.R.S.S. PENTRU MECIUL CU IRLANDA DE NORD

La ultima şedinţă a Comitetului executiv al Federaţiei de fotbal a Uniunii Sovietice, antrenorul principal al reprezentativei a făcut cunoscut lotul pentru meciul din cadrul campionatului european, pe care-l va disputa la 22 septembrie, la Moscova, cu echipa Irlandei de Nord. Componenţa lotului sovietic este următoarea: portari — **Rudakov, Banikov;** apărători — **Dodzuaşvili, Matvienko, Zikov, Şesternev, Sosnihin, Hurţilava;** mijlocaşi — **Muntean, Dolmatov, Kolotov, Konkov, Fedotov;** atacanţi — **Şevcenko, Kojemeakin, Hmelniţki, Evriujihin şi Kopeikin.**

Campionate • Campionate • Campionate • Campionate

IUGOSLAVIA. — Vînt, ploaie, terenuri desfundate, iată decorul în care s-au desfăşurat jocurile celei de-a cincea etape a campionatului iugoslav. Surprizele n-au lipsit: campioana Hajduk a pierdut din nou pe teren propriu (2—3 cu Vojvodina), iar Dinamo Zagreb, tot pe teren propriu, cedează în faţa lui Velej cu 0—2. Noul lider al campionatului, Partizan Belgrad obţine o victorie în deplasare (1—0 cu Radniciki Niş), iar Steaua roşie întrece pe teren propriu noua promovată Sutjeska cu 2—1. Alte rezultate: Maribor — Borac 2—0; Sloboda — Radniciki Kragueveţ 1—0; Celik — Zeleznicear 1—1; Sarajevo — Olimpija 4—1 şi Vardar — O.F.K. 3—0. Primele clasate:

1.	Partizan	5 4 1 0 10—2 9
2.	Zeleznicear	5 3 2 0 14—2 8
3.	Vojvodina	5 3 2 0 9—5 8

OLANDA (etapa a 6-a): Feijenoord — Maastricht 2—0; Utrecht — G. O. Ahead 3—3; Telstar — D.W.S. Amsterdam 1—1; N.E.C. Nijmigen — Volendam 1—0; P.S.V. Eindhoven — Den Bosch 7—0; Ajax Amsterdam — N.A.C. Breda 5—0; Twente — Groningen 4—2; Den Haga — Excelsior 3—0. Primele clasate:

1.	Feijenoord	6 6 0 0 12—2 12
2.	Ajax	6 5 1 0 13—1 11

CEHOSLOVACIA (etapa a 9-a): Slovan Bratislava — Union Teplice 2—0; Jednota Trencin — Svi Jilina 0—1; AC Nitra — VSS Kosice 0—0; Lokomotiv Kosice — Banik Ostrava 1—0; Trjinec — Zbrojovka Brno 1—0; Sparta Praga — Inter Bratislava 2—0; Tatran Preşov — Dukla Praga 1—0. Partida Spartak Trnava — Slavia Praga a fost amînată. Clasament: 1. **VSS Kosice** — 15 p; 2. **Slovan Bratislava** — 14 p; 3. **Dukla Praga** 12 p etc.

UNGARIA (etapa a 6-a): Ferencvaros — Pecs 2—1: Raba Eto — MTK 2—1; Eger — Videoton 2—0; Egyetertes — Salgotarjan 2—1; Szombathely — Honved 2—1; Komlo — Csepel 1—0; Ujpesti Dozsa — Tatabanya 2—2; Diosgyör — Vasas 1—3. Primele clasate:

1.	Ujpesti Dozsa	6 5 1 0 15—3 11
2.	Ferencvaros	6 4 1 1 14—8 9
3.	Komlo	6 3 2 1 9—10 8

A FOST ÎNTRERUPT „EXODUL" FOTBALIŞTILOR ARGENTINIENI

Federaţia argentiniană de fotbal a luat măsuri drastice spre a împiedica exodul de jucători, care în ultima vreme au luat drumul Europei sau al altor ţări sud-americane. Semnalul de oprire este motivat de „apărarea patrimoniului sportiv naţional". Numai în ultima vreme, din Argentina au emigrat zeci şi zeci de jucători, în special spre peninsula iberică, prin intermediul unor traficanţi care au fost identificaţi. Jucătorii erau imediat naturalizaţi şi chiar — după un stagiu — selecţionaţi în reprezentativa Spaniei. Federaţia spaniolă de fotbal, acuzată anul trecut de a fi inclus paraguayeni în echipa reprezentativă, este obligată acum să ceară o viză de la F.I.F.A. pentru fiecare jucător selecţionat.

În cursul ultimului an au emigrat din Argentina fotbalişti de clasă internaţională, printre care: **Albrecht** în Mexic, **Cejas** — Brazilia, **Conigliaro** — Mexic, **Gonzales** — Peru, **Perfumo** — Brazilia, **Tojo** — Peru, **Tourino** — — Spania, **Valdez** — Spania, **Yazalde** — Portugalia, **Marcos** — Franţa etc.

Acum, mulţi jucători argentinieni au trebuit să renunţe la planurile de emigrare. Astfel, Argentina, care a ocupat primul loc în recentul turneu de fotbal al Jocurilor pan-americane, a reuşit măcar în parte să-şi asigure o rezervă de cadre.

PROGRAMUL SĂPTĂMÎNII

MIERCURI,

22 SEPTEMBRIE

În campionatul european: **Finlanda — România** (gr. I) **U.R.S.S. — Irlanda de Nord** (gr. a IV-a)

Polonia — Turcia (gr. a VIII-a)

SÎMBĂTĂ,
25 SEPTEMBRIE

În campionatul european:

Ungaria — Bulgaria (gr. a II-a)

Meci amical: **Italia — Mexic**

TELEX • TELEX • TELEX • TELEX • TELEX

Pe pista velodromului olimpic din Roma, ciclistul danez Joern Lund (în vîrstă de 27 ani) a stabilit un nou record mondial în proba de 100 km cu timpul de 2h 18:43,6. Vechiul record aparţinea compatriotului său Ole Riter cu timpul de 2h 19:01.6.

■

Desfăşurată pe ploaie, cea de a 4-a etapă a Turului ciclist al Franţei pentru amatori („Tour de l'Avenir") a fost cîştigată de rutierul cehoslovac Jiry Hava cronometrat pe distanţa Mende — Lodeve (178,500 km) cu timpul de 5h 08:09 (medie orară de 34,793 km). În acelaşi timp au sosit: Thalmann (Elveţia), Ovion şi Algueparses (ambii Franţa), Perez (Spania) şi Mitteregger (Austria). În clasamentul general individual continuă să conducă olandezul Den Hertog, urmat de elveţianul Thalmann — la 5:44, francezul Ovion — la 6:24, cehoslovacul Hava — la 6:33. Pe echipe, primul loc este ocupat de formaţia Olandei: 2 Franţa; 3. Spania; 4. Elveţia.

■

În concursul internaţional de atletism dotat cu „Cupa Prieteniei", care se desfăşoară la Sienna (Italia), au fost înregistrate două performanţe de valoare mondială. Astfel, în proba masculină de săritură în înălţime Istvan Major (Ungaria) a ocupat primul loc cu 2,23 m, rezultat ce constituie un nou record maghiar şi a patra performanţă mondială a sezonului. Pe locurile doi şi trei s-au clasat la egalitate cu 2,13 m cehoslovacii Maly şi Moravec. Cu un rezultat excelent s-a încheiat şi proba de săritură cu prăjina cîştigată de Kjell Isaksson cu 5,43 m (nou record al Suediei şi cea mai bună performanţă mondială a sezonului). Cursa de 5 000 m a revenit conform aşteptărilor fondistului englez Dave Bedford în 13:54,6 urmat de Morozov (U.R.S.S.) — 14:05,4 şi Arese (Italia) — 14:12,2. Sprinterul cubanez Ramirez a terminat învingător în proba de 100 m plat cu 10,4 iar atleta poloneză Straszinska şi-a adjudecat victoria pe 100 m garduri cu 13,5.

■

Finala turneului feminin de tenis de la Louisville va fi o reeditare a celei de la Forest Hills, opunînd pe cunoscutele jucătoare americance Billie Jean King şi Rosemary Casals. În semifinale, Billie Jean King a învins-o cu 6—4, 6—2 pe australianca Kerry Melville, iar Rosemary Casals a dispus cu 7—5, 6—2 de Françoise Durr (Franţa). În una din semifinalele probei de dublu, perechea Françoise Durr (Franţa) — Judy Dalton (Australia) a cîştigat cu 6—2, 6—3 în faţa cuplului australian Helen Gourlay — Kerry Harris

■

Turneul de tenis de la Sacramento (California) a continuat cu disputarea partidelor din sferturile de finală. În cea mai aşteptată întîlnire, americanul Bob Lutz l-a învins cu 6—2, 6—1 pe cehoslovacul Jan Kodes. Alte rezultate: Olmedo (S.U.A.) — Froehling (S.U.A.) 6—4, 3—6, 7—5; Taylor (Anglia) — Richey (S.U.A.) 6—7, 6—2, 6—1; Barthes (Franţa) — Goven (Franţa) 7—6, 6—2.

■

În runda a 4-a a campionatului unional de şah s-a disputat partida dintre marii maeştri Mihail Tal şi David Bronstein. Victoria a revenit lui Tal. Balaşov a cîştigat la Karasecv, iar Nikolaevski l-a învins pe Tukmakov. A fost consemnată remiza în partidele Platonov — Karpov şi Vaganian — Smislov. Celelalte partide s-au întrerupt.

Redacţia şi administraţia: Bucureşti, str. Vasile Conta nr. 16; telefoane: centrală 11.10.05, secţia corespondenţi 11.51.09, interurban 72 şi 286; telex: sportrom buc. 180, Tiparul „I. P. Informaţia", Bucureşti 40368

PROLETARI DIN TOATE ȚĂRILE, UNIȚI-VĂ!

Sportul

ZIAR AL CONSILIULUI NAȚIONAL PENTRU EDUCAȚIE FIZICĂ ȘI SPORT

ANUL XXVII — Nr. 6823 | 4 PAGINI 30 BANI | Miercuri 22 septembrie 1971

AZI, LA HELSINKI, ÎN CAMPIONATUL EUROPEAN DE FOTBAL

De la trimisul nostru special, ROMULUS BALABAN

FINLANDA–ROMÂNIA, O PARTIDĂ DECISIVĂ PENTRU MENȚINEREA ȘANSELOR ECHIPEI NOASTRE DE CÎȘTIGARE A SERIEI

HELSINKI, 21 (prin telex)

Capitala Finlandei a avut parte azi (N.R. — ieri) de o vreme splendidă. Soare, un cer de un albastru crud și o temperatură plăcută au recompensat pe fotbaliștii români pentru săptămîna trecută, cînd s-au pregătit numai sub rafalele ploii. Marți dimineața, tricolorii s-au antrenat pe stadionul olimpic. Stadionul acesta, văzut la fața locului, este de o frumusețe pe care micul ecran n-o va lăsa niciodată să treacă. Are armonie, totul e de bun gust și sclipește prin buna îngrijire de care beneficiază. Gazonul este mătăsos, sănătos, dens și elastic, iar pista de tartan îți dă senzația că pășești pe un covor plușat sau pe spatele încordat al unui animal viu, care cedează sub tălpi numai atît cît să calci bine. Tricolorii s-au antrenat un ceas, așa cum se obișnuiește pentru refrișarea organismelor, iar spre sfîrșit antrenorii Angelo Niculescu și Titus Ozon au organizat cîteva exerciții tactice, încercînd să reamintească băieților necesitatea presingului, precum și obligația de a construi acțiuni ofensive pe tot frontul de înaintare, de a evita tendința echipei, observată și de noi, spre dezechilibru, prin mutarea centrului de greutate pe partea dreaptă. Fotbaliștii români, care se odihniseră bine, au răspuns cu vivacitate la comenzi, jucîndu-se cu o plăcere evidentă, care atestă dispoziție, ardoare și echilibru. La sfîrșit, *Ion Siclovan*, vicepreședinte al F.R.F. și conducătorul delegației, precum și antrenorul *Angelo Niculescu* ne mărturiseau că le-a plăcut starea de spirit a lotului, amestecul acesta de încordare și de relaxare care definește pe fotbalistul bine ancorat în realitatea unui anume meci.

(Continuare în pag. a 3-a)

LA RADIO ȘI PE MICUL ECRAN

Meciul Finlanda — România, care se va disputa azi după-amiază la Helsinki, va fi transmis, în întregime, la radio (pe programul I) — crainic reporter Grigore Ilisei și pe micul ecran — comentator Cristian Topescu, începînd din jurul orei 18,30.

Atacul speranțelor noastre — Lucescu, Dembrovschi, Neagu, Iordănescu — cu cîteva momente înaintea îmbarcării în avionul de Helsinki

Foto: V. BAGEAC

FINLANDA

NASMAN (1)
SOUMALAINEN (2) SAVIOMAA (3) MAKYNEN (4) RANTA (5)
TOIVANEN (6) HEIKKILA (7) NIKKANEN (10)
TOIVOLA (8) RAHJA (9) LINDHOLM (11)

Arbitrii: PIUS KAMBER (la centru), Walter Hungerbuhler și Joseph Spinder — **toți din Elveția. Meciul va începe la ora 18,30.**

IORDANESCU (11) NEAGU (9) DEMBROVSCHI (8) LUCESCU (7)
R. NUNWEILLER (10) DUMITRU (5)
MOCANU (4) DINU (6) LUPESCU (3) SATMAREANU (2)
RADUCANU (1)

ROMÂNIA

La București MECIUL REPREZENTATIVELOR DE TINERET

Azi, pe stadionul Republicii, începînd de la ora 15,30, se desfășoară întîlnirea echipelor reprezentative de tineret ale României și Finlandei, în cadrul preliminariilor campionatului european dedicat echipelor sub 23 de ani. Lotul echipei oaspete a sosit ieri după-amiază, pe calea aerului.

Citiți în pagina a treia amănunte înaintea acestei partide.

TIMP DE TREI ZILE, LA CLUJ:

MAEȘTRII GIMNASTICII ÎȘI DISPUTĂ TITLURILE DE CAMPIONI NAȚIONALI

Elena Ceampelea, Mircea Gheorghiu, Olga Ștefan, Elisabeta Turcu, Gheorghe Păunescu și ceilalți campioni de gimnastică ai țării pe anul 1970 mai au doar două zile pînă cînd vor trebui să-și confirme pozițiile de lideri la individual compus sau pe aparate.

Îi revine Clujului cinstea de a-i găzdui pe cei mai buni gimnaști ai țării, angajați în cea mai importantă competiție individuală internă, campionatul maeștrilor. Timp de trei zile, în Sala sporturilor și-au dat întîlnire 25 de maestre și 20 de maeștri, într-o confruntare menită a stabili noua ierarhie internă a vîrfurilor gimnasticii noastre. Competiția feminină prezintă un interes în plus față de cea a băieților, pentru că ea ne va edifica în bună măsură asupra stadiului pregătirii selecționabilelor pentru apropiatele campionate europene de la Minsk și, deci, asupra șanselor noastre la această importantă întrecere continentală. Nădăjduim că sportivele care ne-au adus satisfacții la trecutele mondiale și la campionatele balcanice de la Belgrad vor evolua bine la finalele de la Cluj, spre a ne da posibilitatea să privim cu încredere „examenul europenelor". În ce privește participarea, subliniem faptul că doar două centre sînt reprezentate la aceste finale: București și Municipiul Gh. Gheorghiu-Dej! (În celelalte orașe ale țării nu mai există, oare, nici o maestră?) Din acest punct de vedere, la băieți situația este și mai netă: covîrșitoarea majoritate a finaliștilor o dă Capitala, provincia fiind reprezentată cu totul simbolic!

Un mare semn de întrebare al finalelor din acest an ale maeștrilor îl reprezintă exercițiile impuse, cu care gimnaștii fruntași se vor prezenta pentru prima oară în acest sezon.

Programul de concurs se eșalonează pe trei zile: joi se vor desfășura exercițiile impuse (masculin și feminin), vineri — exercițiile liber alese, iar sîmbătă finala pe aparate.

După un început incert, Petre Mihaiuc (în foto, la sărituri) s-a impus din nou în acest an ca cel mai bun dintre gimnaștii români, obținînd succese ce-i onorează cartea de vizită. Între altele, a cîștigat titlul de campion balcanic absolut la Belgrad, iar în întrecerile în care a fost angajată echipa reprezentativă gimnastul de la Steaua a realizat comportări care i-au adus frumoase aprecieri din partea specialiștilor care l-au urmărit. Și iată-l acum pe Mihaiuc în luptă cu el însuși și cu cei mai buni gimnaști ai țării pentru recîștigarea titlului de campion național. Va reuși el?

O REPREZENTATIVĂ A ȚĂRII NOASTRE PARTICIPĂ LA „TURUL BULGARIEI"

Astăzi se dă startul în „Turul Bulgariei", competiție pe etape la care participă rutieri din numeroase țări. La întrecerea care se încheie la 2 octombrie se află și o reprezentativă a României, alcătuită din Ștefan Suciu, Andrei Suciu, Ștefan Szekely, Vasile Budea și N. Andronache. După cum se vede, este vorba de o formație alcătuită aproape în întregime din alergători tineri, fără experiența marilor întreceri. Echipa este însoțită de Martie Ștefănescu — antrenor și Alex. Aramă — arbitru.

PE AEROPORTUL OTOPENI

LA PLECAREA VOLEIBALIȘTILOR

Clipe de emoție, ieri dimineață, pe aeroportul internațional București Otopeni. Voleibaliștii și voleibalistele loturilor naționale care participă la campionatele europene și-au luat rămas bun de la cei ce i-au însoțit la plecare.

Fetele au pornit spre Milano, via Zürich. Le însoțesc pe pistă semnele de drum bun ale celor rămași, ale colegilor lor, voleibaliștii, a căror plecare are loc o oră mai tîrziu. În așteptarea avionului pentru Roma, băieții noștri se întrețin cu cei de care urmau să se despartă peste puțin timp.

Grupuri, grupuri discută în liniște. Despre vremea pregătirilor despre șansele băieților și fetelor, despre meciul primilor cu Italia...

Sfaturile nu contenesc, în toate grupurile. Băieții le primesc senini, binevoitori. Pe mulți însă, gîndurile îi poartă departe, acolo, la Torino, unde îi așteaptă o misiune grea.

Glasul crainicei invită pasagerii de Roma la avion. Ultimele strîngeri de mîini și băieții se duc la avion acompaniați de semne de salut Udișteanu, Codoi și Schreiber mai zăbovesc o clipă, dar vocea insistentă a crainicei îi desparte, cu regret, de cei rămași în urmă. Drum bun și succes!

Aurelian BREBEANU

În întrecerile parașutiștilor

DUPĂ DOUĂ PROBE ILIE NEAGU ÎNVINGĂTOR DETAȘAT

Marți, pe aerodromul București-Clinceni, s-au disputat în continuare manșele doi și trei ale probei a II-a (salt individual de la 2000 m cu acrobație) din cadrul campionatelor naționale. Deși nu la valoarea rezultatelor obținute în cadrul primei probe — cînd patru sportivi au reușit să egaleze recordul mondial — timpii obținuți de către primii clasați **Ilie Neagu** și **Florica Uță**, dau o medie destul de apropiată de valorile realizate pe plan mondial. De altfel, Ilie Neagu clasîndu-se pe primul loc și în această probă cu un avans substanțial față de Ionel Iordănescu, vechiul campion, a confirmat buna pregătire, ceea ce îi va aduce satisfacția primului loc și a titlului de campion republican pe anul 1971.

În continuare s-au disputat primele manșe ale celei de a treia probe a campionatelor — salt în grup de la 1000 m, cu aterizare la punct fix. Astăzi, de la orele 9, se vor efectua ultimele lansări în cadrul acestei probe, iar de la orele 11 se va desfășura festivitatea de premiere.

REZULTATE TEHNICE

PROBA A II-a (trei manșe) MASCULIN: 1. **Ilie Neagu** (Aeroclubul Aurel Vlaicu București) 4,10; 2. Ionel Iordănescu (Aeroclubul Aurel Vlaicu Buc.) 4,30; 3. Ion Bucurescu (Aeroclubul Ploiești) 4,81; 4. Ștefan Niță (Aeroclubul Ploiești) 4,86; 5. Vasile Mihanciuc (Aeroclubul Brașov) 5,01; 6. Victor Frank (Aeroclubul Brașov) 5,10; 7. Alexandru Caracudă (Aeroclubul Ploiești) 5,28; 8. Nicolae Bucurenciu (Aeroclubul Brașov) 5,66; 9. Mircea Moisei (Aeroclubul Iași) 5,81; 10. Florea Todoran (Aeroclubul Brașov) 5,86. FEMININ: 1. **Florica Uță** (Aeroclubul Aurel Vlaicu Buc.) 4,31; 2. Eva Balogh (Aeroclubul Tg. Mureș) 4,96; 3. Victoria Leonida (Aeroclubul Ploiești) 5,20; 4. Maria Iordănescu (Aeroclubul Aurel Vlaicu Buc.) 5,30 5. Maria Sasu (Aeroclubul Aurel Vlaicu București) 5,35.

Dinu COSTESCU

Ieri după-amiază, în sala Floreasca, formația Rulmentul Brașov a făcut ultimul antrenament. S-a pus accentul îndeosebi pe contraatac. Să fie oare aceasta arma cu care brașovencele vor să izbîndească în meciul cu Confecția? În fotografie, Nako șutind, de la semicerc. Foto: B. VASILE

Începînd de astăzi, în sala Floreasca

15 ORE DE HANDBAL FEMININ!

10 echipe feminine — cuprinzînd tot ce are handbalul românesc mai bun la ora actuală — se prezintă astăzi în fața publicului bucureștean. Timp de trei zile, exigenții spectatori din Capitală vor putea urmări, în sala Floreasca, 15 partide, adică trei etape ale turului al doilea al campionatului diviziei A. **Ce-am dori să ne ofere aceste 15 ore de handbal?**

În primul rînd, jocuri cu pregnant caracter ofensiv, cu faze dinamice, clare și o evoluție corectă în apărare (fără placaje, acestea făcînd parte dintr-un alt joc sportiv, care se numește **rugby**). În al doilea rînd, finaluri „deschise", cu o dispută handbalistică fair. În această privință am vrea să notăm ca o carență generală a handbalului nostru feminin „închiderea jocului" în ultimele minute, ținerea cu... dinții a unui rezultat favorabil fragil. Deși pînă la urmă s-a înregistrat mai întotdeauna eșecul, formațiile noastre feminine — inclusiv naționala — n-au ajuns să păstreze un ritm egal pe parcursul întregii desfășurări a partidelor, nu știu să folosească încă finalurile pentru consolidarea rezultatului. Tocmai de aceea, am dori ca acest prim și ultim turneu din toamnă să ne arate că divizionarele A (și, în primul rînd, antrenorii lor) au înțeles importanța eliminării crispării de la sfîrșitul partidelor. Desigur, spectatorii și tehnicienii așteaptă cu interes evoluția handbalistelor selecționate în lotul național. Știindu-se că porțile lotului sînt deschise (atît pentru intrări cît și pentru... ieșiri), evoluția în acest turneu a sportivelor chemate inițial la lot constituie o primă etapă de verificare, în urma căreia forul de specialitate, tehnicienii săi pot efectua unele schimbări. Așadar, atenție!

Nutrim, de asemenea, speranța că acerbele dispute oferite de cele 15 partide vor fi competent conduse de către „cavalerii fluierului", aflați — din păcate — într-o evidentă eclipsă de formă în ultima vreme.

H. N.

O dublă întîlnire de judo România — Cehoslovacia (tineret)

Sîmbătă și duminică va avea loc în sala Floreasca, din Capitală, dubla întîlnire de judo dintre selecționatele de tineret ale *României și Cehoslovaciei.*

PROGRAMUL DE ASTĂZI

- Ora 15,00: Universitatea Cluj — Mureșul Tg. Mureș
- Ora 16,10: Rulmentul Brașov — Confecția București
- Ora 17,20: Universitatea Timișoara — Voința Odorhei
- Ora 18,30: Textila Buhuși — I.E.F.S.
- Ora 19,40: Rapid București — Universitatea București

La masa rotundă

REFLECȚII DUPĂ RECENTELE CAMPIONATE MONDIALE

REZULTATELE DE LA SOFIA ALE LUPTĂTORILOR ROMÂNI POT ȘI TREBUIE SĂ FIE ÎMBUNĂTĂȚITE LA MÜNCHEN

- **Greșeli tehnico-tactice i-au oprit pe sportivii noștri să realizeze performanțe mai bune**
- **Sînt necesare unele retușuri în pregătirea viitoare**
- **Mai există unele categorii deficitare**

După aproape zece zile de întreceri pasionante, timp în care pe podiumul instalat în incinta stadionului „Vasil Levski" din Sofia s-au perindat 434 de luptători (la ambele stiluri) din 41 de țări, ediția din acest an a campionatelor mondiale de lupte greco-romane și libere s-a încheiat, oferind un excelent prilej de observații interesante sau de învățăminte utile.

Deși n-au cucerit nici o medalie de aur, luptătorii români au încheiat competiția cu rezultate meritorii, jocul sorților, precum și — s-o spunem deschis — unele erori tactice, oprindu-i pe cîțiva dintre ei să ocupe locuri mai bune în ierarhia mondială.

Acum, cînd tensiunea campionatelor a dispărut, făcînd loc calmului, cînd tehnicienii noștri dispun de ceva mai mult timp pentru a reflecta, cu luciditate și obiectivitate asupra întrecerilor recent încheiate, am socotit necesar să cunoaștem și părerea competentă și, deci, autorizată, a unora dintre specialiștii noștri cu atribuții însemnate în pregătirea sportivilor români participanți la această competiție.

În acest scop, am invitat la redacție pe Gheorghe IACOBINI, secretar general al F.R.L., Ion CORNEANU, antrenor emerit (greco-romane), Ion CRÎSNIC, antrenorul lotului de lupte libere, Ion CERNEA, maestru emerit al sportului, arbitru internațional de categoria I și dr. Nicolae PLOIEȘTEANU, medicul lotului de lupte greco-romane, cu care am discutat, atît unele aspecte ale participării sportivilor români la C.M. de la Sofia, cît și perspectivele par-

Mihai TRANCA
Costin CHIRIAC

(Continuare în pag. a 4-a)

Nicolae Martinescu forțează o priză de centurare în meciul din finala categoriei semigrea cu Per Svensson (Suedia). La capătul celor trei reprize, luptătorul nostru a obținut victoria la puncte, însă Svensson și-a adjudecat titlul avînd mai puține puncte de penalizare.

Foto: BTA — Sofia

Am ascultat cu deosebit interes părerile interlocutorilor noștri, referitoare la campionatele mondiale recent încheiate la Sofia și, în special, pe cele legate de comportarea luptătorilor români în aceste întreceri. La sfîrșitul discuțiilor am desprins cîteva concluzii pe care le considerăm foarte utile pentru pregătirea viitoare a sportivilor noștri.

- **Datorită noii linii orientative în sportul luptelor, indicată de federația internațională, la care arbitrajul a fost foarte receptiv, pregătirea luptătorilor noștri (atît la lot, cît și în secții) trebuie efectuată în sensul perfecționării tehnicii, al creșterii dinamismului și al inițiativei permanente în luptă.**
- **Existența unor categorii deficitare, atît la greco-romane, cît și la libere, presupune o muncă mai intensă de selecție și pregătire a unor tinere elemente capabile să ne reprezinte cu cinste în marile întreceri internaționale.**
- **Pregătirea tehnică individualizată trebuie să capete un mai pronunțat caracter practic, ținîndu-se seama de noile cerințe ale arbitrajului și, deci, de noua orientare în sportul luptelor.**

RUGBY

CONSTANȚA, CEL MAI PUTERNIC CENTRU DIN ȚARĂ!

Afirmația din titlu are integral acoperire, dacă ținem seama de faptul că în cel mai important port maritim al țării **activează nu mai puțin de 10 echipe : una în divizia A, Farul, cinci în divizia B — Farul II, Voința, Portul, I.T.C. și Școala sportivă 2, iar restul în campionatul de juniori. O a II-a echipă, Chimia, activează în apropiere de Constanța, la Năvodari.**

Un asemenea număr de echipe este fără egal la nivelul orașelor din țară și el reprezintă, desigur un factor favorizant de progres. Fiindcă a avea în prim plan, permanent, aproape 200 de rugbyști echivalează cu perspectiva de a stimula interesul pentru sportul cu balonul oval și al altor tineri, începind cu elevi din clasele V—VIII, cu purtători ai cravatelor roșii, totodată de a evidenția unele valori de ordin republican.

Ce a favorizat un asemenea flux spre rugby în municipiul Constanța ? În primul rînd, sprijinul pe care această disciplină sportivă l-a primit din partea oficialităților, a organelor de partid (personal prin intermediul tov. **Dan Nicolae**, secretar al Comitetului municipal Constanța al P.C.R., președinte de onoare al secției de rugby a clubului Farul), a celor sportive și implicit a unor pasionați după acest sport ca ing. **Ilie Georgescu**, președintele secției de rugby Farul, **Nicolae Buzaia, Traian Doiciu, Gheorghe Stanciu, Ion Bercu, Ion Tomescu, Valeriu Gușanu**, foști jucători, actualmente instructori sau antrenori și mulți alții. La o prezență activă a rugbyului constănțean își aduce contribuția și noua conducere a clubului Farul (președinte, **Gh. Cavaliotti**, vicepreședintele, prof. **Ion Tacaci**), care îndrumă direct secția, sprijină inițiativele menite să asigure îmbunătățirea procesului de selecție, instruire și de popularizare a rugbyului, se îngrijește de școlarizarea, prin studii postliceale a unor instructori cu afinități în acest sport, asigură condiții pentru organizarea unor cursuri de arbitri, a unor competiții la nivelul copiilor și juniorilor, dovedesc o atentă preocupare pentru lărgirea continuă a bazei materiale. De foarte curînd, rugbyștii de la Farul sînt beneficiarii unui nou teren, regulamentar, prevăzut cu tribună de beton, cu vestiare și sală de antrenament etc. În curs de construcție se află un frumos complex sportiv (în care rugbyul va avea și el accesul cuvenit) într-unul din cele mai elegante cartiere ale Constanței, Tomis III.

Iată realitatea. Iată ce condiții se oferă rugbyului constănțean pentru propășire și consolidare. Nu rămîne de văzut decît în ce măsură jucătorii de rugby vor înțelege să dea curs încrederii ce li se acordă, pentru a face din orașul lor și cel mai puternic centru din țară sub aspect valoric.

prof. Alexandru TEOFILOVICI
antrenor federal

Așa a fost la Timișoara, în meciul dintre „U", lider al campionatului și Dinamo București. O luptă dîrză pentru fiecare balon, încheiată cu victoria studenților...

Foto : F. ROBICSEK-Timișoara

ÎN DIVIZIA A, DUPĂ 4 ETAPE

1. Univ. Timișoara	4	4	0	0	64:23	12
2. Steaua	4	2	2	0	96:19	10
3. Grivița Roșie	4	2	2	0	71:31	10
4. Dinamo București	4	2	1	1	49:27	9
5. Rulmentul Bîrlad	4	2	1	1	42:17	9
6. Știința Petroșani	4	2	1	1	11:11	9
7. Farul Constanța	4	2	0	2	26:66	8
8. Politehnica Iași	4	2	0	2	32:26	8
9. Gloria București	4	1	1	2	41:84	7
10. Sportul studențesc	4	0	1	3	20:42	5
11. C.S.M. Sibiu	4	0	1	3	30:53	5
12. Agronomia Cluj	4	0	0	4	15:98	4

Rezultatul meciului Farul — Politehnica Iași (4—0) nu este încă omologat.

ETAPA VIITOARE (26 septembrie) : Gloria București — Știința Petroșani, Agronomia Cluj — Sportul studențesc, Dinamo — Rulmentul Bîrlad, Grivița Roșie — Universitatea Timișoara, Politehnica Iași — Steaua, C.S.M. Sibiu — Farul Constanța.

TENIS

NICI O SURPRIZĂ ÎN PRIMELE MECIURI

Au început meciurile din primul tur (bărbați) al campionatului individual pentru jucătorii de categoria I. În meciurile care s-au disputat marți nu s-au înregistrat surprize, favoriții trecînd fără probleme în etapa superioară a competiției. De semnalat doar faptul că partidele Negru — Mălîfai și Roșianu — Horvath s-au disputat, fiecare, pe durata a aproape 4 ore. **Rezultate (turul I) :** Roșianu (Steaua) — Horvath (C.S.U. Constr.) 6—4, 4—6, 6—4, 4—6, 6—3, Manea (Dinamo) — Tăbăraș (Progresul) 6—4, 6—2, 6—1, Negru (Poli Cluj) — Mălîfai (Mureșul Tg. Mureș) 8—6, 8—6, 5—7, 6—2, Hărădău (Steaua) — Popescu (Steaua) 6—3, 6—2, 6—2, Mita (Prog.) — Dragomir (Petrolistul Cîmpina) 6—2, 9—7, 7—5, Hutter (Poli Cluj) — Bădin (Dinamo) 6—3, 6—1, 6—2, Boldor (Poli Cluj) — Petrescu (Steaua) 6—3, 8—4, 6—2, Komoroczi (Poli Cluj) — Stan (Ind. sîrmei C. Turzii) 6—4, 6—1, 6—2, Marcu (Dinamo) — Lazarov (Dinamo) 6—1, 6—4, 6—0, Balogh (Mureșul Tg. Mureș) — Hîrju (Dunărea Galați) 2—6, 6—0, 4—6, 6—1, 6—2, Șuto (C.S.U. Constr.) — Spătaru (Electrica Timișoara) 3—6, 6—2, 6—3, 6—1, Nemeș (Prog.) — Costinescu (C.S.U. Constr.) 6—1, 6—4, 7—5, Nemeth (Prog.) — Mîrza (Prog.) 6—0, 6—1, 6—1, Robu (Prog.) — Mîrșea (Dunărea Galați) 11—9, 6—2, 6—0, Neacșu (St. roșu Bv.) — Curcă (Prog.) 6—4, 6—2, 6—2, Galamboș (Dunărea Gl.) — Viziru (Steaua) 6—0, 13—11, 7—5, Bondoc (Dinamo) — Soare (Steaua) 6—0, 7—5, 6—2.

Întrecerile continuă pe terenurile Progresul, dimineață de la 8,15 — 12,15 și după amiază de la 14,00 — 18,30.

I. G.

★

DINAMO — PROGRESUL 13—10. Pe terenurile din parcul Progresul au continuat meciurile contînd pentru campionatul divizionar pe echipe. Cea mai frumoasă partidă a întîlnirii a furnizat-o V. Marcu — S. Mureșan. După un meci de mare tensiune, cu schimbări spectaculoase de scor, dinamovistul a reușit să se impună (după trei ore de joc) în fața tenscelui Mureșan cu scorul de 5—7, 12—10, 6—4. Cu această întîlnire (a mai rămas de disputat un meci de dublu-mixt) Dinamo și-a asigurat titlul de campioană, ediția 1971.

★

Conform așteptărilor, Aneta Verone a cîștigat finala categoriei a II-a, devenind astfel campioană națională la vîrsta de 46 de ani. Ea a dispus, în ultima partidă, de Constanța Turea (Constructorul Hunedoara) cu 6—0, 6—3. La băieți au mai rămas de disputat o semifinală și finala.

Sandu IONESCU

tir

TRĂGĂTORI ROMÂNI PESTE HOTARE

Pe standurile Casalecchio di Reno din Bologna (Italia) vor începe vineri întrecerile din cadrul campionatelor mondiale de talere aruncate din șanț. La competiție, care se încheie duminică, va fi prezent și campionul țării, **Gheorghe Florescu**.

La Plsen, în Cehoslovacia, se va desfășura între 23 și 27 septembrie, Dinamoviada de tir. Lotul țintașilor români reprezentînd clubul Dinamo din București cuprinde pe **I. Tripșa, M. Roșca, D. Luga, R. Vidrașcu, I. Pieptea, G. Maghiar, Angela Tudorică, Melania Petrescu, Mariana Feodot, Veronica Stroe, Marina Vasiliu, Anca Iuga, A. Tudorică, M. Ferecatu, Șt. Caban, Gh Sicorschi, D. Vidrașcu. E. Satala, L. Stoica, D. Paschină, S. Cucu.** Sportivii noștri sînt însoțiți de antrenorii Ene Drăgan, Ștefan Petrescu și Viorel Manciu.

Epistolele săptămînii

MAI BINE NU LE-AM PRIMI...

Ne sosesc pe birourile redacției, zilnic, zeci de scrisori. Care, bineînțeles, ne fac o deosebită plăcere. Ele dovedesc — dacă mai este nevoie — că între ziar și cititorii săi s-a stabilit o legătură trainică, că de foarte multe ori și cei ce ne citesc au de comunicat redacției, sau țării întregi, cite ceva... Un rezultat bun obținut de o echipă locală, o faptă deosebită pe tărîm sportiv realizată de un muncitor fruntaș, o sesizare critică. Citim cu plăcere asemenea scrisori, multe le publicăm în rubrica de față sau în altele din ziar, le prețuim. Celor care își răpesc din timpul lor liber pentru a comunica cu noi, pentru a ne ajuta efectiv în munca de alcătuire a ziarului, le mulțumim din inimă și pe această cale.

Mai primim însă unele misive, de-a dreptul năstrușnice. Dar mai bine să dăm cîteva exemple. **P.P. din Craiova** ne comunică supărarea sa care depășește, după cum ne dăm seama, limitele : **„Sînt abonat la Sportul, Programul Loto, Revista Fotbal și altele. Fiindcă în nici una dintre ele nu găsesc scris atîta cît aș dori eu în legătură cu echipa preferată — „U" Craiova — ostentativ, n-am să mai fac abonamente la aceste publicații, n-am să le mai citesc". N. Tuța**, probabil — după scris și ginduri — o codană din **Focșani** ne sugerează, nici mai mult nici mai puțin decît să-l convingem pe Dumitrache de la Dinamo să-i răspundă la cele trei scrisori pe care i le-a trimis. **A.T. din Iași**, tună și fulgeră împotriva unor arbitri care **„s-au coalizat"** împotriva Politehnicii Iași, oprind-o din drumul ei spre **„primul loc al clasamentului diviziei A de fotbal". Explodează**, brutal, scrîind : **„Vă rog să rețineți că eu îi detest și îi condamn pe următorii arbitri :..".** Surprinzătoare este scrisoarea lui **Gh. N.** din **Popești Leordeni** care cere să ne interesăm rapid și să-i comunicăm rezultatul : **„Ce caută vaca lui Cutăreșcu pe locul unde ERA teren de fotbal ? Fiindcă-i prieten cu nu știu cine de la Primărie ?"**

Asemenea scrisori sînt clasate, chiar dacă autorii lor ne cer, de obicei, răspunsuri exprese.

Modesta FERRARINI

SCRIMĂ

LA MEDICINA CLUJ, ROADELE ÎNCEP SĂ APARĂ

Scrima clujeană, cu recunoscută tradiție (este suficient să reamintim că din Cluj provine fosta campioană a lumii, **Olga Szabo**) tinde să-și recapete virtuțile. Este o tentativă condusă inițial de antrenorul **Adalbert Gurat**, cu trăgătorii de la C.S.M. și la care, de o vreme încoace, s-a asociat un alt antrenor clujean, fostul campion național de sabie, **Tiberiu Bartoș**. Cu sprijinul organelor sportive locale, al conducerii Institutului Medico-Farmaceutic și al catedrei de educație fizică din acest institut, pe lîngă clubul Medicina a fost înființată și o secție de scrimă. Era de bună seamă, un răspuns la dorințele multor mediciniști, de a se forma și la I.M.F. Cluj un nucleu de mușchetari.

Au trecut doi ani de la înființarea secției și primele roade — poate încă timide — încep să apară. Antrenorul Bartoș a reușit să-și legitimeze peste 30 de trăgători, după o selecție repetată la fiecare trei luni. În mod practic, dacă este să respectăm scriptele secției, rezultă că pe planșele de scrimă ale Medicinii Cluj au trecut mai bine de 300 de iubitori ai floretei, spadei și sabiei. Comparind cele două cifre este de apreciat exigența antrenorului.

În această privință, exemplele cele mai convingătoare le oferă spadasinii **Săndulescu** și **Anton** cu care antrenorul Bartoș speră să aibă o prezență frumoasă în campionatul diviziei secunde. În același timp, la sabie, trăgătorii **Roman** și **Rotaru** prezintă cele mai mari garanții de afirmare.

Deocamdată, antrenorul Bartoș se limitează la două probe pe care dorește să le consolideze sub aspect valoric. După aceea, din anul viitor, în funcție și de condiții, urmează să-și formeze echipe și la floretă. Este de semnalat faptul că trăgătorii de la Medicina Cluj sînt beneficiarii sălii de sport a Liceului „Nicolae Bălcescu". Cu bunăvoința directorului acestui liceu, **prof. Dumitru Brînzeu**, un animator al activităților sportive în rîndul elevilor și studenților clujeni, scrimerii Medicinei pot folosi una din sălile liceului în fiecare zi, după un program care să nu afecteze nevoile școlii.

Amintind și faptul că la Medicina Cluj, problema materialului și a echipamentului este, în linii mari, rezolvată, federația de resort manifestînd același interes pentru sprijinirea tuturor secțiilor, chiar și a celor mai tinere, ajungem la concluzia că antrenorul Tiberiu Bartoș își va putea realiza obiectivul propus : acela de a contribui treptat la relansarea scrimei clujene. Evident, nu este un lucru ușor, dar cu muncă și pasiune, cu răbdare și înțelegere, cu multă stăruință, va fi posibil.

Tiberiu STAMA

MECI INTERNAȚIONAL LA TG. MUREȘ

În sala de sport I.M.F. din Tg. Mureș a avut loc întîlnirea de scrimă — la cele 4 arme — dintre echipele Medicina din localitate și Zizka Jazdec din Bratislava. Întrecerile au fost în general de bun nivel tehnic, evidențiindu-se Rita Pietl (floretă fete), A. Pongrat (spadă), P. Henter (floretă băieți), A. Zajzon (sabie) — de la Medicina, iar de la oaspeți : D. Hnidiak, I. Hrușovski (sabie).

Victoria a revenit gazdelor cu 3—1, astfel : la floretă-fete cu 7—2 ; la floretă băieți cu 8—1, la spadă cu 9—0 ; la sabie au cîștigat oaspeții cu 11—5.

I. PĂUȘ — corespondent

ZONA DE LA ORADEA A „CUPEI ROMÂNIEI"

ORADEA, 21 (prin telefon). Etapa de zonă a „Cupei României", desfășurată în orașul nostru a dat cîștig de cauză trăgătorilor de la Școala sportivă Oradea, Crișul, Electroputere Craiova și Petrolul Ploiești, reprezentanții acestora clasîndu-se pe primul loc.

Iată clasamentele la fiecare probă.

Floretă bărbați : 1. Fr. Hetz (Șc. sp. Oradea) 5 v., 2. G. Cristof (Petr. Pl), 3 v, 3. P. Hender (Poli Tmș) 3 v ; **floretă femei :** 1. Elisabeta Lokos (Crișul) 5 v., 2. Ecaterina Fenessi (Crișul) 4 v ; **spadă :** 1. A. Mironov (Electroputere) 5 v., 2. L. Isăilă (Electroputere) 4 v., 3. D. Podeanu (Electroputere) 3 v ; **sabie :** 1. T. Spînu (Șc. sp. Oradea) 5 v., 2. D. Varga (Șc. sp. Oradea) 3 v, 3. M. Iacobin I (Polit. Tmș.) 3 v.

De apreciat condițiile bune de concurs și arbitrajele corecte.

V. SERE, corespondent

POPICE

În așteptarea întrecerilor

SĂLILE SÎNT GATA DE START, DAR SE RESIMTE LIPSA ACUTĂ DE „BEȚE"

Apropierea startului în campionatul divizionar de popice se simte pretutindeni. Conducătorii de meciuri și-au împrospătat, recent, cunoștințele în cadrul unui curs de uniformizare a arbitrajului, jucătoarele și jucătorii se antrenează asiduu în așteptarea etapei inaugurale, programată sîmbătă și duminica viitoare, iar specialiștii cluburilor și asociațiilor cu secții divizionare fac ultimele pregătiri la sălile respective.

Asigurarea condițiilor regulamentare de joc a constituit — pînă în prezent — o problemă spinoasă. În goana după succese cu orice preț, unele echipe au făcut, împotriva regulamentului, modificări lăcașului popicelor sau spațiului de lansare, particularități care aduceau avantaj sportivilor gazdă. În consecință, aceștia obțineau victorii la scoruri astronomice, rezultate pe care, însă, nu puteau să le confirme în deplasare, fiind întrecuți cu ușurință de adversari. Încercările de fraudă au fost aspru sancționate la timpul cuvenit. Pentru preîntîmpinarea în viitor a unor eventuale infracțiuni, biroul federal a difuzat, la 13 iulie 1971, în toate secțiile de performanță, o circulară întocmită de comisia de resort a federației, menționînd îmbunătățirile și reparațiile ce trebuie făcute arenelor în vederea apropiatului campionat. Cum se prezintă sălile la ora actuală ?

Arenei din parcul sportv Voința din Capitală, gazda marilor competiții internaționale, i s-au șlefuit pistele, iar lăcașul popicelor și spațiul de lansare au fost recondiționate. Baza sportivă a popicarilor de la Rafinăria Teleajen arată ca nouă : pistele au fost returnate, s-a confecționat un ingenios jgheab de întoarcere a bilelor și au fost schimbate scîndurile de lansare. Asociația sportivă Dermagant Tg. Mureș a înlocuit bitumul pistelor și a amenajat un grup social corespunzător. De asemenea, conducerile echipelor Voința Constanța, Olimpia Reșița, Gloria București și Voința Ploiești au efectuat lucrări de natură să aducă la cote regulamentare arenele proprii. Și celelalte echipe au confirmat forului de resort că pistele lor se află în stare perfectă de concurs.

Jucătoarele și jucătorii aparținînd clubului Voința Tg. Mureș, precum și oaspeții lor vor avea prilejul să-și dispute întîietatea în condiții optime, deoarece popicarii antrenați de soții Szémany beneficiază de o sală nouă, cu 4 piste, construită după ultimele cerințe. Inaugurarea s-a făcut duminica trecută. Într-o fază avansată de construcție se găsesc și arenele, tot cu 4 piste, aparținînd formațiilor Rulmentul și Hidromecanica din Brașov.

Prin urmare, avem toate motivele să sperăm că mult discutata problemă a sălilor se anunță rezolvată, toată lumea traducînd în fapte indicațiile biroului federal referitoare la îmbunătățirea și respectarea condițiilor de joc.

Bilanțul ar fi fost pozitiv pentru toți, dacă sălile ar fi fost dotate cu popice de bună calitate. Din păcate, echipele sînt nevoite să folosească în continuare material uzat, deoarece se simte o acută lipsă de „bețe" în magazinele cu articole de sport. Explicația : fabrica Ambalaj-Lemn din București nu și-a onorat contractul încheiat, livrînd doar 5 din cele 100 de garnituri de popice comandate. Și cînd te gîndești că necesitățile campionatului impun o producție de aproape 1 000 de garnituri, nu poți să înțelegi de ce nu se caută furnizori serioși, dispuși să-și vîndă marfa !

Tr. IOANIȚESCU

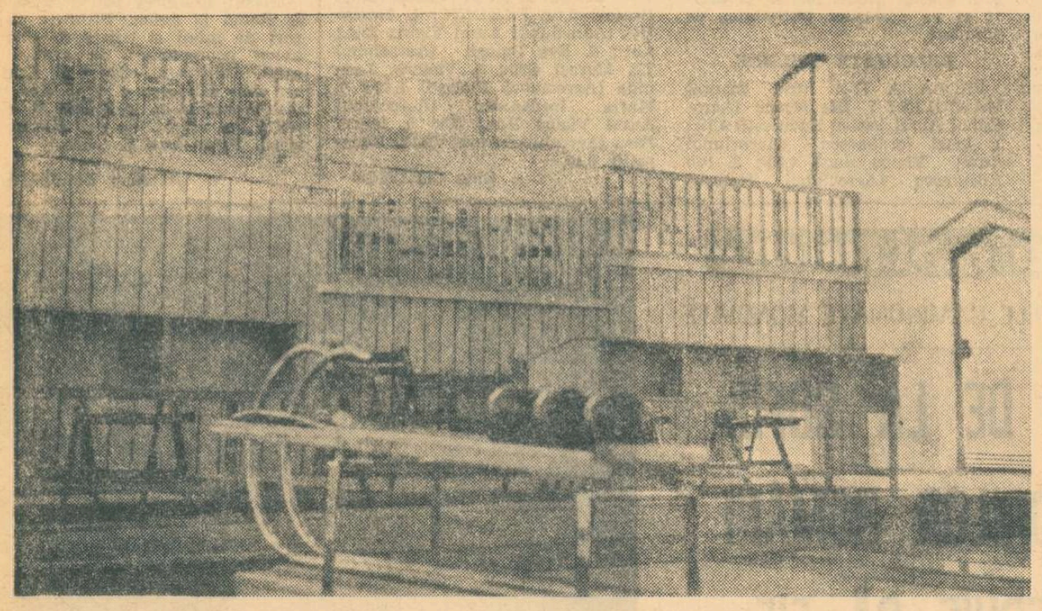

Un dar al clubului Voința Tg. Mureș pentru echipele sale campioane naționale : o nouă și modernă arenă de popice, cu patru piste.

Foto : A. HARKO-Tg. Mureș

ÎNTRE BUTURI

● *Între 22 și 30 septembrie, echipa de juniori a Griviței Roșii efectuează un turneu în Polonia. Speranțele fostei campioane a țării vor susține un număr de trei meciuri la Varșovia și în alte localități care n-au fost încă desemnate.*

● *După cum am informat cititorii, meciul dintre Farul și Politehnica s-a încheiat în min. 47. Înainte de a părăsi terenul din Constanța, arbitrul D. Manoileanu a declarat corespondentului nostru, E. Petre, în legătură cu hotărîrea luată :*

„Ați văzut ce s-a întîmplat pe teren: jucătorii de la Politehnica Iași mi-au reproșat, de o manieră cu totul nerezonabilă, faptul că am acordat încercare echipei Farul. Mai mult, au vociferat fără rost. I-am poftit să se calmeze, să reînceapă jocul. Refuzînd și pentru a nu se ajunge la degenerarea întrecerii, am oprit meciul. Cred că o altă soluție logică nu putea să existe...".

● *În a doua jumătate a lunii octombrie, echipa divizionară A, Politehnica Iași va efectua un turneu în Italia. Vom reveni cu amănunte.*

ATLETISM

PRINTRE CULOARE

● *Astăzi, în pauza meciului de fotbal România — Finlanda (tineret), pe stadionul Republicii, se vor desfășura cîteva probe atletice, între care și cursa de 800 m femei. La startul ei vor fi prezente cîteva dintre cele mai bune alergătoare ale țării, în frunte cu recordmana națională Ileana Silai.*

● *Duminică va avea loc la Szczezin meciul internațional dintre reprezentativele feminine ale Poloniei și României. Întîlnirea constituie ca revanșă a meciului de anul trecut, de la Pitești, cînd victoria a revenit sportivelor noastre. Din formația română vor face parte, între altele: Valeria Bufanu, Ileana Silai, Doina Bădescu, Cornelia Popescu, Viorica Viscopoleanu, Ana Sălăgean, Marion Becher.*

● *La Belgrad are loc astăzi un concurs la care vor fi prezenți și trei atleți din țara noastră: Gh. Zamfirescu, Csaba Dosa și Vasile Sărucan.*

MOTO

AGENDA CONCURSURILOR INTERNAȚIONALE

Cei mai buni alergători de dirt-track și motocros vor participa în zilele următoare la o serie de concursuri peste hotare.

● Ion Bobîlneanu și Ion Marinescu vor întreprinde săptămîna viitoare un turneu de dirt-track, în următoarele orașe din Bulgaria : Șumen, Loveci și Sofia.

● Cunoscuții motocrosiști Ștefan Chițu, Aurel Ionescu, Paul Filipescu și Traian Moașa vor lua startul duminică într-un concurs internațional organizat pe un traseu ales în apropiere de Budapesta.

● Adam Crisbai, Francisc Szinte, Mihai Banu și Traian Moașa vor părăsi săptămîna viitoare țara cu destinația Uniunea Sovietică, unde vor lua parte la două concursuri de motocros : Poltava (3 octombrie) și Lvov (10 octombrie).

INTREPRINDEREA ECONOMICĂ DE ADMINISTRARE A BAZELOR SPORTIVE

din București, bd. Muncii nr. 37—39, sectorul 3, telefon 21 66 85

ANGAJEAZĂ DE URGENȚĂ :

— tîmplari manuali
— lăcătuși
— zidari
— zugravi-vopsitori
— fierari betoniști
— sudor
— dulgheri
— tehnician proiectant constructor
— muncitori necalificați.
— electroniști și mecanici de precizie pentru exploatarea aparatelor video-recording

OINĂ

Însemnări de la întrecerile zonale

BIRUINȚA-GHERAIEȘTI (JUD. NEAMȚ) LA UN PAS DE ELIMINARE

Întrecerile zonale ale campionatului republican de oină au continuat sîmbătă și duminică pe terenurile din Focșani și Sibiu. Iată amănunte de la aceste confruntări.

FOCȘANI. Jocurile s-au desfășurat pe un timp nefavorabil (a plouat în permanență), ceea ce a îngreuiat, firește, execuțiile atît la „prinderea", cît și la „bătaia" mingii. Totuși, echipele și-au disputat cu ardoare șansele de a rămîne în cursa pentru titlu, făcînd uz de întregul lor arsenal fizic și tehnic.

O victorie surprinzătoare, dar pe deplin meritată, a obținut formația Energia Rîmnicel (jud. Buzău), întrecînd cu 7—6 cunoscuta echipă Biruința Gheraiești (jud. Neamț), care de mulți ani n-a mai cunoscut înfrîngerea în acest stadiu al campionatului. Principalii realizatori ai învingătorilor au fost Anghel Radu, Iancu Tudorancea și Dumitru Radu. Cîștigînd cu 10—6 și întîlnirea cu mult prea tînăra echipă Siretul Suraia (jud. Vrancea), Energia Rîmnicel a ocupat primul loc în clasament, totalizînd 16 p. Urmează, în ordine, Biruința Gheraiești 15 p. și Siretul Suraia 11 p.

Primele două echipe s-au calificat în finala pe țară, care va avea loc la începutul lunii viitoare în orașul Botoșani. Dacă Energia Rîmnicel s-a dovedit a fi o merituoasă finalistă, în schimb formația antrenată de Eugen Cocuț s-a prezentat fără o serie de titulari, fiind la un pas de înfrîngere în meciul cu Siretul 4—3. De asemenea, oiniștii din Gheraiești au lăsat o impresie neplăcută și prin aspectul vestimentar, apărînd pe teren în tricouri de diferite culori. Că și consiliul asociației sportive Biruința, ca și conducerea tehnică a secției de oină au privit cu superficialitate participarea la întrecerile zonale o dovedește faptul că jucătorii au venit la Focșani și fără vizita medicală necesară, aceasta efectuîndu-se de către medicul concursului. Credem că se vor trage învățămintele cuvenite.

SIBIU. Echipele calificate în această zonă s-au întrecut tur-retur pe stadionul Voința din localitate. Superioară din toate punctele de vedere, campioana țării, C.P. București, a cîștigat cu ușurință meciurile susținute, totalizînd 18 p. Locul doi, care conferă dreptul de participare la finala campionatului, a fost ocupat de Torpedo Zărnești cu 13 p, urmată în clasament de Voința Sibiu cu 11 p.

BOX

Antrenorul federal Alexandru Vladar declară :

„DOBRESCU L-A ÎNVINS PE CAMPIONUL EUROPEAN !"

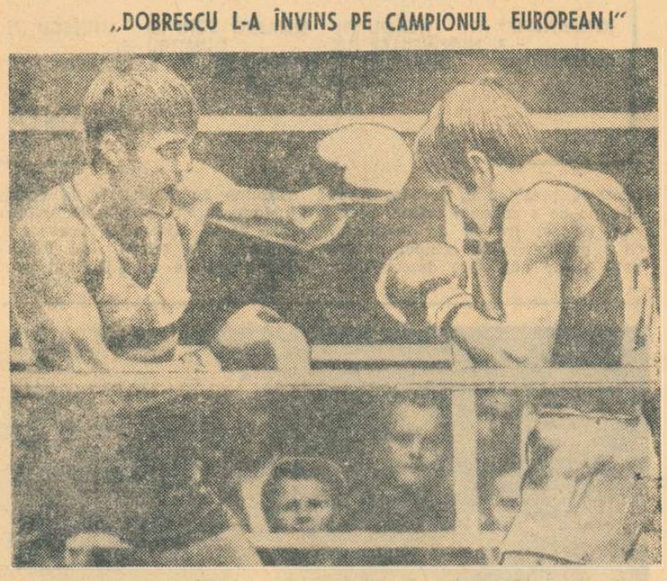

Paul Dobrescu (stînga) îl așteaptă pregătit pe campionul european Ulrich Beyer. În secunda următoare, o stîngă a campionului român îl va „stopa" pe Beyer

Telefoto A. P. — Agerpres

Recent s-au încheiat, la München, întrecerile turneului, preolimpic de box, la care au participat și pugiliștii români Gheorghe Ciochină, Paul Dobrescu și Ilie Dascălu. La înapoiere, antrenorul federal Alexandru Vladar care l-a însoțit pe boxeri, a avut amabilitatea să ne răspundă la unele întrebări.

— Care este părerea dv. despre nivelul competiției de la München și cum apreciați evoluția boxerilor români ?

— La întreceri a luat startul 63 de sportivi, reprezentînd boxul din 23 de țări. În rîndul competitorilor au fost o serie de pugiliști bine cotați în arena internațională ca Wolke, Beyer (R.D.G.), Kuznețov, Anfimov (U.R.S.S.), Rutkowski, Gortad, Trela (Polonia), Hussing (R.F.G.), tailandezul Bantow Sri Sook (cîștigător al Jocurilor Asiatice și al turneului de la München), ca și mulți alți boxeri mai puțin cunoscuți nouă din Japonia, Nigeria, Uganda, Togo, Kenia, Ghana, care prin stilul lor de luptă neobișnuit au făcut mai interesantă competiția. Cu asemenea prezențe, bineînțeles, nivelul întrecerilor a crescut, fără să atingă însă valoarea campionatelor europene.

Referindu-mă la boxerii noștri, apreciez ca slabă comportarea lui Dascălu, bună a lui Ciochină și foarte bună a campionului categoriei ușoară, Paul Dobrescu. Dobrescu a evoluat excelent în meciurile susținute și numai o gravă eroare de arbitraj în meciul cu campionul european Beyer l-a stopat din lupta pentru locul I al turneului. În legătură cu decizia din acest meci, ziarul „Süddeutsche Zeitung" din München scrie : „Prima mare surpriză a acestui turneu s-a produs la categoria ușoară, cînd campionul european Ulrich Beyer a fost declarat învingător la puncte asupra campionului român, Paul Dobrescu, în sferturile de finală, **printr-o decizie eronată**". În același sens ziarul „Augsburger Tageszeitung" califică decizia din acest meci drept **„o greșeală crasă".**

— Ce ne puteți spune despre capacitatea organizatorică a gazdelor turneului de box ai viitoarelor Jocuri Olimpice ?

— Turneul preolimpic de box, disputat la München și Augsburg, n-a arătat întreaga capacitate organizatorică a forurilor locale de specialitate. Sala ce va găzdui întrecerile olimpice n-a fost folosită. Ea are o capacitate de 8000 de locuri, iar biletele pentru turneul de box de anul viitor au fost încă de pe acum vîndute. În legătură cu organizarea acestei competiții, apreciez că ea a prezentat unele minusuri (maniera necorespunzătoare în care s-au efectuat tragerile la sorți, transportul participanților etc), care vor putea fi înlăturate pînă anul viitor. De altfel, de data aceasta, orașul gazdă a Jocurilor Olimpice a fost vizitat de membrii comitetului executiv al A.I.B.A., toți componenții comisiei de arbitri A.E.B.A., ca și de o serie de reprezentanți ai federațiilor naționale, cărora le-au fost prezentate pregătirile efectuate în vederea organizării turneului olimpic, obligații care au dispersat forțele gazdelor.

T. MIHAI

BASCHET

Politehnica Brașov, hotărîtă să revină în „A"

Favoritele au învins „în linie" în etapa a doua a diviziei B, impunîndu-se cu autoritate fosta divizionară A, Politehnica Brașov. Echipa pregătită de prof. Gh. Marcu este hotărîtă, se pare, să revină în primul eșalon al baschetului nostru, iar prezența fostului stelist Irimie în „5"-ul de bază al brașovenilor are, în mod cert, o contribuție serioasă la buna evoluție a formației. Tot la băieți mai trebuie remarcat că derby-ul seriei a IV-a, Academia Militară — P.T.T., a oferit un spectacol atrăgător, de un nivel apropiat de cel al diviziei A. La fete, nu putem semnala decît comportarea sub orice critică a Universității Cluj, învinsă „acasă" de Voința Tg. Mureș cu 22—58(!). Și cînd te gîndești că, pînă acum doi-trei ani, team-ul clujean era printre fruntașele baschetului nostru feminin...

Rezultate. **MASCULIN :** Sănătatea Aiud — Voința Zalău 32—86 (10—42), Voința Tg. Mureș — Crișul Oradea 42—51 (21—24), Politehnica Brașov — Sănătatea Satu Mare 83—30 (42—17), Voința Timișoara — Știința Petroșani 69—52 (27—28), Rovine Craiova — Constructorul Arad 51—30 (25—28), Știința Mediaș — Olimpia Sibiu 82—69 (45—22), Rapid C.F.R. Galați — A.S.A. Bacău 63—61 (31—25), Voința Ploiești — Progresul București 69—63 (25—30), Universitatea București — Comerțul Tîrgoviște 78—39, Academia Militară — P.T.T. 60—51 ; **FEMININ :** Pedagogic Tg. Mureș — Rapid Deva 62—42 (32—22), Universitatea Cluj — Voința Tg. Mureș 22—58 (12—31), Crișul II Oradea — Constructorul Arad 55—61 (23—27), Universitatea Craiova — Metalul Salonta 60—48 (27—17), Medicina Timișoara — Voința Oradea 35—41 (21—20), Sănătatea Ploiești — Universitatea II Iași 21—63 (10—26), Medicina București — Rapid II București 43—76, I.E.F.S. II — Progresul București 57—42, Olimpia București — Voința București 49—64, Universitatea București — Arhitectura 37—52.

(Rezultatele au fost transmise de corespondenții **M. Radu, R. Zamfir, Gh. Arsenie, I. Someghi, M. Sima, C. Gruia, S. Albu, V. Stere, V. Popovici**).

MECIURI INTERNAȚIONALE ÎN CAPITALĂ ȘI LA GALAȚI

Echipa masculină de baschet Rabotnicki Skoplje (locul 4 în campionatul Iugoslaviei) va juca, vineri și duminică, în compania Politehnicii București. În continuare, oaspeții vor lua parte (28, 29, 30 septembrie) la un turneu organizat la Galați, cu participarea formațiilor Steaua, Politehnica București și Politehnica Galați.

fotbal

Azi, pe stadionul Republicii, de la ora 15,30, susținînd a treia partidă din Campionatul european

ECHIPA DE TINERET A ROMÂNIEI ÎNTÎLNEȘTE „CADEȚII" FINLANDEI

În timp ce echipa națională acordă revanșa Finlandei, la Helsinki, încercînd, totodată, să nu iasă din cursa pentru primul loc în seria I a Campionatului european (deținut în prezent de Cehoslovacia), echipa reprezentativă de tineret a României face același lucru la București, avînd, spre deosebire de prima garnitură, un ascendent asupra actualului lider al grupei: victoria obținută în deplasare asupra adversarului de azi (1—0), acolo unde tinerii jucători cehoslovaci n-au obținut decît un meci egal (1—1).

Acestea sînt, deci, premisele cu care „cadeții" noștri abordează cea de a treia partidă din cadrul competiției europene ce reunește — în paralel cu primele reprezentative — echipele de tineret. Premise, de altfel, favorabile, chiar dacă ne amintim că după un debut bun,

CLASAMENTUL GRUPEI					
1. Cehoslovacia	3	1	2	0	7—4	4
2. România	2	1	1	0	2—1	3
3. Finlanda	3	0	1	2	3—7	1

contra Finlandei, la proxima apariție — împotriva Cehoslovaciei, la Tg. Mureș — tinerii noștri jucători n-au evoluat la nivelul așteptat, dezamăgind nu atît prin faptul că au ratat victoria (rezultatul final: 1—1), ci, în special, prin maniera dezarticulată, lipsită de aplomb și finalitate cu care au acționat.

Aceasta a fost, însă, în primăvară. Au urmat zilele Balcaniadei de tineret, în care fotbaliștii noștri au mai parcurs o perioadă de închegare și limpezire tactică (căci de talentul și capacitatea lor individuală nu s-a îndoit nimeni), ca la primul test din acest sezon, contra „posibililor" titulari ai echipei naționale, să se comporte remarcabil, cu un coeficient ridicat de eficacitate și spectaculozitate.

Coeficient pe care-l dorim cel puțin păstrat și în partida oficială de azi, ora 15,30 susținută în compania tinerilor reprezentanți ai fotbalului din „țara celor 1 000 de lacuri". Formația pe care antrenorii **Gheorghe Ola** și **Robert Cosmoc** o vor alinia pe stadionul Republicii va păstra un puternic nucleu — cinci jucători — dintre cei care au evoluat în partida de la Tg. Mureș: fundașii **Sătmăreanu II, Olteanu, Hajnal,** — mijlocașul **Simionaș** și extrema stîngă, **Năstase.** Echipa va avea însă un compartiment ofensiv schimbat (sperăm în bine!), apt să definească pe terenul propriu spre deosebire de predecesorii din meciul cu echipa Cehoslovaciei — o victorie netă. Cu **Broșovschi** (restabilit, ghipsul scoțîndu-i-se la sfîrșitul săptămînii trecute) **Kun II** și **Năstase** — toți aflați în bună dispoziție de șut în acest început de sezon competițional — susținuți de **Marian Popescu** — revenit spectaculos pe primul plan, întîi la echipa de club și apoi, firesc, la lotul reprezentativ — cei doi antrenori sînt convinși că vor readuce echipa de tineret a României în postura de lideră a seriei, dorind s-o mențină acolo, pînă în finalul preliminariilor campionatului european dedicat echipelor de tineret.

Paul SLAVESCU

Lotul de tineret român — la unul din antrenamentele de pregătire a partidei cu Finlanda

Foto: B. VASIDE

ROMÂNIA				
		ȘTEFAN		
TĂNĂSESCU	SĂTMĂREANU II		OLTEANU	HAJNAL
	M. POPESCU		SIMIONAȘ	
ȘTEFĂNESCU	KUN II		BROȘOVSCHI	NĂSTASE

Arbitrează o brigadă turcă, avînd la centru pe OZSELCUK SEDAT, ajutat la linie de Bagatir Ahmet și Ok Hilmi

HUHTI	KALLIO	BERGSTROEM		RAATIKAINEN
	LEHTINEN		AFIKAINEN	
KAUTONEN	ERIKSON		NIEMINEN	VIHTILAE
		MISKALA		
			FINLANDA	

O PARTIDĂ DECISIVĂ

(Urmare din pag. 1)

La sfîrșit, am avut și motive de amuzament, fiindcă ziariștii români prezenți aici au început să-și tragă unii altora lovituri colegiale de la 11 m., fixîndu-se — ca obiect de pariu — cîteva sticle de bere. Fănuș Neagu l-a „împușcat" pe Băieșu, Băieșu l-a „spulberat" pe Fănuș, dar cel mai mult m-a distrat să-l văd pe Fănuș trăgîndu-i lui Țopescu și pe Țopescu ștuțînd în poarta apărată de masivul autor al „echipei de zgomote". Doi oameni care s-au „pișcat" public s-au împăcat spontan prin intervenția balonului rotund, ceea ce dovedește că fotbalul are darul nu numai să nască polemici, ci să și stingă incendii...

La antrenament, au asistat doar cîțiva ziariști și fotoreporteri ai cotidienelor din Helsinki, deoarece colegii nostri finlandezi fuseseră informați de nu știu cine că românii vor veni la stadion abia seara. Trebuie să spunem însă că aici, la Helsinki, ca în toată Finlanda, fotbalul n-are nici a zecea parte din popularitatea de la noi sau din alte țări europene sau sud-americane. Aici domnește cultul pentru atletism și pentru sporturile de iarnă, în timp ce lumea este uimită aflînd că la București, cu ocazia unor crîncene meciuri de campionat sau internaționale, vin să asiste 50—60.000 de spectatori sau chiar mai mult. De aceea, orașul nu este în febră pentru partida de mîine (n.r. azi). Orașul își păstrează ritmurile lui aproape neverosimil de calme, totul, aici — începînd de la gesturile oamenilor și terminînd cu circulația mașinilor — avînd o dinamică potolită, monotonă, fără strident, precipitarea și turația accelerată a atîtor metropole. Se scontează că dacă vremea va fi și miercuri tot atît de fascinantă, ar putea veni ceva mai mult de 10.000 de spectatori (la meciul cu Cehoslovacia asistînd 7.000).

CLASAMENTUL GRUPEI					
1. Cehoslovacia	4	3	1	0	9-2	7
2. România	3	1	1	1	3-1	3
3. Țara Galilor	3	1	1	1	2-3	3
4. Finlanda	4	0	1	3	1-9	1

DECLARAȚII ALE GAZDELOR ÎNAINTE DE MECI

AKE BERGMAN (din partea federației finlandeze). „Știu că echipa României este puternică, dar fotbaliștii noștri se vor strădui să le fie un partener onorabil. Oaspeții vor cîștiga probabil la două goluri diferență".

Antrenorul OLAVI LAAKSONEN: „N-avem echipă de clasă, fiindcă la noi fotbalul nu se bucură de o considerație majoră, dar avem cîțiva jucători care ar putea evolua în orice echipă din Europa. Știu că românii au nevoie de o victorie la scor, dar și noi trebuie să confirmăm publicului finlandez ultimele două rezultate bune pe care le-a obținut echipa națională. După mine, este exclus să pierdem la scor".

Fotbaliștii finlandezi sînt cantonați la Otaniemi, în afara orașului, și au programate în aiunul meciului două antrenamente (dimineața și după-amiaza).

O telegramă de la minerii din Paroșeni

SUCCES, BĂIEȚI!

După ieșirea din schimbul de noapte, luni spre marți, un grup de mineri de la Paroșeni (abatajul 6159) a trimis o telegramă redacției noastre în care urează succes fotbaliștilor români care joacă azi la Helsinki. „Băieți vă dorim succes, să cîștigați, iar ziarul să scrie frumos despre voi" — se spune în telegrama susmenționată, semnată de ing. Vasile Maschio, mecanic șef-adjunct al minei Paroșeni.

Azi, pe „Republicii" SELECȚIONATA DIVIZIONARĂ — KAIRAT ALMA-ATA (U.R.S.S.)

În deschidere la meciul dintre selecționatele de tineret ale României și Finlandei, din cadrul Campionatului european, selecționata divizionară va susține un joc de verificare în compania formației Kairat Alma-Ata (U.R.S.S.).

Cu acest prilej, antrenorii **Valentin Stănescu** și **Cornel Drăgușin** vor încerca pe următorii jucători: **Coman, Haidu, Pop, Cheran, Boc, Mușat, Negrea, Popovici, Pescaru, Angelescu, Domide, Năsturescu, Sălceanu, D. Ene, Rugiubei** și **Codreanu.**

Partida, care va începe la ora 13,30 va fi condusă de C. Dinulescu, ajutat la linie de R. Stîncan și A. Munich.

CONSTANTIN BĂRBULESCU — AL 10-lea ARBITRU ROMÂN CĂRUIA I S-A ACORDAT ECUSONUL F.I.F.A.

Numărul arbitrilor români purtători ai ecusonului F.I.F.A. a crescut la 10. Ieri a sosit pe adresa F.R.F. o scrisoare prin care forul fotbalistic suprem informează că a acordat ecusonul F.I.F.A. arbitrului român *Constantin Bărbulescu.*

Precizăm, cu această ocazie, că pentru a intra în posesia ecusonului F.I.F.A. un arbitru trebuie să fie prezent doi ani consecutiv în lotul F.I.F.A. al țării sale și să conducă la centru, două partide interțări (la nivelul primelor reprezentative).

AL. PÎRVU VA ARBITRA PARTIDA PANIONIOS Atena—ATLETICO Madrid

Partida-retur Panionios Atena — Atletico Madrid, din cadrul „Cupei U.E.F.A.", care se va disputa în ziua de 4 octombrie, va fi condusă de arbitrul român *Alexandru Pîrvu.*

RAPID—DINAMO OBOR

Stadionul Giulești va găzdui joi după-amiază un cuplaj fotbalistic. În deschidere, de la ora 14, echipa de tineret-rezerve Rapid va întîlni formația de juniori a aceluiași club. În continuare, de la ora 16, Rapid va juca în compania divizionarei C Dinamo Obor.

CRISTACHE ȘI PÎRVU — EXCLUȘI DIN LOTUL DE TINERET

Pentru abateri disciplinare, jucătorii Cristache și Pîrvu au fost excluși din lotul reprezentativ de tineret, federația urmînd a hotărî și alte sancțiuni administrative.

În ciuda unui demaraj mai greoi

„ECHIPA CRAIOVEANĂ VA AVEA UN CUVÎNT GREU DE SPUS ÎN CAMPIONAT!"

ESTE DE PĂRERE „TUNARUL" ION OBLEMENCO

Mulți știu că Oblemenco s-a accidentat destul de grav la unul din trialurile loturilor reprezentative și că „tunarul Craiovei" a rămas, și de astă dată, doar în... apropierea echipei naționale. Mai mult, după ce marcase, în etapa inaugurală, un gol Stelei la București, întinderea de ligament de la genunchi l-a pus în imposibilitate să mai joace cîteva etape...

Puțini știu însă cum a trecut masivul atacant central peste aceste momente, puțini știu de ședințele de gimnastică medicală, cu exerciții stereotipe și plictisitoare, de zecile de kilometri parcurși pe bicicletă, sau de dinții strînși de durere la orice mișcare mai neatentă la reluarea antrenamentelor... Atunci, într-una din acele zile mai puțin vesele, înaintea unui antrenament, l-am întîlnit pe favoritul tribunelor oltene și am folosit prilejul pentru a deschide o scurtă discuție despre cei doi Oblemenco: omul și fotbalistul. De aceea, am riscat o întrebare-cheie:

— Ce v-a adus fotbalul?

— *Totul. Tot ce am bun este legat, într-un fel sau altul, de această pasiune.*

Răspunsul venise repede, mai repede decît mă așteptam. Cel surprins și fără replică am rămas eu...

— *Poate ar mai trebui explicate cîteva lucruri* — a adăugat Oblemenco —. *Am știut că, numai cu fotbalul, nu se poate trăi. De aceea acum sînt student. La A.S.E. Tot fotbalul m-a învățat să muncesc, cît mă țin puterile. Dacă nu făceam așa după „episodul Rapid", nu mai eram Oblemenco; sau nu mai ajungeam, acum, să pot juca după mai puțin timp decît îmi preziseseră medicii.*

— Dar... gloria?

— *Gloria se suportă foarte greu... Eu reținem din ea numai dragostea pentru fotbal a suporterilor. Îmi spun totdeauna că sînt obligat față de ei și că trebuie să mă achit de această datorie, jucînd bine și marcînd goluri. Că totul se suprapune peste o mare plăcere a mea, este cu totul altceva.*

— „U" Craiova a început destul de slab campionatul. De ce?

— *Demarăm mai greu. Ne trebuie, poate, mai mult timp să ne obișnuim cu schimbările: antrenor, tactici noi de joc, pretenții mai mari, adversari mai bine pregătiți. Dar nu este un motiv de îngrijorare. Am încredere în băieți și sînt absolut sigur că noi vom avea un cuvînt greu de spus în acest campionat!".*

După despărțirea de Oblemenco, n-aveam prea mult de așteptat. Se pare că „amenințările" cunoscutului și temutului șuteur, devenit pentru cîteva minute purtător de cuvînt al fotbaliștilor din Bănie, devin realitate. La numai cîteva zile de la convorbirea noastră, Politehnica Iași avea să cedeze la Craiova fără drept de apel, iar amatorii de statistici aveau să consemneze un fapt foarte rar întîlnit: cu 4 goluri înscrise într-un singur meci, Oblemenco se instala spectaculos pe primul loc în clasamentul golgeterilor.

Radu TIMOFTE

JIUL ARE UN NOU ANTRENOR SECUND

De cîteva zile, echipa Jiul Petroșani are un nou antrenor secund în persoana profesorului de educație fizică Vasile Szabo. Fostul „secund" I. Cărare se va ocupa de formația de juniori.

St. KONYCSKA — coresp.

MECIUL RAPID—A. C. NAPOLI VA FI CONDUS DE ESCHWEILER (R. F. G.)

Federația română de fotbal a fost înștiințată de U.E.F.A. că meciul — retur Rapid—A.C. Napoli, din cadrul „Cupei U.E.F.A.", va fi condus de arbitrul Eschweiler (R.F.G.).

Steagul roșu—Panionios, la 27 octombrie

A fost stabilită data meciului revanșă, în „Cupa Balcanică," dintre echipele Steagul roșu și Panionios. Cele două părți au convenit ca jocul de la Atena să se dispute la 27 octombrie.

Simbătă începe la București

UN CAMPIONAT DE MINI-FOTBAL

Sîmbătă va începe la București un inedit campionat de mini-fotbal, rezervat echipelor de copii. La competiție au dreptul să participe copii născuți în anul 1959, care sînt cuprinși în pregătire la centrele de fotbal și la școlile cu profil de fotbal din Capitală. Și-au anunțat participarea 16 formații, printre care Dinamo, Rapid, Progresul, Steaua, Centrul „23 August", Școala generală 69, Metalul, Școala generală 178.

Jocurile primei etape vor fi găzduite sîmbătă, de la ora 8,30, de stadionul Dinamo.

Spicuiri din regulamentul competiției: se va face abstracție de poziția de ofsaid; se va juca pe terenuri de dimensiuni reduse; echipele vor avea voie să schimbe în decursul unui meci cîte patru jucători.

În meci internațional de old-boys

SELECȚIONATA ORADEA—FERENCVAROȘ BUDAPESTA 3-3 (2-1)

Luni s-a disputat la Oradea meciul internațional de old-boys dintre selecționata municipiului Oradea și Ferencvaros Budapesta. Jocul, deosebit de plăcut de urmărit, s-a încheiat la egalitate 3—3 (2—1). În formația gazdă au evoluat cîteva din fostele glorii ale fotbalului orădean: Szücs, Bodo, Ferenczi, Iuhasz, Spielman, Covaci IV. Autorii punctelor: Ferenczi și Nemeth (2) pentru orădeni, respectiv Nemeth, Gulyas și Szabo. Astăzi, începînd de la ora 16, stadionul Crișul va găzdui o nouă partidă internațională. Este vorba de jocul amical Crișul Oradea — Vasas Budapesta.

I. GHIȘA și **V. SERE** — coresp.

FARUL—KAIRAT ALMA ATA 4—2 (1—1)

CONSTANȚA, 21 *(prin telefon, de la corespondentul nostru).* În prezența a circa 1 000 de spectatori a avut loc azi (n.n. — ieri) pe stadionul 1 Mai întîlnirea amicală internațională de fotbal dintre Farul și Kairat Alma Ata. Așa cum a început partida, se părea că vom asista la o victorie facilă a oaspeților, care printr-un joc simplu, cu pase precise în adîncime, ajungeau foarte ușor în careul constănțenilor unde întreaga apărare se bilbiia favorizîndu-le propice poziții de șut. În min. 8, *Hisamutidinov* driblează apărătorii centrali și înscrie plasat pe lîngă Ștefănescu. Treptat, însă, constănțenii echilibrează jocul și după ce *Tănase* trage splendid, din întoarcere pe lîngă bară, tot el reușește egalarea în min. 19, marcînd dintr-un unghi dificil. În min. 32 arbitrul Zaharia Drăghici refuză un penalty oaspeților la un henț în careu comis de Antonescu. Repriza secundă începe furtunos și fotbaliștii de la Kairat înscriu, în min. 48, prin *Cebatarioi.* Peste două minute, *Tănase* restabilește egalitatea de pe tabela de marcaj, marcînd cu capul la un corner. Două acțiuni bine lucrate sînt finalizate de *Tufan,* în min. 57 și 60.

Cornel POPA

UN EXEMPLU VENIT DE LA OCNA MUREȘ

Nu de puține ori, Comisia centrală de competiții și disciplină întîmpină greutăți în activitatea pe care o desfășoară, în aprecierea și sancționarea abaterilor de pe terenurile de fotbal, din cauza poziției de loc onorante a antrenorilor sau a delegaților echipelor, care se transformă în avocați ai celor vinovați. Ei prezintă denaturat lucrurile, neagă fapte precise consemnate în foile de arbitraj și în rapoartele observatorilor federali, încercînd astfel să-i „salveze" pe cei care au comis acte de indisciplină sau să se ajungă astfel la o sancțiune blîndă, în neconcordanță cu abaterile comise.

Dar, există și excepții, din fericire. Un asemenea exemplu ni-l oferă *Ovidiu Hulea,* antrenorul echipei Soda Ocna Mureș, din seria a XI-a a diviziei C. Într-adevăr, el nu numai că nu-și apără jucătorii atunci cînd aceștia se fac vinovați de acte de indisciplină, dar este primul care-i condamnă. Și, fiindcă în meciul cu Someșul Beclean doi fotbaliști de la Soda Ocna Mureș, Ioan Macovei și Stelian Cadar, au adus injurii arbitrului, antrenorul Hulea, într-o scrisoare trimisă Comisiei centrale de competiții și disciplină, cere *aspra lor sancționare. „Chiar dacă arbitrul Gheorghe Niță, din Caransebeș, a dat o decizie injustă, nu le era permis acestor doi jucători să-l insulte pe conducătorul jocului, să aibă o atitudine care, pe drept, le-a atras eliminarea de pe teren".*

Mai este nevoie să subliniem cît de salutară este o asemenea poziție? Ioan Macovei și Stelian Cadar nu vor juca șase etape. *În aparență, echipa Soda Ocna Mureș a primit o lovitură. În realitate, a primit un ajutor,* atît din partea Comisiei de competiții și disciplină, cît și a propriului ei antrenor. Căci, totul începe de la disciplină. În sport, ca și în celelalte domenii de activitate... **(J. B.).**

Arbitrii meciurilor etapei a V-a a diviziei A

Crișul Oradea — A.S Armata Tg. Mureș: C. BĂRBULESCU, ajutat la linie de G. Retezan și D. Isăcescu (toți din București);

Politehnica Iași — Petrolul: V. PĂDUREANU, ajutat de N. Gheorghe și C. Manușaride (toți din București);

Steaua — F.C. Argeș: I. RUS (Tg. Mureș), ajutat de S. Marian (Sighișoara) și Z. Szeczei (Tg. Mureș);

Steagul roșu — „U" Cluj: C. DINULESCU, ajutat de M. Popescu și I. Hrisafi (toți din București);

Jiul — U.T.A.: G. LIMONA, ajutat de G. Vasilescu I și G. Vasilescu II (toți din București

Sport Club Bacău — Farul: N. CURSARU, ajutat de N. Moroianu și M. Moraru (toți din Ploiești);

C.F.R. Cluj — Rapid: O. ANDERCO (Satu Mare), ajutat de C. Silaghi și V. Tirfu (ambii din Baia Mare);

Dinamo Univ. Craiova: M. ROTARU, ajutat de V. Buimistriuc și I. Ciolan (toți din Iași).

Arbitrii meciurilor etapei a VII-a a diviziei B

SERIA I

Metalul Plopeni — Metalul București: I. ȚIFREA, ajutat la linie de O. Constantinescu și M. Huhulea (toți din Galați);

Portul Constanța — Ceahlăul P. Neamț: F. COLOSI, ajutat de M. Tudor și V. Toma (toți din București);

C.F.R. Pașcani — Progresul București: EM. VLAICULESCU, ajutat de I. Dolniceanu și E. Bening (toți din Ploiești);

Metalul Tîrgoviște — Chimia Rm. Vîlcea: N. PETRICEANU, ajutat de I. PUIA și I. Gheorghiță (toți din București);

Progresul Brăila — F.C. Galați: V. DUMITRESCU, ajutat de M. Haimovici și I. Urdea (toți din București);

S.N. Oltenița — Dunărea Giurgiu: V. PÎRVESCU, ajutat de P. Căpățînă și I. Cosut (toți din Buzău);

Sportul studențesc — Poiana Cîmpina: I. CHILIBAR, ajutat de G. Popa și V. Radian (toți din Pitești);

Politehnica Galați — Știința Bacău: M. NIȚĂ, ajutat de C. Dragotescu și M. Hanganu (toți din București).

SERIA A II-A

Electroputere Craiova — Olimpia Satu Mare: P. SOTIR, ajutat de M. Bîrsan și A. Stan (toți din București);

Minerul Anina — Metalurgistul Cugir: G. COJOCARU, ajutat de V. Ionescu și T. Moisescu (toți din Tr. Severin);

Vulturii textila Lugoj — C.F.R. Timișoara: S. MATAIZER, ajutat de A. Ene și N. Mogoroașe (toți din Craiova);

C.F.R. Arad — Minerul Baia Mare: M. BĂDULESCU, ajutat de I. Erdoș și S. Scheier (toți din Oradea);

Chimia Făgăraș — C.S.M. Sibiu: M. CÎȚU, ajutat de M. Buzea și A. Paraschiv (toți din București);

Corvinul Hunedoara — Olimpia Oradea: I. RITTER, ajutat de M. Mitschang și C. Strengaru (toți din Timișoara);

Politehnica Timișoara — Gloria Bistrița: I. BARBU (Aiud), ajutat de I. Panait (Petroșani) și I. Călărașu (Aiud);

Gaz metan Mediaș — C.S.M. Reșița: I. CÎMPEANU, ajutat de E. Gălbăjos și I. Joldoș (toți din Cluj).

Bungău crede — totuși — în „Poli"

Dialog spontan, fără stilou și carnet, cu cel mai temut șuteur de pe Bega, Bungău, imediat după... răsunătorul eșec de la Făgăraș. „Poli" Timișoara înseamnă încă pentru mulți o forță în seria a II-a și, de aceea, startul său modest în acest campionat reprezintă aproape o enigmă.

— Cum explici dumneata, Bungău, acest start?

— Mi-e greu să explic.

— Și dacă insist...

— Au venit cîțiva jucători noi ce nu s-au încadrat încă în jocul echipei. Și, lipsa de omogenitate e marele obstacol al oricărei formații. Îl vom depăși, însă, curînd, vă asigur.

— Ce te face să crezi?

— Avem un atac bun. Kun I, Dima și Bojin (n.r. și Bungău, am zice noi) **sînt atacanți periculoși pentru orice defensivă. Iar dacă vrei să cîștigi marele asalt — promovarea — atunci neapărat trebuie să ataci.**

— La Făgăraș ați atacat, ați înscris două goluri, dar ați primit șase, cîte nu primea „Poli" nici cînd juca în divizia A.

— În acest început de sezon apărarea noastră n-a putut beneficia de doi oameni de nădejde. Maier — operat și Mehedințu, care încă nu are drept de joc.

— Dacă a semnat două cereri de transfer...

— Florian Dumitrescu nu a semnat două cereri? A semnat! Și joacă... Harapu a semnat tot două? Da! Și joacă...

— Crezi că în acest campionat „Poli" va cunoaște iarăși „durerile" luptei pentru promovare? Dar fii sincer.

— Da, le va cunoaște. Dar nu zadarnic. Va promova! Deși avem alîția adversari și am pășit cu stîngul pe drumul ce duce spre A. Nu cred numai eu în „marile iluzii".

I. MIRCEA

În atenția jucătorilor la Loz în plic

Mulți jucători au obținut cîștiguri în bani de diferite valori și autoturisme, la sistemul de loterie cu plata pe loc: „LOZUL ÎN PLIC".

Amintim celor care îndrăgesc lozul în plic modul de plată a cîștigurilor.

• Cîștigurile în bani pînă la 100 lei se achită pe loc la toate organele de vînzare fără să se nominalizeze lozurile.

• Cîștigurile în bani de la 100 lei pînă la 2.000 lei (inclusiv) se achită pe loc de către toate organele de vînzare, nominalizîndu-se lozurile.

• Cîștigurile în bani de la 5.000 lei la 20.000 lei se plătesc prin direcțiile județene sau direct la Centrala Administrației de Stat Loto-Pronosport. Aceste lozuri nominalizate se trimit la Centrală în Calea Victoriei nr. 9, prin scrisoare recomandată cu valoare declarată.

• Autoturismele se eliberează de către Centrala Administrației de Stat Loto-Pronosport, pe baza nominalizării lozurilor.

REZULTATELE TRAGERII EXCEPȚIONALE LOTO DIN 2 SEPTEMBRIE 1971

Extragerea I-a: 6 3 24 17

Extragerea a II-a: 75 21 32 63 6 80

Extragerea a III-a: 79 18 22 8 1 47 26 21

Extragerea a IV-a: 47 67 8 70 2 69 86 54

FOND DE CÎȘTIGURI: 1.853.57 lei.

Plata premiilor va începe în Capitală de la 4 octombrie pînă la noiembrie; în țară, de la 6 octombrie pînă la 5 noiembrie 1971 inclusiv.

CÎȘTIGURILE CONCURSULUI NR 38 PRONOSPORT DIN 19 SEPTEMBRIE 1971:

Categoria I: (12 rezultate) = 1 variante a 4.176 lei.

Categoria II: (11 rezultate) = 447,05 variante a 213 lei.

Categoria III: (10 rezultate) = 4.569,35 variante a 31 lei.

„HANDBALIȘTII FRANCEZI AU FĂCUT O SCURTĂ DAR EXCELENTA ȘCOALĂ ÎN ROMÂNIA"

— Impresiile antrenorului reprezentativei Franței, oaspete al țării noastre —

Acceptînd amabila invitație a Federației române de handbal, am efectuat, împreună cu 15 jucători francezi — cei mai în formă la acest început de toamnă — și cu colegul meu, antrenorul *Erich Zegel*, un stagiu de pregătire timp de 12 zile în România, perioadă în care echipa noastră a susținut și cîteva partide de verificare. Principalul nostru scop a fost — și este încă — realizarea unei cît mai bune pregătiri a reprezentativei Franței, care va avea, anul viitor în Spania, dificila misiune de a ocupa unul din primele 5 locuri ale turneului de calificare pentru J.O., aspirație ce stă în fața a încă 15 selecționate naționale participante la această întrecere.

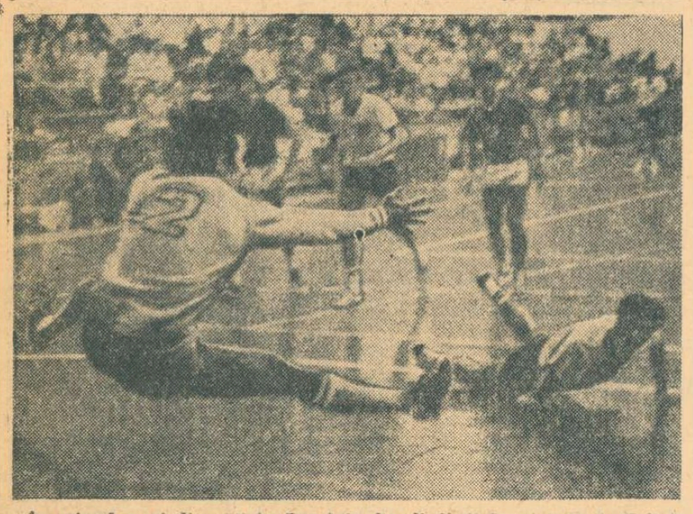

În primul meci disputat în România, handbaliștii francezi au întîlnit în Sala Sporturilor din Cluj, echipa Universitatea, de care au fost învinși cu 18—20 (11—7). În imaginea noastră: portarul Laplagne n-a putut bloca aruncarea de la 7 m executată de Orosz.

Foto: C. CREȚU-Cluj

Ce am realizat în România? Mult! Spun acest lucru cu toată convingerea, pentru că veniți pe aceste primitoare meleaguri am avut toate condițiile să lucrăm eficient, primind chiar un ajutor de natură tehnică și tactică neașteptat de prețios. În plus, am avut prilejul să urmărim trei etape ale campionatului român, comprimate într-un turneu la Cluj, ceea ce ne-a creat posibilitatea de a lua un contact direct cu realitățile din handbalul românesc, socotit pe bună dreptate cel mai bun din lume. Sincer vorbind, au fost trei zile de excelente lecții practice pentru toți jucătorii francezi, care au învățat enorm din confruntarea celor mai bune formații din România.

Și iată, cu deplină sinceritate îmi transcriu impresiile legate de această întîlnire cu handbalul românesc la el acasă. Fac acest lucru ținînd seama de două situații specifice: a) *handbalul românesc caută să-și mențină poziția fruntașă pe plan mondial, ceea ce — trebuie să recunosc — nu este deloc ușor;* b) *felul în care prietenii români își gîndesc și își organizează activitatea tinde să devină un model pentru foarte mulți și aceasta este, de asemenea, o sarcină dintre cele mai dificile.*

Prin aceste două prisme, cu curiozitatea caracteristică unui antrenor, am privit totul în perioada cît am stat în România. Prima constatare este aceea că maniera în care este organizată activitatea competițională internă are ca principal scop realizarea unei unități valorice ridicate pe plan național. Se îmbină în mod remarcabil interesele majore ale loturilor reprezentative cu ambițiile și aspirațiile competiționale ale echipelor de club. În acest fel, echipele participante la campionat se pregătesc într-un anumit stil, ating indici de valoare fizică și tehnică ridicați, furnizînd o mare masă de jucători antrenorului federal. Din acest punct de vedere îl invidiez pe colegul și prietenul meu Nicolae Nedef și, în același timp, nu pot să nu apreciez că nivelul național al handbalului românesc se află în deplină concordanță cu progresele realizate pe plan mondial în acest sport.

Urmărind cele 10 formații participante la campionat am constatat că toate îmbină jocul în forță cu jocul în viteză și cu finețea tehnică. Toate echipele românești sînt „tari", joacă rapid și foarte tehnic. Unele dintre ele apasă pe una dintre aceste caracteristici, în funcție de lotul de care dispune și am putut vedea că toți antrenorii români, dintre care unii foarte tineri (Oțelea, Nica), sînt excelent pregătiți teoretic, dovedind multă iscusință în exercitarea profesiei lor.

În încheiere, aș dori să folosesc prilejul oferit de redacția ziarului „SPORTUL" pentru a mulțumi tuturor celor care ne-au ajutat pe parcursul acestui stagiu și, în special federației române, cu ajutorul căreia handbaliștii francezi au făcut o scurtă, dar excelentă școală.

JEAN-PIERRE LACOUX
antrenorul principal al echipei Franței

HANDBALIȘTII SUEDEZI ÎNVINGĂTORI ÎN JAPONIA

Reprezentativa de handbal masculin a Suediei care întreprinde actualmente un lung turneu în Japonia a susținut un meci, la Tokio, cu o selecționată a țării gazdă. După o repriză de joc echilibrat, handbaliștii suedezi s-au detașat treptat cîștigînd întîlnirea cu scorul de 11—6 (4—3).

sportul în lume

200 DIN 200 TALERE!

Campionatele mondiale de tir la arme de vînătoare au continuat pe poligonul din Bologna cu proba de skeet masculin.

Titlul de campion al lumii a fost cîștigat de sportivul sovietic Iuri Turanov cu excelenta performanță de 200 talere din 200 posibile. Medalia de argint a revenit lui Klaus Reschke (R.D.G.) — 198 t, iar cea de bronz italianului Loris Beccheroni — 197 t.

F.I.S. comunică: NICI UN CAZ DE DOPING LA „MONDIALELE" DE SCRIMĂ

Federația internațională de scrimă a dat publicității, la Paris, următorul comunicat în legătură cu controlul antidoping efectuat în timpul ultimei ediții a campionatelor mondiale desfășurate la Viena între 10 și 16 iulie și care, la un moment dat, au lăsat să se întrevadă că italianul Michele Maffei, cîștigătorul probei de sabie, ar fi utilizat stimulatoare interzise:

„În timpul campionatelor mondiale 1971 au fost făcute numeroase controale antidoping toate avînd rezultate negative".

TURUL FRANȚEI (AMATORI) ARE ACELAȘI LIDER

PARIS, 21 (Agerpres). — După 5 etape, în Turul ciclist al Franței pentru amatori („Tour de l'Avenir") continuă să conducă olandezul Fedor den Hertog, urmat de elvețianul Thalmann la 5 : 44, francezul Ovion — la 6 : 24, cehoslovacul Hava — la 6 : 33 etc.

În clasamentul general pe echipe pe primul loc se află formația Spaniei, secundată de Olanda — la 17,0, Franța la 28,0, Cehoslovacia — la 2 : 46 etc.

Etapa a 5-a, desfășurată pe ruta Lodeva-Orange, a fost cîștigată de cehoslovacul Hrazdira cronometrat pe 185,500 km cu timpul de 4h 59 : 55 (medie orară de 37,193 km).

În același timp cu învingătorul au sosit spaniolii Huelmo și Melero, olandezul Van Pool, elvețianul Hubschmid și francezul Martin.

De vineri, la Hvar

CEL MAI PUTERNIC TURNEU DE POLO AL ANULUI

Echipa României a sosit aseară în localitate și va întîlni în primul meci reprezentativa S. U. A.

La ora cînd aceste rînduri văd lumina tiparului, toate cele 8 echipe participante la a IV-a ediție a „Trofeului Jadran" se află în insula Hvar, gata de a începe psionanta lor întrecere. Formația României, care s-a antrenat timp de o săptămînă la Roma împreună cu selecționata Italiei, a sosit aseară cu vaporul direct de la Pescara. Antrenorii A. Grințescu și N. Firoiu vor conta în acest turneu pe următorii 11 jucători

Ștefan Huber (Dinamo) 39 ori internațional și **Cornel Frățilă** (Dinamo) 36 — portari, **Alexandru Szabo** (Rapid) 205 sel. — 118 goluri, **Iosif Culineac** (Rapid) 150—54, **Bogdan Mihăilescu** (Dinamo) 108—71, **Cornel Rusu** (Rapid) 58—41, **Gruia Novac** (Dinamo) 128—70, **Gheorghe Zamfirescu** (Dinamo) 108—71, **Dinu Popescu** (Dinamo) 23—16, **Radu Lazăr** (Dinamo) 23—20 și **Claudiu Rusu** (Voința Cluj) 21—14.

Pentru naționala României, meciul de debut care va avea loc vineri împotriva reprezentativei S.U.A. este cel de al 290-lea dintr-un bogat palmares: **289 156 30 103 1363—1017.** Cele două reprezentative nu s-au mai întîlnit din 1960 (cu prilejul J.O., cînd formația țării noastre a învins cu 6—4 (4—1). În continuare polo-iștii români vor avea pe rînd ca adversari jucătorii din Italia, U.R.S.S., R. F. a Germaniei, Ungaria, Iugoslavia și Olanda. Iată, de altfel, și palmaresul direct al echipei române în fața adversarelor sale:

ROMÂNIA — S.U.A.	2	1	0	1	8— 10
— ITALIA	27	9	6	12	97— 97
— U.R.S.S.	28	3	7	18	72—117
— R.F.G.	13	9	2	2	64— 41
— UNGARIA	30	4	2	24	67—150
— IUGOSLAVIA	31	1	2	28	57—133
— OLANDA	12	9	0	3	53— 42

Avînd în vedere importanța acestui turneu, considerat de toți specialiștii ca un veritabil campionat mondial (neoficial), de la al cărui start nu lipsește nici o formație cu pretenții la supremație în polo-ul mondial, organizatorii au invitat un număr de șase arbitri internaționali neutri, care vor conduce pe rînd toate partidele. Delegarea lor va fi efectuată prin tragere la sorți înaintea fiecărei reuniuni.

Presa de specialitate din Iugoslavia acordă cele mai mari șanse de victorie formațiilor U.R.S.S., Ungariei și, firește, gazdelor. În ziarul „Sport" din Belgrad a apărut duminică și o amplă prezentare a formației române, căreia i se acordă un rol de outsider.

Adrian VASILIU

AUSTRIA VA PARTICIPA LA J.O. DE IARNĂ CU 55 SPORTIVI

Comitetul olimpic austriac a făcut cunoscut că delegația acestei țări la Jocurile Olimpice de iarnă de la Sapporo va cuprinde aproximativ 55 de sportivi. Lotul care urmează să facă deplasarea în ziua de 25 ianuarie 1972 cu un avion special este astfel structurat: **bob:** 12 sportivi (cîte două garnituri pentru probele de 2 și 4 persoane); **patinaj:** două sportive și doi sportivi; **schi:** 14 specialiști în probele alpine, trei sau patru săritori și unul sau doi concurenți la combinata nordică; **skeleton:** 6—8 sportivi.

Austria nu va fi reprezentată în competițiile de hochei și de biatlon.

ATLEȚII POLONEZI I-AU ÎNTRECUT PE CEI FINLANDEZI

Într-un meci internațional de atletism desfășurat la Helsinki, echipa Poloniei a învins cu scorul de 236—194 puncte selecționata Finlandei. Iată cîteva din principalele rezultate înregistrate: 110 m garduri: Wodzymski (Polonia) 13,8; 400 m plat: Werner (Polonia) 46,2; greutate: Komar (Polonia) 20.40 m; înălțime: Pesonen (Finlanda) 2,14 m; 10.000 m: Piotrowski (Polonia) 29:35,2; triplu-salt: Biskutski (Polonia) 16,52 m.

Y. MIYAKE (Japonia) — campion la „pană"

LIMA 21 (Agerpres). — Campionatele mondiale de haltere au programat la Lima întrecerile la categoria pană. Medalia de aur a revenit din nou sportivului japonez *Y. Miyake* care la totalul celor trei stiluri, a realizat 387,5 kg (122,5 kg; 115 kg; 150 kg). Compatriotul său *Ando* a cucerit medalia de argint cu 382,5 kg, iar bulgarul *Nurikian* s-a clasat pe locul trei cu un total de 377,5 kg.

„MONDIALELE" DE MOTOCICLISM AU PROGRAMAT O NOUĂ ÎNTRECERE

Numeroși spectatori au urmărit la Monza (Italia) un mare concurs internațional de motociclism contînd pentru campionatul mondial. La clasa 50 cmc victoria a revenit olandezului Jan de Vries (pe „Kreider"), urmat de spaniolul Angel Nieto (pe „Derby"). Întrecerea motocicletelor de 350 cmc a fost cîștigată de finlandezul Jarno Saarinen (pe „Yamaha"), secundat de italianul Silvio Grassetti (pe „M.Z.").

Iată cîștigătorii celorlalte probe: **clasa 125 cmc:** Gilberto Palotti (Italia) pe „Derby"; **clasa 250 cmc:** Marszowski (Elveția) pe „Yamaha"; **clasa 500 cmc:** Pagani (Italia) pe „M.V. Agusta".

În clasamentele campionatelor mondiale conduc: De Vries — 72 p. (la 50 cmc); Sheene (Anglia) — 79 p (la 125 cmc); Gould (Anglia) — 68 p. (la 250 cmc); Agostini (Italia) — 90 p. la 350 cmc și 90 p. la 500 cmc.

ATLETISMUL PESTE ZECE ANI

Performanțele viitorului după aprecierile unui savant suedez

Ploaia de recorduri mondiale realizate în marile concursuri atletice a dat naștere la numeroase speculații cu privire la posibilitățile performerilor în viitor. Specialiștii nu au ezitat să stabilească prognoze cifrice pentru finele deceniului în care ne aflăm și chiar pentru anul 2 000. Cele mai fundamentate par a fi cele elaborate de savantul suedez **I. Röstrand**, specializat în domeniul performanțelor sportive.

Comparînd rezultatele a trei cicluri olimpice (1956—1968), Röstrand a calculat procentul de creștere a recordurilor în acest răstimp, stabilind astfel o bază pentru prognozele sale atletice referitoare la anul 1980, în raport cu recordurile respective ale anului trecut.

În tabelul de mai jos se pot vedea rezultatele acestor complicate calcule, care ne arată „saltul" ce-l vor face recordurile pe distanța unui deceniu.

Specialiștii consultați în problema prognozelor savantului suedez au manifestat o oarecare rezervă, ei criticînd procedeul de a ține seama de rezultatele maximale în locul mediei atleților de frunte din ramura respectivă. Astfel fenomenalul 8,90 m, realizat de Bob Beamon la J. O. — din Mexic, poate duce la concluzii eronate dacă este luat ca bază de calcul. Pentru a realiza utopicul 9,75 m un săritor în lungime va trebui să aibă o viteză de elan cu 0,7—0,8 sec mai mare decît atleții zilelor noastre.

RECORDURI MONDIALE

Proba	1970	1980 (prognoză)
100 m	9,9	9,7
200 m	19,8	19,6
400 m	43,8	42,5
800 m	1:44,3	1:42,1
1500 m	3:33,1	3,25,6
5000 m	13:16,6	12:56,8
10 000 m	27:39,4	26:49,6
110 m garduri	13,2	13,0
400 m garduri	48,1	46,7
3000 m obst.	8:22,3	8:14,0
Înălțime	2,28	2,41
Lungime	8,90	9,75
Triplu salt	17,39	18,26
Prăjină	5,49	6,14
Greutate	21,78	24,61
Ciocan	75,48	79,10
Disc	68,40	75,90
Suliță	92,70	95,70

Celelalte previziuni par a fi realizabile, în condițiile ivirii unor super-atleți ca și a unor materiale și echipamente favorizînd probele de sprint, aruncări și săritura cu prăjina.

Prim plan

Modestas Paulauskas

Are 28 ani, 1,94 m 102 kg. În școală a practicat atletismul, înotul și canotajul. A început să joace baschet la vîrsta de 14 ani. Este membru al echipei Jalgiris Kaunas. La 20 de ani a fost selecționat pentru prima oară în reprezentativa Uniunii Sovietice și de atunci a îmbrăcat tricoul purpuriu de încă 127 de ori. În vitrina sa cu trofee se află 4 medalii de aur dobîndite, împreună cu coechipierii săi, la ultimele 4 ediții ale campionatului european și două medalii de bronz obținute la J.O. din 1968 și C.M. din 1969.

Duminică după-amiază, la Essen, baschetbaliștii sovietici și-au luat o frumoasă revanșă asupra formației iugoslave, campioană mondială, cîștigînd pentru a 11-a oară titlul continental. În partida finală, ca de altfel și în meciurile anterioare, unul din jucătorii de bază ai învingătorilor a fost Modestas Paulauskas. Datorită excepționalelor sale calități atletice, a preciziei în aruncările la coș din săritură de la semidistanță, a maturității sale tehnico-tactice, el a fost declarat în unanimitate drept cel mai bun jucător al ediției C.E. recent încheiate. Un premiu simbolic, pe deplin meritat de acest baschetbalist, care — așa cum îl caracterizează antrenorul român Vasile Popescu — *„recuperează la panou alături de cei mai înalți pivoți și, din postul său de extremă, este o adevărată mașină de marcat!"*.

Jucătorii din naționala țării noastre, care ne-au reprezentat la „europenele" din 1965 (Moscova) își mai amintesc, desigur, de debutul lui Paulauskas în „5"-ul U.R.S.S. Și, probabil, că aceste amintiri nu sînt dintre cele plăcute. În meciul echipei române împotriva campionilor europeni, în ultimul minut, la scorul de 64—64, cînd baschetbaliștii noștri erau la numai un pas de a realiza meciul carierei lor, Paulauskas a luat o acțiune pe cont propriu, a pătruns impetuos și a marcat un coș salvator (al victoriei) pentru coechipierii săi.

Era — pe vremea aceea — la începutul unei cariere prodigioase, cu un strălucit debut. Astăzi, Modestas Paulauskas este un jucător perfect, excelent apărător și virtuoz atacant, pentru care baschetul nu mai are nici un secret.

PETROSIAN A PLECAT LA BUENOS AIRES

MOSCOVA, 21 (Agerpres). — Marele maestru sovietic Tigran Petrosian a părăsit Moscova pe calea aerului îndreptîndu-se spre Buenos Aires. După cum se știe, el va întîlni aici, cu începere de la 30 septembrie, pe marele maestru american Robert Fischer în meciul final al turneului candidaților la titlul mondial de șah.

TELEX

Cu prilejul unui concurs atletic care a avut loc la Praga, discobolul Ludvig Danek a stabilit un nou record al Cehoslovaciei cu performanța de 66,92 m. Vechiul record era de 66,48 m și data din anul 1969. Rezultatul lui Danek constituie a patra performanță mondială din toate timpurile.

■

În ziua a doua a concursului atletic de la Sienna (Italia), sportivul maghiar G. Kulcsar a cîștigat proba de aruncarea sulței cu 80,14 m. Pe locul secund s-a clasat polonezul Sidlo — 77,14 m. Compatrioata sa M. Kulcsar a terminat învingătoare în cursa de 800 m, cu timpul de 2:05,1, urmată de italianca Govoni — 2:05,8 și poloneza Skowronska 2:06,2. Proba masculină de 200 m a revenit englezului David Jenkins, în 20,6, secundat de italianul Pietro Nennea — 20,7 și cubanezul Ramirez — 20,9. Sprintera poloneză Szewinska s-a clasat pe primul loc pe 100 m plat cu 11,6, urmată de Balogh (Ungaria) — 11,7. Proba de triplusalt s-a încheiat cu victoria atletului indian Mohinder Singh cu 16,43 m.

■

Campionatul unional de șah a continuat la Leningrad cu disputarea partidelor din runda a 5-a. Tal l-a învins pe Nikolaevski, Karpov pe Grigorian, Taimanov pe Kapengut, iar Țeitlin a cîștigat la Samkovici. A fost consemnată remiza în partidele Smislov — Lein, Savon — Vaganian, Karasev — Polugaevski și Kroglus — Tukmakov.

■

Rezultate înregistrate în „Cupa Italiei" la fotbal: Catania — Milan 1—1; Monza — Novara 2—0; Mantova — Modena 2—1; Bologna — Vicenza 5—2; Atalanta — Roma 0—0; Lazio — Ternana 2—0; Fiorentina — Arezzo 1—0; Livorno — Foggia 2—1.

■

Într-un meci restanță din etapa a 9-a a campionatului cehoslovac de fotbal, echipa Spartak Trnava a învins pe teren propriu cu scorul de 4—1 (2—0) pe Slavia Praga. În urma acestei victorii Spartak Trnava a trecut pe locul șase în clasament cu 9 p (golaveraj 16—14).

■

Echipa italiană de fotbal, Bari a întîlnit pe teren propriu, într-un meci amical, formația iugoslavă Vojvodina Novi Sad. La capătul unui joc echilibrat, scorul a fost egal: 1—1 (1—0). Gazdele au deschis scorul în primul minut prin Cane. Oaspeții au egalat în minutul 75 prin Bellci.

■

Finala probei de simplu bărbați din cadrul turneului de tenis de la Sacramento (California) se va disputa între jucătorii americani Bob Lutz și Alex Olmedo. Performerul acestui concurs este „veteranul" Alex Olmedo (în vîrstă de 35 de ani). După o suită de victorii surprinzătoare obținute în tururile anterioare, el l-a învins în semifinală cu 7—5, 6—2, 2—6, 6—3 pe francezul Pierre Barthes, în cealaltă semifinală, Bob Lutz a dispus cu 6—3, 6—7, 6—2, 7—5 de englezul Roger Taylor. Partidele din proba de dublu bărbați s-au încheiat cu următoarele rezultate: McMillan, Maud (R.S.A.) — Lutz (S.U.A.), Taylor (Anglia) 7—5, 7—3; McManus, Osborne (S.U.A.) — Richey, Austin (S.U.A.) 6—2, 6—3.

■

În cursa ciclistă de șase zile, care se desfășoară în prezent la Londra, conduce cuplul elvețian Pfenninger — Spahn cu 117 p. Pe locul secund se află vest-germanul Bugdahl și englezul Porter cu 93 p, urmați de perechile Gowland (Anglia) — Sercu (Belgia) și Stevens (Belgia) — Gilmore (Australia).

REFLECȚII DUPĂ RECENTELE C. M. DE LUPTE

(Urmare din pag. 1)

ticipării la viitoarele mari concursuri internaționale, dintre care Jocurile Olimpice de la München reprezintă obiectivul cel mai important.

Întrecerile de la Sofia au deschis drumul spre medalii tinerilor cu un stil de luptă dinamic

Red.: Cum apreciați nivelul acestei ediții a C.M. față de competițiile anterioare? Ați observat noi tendințe în tehnică sau în maniera de arbitraj?

Ion CORNEANU: — De la bun început vreau să menționez că „mondialele" de la Sofia se înscriu în rîndul celor mai grele confruntări din istoria acestor competiții. Făcînd o astfel de afirmație mă refer, în primul rînd, la valoarea deosebită a concurenților, la fiecare categorie de greutate existînd cîte 7—8 luptători cu aspirații justificate la primele locuri. Apoi, numărul mare de participanți (la unele categorii au fost înscriși cîte 28—29 de sportivi) a îngreuiat, evident, desfășurarea întrecerilor și drumul spre cucerirea medaliilor.

Față de edițiile precedente, la cea de la Sofia s-a observat o tendință de dinamizare a luptei, procedeele tehnice fiind executate într-o viteză mult mai mare decît la celelalte competiții internaționale. O serie de tineri, pregătiți în spiritul acestei noi orientări, tineri cu o pregătire fizică excepțională și dornici de afirmare, au realizat surprize de proporții, eliminînd din concurs „nume" reputate sau clasîndu-se înaintea acestora. Așa, de pildă, Csaba Hegeduș (Ungaria), aproape necunoscut pînă în ziua semifinalelor, pe lîngă medalia de campion mondial la cat. 82 kg, a primit și cupa pentru cel mai tehnic luptător al campionatelor de greco-romane. De asemenea, un alt concurent mai puțin cunoscut pînă la această ediție, Dan Gable (S.U.A.), a devenit campion mondial la lupte libere cat. 68 kg, în urma a 8 victorii prin tuș, deși la categoria lui a concurat și iranianul Abdulah Movahed, deținătorul unei performanțe puțin obișnuite: campion mondial din 1965 pînă în 1971. Maniera în care unii luptători au cucerit, în ultimii ani, titluri de campioni mondiali și chiar olimpici, printr-o luptă de uzură, bazată mai mult pe forță, în care acumulau un avantaj minim de puncte, pe care apoi îl mențineau pînă la ultimul gong, a dus, de astă dată, la eșecuri categorice. Așa se explică faptul că sportivi ca Hideo Fujimoto (Japonia) cat. 62 kg, campion mondial în 1970, Eero Tapio (Finlanda) cat. 74 kg, campion mondial în 1967, Lothar Metz (R.D.G.), cat. 90 kg, campion olimpic în 1968, precum și alții au primit avertismente sau au fost descalificați, barîndu-li-se astfel drumul spre succesele scontate.

Cea mai eficientă luptă — cea bazată pe procedee simple, executate în mare viteză

Ion CRÎSNIC: La Sofia, tendința de tehnicizare, de dinamizare a luptei a fost evidentă. De asemenea, am observat că majoritatea celor care au cucerit titlurile de campioni au avut o pregătire fizică și tehnică de un nivel foarte ridicat. Nu s-au folosit procedee tehnice deosebit de complicate și nici nu au apărut altele noi. Cea mai eficientă luptă s-a dovedit a fi aceea bazată pe procedee simple, dar executate cu maximum de viteză. Ceea ce este mai important, declanșarea acestor procedee a fost pregătită cu deosebită atenție. Minuțiozitatea pregătirii atacului i-a ajutat pe unii luptători ca atunci cînd treceau la acțiune să aibă posibilitatea de a putea „pleca" în mai multe procedee, cu care să-și surprindă adversarii.

Ion CERNEA: Încă de la ședința tehnică dinaintea campionatelor, F.I.L.A. a atras atenția tuturor asupra intenției de modernizare a luptelor, în care arbitrajul trebuie să aibă un rol hotărîtor. Dinamismul confruntărilor, intenția sportivilor de a executa cît mai multe procedee a fost stimulată de fiecare dată. Mai mult chiar, unii arbitri, care au fost indulgenți față de lupta pasivă, au primit penalizări care, acumulate în număr de trei, atrag după sine retrogradarea arbitrilor respectivi, cu o categorie de clasificare, sancțiune care îi pune în imposibilitate de a mai oficia la întreceri de nivelul campionatelor mondiale sau Jocurilor Olimpice. În aceste condiții, bineînțeles, cavalerii fluierului au procedat în consecință, mulți dintre cei mai renumiți luptători (Ianos Varga — Ungaria, Roman Rurua și Valeri Merkulov — Uniunea Sovietică ș.a.) fiind descalificați sau primind avertismente care i-au stopat din lupta pentru titlu, ori pentru un loc mai bun în clasamentul categoriei.

Durata competiției a solicitat un efort în plus din partea concurenților

Gheorghe IACOBINI: La conferința cu delegații federațiilor naționale, ce a avut loc la Sofia, Comisia tehnică a F.I.L.A. a cerut tuturor delegaților să prezinte Federației Internaționale propuneri de modificare a regulamentului internațional, care să conducă la dinamizarea luptei, la mărirea spectaculozității întrecerilor. Aceste propuneri, ce vor fi înaintate comisiei tehnice, pînă la 1 martie 1972, vor fi discutate la viitorul congres F.I.L.A., urmînd ca cele mai bune să fie incluse în regulament. Un alt aspect care trebuie subliniat este acela că durata competiției fiind mărită a solicitat un efort în plus din partea concurenților și cei care au slăbit mult pentru a se încadra în limitele categoriilor, către finalul întrecerilor, n-au mai putut da randamentul dorit. Așa s-a întîmplat cu o serie de sportivi turci și iranieni, care au venit la „mondiale" cu justificate pretenții la locuri fruntașe.

Rezultate bune la libere, dar pregătirea tehnică trebuie și mai mult ameliorată

Red.: Vă declarați satisfăcuți de comportarea sportivilor noștri la aceste întreceri, sau apreciați că pregătirea lor viitoare trebuie îmbunătățită?

Ion CRÎSNIC: Referindu-mă la luptele libere, rezultatele sportivilor noștri pot fi apreciate ca bune. Performanțele obținute n-au mai fost atinse niciodată și ele trebuie apreciate ca atare, cu atît mai mult cu cît au fost realizate în cea mai dificilă ediție. Din punct de vedere fizic, toți componenții lotului de libere au fost foarte bine pregătiți. Dacă, totuși, n-au obținut rezultate și mai bune, aceasta se datorește unor greșeli de ordin tehnic și, mai cu seamă, tactic, explicabile prin lipsa de experiență a multora dintre luptătorii români. De pildă, Ion Arapu (cat. 48 kg), cînd conducea cu multe puncte într-un meci decisiv cu japonezul Akihido Umeda, a încercat o acțiune riscantă, din care a ajuns în tuș, ratînd posibilitatea de a obține medalia de argint pentru care luptase și pe care avea toate șansele să o cucerească. Asemenea erori tactice au mai comis Nicolae Dumitru (cat. 57 kg), Petre Coman (cat. 62 kg) și Petre Cernău (cat. 52 kg). În pregătirea viitoare trebuie să insistăm mai mult asupra tehnicii, să lărgim gama de procedee tehnice de apărare, astfel ca luptătorii noștri să nu mai ajungă repede la „parter".

Lupta la parter — iată „cheia" viitoarelor succese ale sportivilor noștri de la stilul „clasice"

Ion CORNEANU: Lotul de greco-romane s-a prezentat la Sofia mai bine pregătit decît la Edmonton (Canada). Cu toate acestea, ultimele noastre rezultate sînt mai slabe decît la ediția din 1970. Situația este explicabilă, în primul rînd, prin numărul mare de concurenți valoroși existenți la fiecare categorie. Apoi, luptătorii noștri au avut și unele minusuri. De cînd au fost desființate reprizele obligatorii de luptă în „parter", noi ne-am axat pregătirea mai mult pe procedeele tehnice din picioare, neglijînd perfecționarea celor din „parter". Din această cauză, unii dintre luptătorii noștri, ca Ion Gibu, Ion Enache, Marcel Vlad și chiar Ion Baciu, au pierdut puncte prețioase. În viitoarele antrenamente vom ține seama de acest aspect. Din elementul neglijat în ultima perioadă de mai toți luptătorii din lume (lupta la parter), vom face o „armă" a noastră, cu care vom surprinde pe cei mai mulți adversari. Trebuie să folosim un astfel de moment. De asemenea, este necesar să intensificăm pregătirea tehnică. Cel puțin de trei ori pe săptămînă se va lucra cu un număr redus de luptători, individualizat, pentru perfecționarea tehnicii.

Gheorghe IACOBINI: De un mare ajutor va fi, în această privință, cursul de perfecționare a antrenorilor, programat în luna noiembrie. Cu acest prilej vom transmite tehnicienilor noștri noua orientare în pregătirea luptătorilor, care apoi se va generaliza în toate secțiile. Pentru a merge în pas cu modernizarea luptei, susținută de forul internațional, vom face unele modificări regulamentului nostru intern, care vor conduce la dinamizarea luptei.

„Examenul olimpic" se apropie: proiecte și gînduri pentru întrecerile de la München

Red.: Cunoașteți, acum, majoritatea adversarilor noștri de la viitoarea ediție a Jocurilor Olimpice. Ce șanse se acordați sportivilor români la întrecerile de la München?

Ion CORNEANU: Turneul olimpic nu poate fi mai greu decît cel de la Sofia. Alți oameni de mare valoare nu pot să mai apară într-un interval atît de scurt. Dispunem de un lot în care, cu mici excepții, majoritatea sportivilor au șanse să obțină locuri fruntașe și chiar medalii. Gheorghe Berceanu (cat. 48 kg), Gheorghe Stoiciu (cat. 52 kg), Ion Baciu (cat. 57 kg), Simion Popescu (cat. 68 kg), Nicolae Neguț (cat. 90 kg), Nicolae Martinescu (cat. 100 kg) și Victor Dolipschi (cat. +100 kg) sînt luptători care pot emite pretenții justificate să cucerească medalii olimpice. Sînt însă și unele goluri în echipă. Mă refer, îndeosebi, la categoriile 62 kg, 74 kg și 82 kg, spre care va trebui să ne îndreptăm toată atenția în timpul care ne-a mai rămas.

Ion CRÎSNIC: De mulți ani se așteptau rezultate bune de la sportivii de la libere. Acum, la Sofia, luptătorii noștri au dat satisfacție. Dar, sîntem convinși, performanțele de la C.M. ne obligă la o comportare cel puțin la același nivel și la Jocurile Olimpice. Am mare încredere în L. Ambruș (cat. 74 kg) și V. Iorga (cat. 82 kg), sportivi care au realizat salturi valoroase și se pregătesc cu multă conștiinciozitate. Sanse mai au, de asemenea, I. Arapu, N. Dumitru, P. Coman și chiar St. Stingu, dacă va înțelege să se pregătească cu mai multă convingere și seriozitate. Există și unele categorii deficitare (90 kg și 100 kg), ai căror reprezentanți n-au dat satisfacție și este puțin probabil că ei să poată realiza un asemenea salt calitativ în timpul care ne mai desparte de Jocurile Olimpice.

La Sofia, ne-am putut da seama de posibilitățile reale ale tuturor luptătorilor noștri și, în același timp, la ce nivel ne prezentăm cu pregătirile față de ceilalți sportivi din lume. Bineînțeles, constatările pe care le-am făcut ne vor ajuta în alcătuirea viitoarelor planuri de antrenament, astfel ca la München luptătorii români să se prezinte în cea mai bună formă.

Dr. Nicolae PLOIEȘTEANU: Toți componenții lotului participant la campionatele mondiale de la Sofia s-au bucurat de o stare de sănătate bună, capacitatea lor funcțională fiind astfel deplină. Testările făcute în timpul pregătirilor au subliniat, la majoritatea sportivilor, indici funcționali ridicați și o bună adaptare la eforturi dintre cele mai intense. Deci, se poate spune că dispunem de un material uman bun, care face față antrenamentelor „tări" atît ca volum, cît și ca intensitate. Consider, însă, că este necesară o mai mare individualizare a antrenamentului chiar și în ceea ce privește pregătirea fizică, unii dintre luptători (mă refer la cei de la categoriile mari), avînd nevoie de mai mult efort pentru dezvoltarea unor grupe musculare încă deficitare (în special flexorii degetelor și ai brațelor, iar la lupte libere musculatura trenului inferior).

Cu toate acestea, un accident stupid, survenit în ultimul moment, l-a pus pe cel mai valoros om al lotului, dublul campion mondial Gheorghe Berceanu, în imposibilitate de a mai lua startul în întrecerile din capitala Bulgariei.

În sfîrșit, un fapt îmbucurător, toți sportivii noștri realizează cu ușurință greutatea regulamentară, ceea ce, în noile condiții de desfășurare a competițiilor, reprezintă un mare avantaj.

Redacția și administrația: București, str. Vasile Conta nr. 16; telefoane: centrală 11.10.05, secția corespondenți 11.51.09, interurban 72 și 283; telex: sportrom buc. 180, Tiparul „I. P. Informația", București 40368

PROLETARI DIN TOATE ȚĂRILE, UNIȚI-VĂ!

Sportul

ZIAR AL CONSILIULUI NAȚIONAL PENTRU EDUCAȚIE FIZICĂ ȘI SPORT

ANUL XXVII — Nr. 6824 | 4 PAGINI 30 BANI | Joi 23 septembrie 1971

Moment de luptă acerbă în tradiționalul derby Dinamo — Steaua, din campionatul anului trecut.

ASTĂZI, LA MIERCUREA CIUC

CAMPIONATUL NAȚIONAL DE HOCHEI ÎNCEPE SUB SEMNUL UNOR RESPONSABILITĂȚI SPORITE

PROGRAMUL ZILEI

Ora 9,00 : Dinamo București — Tîrnava Odorhei (I)
Ora 11,30 : Steaua București — Avîntul Gheorghieni (II)
Ora 17,00 : I.P.G.G. București — Agronomia Cluj (I)
Ora 19,30 : Avîntul M. Ciuc — Dunărea Galați (II).

Astăzi, pe patinoarul artificial acoperit din Miercurea Ciuc începe un nou campionat național de hochei. Momentul acesta, solemn și sărbătoresc fără îndoială, îndeamnă la reflecții și aduceri aminte.

In România, hocheiul se practică de o jumătate de secol, dar abia acum el își intră în drepturile pe care le merită, beneficiind de sprijin, atenție și stimă.

Ani și ani baza materială a jocului cu crosă și puc a fost precară. Ne amintim (cu admirație nedisimulată pentru marele volum de pasiune investit) de generațiile pionieratului, care se pregăteau și concurau pe patrulatere de gheață naturală, improprie, aflîndu-se mereu la discreția capriciilor vremii. Nu vom uita campionatele jucate sub Timpa, la Brașov, cu meciuri începute înainte de răsăritul soarelui, întrerupte și terminate apoi cu mult după apusul lui, și nici gerurile năpraznice înfruntate la Miercurea Ciuc, cînd respirația jucătorilor se transforma în zăpadă, iar îmbrăcămintea lor se acoperea de o promoroacă groasă. Apoi, timp de vreo 15 ani, am avut drept singurul teren de hochei cu adevărat practicabil, patinoarul artificial acoperit din parcul „23 August". Și, cu toate aceste condiții neprielnice, echipa națională a României a fost în două rînduri pe punctul de a se califica în grupa A a campionatului mondial.

Astăzi, la ora începerii campionatului național, situația se prezintă incomparabil schimbată. Suprafețele de gheață artificială sînt cam de cinci ori mai multe decît în trecut. Avem două patinoare acoperite, iar cel din Miercurea Ciuc va fi — după finisare — un veritabil Palat de iarnă. Sînt în curs de amenajare noi patinoare artificiale descoperite la Timișoara, Cluj și Constanța. Instalații asemănătoare reclamă, pentru viitor, Ploieștiul, Iașul, Suceava, Rădăuții, Brăila. Perspectivele sînt, deci, îmbucurătoare și întrecerea fruntașelor hocheiului românesc începe sub aceste auspicii deosebit de favorabile.

Extinderea geografiei naționale a acestui sport a necesitat și un nou sistem de disputare a campionatului. Numărul echipelor de divizia A a fost mărit la opt, împărțite inițial în două serii preliminare. După două tururi, primele două clasate din fiecare grupă vor alcătui seria de elită, care își vor disputa locurile 1—4 pe distanța a 5 tururi. Celelalte patru vor stabili, după același sistem, ierarhia părții de jos a clasamentului.

Caracteristic pentru formațiile care pornesc în acest veritabil maraton hocheistic este afluxul puternic de tineri jucători promovați din rîndurile juniorilor. Și avem nevoie de tineret fiindcă generația formată și crescută pe gheața patinoarului „23 August", cînd acesta nu era încă acoperit, se află la apusul carierei. Ei nu mai putem să-i pretindem în viitor prea mult. Dar, fără îndoială, din rîndul acestui eșalon, cu o evoluție marcată de multe momente glorioase, se vor reține ea și echipa Finlandei. Meciul s-a încheiat cu scorul care era necesar pentru menținerea prerogativelor, de favorită a grupei, printr-un joc impregnat cu acel spirit ofensiv absent mai înainte din arsenalul nostru.

Noua strategie, servită cu atribute multilaterale de jucătorii noștri, stă la baza acestui 4—0, scor pe care echipa națională nu l-a mai realizat de multă vreme. Opțiunea tactică a antrenorilor **Angelo Niculescu** și **Titus Ozon** a fost binevenită, ei reușind într-un interval aproximativ scurt să schimbe în mod salutar atitudinea fiecărui jucător și a formației în

Romulus BALABAN

(Continuare în pag. a 4-a)

CAMPIONATUL EUROPEAN

FOTBALIȘTII NOȘTRI ÎȘI PĂSTREAZĂ ȘANSELE PENTRU CÎȘTIGAREA GRUPEI I

ECHIPA NAȚIONALĂ ȘI-A FĂCUT DATORIA: 4-0 (2-0) CU FINLANDA LA HELSINKI!

Iordănescu, Lupescu, Dembrovschi și Lucescu — autorii golurilor

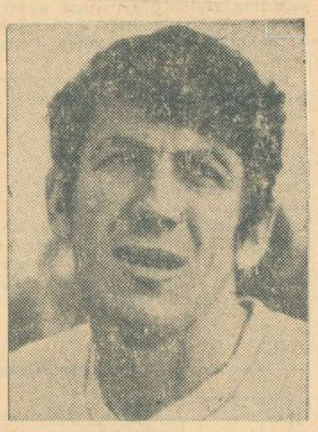

HELSINKI, 22 (prin telex, de la trimisul nostru special).

Bucurie aici în Finlanda, bucurie pentru noi cei vreo 30 de români (cu jucători cu tot) de pe Stadionul Olimpic și o tristețe detașată pentru cele cîteva mii de finlandezi care mușcă din fotbal ca dintr-un fruct exotic.

Echipa României a practicat la Helsinki un joc metodic, ordonat, limpede, de o geometrie riguroasă în unele momente, și această evoluție bună a scos și mai pregnant în evidență decalajul de clasă din-

Stadionul Olimpic ; **timp** înnourat, **temperatura** 16 grade ; **teren** bun ; **spectatori** — aproximativ 2 500. **Au marcat IORDĂNESCU** (min. 25), **LUPESCU** (min. 37), **DEMBROVSCHI** (min. 55) și **LUCESCU** (min. 64, din lovitură de la 11 m). **Raportul șuturilor la poartă** : 15—20 (pe spațiul porții : 2—8). **Raportul cornerelor** : 4—8.

FINLANDA : Naesman (min. 46 Heinonen) — Soumalainen, Saviomaa, Makynen, Ranta, Toivanen (min. 58 Numelin), Heikkila, Nikkanen, Toivola, Rahja, Lindholm.

ROMÂNIA : Răducanu 8 — Sătmăreanu 9, Lupescu 9, Dinu 9, Mocanu 8, Dumitru 9+, Radu Nunweiller 9+, Lucescu 9+, Dembrovschi 9, Neagu 8, Iordănescu 8+ (min. 46 Tătaru 7).

A arbitrat bine : **PIUS KAMBER** (la centru), ajutat la linie de Walter **Hangerbuhler** și **Joseph Spinder** — toți din Elveția.

MECIURI DISPUTATE

Cehoslovacia — Finlanda 1—1.
România — Finlanda 3—0.
Țara Galilor — România 0—0.
Țara Galilor — Cehoslovacia 1—3.
Cehoslovacia — România 1—0.
Finlanda — Țara Galilor 0—1.
Finlanda — Cehoslovacia 0—4.
Finlanda — România 0—4.

CLASAMENTUL GRUPEI I

1. Cehoslovacia	4	3	1	0	9—2	(+7) 7
2. România	4	2	1	1	7—1	(+6) 5
3. Țara Galilor	3	1	1	1	2—3	(—1) 3
4. Finlanda	5	0	1	4	1-13	(-12) 1

AU MAI RĂMAS DE JUCAT

13 X. : Țara Galilor — Finlanda.
27 X. : Cehoslovacia — Țara Galilor.
14 XI. : România — Cehoslovacia.
24 XI. : România — Țara Galilor.

Meci internațional de haltere la Ploiești

Duminică dimineața, cu începere de la ora 10,30, sala Petrolul din Ploiești va găzdui întîlnirea internațională de haltere dintre reprezentativele de tineret ale României și R.S.S. Bieloruse. În vederea acestei întreceri, halterofilii sovietici vor sosi sîmbătă la București, urmînd ca duminică dimineața să se deplaseze la Ploiești, împreună cu tinerii halterofili români.

Meciul feminin de șah România-Polonia

DOAR DOUĂ PARTIDE ÎNCHEIATE

BRAȘOV (prin telefon). — În primul tur al întîlnirii internaționale de șah dintre echipele feminine ale României și Poloniei, jucătoarele noastre au avut, în urma tragerii la sorți, piesele albe. După cinci ore de joc s-au încheiat doar două partide. **Gertrude Baumstarck a combătut foarte energic sistemul din apărarea Alehin ales de adversara sa, Kristina Radzikowska.** La mutarea 33 jucătoarea poloneză a cedat. Rodica Reicher a remizat cu Mira Litmanowicz. Celelalte partide s-au întrerupt.

Astăzi dimineață se reiau întreruptele. După-amiază, de la ora 16, se joacă turul II. Deocamdată scorul este 1 1/2—1/2 (4) în favoarea formației române.

T. NICOARĂ
arbitrul meciului

ILEANA SILAI, la un „pas" de două minute!

Pentru a treia oară în acest sezon, campioana țării noastre, Ileana Silai (C.S.M. Cluj), a corectat recordul republican în proba de 800 m. Prima oară la Praga, la 25 iunie, cu 2:01,6, a doua oară cu prilejul campionatelor internaționale, sîmbăta trecută, 2:01,4 și ieri... 2:00,9.

În concursul desfășurat pe stadionul Republicii, eleva antrenorului Gheorghe Biro n-a avut practic alt adversar decît recordul național, pe care l-a și îmbunătățit cu 0,5 secunde, ceea ce, să recunoaștem, este o performanță demnă de toată lauda. Ileana Silai a trecut la 200 m în 28,5 s, la 400 m în 58,0 s și la 600 m în 1:30,0. Ultimii 200 m i-a parcurs deci în 30,9 s. Față de forma sportivă pe care o deține, este de presupus că, în acest an, Silai va putea să-și mai „rotunjească" recordul. Un bun prilej i-l oferă întîlnirea de duminică, de la Szeczin, unde atletele românce vor da replica sportivelor poloneze. Deși meciul va avea loc pe o pistă de zgură, credem că valoroasa noastră alergătoare va fi totuși în măsură să se mai apropie de granița celor 2 minute. Îi dorim succes!

În cursa de ieri, pe locurile următoare s-au clasat : 2. Rafira Fița 2:08,2, 3. Natalia Andrei 2:11,2, 4. Maria Puică 2:13,5, 5. Gherghina Iordache 2:14,1.

CÎNTEC SUB MESTECENI

Ozi ca o blană de ren proaspăt jupuită. Norii au culoarea lichenilor. Ieri, la Helsinki, cerul era o vulpe albastră, din mesteceni curgeau frunze roșii ca inimi de porumbel și palidele femei din nord, parcă ieșite din oglinzi sau din lacuri, se plimbau visătoare și singuratice pe malul Balticei. Azi, timpul s-a răsturnat, e frig, mă simt ca o sticlă de bere într-o cadă cu gheață, iar pe stadionul olimpic, gol la începerea meciului, gol ca o gheață de lapon din magazinul de artizanat, singurii care nu tremură sînt brazii sădiți să lumineze inima. Vă rog să mă credeți, niciodată n-am văzut un stadion mai pustiu, și mă simt deprimat de liniștea din jur. E atîta liniște, încît sînt convins că croncănitul mașinii de scris din dreapta mea se aude și pe linia cercului polar. Dar mă simt și fericit, ca și cum aș trăi o aventură galantă. În suflet mi se pare că de mult eram logodit cu nordul și iată că acum sărut fruntea acestui cer fără seamăn. Prea frumoșii ochi albaștri ai vînzătoarelor de cafea și de răcoritoare (mai bine mănînc coarne de ren și flori de ceară în zeamă de sorcovă decît să-mi îngrop limba într-un bolovan de gheață) nu se întorc nici o clipă spre terenul de fotbal. Fardate sau iluminate de un foc necunoscut, ele se plimbă prin tribunele goale tot atît de suple și nepăsătoare ca și pescărușii de pe Baltica. Pe finlandezi, mi se pare, nu-i pasionează fotbalul ca pe noi, cei de la Marea Neagră. Mă bate îndoiala că în urma unor eșecuri pentru care noi am fi sărit de 4 metri în sus, ei s-au convins că nu merită să dea doi covrigi pe echipa lor. Și pe urmă, sub cercul polar oamenii sînt flegmatici și distanți. Azi dimineață, în plin centrul orașului (oraș frumos ca în legendele vorbind de Crăciunuri fabuloase), am văzut două femei (clătinate numai de nesomn ?) care se amenințau cu cuțitele și nimeni nu se oprea să le privească sau să le astîmpere. Dar noi, care iubim fotbalul cum iubim iarba și zăpezile, rămînem cu inima la acest meci care ne-a cucerit și ne-a picurat în inimă dulceață de toamnă și dor pentru cei dragi de acasă. Sub lumina reflectoarelor — fulgi de aurora boreală, scîntei de mare sudică — băieții noștri, care de mult nu mai sînt calvaua Europei, și nici rătăcirea ei, au ruinat cu patru ghiulele de gheață toate speranțele finlandezilor. Țara celor o mie de lacuri și a orginilor de mesteceni (pîlcuri de zeițe blonde care-și resfiră pletele pe dealuri) a crezut și a luptat cu disperare pentru victorie. Dar echipa României, numărînd acum mulți jucători de talie continentală, a fost o vijelie imposibil de oprit.

Aici, în nord, unde pămîntul presimte măgurile de zăpadă care vor veni, cei 11 băieți ne-au așezat în suflet cîntecul care curge toamna prin pădurile lumii.

FANUȘ NEAGU

Helsinki, 22 septembrie

Simbătă și duminică

CUPLAJ NAUTIC PE SNAGOV

Sfîrșitul acestei săptămîni programează — în cuplaj — două mari întreceri de canotaj : *Regata internațională Snagov* și *„Cupa Clubului nautic universitar București"*. Cele două concursuri vor avea loc, concomitent, pe pista veche a lacului Snagov, atît la fete, cît și la băieți. Reuniunile de sîmbătă și duminică sînt onorate de prezența a numeroase echipaje, multe dintre ele finaliste la ultima ediție a campionatelor europene din Danemarca. Astfel, în cadrul *Regatei internaționale Snagov* și-au anunțat participarea schifiste aparținînd unor redutabile cluburi nautice din *Belgia, Franța, R.S.S. Ucraineană, R.F. a Germaniei, Bulgaria, Polonia, Cehoslovacia* și *România*. Canotoarele vor evolua, în cele două zile de concurs, la următoarele cinci probe : *schif 4+1 rame, simplu, 4+1 vîsle, dublu* și *8+1*.

„Cupa C.N.U.", întrecere tradițională de primă mărime, care încheie practic sezonul internațional de canotaj, va reuni la start schifiști și schifiste din numeroase secții nautice din țară — canotori din *Polonia, Cehoslovacia*.

Așadar, două zile de întreceri ce se anunță a fi disputate, prin valoarea participanților, a rezultatelor bune ce se întrevăd.

Neghină, bine angajată de Metzenrath, *a pătruns pe semicerc, dar înainte de a șuta a fost faultată. Fază din meciul Universitatea Timișoara-Voința Odorhei, cîștigat de prima echipă.*

CAMPIONATUL FEMININ DE HANDBAL

PRIMUL TURNEU DE SALĂ A DEBUTAT CU MECIURI ECHILIBRATE

Ieri a început în sala Floreasca din Capitală primul turneu al campionatului feminin divizia A. După 7 etape în fruntea clasamentului se află Universitatea Timișoara cu 12 puncte.

MUREȘUL TG. MUREȘ — UNIVERSITATEA CLUJ 16—12 (11—4) Deși au început bine și au condus cu 11—4 la pauză, mureșencele au cîștigat greu meciul cu firava reprezentantă a Clujului. Aceasta pentru că în repriza a doua colegele Rozaliei Sos, prematur satisfăcute de scor, au practicat un joc încîlcit, lipsit de orizont. Au marcat Sos 10, Cordoș 2 Szebeni 2, Frîncu și Szölössi — pentru Mureșul Tg. Mureș, Vidu 6, Bearz 4, Cserveny și Butan — pentru Universitatea Cluj. Au condus T. Curelea și D. Racoveanu (București).

RULMENTUL BRAȘOV — CONFECȚIA BUCUREȘTI 13—11 (8—7). Partidă cu o desfășurare palpitantă pe întreg parcursul ei. Ambele echipe și-au revenit din prelungita eclipsă de formă și au practicat un joc mai aproape de posibilitățile reale. Deși au condus cu 2—0,

Hristache NAUM

(Continuare în pag. a 4-a)

RAIDUL NOSTRU

CUM AȚI PREGĂTIT CONDIȚIILE PENTRU NOUL AN UNIVERSITAR?

în vizită la cîteva institute de învățămînt superior din Capitală

Ca de obicei, ziua de 1 octombrie este marcată de un eveniment cu largi rezonanțe în lumea studenților — deschiderea noului an universitar. Pînă atunci n-au mai rămas decît puține zile. Suficiente, însă, pentru ca bunii gospodari — cei din conducerea institutelor de învățămînt superior — să realizeze ultimele retușuri din sfera unei problematici extrem de complexe, legată de buna desfășurare a cursurilor și seminariilor, de funcționarea laboratoarelor și sălilor de sport etc. etc.

Primul nostru raid pe tema pregătirilor pentru desfășurarea orelor de educație fizică și sport în noul an universitar s-a rezumat la municipiul București, cel mai important centru al țării. Consemnăm în rîndurile de față unele aspecte întîlnite la Universitate, Institutul politehnic, Academia de Științe Economice și Institutul Medico-Farmaceutic.

CHIAR DACĂ AR ÎNCEPE ASTĂZI NOUL AN...

...studenții de la Universitate ar găsi totul pregătit pentru orele de educație fizică și de activități sportive. Colectivul catedrei de specialitate (r ponsabil, **conf. univ. Mihai T. Ionescu**) s-a străduit să pună în aplicare instrucțiunile Ministerului Învățămîntului și recomandările conducerii centrului universitar, îngrijindu-se atît de stabilirea calendarului competițional, de programarea grupelor în săli și pe terenurile de sport, de lansarea unor inițiative menite să atragă în practicarea exercițiului fizic — inclusiv în gimnastica de înviorare — marea masă a studenților. Planificarea existentă, dacă se va respecta (și toți cei 34 de asistenți și lectori din colectivul catedrei de educație fizică sînt ferm hotăriți să nu accepte nici o jumătate de măsură) înseamnă că în apropiatul an universitar se va conta pe aproape 4 000 de studenți în activități sportive de masă și de performanță. Regulamentul Cupei anilor I, al unor competiții pe facultăți sau interfacultăți a fost deja întocmit, nu sînt așteptați decît... eroii întrecerilor.

Apropo de competițiile noului an universitar : **se preconizează ca încă din primele săptămîni de curs echipele Universității, selecționate ale unor facultăți, să angajeze întreceri amicale cu formațiile unor întreprinderi direct productive, uzine și fabrici. Este o inițiativă care merită a fi salutată, ea reprezentînd o modalitate binevenită de a lega mai strîns pe studenți de producție, de viitoarele lor locuri de muncă și implicit de a se realiza un schimb de experiență pe multiple planuri între sportivi și muncitori. Și o altă noutate : perspectiva organizării unui campionat de fotbal feminin. Se pare că la Universitate, numărul amatoarelor nu este de neglijat.**

Cît privește baza materială necesară acoperirii unor întreceri care numai în sportul de masă reprezintă echivalentul a 170 de grupe, colectivul catedrei de educație fizică a întocmit un studiu de folosire... milimetrică a acesteia. Desigur, nu va fi de loc ușor, mai ales

Raid realizat de **TIBERIU STAMA** și **PETRE OLTEANU**

(Continuare în pag. a 3-a)

Fără a-și fi propus să cuprindă toate aspectele legate de apropiatul an universitar, raidul nostru relevă multe din realizările înregistrate pe linia asigurării unor condiții optime orelor de educație fizică cu studenții din anii I și II din anul universitar care va începe peste puțin timp. Este îmbucurător, de pildă, că la Universitate, Institutul politehnic și A.S.E., grija pentru a face din exercițiul fizic, din activitățile sportive în general (de masă sau de performanță), o preocupare tot mai apropiată de fiecare student capătă un contur tot mai precis. De neînțeles se prezintă lucrurile la I.M.F., unde colectivul catedrei de specialitate, conducerea clubului Medicina vor trebui să dovedească mult spirit inventiv pentru a putea acoperi măcar o parte din cerințele noului an universitar. Poate că și Ministerul Învățămîntului va găsi unele soluții în sprijinul mediciniștilor, iubitori ai sportului, acordînd un sprijin (ca și în alți ani, de altfel) cît mai concret.

RUGBY

SE APROPIE DERBYUL GRIVIȚA ROȘIE — UNIVERSITATEA

Pînă la meciul derby dintre fruntașele clasamentului, Universitatea Timișoara și Grivița Roșie, ne-am propus să publicăm cîteva vești din cele două tabere.

Timișorenii decișI să confirme la București...

TIMIȘOARA, (prin telefon). — Pentru rugbyștii timișoreni primul examen dificil din această ediție, trecut cu succes, a fost jocul cu Dinamo București. Nu este de mirare că ecourile acestei întîlniri se fac auzite și acum în rîndurile iubitorilor sportului cu balonul oval din urbea noastră. Și poate nu este lipsită de interes nici constatarea că numărul celor care asistă la partidele de rugby din Timișoara se află în continuă creștere. După buna condiție fizică manifestată în partida cu Dinamo, am încercat să aflăm unele păreri despre potențialul timișorenilor pentru următorul joc, cel cu Grivița Roșie, de la București. Printre cei sondați au fost ing. Nicolae Oiță, președintele secției, dr. P. Chiriță, antrenorul M. Antonescu și internaționalul Gh. Răscanu.

Ing. Nic. Oiță : **„În compania Griviței Roșii se poate juca rugby adevărat și este o plăcere s-o ai ca adversară".** Dr. P. Chiriță : **„În jocul cu Dinamo, timișorenii au fost superiori la două capitole — condiție fizică și disciplină tactică. Cel cu Grivița Roșie va fi jocul înaintărilor și va cîștiga echipa care va fi mai activă în realizarea încercărilor".** Antrenorul M. Antonescu (a fost foarte rezervat) : **„Deocamdată, desfășurăm un program bine stabilit, ce urmărește refacerea fizică și exersarea unor acțiuni tactice. Jocul de la București este foarte greu, dar nu și imposibil de cîștigat".** Rugbystul nr. 1 al anului 1970, Gh. Răscanu — venit printre primii la antrenament — susține că pentru echipa sa partida cu Grivița Roșie reprezintă examenul maturizării și confirmării. **„Vom face totul ca să rîm la înălțimea echipei bucureștene, iar rezultatul va apare firesc la sfîrșitul celor 80 de minute de joc".**

În tabăra timișoreană am notat modestie, o atmosferă de muncă intensă, dar mai ales dorința fermă de a justifica locul I deținut în prezent în campionatul diviziei A de rugby...

Petru ARCAN

...iar Grivița Roșie crede în victorie

La grivițeni, pare că urmează un meci ca oricare altul, pentru care nu se fac pregătiri speciale. Lotul ? Cel obișnuit, în care nu sînt de notat indisponibilități, nici ieșiri, ci din contră, intrări — în formă. Se simte însă că „evenimentul apasă". Punct de sprijin pentru opiniile — optimiste — în legătură cu derbyul : meciul de duminică cu Steaua (4—4) în care, se apreciază unanim, înaintarea a jucat bine, dominînd pe steliști, posesori ai unei înaintări puternice. Precis, sigur, ni s-a părut antrenorul Viorel Morăru : **„Apreciez că în jocul cu timișorenii ne vom impune, fiindcă echipa noastră este mai matură, are rutina jocurilor grele. Chiar dacă adversarii au individualități de valoare, ca de pildă Răscanu, Suciu, Peter. În plus...".**

Despre acest „plus" se pot spune mai multe. Este vorba despre un moral excelent al echipei. După un început slab în campionat, Grivița Roșie s-a regăsit în ultimele două meciuri evoluînd din ce în ce mai bine, regăsindu-se. **„În sfîrșit, pe plan psihic,** era de părere Radu Demian, **stăm bine. Și, notați, sîntem în ascensiune de formă".**

Deci, atenție Timișoara — bucureștenii nu concep să nu-și valorifice avantajul terenului propriu.

M. Fr.

Jocurile și arbitrii etapei a V-a

Gloria — Știința Petroșani (D. Grigorescu) ; Agronomia Cluj — Sportul studențesc (Th. Witting) ; Dinamo — Rulmentul Bîrlad (Șt. Cristea) ; Grivița Roșie — Universitatea Timișoara (Al. Lemneanu) ; Politehnica Iași — Steaua (V. Cișmaș) ; CSM Sibiu — Farul Constanța (P. Niculescu). Cele trei jocuri din București au fost programate astfel : Grivița Roșie — Universitatea Timișoara în Parcul Copilului, de la ora 9,30 ; Dinamo — Rulmentul și Gloria — Șt. Petroșani pe terenul Gloria de la ora 10,30, respectiv 12.

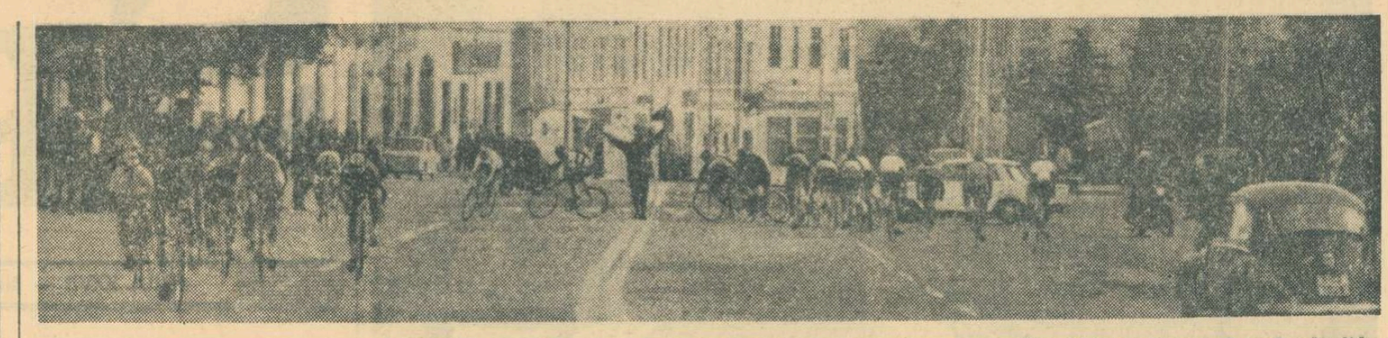

Găsirea traseelor pentru circuitele cicliste a devenit o grea problemă. Clujenii au însă unul splendid (în fotografie, o imagine din disputa participanților la „Turul Clujului" pe acest circuit) pe care forul nostru de specialitate ar trebui să-l folosească mai des

Foto : C. CREȚU

ciclism

A V-a EDIȚIE A BALCANIADEI SE VA DESFĂȘURA ÎN ROMÂNIA

Cea de a V-a ediție a Campionatelor balcanice de ciclism-șosea, se va desfășura în România (21—23 iulie 1972). Pentru buna desfășurare a acestei importante competiții, Biroul F. R. Ciclism a aprobat, într-o recentă ședință, componența comisiei de organizare. Ea este alcătuită din **Octavian Tuhai** — președinte, **Alșo Balaj** — secretar general, **Octavian Amza** — președintele comisiei tehnice, **Hristache Naum** — președintele comisiei de presă, **Ioan Păun** — președintele comisiei economice, **Vasile Ionescu** — președintele comisiei organizatorice, **George Alexandru** — președintele comisiei de materiale, **dr. Alexandru Dorizo** — președintele comisiei medicale, și **Traian Dinuț** — președintele comisiei de protocol. La 22 octombrie, comisia se va întruni în prima sa ședință. Principala problemă este alegerea traseelor pentru proba de 100 km contratimp pe echipe și cursa pe circuit (sau fond). Un colectiv condus de **Alex. Someșan** se va deplasa pe șoselele din împrejurimile Brașovului pentru a alege cîteva variante și a le supune comisiei spre discutare și aprobare.

După cum se știe, la întreceri vor participa cîte 10 alergători din fiecare țară (față de 8 la ediția a IV-a). După alegerea traseelor, vor fi trimise invitații de participare federațiilor din **ALBANIA, BULGARIA, GRECIA, IUGOSLAVIA și TURCIA.** La 20 iulie va avea loc și Congresul balcanic al federațiilor de ciclism.

Fiind — pentru majoritatea țărilor participante — un ultim test înaintea Jocurilor Olimpice de la München, cu siguranță că pregătirile sportivilor pentru Campionatele balcanice vor fi deosebit de intense, iar rezultatele se vor situa la un nivel superior

Octavian Amza — președintele juriului la Jocurile Mediteraneene

Federația Internațională de Ciclism Amator (F.I.A.C.) l-a desemnat pe arbitrul internațional **OCTAVIAN AMZA** ca președinte al juriului Jocurilor Mediteraneene de ciclism, care se vor desfășura între 8 și 15 octombrie la Izmir (Turcia). Este o nouă și concludentă recunoaștere a capacității și competenței acestui specialist.

LA TG. MUREȘ, ETAPA A VI-a A „CUPEI ORAȘELOR"

Simbătă și duminică va avea loc la Tg. Mureș cea de a VI-a etapă a „Cupei orașelor". Înaintea acestei întreceri, în clasamentul juniorilor conduce Z. Elekeș (Brașov), urmat la 1:14 de A. Ciobanu (Ploiești), iar la categoria tineret N. Andronache (Ploiești) — recentul învingător al „Turului Clujului" — secundat de clujeanul E. Imbuzan la 3:34. În clasamentul pe reprezentative de orașe lupta este deosebit de acerbă. Conduce echipa Ploieștiului cu un avans de 3 secunde (!) în fața formației din Brăila. Cele două team-uri sînt urmate de Cluj la 2:14. Competiția se va încheia în octombrie, cînd se va disputa la Brăila etapa a VII-a.

JUNIORII ÎN ÎNTRECERI INTERNAȚIONALE

Rutierii juniori vor participa în zilele care urmează la două competiții internaționale peste hotare. Astfel, la „Cupa Gabrovo" — 1 octombrie — vor concura E. Imbuzan (C.S.M. Cluj), V. Murineanu (Șc. sp. 3 București), I. Biro (C.S. Cluj), V. Hoța (Mureșul Tg. Mureș), Tr. Repede (C.S.M. Cluj), V. Horneț (Portul Constanța) și Z. Elekeș (CIBO Brașov). Antrenori : V. Chiș și C. Dumitru.

Între 7 și 10 octombrie, la concursurile organizate în R. D. Germană, vor lua parte și juniorii noștri I. Biro, E. Imbuzan, V. Hoța, N. Gavrilă (Steaua). Ei vor fi însoțiți de antrenorul C. Voicu.

ÎNCEP CAMPIONATELE NAȚIONALE DE PISTĂ

Campionatele naționale de pistă — la care, în acest an, participă ca „invitați" și fondiștii... — se vor desfășura la Dinamo între 25 septembrie și 10 octombrie. Programul de desfășurare este următorul : 25 septembrie — viteză ; 27 septembrie — 1 000 m cu start de pe loc ; 30 septembrie — urmărire individuală — 4 000 m ; 1 octombrie — urmărire pe echipe — 4 000 m ; 3 octombrie — cursă cu adițiune de punct (semifond) ; 10 octombrie — demifond cu antrenament mecanic.

Dacă vremea va fi favorabilă, este posibil să asistăm la îmbunătățirea recordurilor țării și — în mod sigur — la spectacole sportive deosebit de atractive.

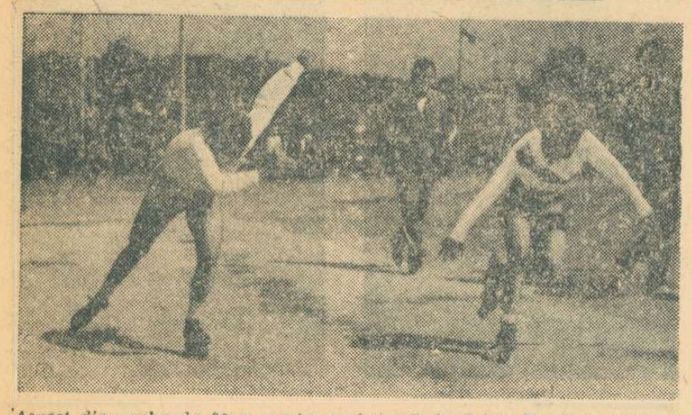

Aspect din proba de 80 m senioare, cîștigată de Crista Tracher (Dinamo Brașov) — în dreapta, în luptă cu Maria Tașnadi (Dinamo București) pe pista de beton din Cluj

Foto : Călin N. CREȚU — Cluj

PATINAJ

ÎN PRIMUL CAMPIONAT PE ROTILE NU TOTUL A MERS... CA PE ROATE!

Am avut ocazia, timp de patru zile, să mă aflu printre promotorii patinajului pe rotile, reuniți la Cluj pentru primul examen al acestei tinere discipline : cel dintîi campionat republican.

Patru zile în care am notat rezultate, am înregistrat recorduri, am reținut nume, m-am bucurat de bucuria copiilor de a aluneca, într-un anotimp ce nu permite gheață, pe o pistă special amenajată pentru ei. Am estimat — raportînd la numărul ridicat al celor prezenți — cifra impresionantă a practicanților acestui sport ce stă la îndemîna oricui, am felicitat federația atît pentru hotărîrea de-a proba — într-un campionat bine organizat — măiestria patinatorilor pe uscat, cît și pentru inițiativa ei de-a încadra acest tînăr sport în legi și regulamente, luînd-o astfel înaintea multor altor țări.

Cele patru zile mi-au relevat, însă, și un alt aspect, negativ, care s-a impus, diminuînd mult din forța celorlalte pozitive ; un aspect detestabil despre care ne vom ocupa acum, ca într-un post-scriptum la primul campionat republican.

E vorba de atmosfera de dincolo de perimetrul de concurs — așa-zisa atmosferă de culise — de raporturile existente între mănunchiul de tehnicieni care conduc acest sport, de hărțuiala reciprocă, de nervozitatea excesivă, de invectivele aruncate, de sudalmele schimbate, de reclamațiile în serie, de contestările fără suport și instigațiile fără motiv.

Au fost momente jenante cînd am preferat să mă depărtez, nu fără obsedantele întrebări : ce zic sau ce învață copiii, pentru că toate aceste manifestări s-au produs deschis, avînd ca asistență masa bogată de copii și tineri sau, cel mai trist caz, recrutînd din masa acestora elemente pentru revendicări în care nici solicitanții lor nu credeau.

Aș putea oteri, desigur, nume, dar mă rețin nu din teama de-a jigni, ci din convingerea că numind pe unii i-aș putea scăpa pe ceilalți.

Am căutat resortul ascuns al acestor nesportive manifestări — cărora nici secretarul general al federației, nici arbitrul principal al competiției nu le mai puteau ține piept — și cineva mi-a dezlegat cifrul : „aici e o găină de jumulit !"

Aha ! Patinajul pe rotile, această foarte tînără disciplină — sau, mai bine zis, această proaspătă ramură a unui sport veteran : patinajul pe gheață — a intrat în competiție. Își distribuie titlurile de campioni ! Un ospăț din care fiecare TREBUIE să-și taie rația sau să smulgă cît mai mult și, cînd... patina nu-l ajută, intră în competiție, protestele. O competiție nefericită pe care chiar „protagoniștii" ei ar incrimina-o dacă s-ar afla în postura de asistenți, o practică de care singuri trebuie să se lepede, convinși fiind că ea este nesportivă și extrem de dăunătoare copiilor.

Fiind chemați să servească un sport — pe care, de altfel, îl servesc bine — și să fie colaboratorii intimi ai federației, antrenorii (ca și arbitrii) n-au voie să-și ignore nici un moment misiunea educativă și să dărîme într-o clipă ceea ce au construit, cu migală, un an întreg.

Fie, deci, ca bilciul primului campionat să rămînă doar o tristă amintire, iar concepția, după care titlurile de campioni se confundă cu rații de cașcaval, o idee definitiv înmormîntată.

Nușa DEMIAN

CANOTAJ

„CUPA VOINȚA"

Printre frumoasele întreceri nautice de toamnă s-a numărat și **„Cupa Voința"** la canotaj. Concursul, care s-a desfășurat pe lacul Herăstrău, a programat un număr de 10 probe, majoritatea dintre ele viu disputate. Evoluînd meritoriu, cu multe echipaje în start, canotorii clubului organizator și-au adjudecat trofeul pus în joc. O notă bună pentru schifistele de la **Metalul, Voința** și **Clubul nautic universitar București,** principalele animatoare în cursele de schif simplu, 4+1 visle și 4+1 rame. O notă mai puțin bună secțiilor nautice care nu și-au înscris echipajele de juniori în acest atrăgător concurs.

Rezultate : **schif 4+1 visle** (senioare) : 1. Voința (Trancioveanu, Lincaru, Bocan, Ilău+Chițan) 3:14,0 ; 2. C.N.U. 3:15,2 ; 3. Metalul 3:19,1 ; **simplu (băieți) :** 1. Gh. Foca (Metalul) 3:18,4 ; 2. M. Barcan (Steaua) 3:22,5 ; 3. I. Sekely (Steaua) 3:23,0 ; **schif 2+1** (băieți) : 1. Metalul (Dumitru, Roman + Mitică) 3:23,0 ; 2. Steaua 3:59,0 ; 3. Metalul 3:33,1 ; **2 visle** (senioare) : 1. Voința (Bardaș, Toader) 3:27,0 ; 2 **visle** (băieți) : 1. Voința (Tolea, Ștefănescu) ; **schif 2+1** (juniore) : 1. Metalul (Oprea, Chiran + Slavic) ; **2 visle** (juniore) : 1. Metalul (Cengea, Radu) 3:22,5 ; 2. C.N.U. 3:35,0 ; 3. Voința 3:55,0 ; **2 f. c.** (băieți) : 1. Metalul (Bobocea, Herling) 3:15,0 ; 2. Steaua 3:20,1 ; 3. C.S.S. 3:21,0 ; **4+1** (senioare) : 1. Metalul (Broscăuțeanu, Chiran, Oprea, Longhinov + Slavic) 3:21,8 ; 2. Voința 3:22,2 ; 3. Metalul 3:23,8 ; **schif simplu** (juniore) : 1. Gabriela Toader (Voința) 3:15,5 ; 2. G. Militaru (C.N.U.) 3:28,0 ; 3. V. Dragomirescu (Voința) 3:29,8.

AGENDA vînătorului și pescarului sportiv

Campionatul republican de lansetă

În zilele de simbătă și duminică, pe stadionul I.C.A.B. (Glucoza) se va desfășura campionatul republican de lansetă (seniori și tineret). Participă concurenți din toate județele din țară. Întrecerile încep în fiecare zi la ora 8. Accesul publicului este liber.

Vînătoare colectivă

Asociația vînătorilor și pescarilor sportivi din sectorul III al Capitalei organizează duminică o vînătoare colectivă la răpitoare în pădurea Negoești. Plecarea vînătorilor din gara Titan la ora șase dimineața.

Concursuri de pescuit staționar

În urma celor patru concursuri de pescuit staționar care s-au desfășurat simbăta și duminica trecută la Lugoj, au fost desemnați cei mai buni 12 pescari sportivi din țara noastră : **Marin Stoenescu, Aurel Burdea, Ovidiu Tudoran, Balog Gheza, Ion Sepeși, Victor Simion, Roman Roman, Teodor Bentu, Gheorghe Timoleon, Zoltan Kosza, Vasile Fleșeri** și **Petru Azamfir.** Dintre aceștia, prin concursuri, vor fi desemnate cele două echipe (A și B) care vor reprezenta țara noastră în competițiile internaționale viitoare : campionatul mondial de pescuit staționar și „Cupa Prieteniei".

TENIS

„NAȚIONALELE" ÎN PLINĂ DESFĂȘURARE

Două zile frumoase de toamnă (și un efort apreciabil al organizatorilor) a făcut ca întrecerile pentru campionatul național de tenis '71 să avanseze rapid pe tăblițele celor două probe de simplu. Cunoaștem acum, pe primii opt calificați la masculin, ca și pe cele opt jucătoare care-și vor disputa sferturile de finală feminine.

Nu lipsesc numele surprinzătoare, în special în întrecerea fetelor. Aci, două dintre favoritele de pe tablou — Manana Nunweiller și Valeria Balaj — au cedat locul unor foarte tinere concurente, Virginia Ruzici și Mariana Simionescu, respectiv. Ambele concurează sub culorile clubului Dinamo București și alte două coechipiere ale acestora, Iudit Dibar-Gohn și Florența Mihai, completează un impresionant lot de patru dinamoviste calificate în „sferturi".

La băieți, optimile de finală disputate ieri dimineața au prilejuit partide dîrze și adesea spectaculoase. Stelistul Constantin Popovici (cap de serie nr. 2) a trebuit să lupte pe distanță a cinci seturi, pentru a trece de rezistența brașoveanului Gabriel Neacșu. Iar colegul acestuia din urmă, tînărul Traian Marcu, l-a „întins" serios pe Ionel Saatei, după ce-l eliminase pe clujeanul Gh. Komoroczy. Frumoase au fost partidele V. Marcu — Sotiriu și Mureșan — Nemeș, cîștigate de primii în cîte patru seturi.

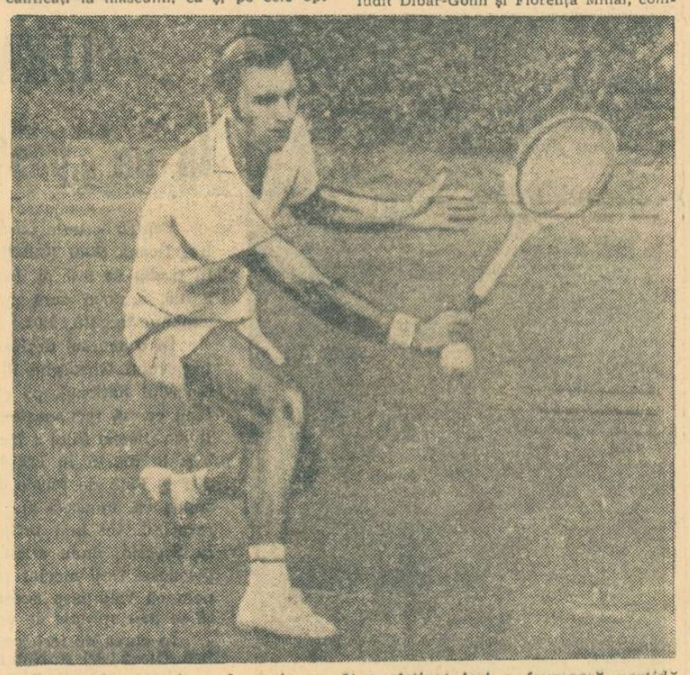

Sever Mureșan (cap de serie nr. 3) a cîștigat ieri o frumoasă partidă, în fața lui Dan Nemeș.

Foto : S. BAKSI

Iată rezultatele : SIMPLU MASCULIN, Turul II : V. Marcu — Șuto 9—7, 6—3, 6—1 ; Sotiriu — Rusu 7—5, 6—2, 4—6, 6—0 ; Nemeș — Nemeth 7—9, 6—3, 6—1, 6—1 ; Mureșan — R. Bădin 4—6, 6—2, 6—0, 6—3 ; Kerekes — Mocanu 6—1, 6—3, 6—2 ; Ovici — Robu 6—2, 6—3, 6—3 ; Neacșu — Galamboș 6—2, 6—3, 4—6, 6—1 ; Popovici — Bondoc 6—2, 6—0, 6—2 ; Mărmureanu — Roșianu 6—1, 6—2, 6—2 ; Negru — Manea 6—2, 6—1, 6—4 ; Hărădău — Navrotchi 6—1, 6—2, 6—4 ; Boaghe — Breazu 6—2, 6—2, 7—5 ; Dron — Mita w.o. ; Boidor — Hutter 6—3, 6—4, 6—2 ; Tr. Marcu — Komoroczy 4—6, 1—6, 6—2, 6—0, 6—0 ; Santei — Balogh 6—2, 6—3, 6—0. Turul III (optimi de finală) : Mărmureanu — Negru 6—1, 6—1, 6—2 ; Hărădău — Boaghe 6—4, 6—3, 6—3 ; Dron — Boidor 6—2, 7—5, 6—1 ; Santei — Marcu 3—6, 3—6, 6—4, 6—3 ; V. Marcu — Sotiriu 6—3, 3—6, 6—4, 6—4 ; Mureșan — Nemeș 6—2, 3—6, 6—1, 6—4 ; Ovici — Kerekes 6—1, 6—1, 6—3 ; Popovici — Neacșu 3—6, 6—3, 6—3, 4—6, 6—1. SIMPLU FEMININ. Turul II : Iudit Dibar — Cristina Bădin 6—1, 6—3 ; Florența Mihai — Florica Butoi 6—3, 4—6, 8—6 ; Eleonora Dumitrescu — Rodica Precup 8—4, 6—0 ; Mariana Simionescu — Valeria Balaj 6—3, 4—6, 6—4 ; Virginia Ruzici — Manana Nunweiller 7—5, 4—6, 6—2 ; Ecaterina Roșianu — Elena Trifu 3—6, 8—6, 6—0 ; Elena Takacs — Ioana Bădin 6—1, 6—2 ; Agneta Kun — Aneta Vorone 6—0, 6—0.

Au început și întrecerile de dublu, care continuă în această dimineață pe terenurile Progresul. Tot azi — de la ora 13.30 — se dispută sferturile de finală ale probelor de simplu, care promit partide deosebit de interesante.

Pentru sfîrșit, o mențiune importantă. Vom folosi de aci încolo, pentru fosta noastră campioană, numele complet de **Iudit Dibar-Gohn,** în urma căsătoriei sale cu cunoscutul schior brașovean Kurt Gohn. Amîndurora le adresăm cuvenitele felicitări, pe această cale.

Radu VOIA

box

PUGILIȘTII ROMÂNI ȘI AMERICANI SE VOR REÎNTÎLNI LA MÜNCHEN

OPINIILE ANTRENORILOR ROBERT GAULT ȘI ION POPA

Cu fața de bonom și ochii blînzi de bunic, Robert (zis Pappy) Gault era de neconfundat din pricina bluzelor sale exotice, violent colorate și a veșnicei agitații în îndeplinirea misiunii sale de gazdă și organizator al întîlnirii amicale de box România — S.U.A. de la Piney Point, în statul Maryland, în vecinătatea oceanului Atlantic, cam pe unde își încheie cursa Potomacul, venind de la Washington. Primul care l-a recunoscut pe „Pappy" a fost antrenorul român Ion Popa. În 1968, la Arena Mexico, au stat în colțuri opuse cînd campionul olimpic Ronnie Harries îl învingea cu greu pe Calistrat Cuțov. S-au reîntîlnit îmbrățișîndu-se și s-au despărțit abia la Latham, suburbia orașului Albany, capitala statului New York, acolo unde reprezentativele amatoare, americană și română, au disputat ultimul meci.

Întîlnirile celor doi antrenori emeriți au prilejuit interesante schimburi de experiență. Conducător al programului de educație fizică la școala de marină comercială „Harry Lundeberg" din Piney Point, predînd boxul viitorilor navigatori și mai ales conducînd loturile naționale americane de box. **Pappy Gault** a urmărit cu multă curiozitate evoluțiile pugiliștilor români. Într-o scurtă croazieră pe rîul St. Mary, la bordul vasului „Sea Princess" și la invitația președintelui școlii, Earl Shepard, „coach"-ul american ne-a mărturisit admirația sa pentru excelenta condiție fizică a boxerilor români, pentru buna lor orientare tactică. **„Românii sînt luptători desăvîrșiți, abili în întîmpinarea adversarului, ei știu să aștepte și să contraatace".** Pedagog prin vocație, „Pappy" i-a vorbit mult lui „John" Popa despre executarea loviturilor prin rotirea violentă a trunchiului, mișcarea din șolduri dînd putere de percuție, duritate, oricărei execuții și lungind implicit raza de acțiune a brațelor. Dintre boxerii români, antrenorul american i-a apreciat pe **Pometcu, Antoniu Vasile („e prea tare pentru a-i mai putea găsi alte victime !")** și **Năstac,** în ciuda înfrîngerilor.

Echipa de box a României într-o nostimă poză pe aeroportul New York

Foto : Eli ATTAR (New York)

Antrenorul american Robert Gault.

Sub cupola rotundă de lemn a teatrului de vară Coliseum din Latham, unde bateriile de reflectoare luminau cu rîndul chipurile boxerilor în colțurile ringului, acolo unde același public a urmărit spectacolele vedetelor ecranului american Mickey Rooney sau Frank Sinatra, antrenorul român Ion Popa a găsit prilejul de a-i spune colegului său ce-i place la boxerii amatori americani : stilul de luptă, împletirea fericită a spiritului permanent ofensiv cu loviturile spectaculoase și cu abundența de execuții cheie. Boxerii de peste Ocean nu sînt scutiți nici de defecte. La ei se resimte lipsa pregătirii fizice, „nu au picioare" — cum spune maestrul Popa, pleacă numai înainte, dar nu sînt apți să facă pasul înapoi, de unde rezultă poziții prea statice. Antrenorului bucureștean i-au plăcut : semimusca **Tim Dement,** care l-a învins pe Aurel Mihai valorificîndu-și (la 16 ani) extraordinara vitalitate și frumoasele lovituri în linie ; **Xavier Muniz,** care l-a pus în dificultate pe Cuțov, boxer calm și sigur, care primește loviturile cu seninătate, dar contrează extrem de puternic dintr-o poziție permanent ermetică ; **Freddie Washington,** învingătorul și învinsul lui Zilberman, aparent lent, dar cu un piston de stînga foarte eficace ; **Jerry Otis,** o mașină de pumni în rafală, căreia chiar și Năstac, recunoscut pentru vitalitatea sa, i-a cedat ; **Duane Bobick** (91 kg), tînăr marinar blond, agresiv în atac, foarte dur în lovituri, pe care americanii îl consideră de pe acum „speranța albă" a categoriei grele.

Dr. Ben M. Becke (fostul adversar al lui Milică Theodorescu), președintele Comisiei de box A.A.U., care ne-a întîmpinat în fiefsul său din statul New York, crede că majoritatea numelor evocate mai sus le vom auzi pronunțate și de crainicul turneului olimpic de la München, în 1972. Ceea ce nu pare departe de adevăr.

Victor BANCIULESCU

hochei

CAMPIONATUL NAȚIONAL

(Urmare din pag. 1)

cruta dascălii pentru noile generații care vor popula noile patinoare.

Campionatul actual mai prezintă un punct de mare importanță. El precede participarea echipei reprezentative la grupa B a campionatului mondial, a cărei organizare a fost încredințată din nou României. Și pentru că porțile actualului lot național (de seniori și juniori) au fost lăsate deschise, ne exprimăm convingerea că tineretul se va strădui să obțină investitura ecusonului tricolor. El poate face aceasta prin dăruire în pregătire și în joc, prin însușirea măiestriei, prin muncă și disciplină.

Tăind panglica inaugurală a noului campionat să urăm succes deplin tuturor celor opt concurente.

INTREPRINDEREA ECONOMICĂ DE ADMINISTRARE A BAZELOR SPORTIVE

din București, bd. Muncii nr. 37—39, sectorul 3, telefon 21 66 85

ANGAJEAZĂ DE URGENȚĂ :

— tîmplari manuali
— lăcătuși
— zidari
— zugravi-vopsitori
— fierari betoniști
— sudor
— dulgheri
— tehnician proiectant constructor
— muncitori necalificați.
— electroniști și mecanici de precizie pentru exploatarea aparatelor video-recording

NOU PENTRU ELEVI!

Administrația Asigurărilor de Stat a introdus recent o nouă formă de asigurare dedicată în exclusivitate elevilor care frecventează cursurile de zi ale unei școli sau ale unui liceu.

Asigurarea se poate încheia în baza unei declarații de asigurare semnată de unul din părinți pentru elevii în vîrstă de pînă la 14 ani, sau chiar de elevi dacă au împlinit vîrsta de 16 ani.

Asigurarea se încheie la alegere, în cadrul aceleiași durate, prin unul sau mai multe contracte.

Prima de asigurare este foarte convenabilă : 12 lei sau 24 lei pe an, în funcție de profilul școlii sau liceului frecventat.

În campionatul european pentru echipele de tineret:

ROMÂNIA — FINLANDA 3—1 (2—1)

SUPERIORITATE EVIDENTĂ, SCOR NEEDIFICATOR

Stadionul Republicii: vreme excelentă; teren bun; spectatori — aproximativ 3 000. Au înscris: KUN II (min. 10 și min. 43), NĂSTASE (min. 48) și RAATIKAINEN (min. 20). Raport de șuturi spre poartă: 27—6 (pe spațiul porții: 14—2). Raport de cornere: 7—0.

ROMÂNIA: Ștefan 7 — Tănăsescu 7, Sătmăreanu II 7, Olteanu 7, Hajnal 7, Marian Popescu 6 (min. 66 Naom 6), Simionaș 6, Ștefănescu 4 (min. 83 Ghergheli), Kun II 8, Broșovschi 7, Năstase 9.

FINLANDA: Miskala — Vihtilae (min. 46 Paavolainen), Erikson, Nieminen, Kautonen, Asikainen, Lehtinen, Raatikainen, Bergstroem, Kallio, Huhti (min. 79 And).

A arbitrat corect OZSELCUK SEDAT, ajutat la linie de Bagatir Ahmet și Ok Hilmi — toți din Turcia.

Avînd, probabil, îndoieli că vor putea ajunge acasă în timp util pentru a viziona la televizor meciul dintre primele reprezentative ale României și Finlandei, de la Helsinki, puțini spectatori s-au decis să asiste la partida dintre echipele de tineret ale celor două țări, disputată pe stadionul Republicii în cadrul campionatului european. Și poate că mulți dintre amatorii de fotbal s-au îndoit că vor asista la o partidă echilibrată, aprig disputată. Trebuie să recunoaștem că scepticii au avut, în bună măsură, dreptate, întrucît în confruntarea dintre echipele de tineret ale României și Finlandei jocul a avut, practic, un singur sens: spre poarta apărată de Miskala, deși în min. 20 scorul era 1—1!

Ce se întîmplase în această perioadă de timp? Tinerii jucători români au început partida cu dezinvoltură, în jocul lor observîndu-se clar că sînt conștienți de superioritatea tehnică și tactică asupra tinerilor fotbaliști din „țara celor 1 000 de lacuri". Marian Popescu avea să deschidă lunga listă a șuturilor la poarta adversă în minutul 3, dar Năstase a fost cel care, printr-o spectaculoasă cursă pe extrema stîngă, în min. 7, încheiată cu un șut senzațional în bară, dintr-un unghi imposibil, a arătat tribunelor că aci, pe partea lui, se vor petrece fazele cele mai spectaculoase ale meciului.

N-a trecut mult de la această fază care a smuls ropote de aplauze și *Kun II* — azi, o prezență oportună în fața porții lui Miskala — *șutează sec în plasă, fructificînd cu aplomb o centrare de pe partea dreaptă, a lui Ștefănescu:* 1—0 *(min. 10)*. Un gol venit repede, speranțe pentru scor mare, în tribune și în teren. Jocul curge într-o singură direcție, fundașii centrali Sătmăreanu II și Olteanu se duc și ei în față, mijlocașii Marian Popescu și Simionaș se lipesc de coasta propriilor atacanți și în suprafața de pedeapsă a echipei finlandeze înghesuiala este tot mai mare. Mingile ajung aci ca atrase de un magnet, dar, stereotip, pe sus, acolo unde masivii Erikson și Nieminen domină mingile aeriene. O singură ocazie clară de atac a echipei noastre în această perioadă: Năstase centrează excelent (iată că poate să joace și extremă stîngă!) și Kun II reia balonul cu capul de puțin peste bară (min. 17).

Primul atac al echipei finlandeze — de fapt acțiunea a avut la bază o pasă greșită a lui Sătmăreanu II — a adus și golul în poarta lui Ștefan: *extrema dreaptă Raatikainen* (un tip de jucător omniprezent pe teren și la fel de dezordonat în joc ca dinamovistul Sălceanu) *a șutat fără să ezite de la aproximativ 25 m.* și mingea s-a oprit în plasa porții lui Ștefan.

Jucătorilor noștri nu le vine să creadă, toți vor să readucă tabela de marcaj conform cu spiritul jocului, toți vor să înscrie și toți șutează — parcă au fost vorbiți! — în dreapta porții lui Miskala. În min. 33, Năstase — cel mai bun jucător de pe teren — încununează o nouă cursă spectaculoasă cu un șut spre poarta goală, dar fundașul Nieminen ajunge balonul pe linia porții și îl respinge.

Doar cu două minute înainte de sfîrșitul primei reprize un reușit „un-doi" Broșovschi — Kun II este finalizat de ultimul printr-un șut la semiînălțime și echipa noastră intră la cabine cu un înfim avantaj.

Avantaj care, însă, la trei minute după reluare este majorat de către Năstase, care a șutat din careul mic, prinzîndu-l pe portarul advers pe picior greșit: 3—1. Jucătorii români au trei mari ocazii de a înscrie în minutele imediat următoare (lovitură liberă a lui Broșovschi, respinsă cu greutate în corner de Miskala; Simionaș — „cap" peste poartă de la numai 4 metri; Năstase — șut în blocajul portarului în careul mic), dar precipitarea jucătorilor noștri și șansa adversarului se opun. Oaspeții nu reușesc în această repriză decît o singură acțiune de efect: în min. 62 Kallio centrează la Lehtinen și acesta șutează din volé din careul de 16 m la poarta lui Ștefan. Și, poate pentru compensație, ei încep să joace obstrucționist, pe alocuri dur, Kun II și Năstase aflînd de suferit din contactul cu adversarii.

Concluzia partidei? Raportul șuturilor la poartă: 27—6!

Paul SLAVESCU

BROȘOVSCHI — UN CAZ DE EXCEPȚIE: DIN FUNDAȘ ÎN LINIA I...

Broșovschi — într-o intervenție spectaculoasă

Din totdeauna, indiferent de sistemele de joc, reprofilarea pe posturi a fotbaliștilor a urmat, în genere, un singur sens: dinainte spre înapoi, din atac înspre apărare.

Un motiv însemnat al retragerilor spre liniile defensive l-a constituit și-l constituie încă vîrsta, anii care se adaugă nemilos, și acestei legi i s-au supus numeroși fotbaliști de la noi: **Miky Mihăilescu, Mitică Moldoveanu, Apolzan, Iosif Covaci, Szőke, Zavoda I, Nae Georgescu, Nelu Nunweiller, Lereter, Neșu, Pop, Negrea etc.** Cu toții, jucători tehnici, dotați cu clarviziune, ei au corespuns și în noile roluri, mai ales acei care au activat cu mai mulți ani în urmă, cînd evoluția în apărarea imediată, pe atunci fără sarcini duble, permitea o oarecare economie de efort.

Un caz de fericită și interesantă excepție îl constituie arădeanul **Broșovschi**, cel ce și-a început cariera jucînd fundaș stînga. Pentru un asemenea post l-au văzut apt cei de la U.T.A. în epoca sa de juniorat și tot ca apărător a funcționat și în naționala de juniori, cînd era pregătită de Gheorghe Ola. Încă de la 17 ani, Broșovschi controla bine mingea, poseda intuiția jocului, avea un bun plasament de fundaș. **„La asemenea calități, precum și la necesitățile U.T.A.-ei din perioada 1968—1970, ce-ar fi — și-a zis, într-o bună zi, antrenorul N. Dumitrescu — să-l trec mai în față, în linia a doua".** Acolo unde încep „textiliștii" țesătura de pase, atît de specifică lor. Și l-a trecut.

Proaspătul mijlocaș s-a adaptat repede și în noua zonă, ba, mai mult, de aici, din „treimea" de pregătire a atacurilor, a prins curaj să se avînte spre careul advers, fiind tentat să-și încerce forța și precizia șutului. Îl chema golul: simțea o atractie pentru el. În scurt timp, inimosul și abilul Broșovschi avea să-i întrecă în „productivitate" pe coechipierii înaintași, devenind golgeterul U.T.A.-ei. Se cheamă că antrenorul lui avusese „ochi", însemna că elevul reușise spectaculos la dificilul examen.

Ce rarități sînt astăzi, în epoca „apărărilor-cazemată", jucătorii cu simțul porții, cu putere de concretizare! Și iată-l pe Broșovschi avansînd din nou în teren. De la mijloc înspre linia I, cu diferite întrebuințări, în funcție de locul de desfășurare a meciului, de tăria adversarului, cu alte cuvinte de tactica adoptată pentru jocul respectiv: cînd în cuplu cu Kun II, cînd înaintaș central mai retras, venind la finalizare ca factor-surpriză. Din această poziție a apărut în acest sezon la finalizare, înscriind golul egalizator în meciul cu Steaua și, fapt mai recent, golul doi în prima partidă cu Austria Salzburg.

Convingînd și în afara U.T.A.-ei, Broșovschi a fost selecționat pe post înaintaș și în echipa reprezentativă de tineret de către același Gh. Ola care, după cum se vede, îl urmărește cu atenție...

Fără îndoială, este interesant acest caz de excepție în fotbalul nostru, care contrazice „sensul tradițional" în ceea ce privește reprofilarea pe posturi: un caz ce ne vorbește nu numai de frumoasa evoluție a acestui tînăr fotbalist de 20 de ani, ci și de „ochiul" de specialist al antrenorului său, care a prevăzut reprofilarea.

G. NICOLAESCU

fotbal

VICTORIA A SATISFĂCUT, JOCUL — NU

Selecționata divizionară — Kairat Alma Ata 2—1 (0—1)

Sînt meciuri despre care nu prea ai ce să scrii. Meciuri anoste, lipsite de culoare. Meciuri la care spectatorii se plictisesc, iar unii dintre ei regretă că au venit. Din această categorie nu poate fi exceptat jocul de ieri dintre selecționata divizionară și echipa Kairat din Alma Ata. Este adevărat că echipele pot aduce — pentru a-și scuza parțial evoluțiile... incolore — argumente pe care nu le putem ignora. Selecționata, alcătuită cam în pripă, a cuprins fotbaliști care n-au mai jucat împreună (Boc, Negrea, Domide, Rugiubei), iar absența legăturii dintre compartimente, a omogenității echipei, s-a făcut simțită din plin. Atît cît i-au ținut puterile, pregătirea fizică, oaspeții au jucat bine (simplu, pe poartă, cu pase „dintr-una"). În repriza secundă însă s-au „stins", vădind o pronunțată stare de oboseală pentru că, să nu uităm, ei au jucat marți la Constanța, cu Farul.

Kairat Alma Ata a deschis scorul în minutul 29, prin **Piunovschi, care l-a surprins, cu un șut din marginea careului mare, pe Coman: 0—1.** Schimbările efectuate în formația noastră la pauză, conjugate cu amintita cădere a fotbaliștilor oaspeți, au modificat întrucîtva cursul jocului. Selecționații s-au mișcat mai bine în teren, mingea a circulat mai mult și mai precis. Egalarea a survenit în minutul 60: **Angelescu i-a pasat lui Sălceanu și acesta a șutat, de la 16—17 m, mingea l-a depășit pe portarul Svedkov, oprindu-se în plasă: 1—1.** 10 minute mai tîrziu, **Popovici, infiltrat în dispozitivul apărării adverse, a marcat golul victoriei, printr-un șut puternic, tras din marginea careului: 2—1.**

Victoria echipei noastre a satisfăcut, dar jocul el de ansamblu — nu.

Selecționata a cuprins cîțiva jucători susceptibili de a fi incluși în prima reprezentativă. Dintre ei o impresie deosebită a lăsat fundașul stînga, Popovici (tehnic, tenace). Boc a marcat o revenire spre forma lui bună, în timp ce Domide s-a menajat...

Portarul echipei Kairat, Svedkov, prinde mingea sub privirile lui Ene Daniel. Fază din meciul Selecționata divizionară — Kairat Alma Ata.

SELECȚIONATA DIVIZIONARĂ: Coman — Cheran, Boc, Negrea, Popovici, Pescaru, Angelescu, Năsturescu, Domide, Rugiubei (min. 46 Ene Danie), Codreanu (min. 46 Sălceanu).

KAIRAT ALMA ATA: Svedkov-Kruglihin (min. 56 Deslenko), Julkov, Balsakov, Asilbaev, Mihailin, Hisamutdinov (min. 60 Soldatov), Cebotariov (min. 46 Markin), Piunovski, Rojkov, Sevidov (min. 60 Teagusov).

Partida a fost bine condusă de C. Dinulescu, ajutat la linie de R. Stîncan și A. Munich.

Dumitru VIȘAN

Înaintea etapei a 5-a a campionatului diviziei A

GRAIUL CIFRELOR

● Înaintea etapei a V-a, clasamentul „constant-valoric" se prezintă astfel: 1. UNIVERSITATEA CLUJ 322 p. (7,40 — media notelor obținute acasă, 7,22 — media notelor obținute în deplasare) — Pexa și Bică 31; 2. Dinamo 318 p (6,59—7,86) — Bucescu 36; 3. Steaua 306 p (6,90—7,00) — Naom și Vigu 31; 4. Univ. Craiova 305 p (6,90—6,95) — Tărălungă 31; 5. U.T.A. 305 p (6,50—7,36) — Domide 32; 6. S.C. Bacău 304 p (7,45—6,36) — Dembrovschi 32; 7. Rapid 303 p (7,00—6,54) — Dumitru 30; 8. Steagul roșu 303 p (6,72—7,04) — Adamache 34; 9. A.S. Armata 303 p (7,04—6,72) — Hajnal 33; 10. Jiul 295 p (6,63—6,77) — Suciu și Georgevici 30; 11. F.C. Argeș 294 p (7,18—6,18) — Stan, Pigulea, M. Popescu și Dobrin 28; 12. Farul 290 p (6,45—6,72) — Stefănescu 32; 13. C.F.R. Cluj 290 p (6,45—6,72) — Totoianu 30; 14. Politehnica 282 p (6,22—6,59) — Ianul 31; 15. Petrolul 271 p (6,50—5,81) — Nae Ionescu 29; 16. Crișul 268 p (7,04—5,90) — Lucaci 26.

● Numărul de spectatori după 4 etape se prezintă astfel: 1. **BUCUREȘTI 25 600 spectatori, 2. Craiova 17 500, 3. Oradea 16 500, 4. Iași 16 000, 5. Constanța 14 000, 6. Arad 13 500, 7—8. Pitești și Tg. Mureș 12 500, 9. Ploiești 10 000, 10. Cluj 9 250, 11—12. Brașov și Bacău 9 000, 13. Petroșani 5 000.**

● Situația în „Trofeul Petschovschi", după patru etape, este următoarea: 1. CLUJ 9,25, 2. Craiova 9,00, 3.—7. Arad, Oradea, Bacău, Pitești și Ploiești 8,50, 8. București 8,33, 9.—11. Tg. Mureș, Brașov și Iași 8,00, 12. Constanța 7,50, 13. Petroșani 7,00.

● Clasamentul eficacității (se întocmește raportînd numărul golurilor la numărul șuturilor trase la poartă), după patru etape, se prezintă astfel: 1. „U" CLUJ 22,22 (10:45), 2. S. C. Bacău 15,78 (9:57), 3. U.T.A. 15,38 (10:65), 4. Steagul roșu 15,21 (7:46), 5. Univ. Craiova 12,30 (8:65), 6. F.C. Argeș 11,11 (6:54), 7. C.F.R. Cluj 10,29 (7:68), 8. Rapid 9,67 (6:62), 9. Dinamo 8,54 (7:82), 10. Politehnica Iași 8,33 (5:60), 11. Steaua 6,49 (5:77), 12. Farul 6,34 (4:63), 13. Petrolul 5,76 (3:52), 14. A.S.A. 4,54 (2:44), 15. Crișul 2,22 (1:45), 16. Jiul 1,23 (1:81). La totalul golurilor echipelor Jiul și Steaua nu figurează autogolurile — 2 și respectiv 1 — de care au beneficiat.

● În cele patru etape care s-au consumat pînă în prezent, au fost acordate 9 lovituri de la 11 m. Iată și cîteva simetrii: gazdele au beneficiat de 6 lovituri, în timp ce oaspeții de 3; 6 au fost transformate (3 de către Bucescu și 3 de către Oblemenco), iar 3 au fost ratate (Lereter, Dobrin și Cuperman); 6 lovituri au fost dictate pe motiv de fault, iar 3 pe motiv de hent. Iată-i pe cei cinci cavaleri ai fluierului care au acordat cele nouă lovituri de la 11 m: **Iosif Ritter — 4 (3 pentru gazde și una pentru oaspeți), Otto Anderco — 2 (ambele pentru gazde), N. Cursaru una pentru gazde, Ioan Rus și Em. Vlaicu-lescu, cîte una, pentru oaspeți.**

A. VASILESCU

MANOLACHE, PORUMBEII CĂLĂTORI ȘI... C.F.R. TIMIȘOARA

Pe strada Mihai Viteazul din Timișoara se află o căsuță la fel ca multe altele, dar cu toate acestea trecătorii se opresc adeseori în fața ei, privind plini de curiozitate peste gardurile îmbrăcate în zorelele îngălbenite de toamnă... Interesul oamenilor e stîrnit de cîteva escadrile de „porumbei călători", care animă toată curtea cu gînguritul lor neîntrerupt și interminabilele zboruri „de antrenament"...

— Îți plac mult porumbeii, Manolache?

În replica sa deslușim o nuanță de umor:

— *Îmi plac porumbeii călători, dar nu și „păsările călătoare" din fotbal!...*

După ce Manolache ne relatează o mulțime de „performanțe" ale porumbeilor săi călători — repartizați pe categorii: „fondiști" și „maratoniști" — aflăm, bineînțeles, prima și cea mai statornică pasiune a sa, care rămîne tot fotbalul.

— Cum te simți în noua postură de antrenor?

— *Minunat. Împreună cu maestrul Vasile Gain, căutăm să dăm aripi ceferiștilor în lupta pentru promovarea în „A".*

— Ce te-a făcut să abordezi acest nou rol, de antrenor?

— *Dragostea pentru fotbal și dorința de a face ceva pentru această echipă care, în returul campionatului trecut, a marcat o certă valoare, un reviriment surprinzător sub bagheta lui Tache Macri.*

— E un act destul de temerar...

— *Știu. Dar ambiția și pasiunea pot face minuni. Eu am avut norocul să trec prin mîna unor antrenori pricepuți... Am lucrat cu Traian Ionescu, ca junior, cu Titi Teașcă, la lotul național de tineret, apoi cu Angelo Niculescu, iar, mai tîrziu, la Farul, cu Gil Mărdărescu. De la fiecare am învățat cîte ceva și acum caut să folosesc cît mai mult din experiența acumulată. Am 35 de ani și credeam c-aș mai fi putut juca 3—4 ani, făcîndu-i concurență lui Lereter, dar un accident stupid a pus capăt iluziilor. Cînd am venit înapoi de la Constanța, am reintrat la „Poli". Aveam 32 de ani, dar am marcat 9 din cele 18 goluri ale echipei. Pentru mine, fotbalul a însemnat dragoste și foarte multă ambiție. Am avut ambiția să joc în „națională" și am reușit. Tot așa cum am dorința să contribui la readucerea C.F.R.-ului în „A" și cred c-o să izbutesc.*

— Declarațiile dumitale mi se par foarte optimiste, mai ales dacă ținem seamă de faptul că C.F.R. a pierdut patru jucători valoroși, Mehedințu, Regep, Bodrojan și Bojin.

— *E adevărat. Totuși echipa noastră are compartimentele destul de echilibrate. Apărarea se dovedește puternică și asta îmi dă curaj. Am descoperit și doi tineri care promit — Cotec și Giulvezan — și sper să formez în curînd și un bun vîrf de atac dintr-un tînăr talent care n-are decît 18 ani.*

— Ce crezi despre „rivala" de pe Bega?

— *Se bucură de un lot mai omogen și mai valoros, privit prin prisma numelor individuale... O echipă tehnică. Ea joacă mai bine decît unele echipe din „A". Din păcate însă, în „B" nu-ți poți etala prea mult aceste virtuți. Aici, pe prim plan se situează lupta de uzură și numai echipele atletice, solide, capabile să tragă cu „dinții" se bucură de reușită!*

— Văd că azi n-au apărut în formație nici Gaboraș, nici Chimiuc și nici Periat, pe care îi știam titulari.

— *Pe primii doi i-am scos pentru greșeli de joc în partida cu Gloria Bistrița, iar Periat e rănit.*

— Ce probleme te preocupă mai mult în momentul de față?

— *Partida-derby din ziua de 3 octombrie, cînd ambele „timișorene". „Poli" și C.F.R. se vor înfrunta pe stadionul 1 Mai.*

G. MIHALACHE

AGENDĂ BUCUREȘTEANĂ

SIMBĂTĂ 25 SEPTEMBRIE

Stadionul Dinamo, ora 14: Dinamo — Univ. Craova (tineret-rezerve); ora 15,30: Dinamo — Univ. Craiova (divizia A); Terenul F.R.B., ora 11,30: Școala sportivă nr. 2 București — Metalul București (juniori).

DUMINICĂ 26 SEPTEMBRIE

Stadionul Republicii, ora 13,30: Steaua — F. C. Argeș (divizia A); Terenul Ghencea, ora 10: Steaua — F. C. Argeș (tineret-rezerve); Stadionul Politehnica, ora 11: Sportul studențesc — Poiana Cîmpina (divizia B); Terenul T.M.B., ora 11: T.M.B. — Celuloza Călărași (divizia C); Terenul Laromet, ora 11: Laromet Buc. — Flacăra roșie Buc. (divizia C); Terenul Voința, ora 11: Voința Buc. — Electronica Buc. (divizia C); Terenul F.R.B., ora 11: Mașini unelte Buc. — Autobuzul Buc. (divizia C); Stadionul Dinamo, ora 11: Dinamo Obor — Sirena Buc. (divizia C); Stadionul 23 August (terenul II), ora 9,30: Școala sportivă Energia Buc. — Steaua (juniori); terenuri IV, ora 9,30: Steaua 23 August — Dinamo (juniori); Stadionul Progresul, ora 9,30: Progresul Buc. — Rapid (juniori).

Meci amical internațional

Crișul Oradea — Vasas Budapesta 2-1 (0-0)

ORADEA, 22 (prin telefon, de la corespondentul nostru). În localitate s-a disputat azi (n.r. ieri) după-amiază meciul amical internațional de fotbal dintre Crișul și Vasas Budapesta. După un joc frumos, cu multe faze rapide, rezultatul a fost favorabil echipei locale, Crișul, care a învins cu scorul de 2—1. Golurile au fost realizate de Moldovan (min. 55) și Suciu (min. 79), respectiv Puskas (min. 51). A arbitrat foarte bine St. Patkos — Oradea.

Ilie GHIȘA

GOLEAC TRANSFERAT LA FARUL

Federația română de fotbal a aprobat transferul jucătorului Goleac de la Ceahlăul P. Neamț la Farul Constanța.

După cum sîntem informați, este posibil ca Goleac (jucător cu valoare și de randament — pînă în campionatul trecut — la Politehnica Iași) să apară în formația constănțeană, în meciul de la Bacău, cu Sport Club.

TURNEUL ECHIPEI SPARTAC PLEVNA ÎN ȚARA NOASTRĂ

La invitația clubului sportiv Progresul Brăila, Spartac Plevna din prima divizie a campionatului bulgar va întreprinde un turneu de trei jocuri în țara noastră. Astăzi, fotbaliștii bulgari vor evolua la Tulcea în compania formației locale **Delta**. În celelalte două partide, Spartac Plevna va întîlni pe **Progresul Brăila** (marți 28 septembrie) și **Politehnica Galați.**

T. ENACHE, coresp.

Rezultate înregistrate ieri în „CUPA ROMÂNIEI"

Rezultate înregistrate ieri în „Cupa României": Oltul Sf. Gheorghe-Metrom Brașov 3—1 (3—0); Textila Odorhei-Viitorul Gheorghieni 2—0 (1—0); I.T.A. Pașcani—Victoria Roman 9—2 (5—1); Soda Ocna Mureș—Arieșul C. Turzii 3—0 (1—0); Viitorul Brăila — Constructorul Galați 3—0 (1—0); Minerul Gura Humorului — A.S.A. Cîmpulung Moldovenesc 1—1; Petrolul Tîrgoviște — Autobuzul București 2—3; I.R.A. Cîmpina—Carpați Sinaia 2—1 (1—0); Unirea Drăgășani — Oltul Slatina 3—1 (1—1); Laminorul Nădrag—Minerul Lupeni 4—1 (2—1); Electrica Rușița—Metalul Tr. Severin 0—2 (0—0); Independența Sibiu—A.S.A. Sibiu 2—0 (0—0); Dacia Pitești—Comerțul Alexandria 1—3 (1—0); Industria sîrmei C. Turzii — Dermata Cluj 5—1 (2—0); Petrolul Boldești — Sirena București 6—2 (1—1); Minerul Ghelar — Pandurii Tg. Jiu 4—1 (1—0).

CUM AȚI PREGĂTIT CONDIȚIILE PENTRU NOUL AN UNIVERSITAR?

(Urmare din pag. 1)

că, începînd chiar din această toamnă, complexul sportiv din str. Vasile Pîrvan va intra în reparație. El va fi modernizat, reamenajat, pentru a deveni o bază sportivă-model în rîndul celor rezervate studenților. **Este de apreciat sprijinul pe care conducerea Universității, prin persoana tov. conf. dr. docent Zorin Zamfir, prorector și președinte al clubului, o acordă mișcării sportive, de la cele mai neînsemnate, aparent, detalii și pînă la problemele ei de fond.** O garanție că în noul an de învățămînt, sportul va cunoaște un și mai mare avînt în rîndul miilor de studenți ai Universității bucureștene.

CONDIȚII OPTIME ÎN PERSPECTIVĂ IMEDIATĂ

Șeful catedrei de educație fizică de la Institutul politehnic, **conf. univ. Ioan Oprișescu**, a stabilit din vreme (a se citi: din primele zile ale lunii septembrie) „planul de bătaie" pentru noul an studențesc. Bazele sportive au fost reamenajate, la unele s-au adus substanțiale modificări, în așa fel ca toți studenții din anii I și II să poată beneficia de posibilități excelente de pregătire. Studenții de la „Politehnică" vor avea la dispoziție atît stadionul de la „Regie", cît și noile clădiri construite în incinta acestuia. De asemenea baza de tenis de cîmp de lîngă Teatrul de Operă și Balet. Toate acestea, acum, în perioada în care activitatea sportivă se poate desfășura în aer liber. Mai tîrziu, în sezonul de iarnă, studenții acestui institut vor folosi integral uriașa sală de sport de la căminul „303".

Consemnăm cu satisfacție faptul că se confirmă începerea construirii, prin munca patriotică a studenților și cadrelor didactice, a unui bazin de înot lîngă stadionul „Politehnica". Inaugurarea lui, în primăvară.

CU TOTUL ALTFEL DECÎT ÎN ANII PRECEDENȚI

La catedra de educație fizică a Academiei de Studii Economice găsim o activitate febrilă. Colectivul catedrei, sub conducerea **conf. univ. Marin Balosache**, definitivează ultimele detalii. Noul an de învățămînt va avea o „premieră" — ore de educație fizică obligatorii și pentru studenții din anul II. Se înțelege că în acest context, asistenții și lectorii catedrei de specialitate vor avea de acoperit un volum sporit de muncă.

În anii precedenți, lecțiile de educație fizică s-au desfășurat în condiții destul de grele, datorită în principal lipsei bazei materiale adecvate. Acum — ține să sublinieze lectorii **Adrian Vasiliu** și **Mircea Tătaru** — situația se prezintă mult îmbunătățită: terenurile cu zgură din curtea Academiei au fost redate activității de educație fizică și de sport. La acestea vor interveni un important... amendament: terenurile pentru baschet, volei și handbal vor fi bituminizate, se speră, încă în actuala toamnă. Trebuie arătat, de asemenea, că dacă în anii precedenți activitatea de educație fizică a studenților de la A.S.E. s-a desfășurat în diferite săli închiriate, la distanțe puțin convenabile, acum sălile de sport se vor afla chiar în incinta Academiei. Darea lor în folosință condiționează desigur reluarea activității. Există însă convingerea că întreprinderea constructoare va urgenta lucrările. Trebuie remarcat că în perioada vacanței de vară, cînd cadru didactic de la catedră a făcut de serviciu, supraveghind modul cum se desfășoară lucrările. Cu alte cuvinte, și la A.S.E. anul universitar poate să înceapă!

SE TINDE, OARE, SPRE ZERO ABSOLUT?...

Iată întrebarea pe care ne-am pus-o vizitînd Institutul Medico-Farmaceutic, în speță bazele sale sportive. În parte, acestea au dispărut: **fostul stadion al medicinișt-ilor, una din perlele Capitalei, a fost dezafectat, în incinta lui apărînd un șantier, al unei viitoare clinici...** Practic, sportivii de la I.M.F. nu mai au la dispoziție decît cîteva terenuri de volei și baschet și... promisiuni pentru un complex sportiv la Grozăvești, în anul universitar 1972/73...

În atari condiții, este greu de găsit rezolvări pentru pregătirea echipelor divizionare ale Medicinii (cea de volei băieți vizează o poziție de frunte, deocamdată în divizia secundă) și mai ales pentru activitatea sportivă de masă, care va înregistra, fără nici un dubiu, un regres. Asta în timp ce **obligațiile catedrei de educație fizică au sporit cu 150 la sută, iar baza materială s-a redus la o treime.** În primăvară, datorită extinderii lucrărilor pe șantierul amintit, fostul complex sportiv al Medicinii nu va mai exista decît în amintirea celor care, aproape un deceniu, s-au străduit să-i dea viață...

Tristă toamnă la I.M.F. determinată de neînțelegerea Direcțiunii sanitare a Capitalei, care ar fi putut găsi o soluție mai echitabilă în ceea ce privește amplasarea clinicii în construcție, eventual corectînd aproape insensibil din spațiul parcului învecinat sau sprijinind proiectul viitorului complex sportiv de la Grozăvești, astfel ca acesta să fi fost materializat încă din acest an universitar. Este ușor de imaginat ce fel de activitate sportivă de masă se va putea desfășura la I.M.F. București în acest an de tranziție!

LOTO — PRONOSPORT

ÎN ATENȚIA CIȘTIGĂTORILOR DE LA TRAGEREA EXCEPȚIONALĂ LOTO DIN 21 SEPTEMBRIE 1971

● Depunerea biletelor cîștigătoare se va face pînă sîmbătă 25 septembrie 1971, la ora 13,00 în orașele de reședință, iar în celelalte localități pînă vineri 24 septembrie 1971, la ora 13,00.

● Omologarea biletelor cîștigătoare se va face în ziua de joi 30 septembrie 1971.

● Cîștigătorii autoturismelor vor fi înștiințați în scris asupra datei cînd se vor prezenta pentru ridicarea autoturismelor cîștigate.

● Cîștigătorii excursiilor vor fi anunțați în scris asupra datei cînd va avea loc excursia și asupra formalităților ce le au de îndeplinit.

NUMERELE EXTRASE LA CONCURSUL PRONOEXPRES NR. 38 DIN 22 SEPTEMBRIE 1971

Fond general de cîștiguri: 1.948.399 lei din care 1.075.755 lei report

Extragerea I: 35 15 3 7 42 17 **Fond de cîștiguri:** 1.509.752 lei din care 1.056.931 lei report cat. 1

Extragerea a II-a: 44 8 34 5 39 **Fond de cîștiguri:** 438 647 lei din care 18.924 lei report cat. A

Plata premiilor va începe în Capitală de la 30 septembrie pînă la 5 noiembrie 1971; în țară de la 5 octombrie pînă la 5 noiembrie 1971, inclusiv.

CÎȘTIGURILE TRAGERII LOTO DIN 17 SEPTEMBRIE 1971

Extragerea I: Categ. I: 2 variante 25% a 100.000 lei; categ. 2: 1,35 a 58.370 lei; categ. 3: 11,15 a 7.067 lei; categ. 4: 21,90 a 3.598 lei; categ. 5: 141,15 a 558 lei; categ. 6: 188,20 a 419 lei. **Report categoria I: 80.639 lei.**

Extragerea a II-a: Categ. A: 2 variante a 100% a 63.591 lei; B: 5,40 a 11.317 lei; C: 15,10 a 4.047 lei; D: 45,60 a 1.340 lei; E: 49,10 a 1.245 lei; F: 82,90 a 737 lei; Z: 1410,75 a 100 lei.

Cîștigul de 100.000 lei de la extragerea I a revenit participantului BRATU IONIȚĂ din Brăila, jucînd pe 2 bilete sfert obținînd astfel 2 premii maxime a 100.000 lei fiecare; cîștigul de 58.370 lei de la categoria 2 a revenit participantului AVADANI VICTOR din Iași; iar cîștigurile de 63.591 lei de la extragerea a II-a categ. A a revenit participanților CRĂCIUN DUMITRU din București și ANTANOAIE DANIEL din Bacău.

Rubrică redactată de LOTO-PRONOSPORT

sportul în lume

FLORIN GHEORGHIU — LOCUL II ÎN TURNEUL DE LA VARNA

SOFIA, 22 (Agerpres). — Turneul internațional de șah de la Varna s-a încheiat cu victoria marelui maestru sovietic Vasiukov, care a totalizat 11 puncte. Pe locul secund s-a clasat marele maestru român Florin Gheorghiu cu 10½ p, urmat de Smejkal (Cehoslovacia) — 10 p, Spasov (Bulgaria) — 8½ p, Bobotov și Minev (ambii Bulgaria) — 8 p etc.

În partida derby a turneului, disputată în ultima rundă, Florin Gheorghiu (cu piesele negre) a remizat cu Vasiukov.

TURUL FRANȚEI (AMATORI)

Turul ciclist al Franței pentru amatori („Tour de l'Avenir") a continuat cu etapa a 6-a (Orange-Digne : 175 km) care a revenit olandezului Jo van Pool în 4h 49:54. La 10 sec. a sosit austriacul Mittregger iar grosul plutonului la 7:19. În clasamentul general situația este neschimbată.

ATLETELE BULGARE AU CÎȘTIGAT „TRIUNGHIULARUL" CU ELVEȚIA ȘI SPANIA

ZURICH, 22 (Agerpres). — Întîlnirea triunghiulară de atletism dintre selecționatele feminine ale Bulgariei, Spaniei și Elveției, desfășurată în localitatea elvețiană Wallisellen, a luat sfîrșit cu victoria sportivelor bulgare. Echipa bulgară a totalizat 127 p, fiind urmată de Elveția — 88 p și Spania — 51 p. Cunoscuta recordmană elvețiană Meta Antenen a terminat învingătoare în două probe : 100 m plat în 11,8 și 100 mg. în 13,4. Dintre atletele bulgare au obținut victorii Vasilka Stoeva — 52,54 m la disc, Iordanka Blagoeva — 1,78 m la înălțime, Svetla Zlateva — 54,4 la 400 m, Ivanka Hristova — 17,64 m la greutate, Ivanka Venkova — 24,2 la 200 m și Ludviana Molova — 53,60 m la suliță.

Trimisul nostru special, Aurelian BREBEANU, transmite :

ECHIPA MASCULINĂ AȘTEAPTĂ CU ÎNCREDERE CONFRUNTAREA CU FORMAȚIA ITALIEI

Fetele susțin prima partidă vineri

TORINO, 22 (prin telefon).

După o călătorie mai lungă decît ne-am fi așteptat, începută marți dimineața pe aeroportul Otopeni, cu escală pe „Leonardo da Vinci" din Roma și continuă după aproape trei ore de așteptare la aeroportul Linate din Milano, cu un autocar spre Torino, lotul reprezentativ masculin de volei al țării a ajuns către seară la „Euromotel" din Nichelino, unde băieții vor rămîne pînă duminică dimineața, timp în care vor susține meciurile din cadrul seriei E a campionatelor europene. Ajunși la destinație am și răsfoit ziarele. Ele relatau la rubricile „pallavolo", despre unele meciuri amicale susținute de „squadra azzurra" la Pallazetto dello sport. Printre adversari — voleibaliștii francezi. Italienii au cîștigat cu 3—1 alcătuind sextetul : **Nannini, Barbieri, Sibani, Mattioli, Salemme** (jucătorul care va avea sarcina să neutralizeze pe Gabriel Udișteanu), **Nencini.** Au mai fost introduși **Roncoroni, Morandi, Fegino, Ricci, Bendandi, Innocenti.** De asemenea, aceleași ziare anunțau că partida România—Italia va fi transmisă de televiziunea italiană începînd de la ora 22,50 (deocamdată ora Italiei corespunde cu cea a României), precum și despre Congresul F.I.V.B., cînd se va discuta noua reglementare a competiției „Cupa Campionilor Europeni" și se va proceda totodată și la realegerea organelor de conducere. Am mai aflat, de asemenea, că biletele pentru turneul masculin au fost epuizate.

Azi (n.r. ieri) băieții au efectuat primele antrenamente, dar nu la Pallazetto dello Sport, închis de organizatori pînă în ziua competiției, ci într-o sală din apropiere. Meciul inaugural, decisiv pentru calificarea în turneul final, nu-i sperie deloc. Cu toții au încredere în ei și speră în victorie.

Antrenorii **Nicolae Sotir** și **Aurel Drăgan** se gîndesc să începă partida de joi seara cu Italia cu următorul sextet : **Udișteanu, Stamate, Bartha, Codoi, Oros, Schreiber.** Ca prime rezerve figurează **Dumănoiu, Cristian Ion** și **Enescu.**

Echipa feminină a României, a poposit la Reggio Emilia tot prin Milano, via Zürich. Fetele noastre intră în concurs abia vineri, cînd vor întîlni în meci derby formația R.D.G. Partida va fi începută după toate probabilitățile cu următoarele șase voleibaliste : **Eugenia Rebac, Mariana Popescu, Rodica Popa, Venera Zaharescu, Aurelia Ichim** și **Florentina Itu.**

Iată, de altfel, programul primei zile :

MASCULIN :

Seria A (Imola) : BELGIA — U.R.S.S.
Seria B (Bergamo) : ISRAEL — TURCIA, CEHOSLOVACIA — SCOȚIA
Seria C (Ancona) : DANEMARCA — POLONIA, FRANȚA — OLANDA
Seria D (Milano) : SUEDIA — R.D.G., BULGARIA — ELVEȚIA
Seria E (Torino) : **ITALIA — ROMÂNIA,** FINLANDA — GRECIA
Seria F (Modena) : IUGOSLAVIA — R.F.G., UNGARIA — AUSTRIA

FEMININ :

Seria A (Gorizia) : U.R.S.S. — SUEDIA
Seria B (Gorizia) : ITALIA — AUSTRIA
Seria C (Reggio Emilia) : FRANȚA — R.F.G.
Seria D (Reggio Emilia) : R.D.G. — IUGOSLAVIA
Seria E (Imola) : UNGARIA — ISRAEL
Seria F (Modena) : DANEMARCA — OLANDA

FOTBALIȘTII NOȘTRI ÎN CAMPIONATUL EUROPEAN

4-0 CU FINLANDA LA HELSINKI

(Urmare din pag. 1)

ansamblu. De la **Sătmăreanu** pînă la **Iordănescu** și **Tătaru,** toți jucătorii au fost lucizi, autoritari, animați de ideea construirii unor situații de gol în lupta cu adversarii, cu spațiul și cu timpul. Pînă la ultimul atom de energie, chiar și atunci cînd rezultatul devenise prin proporții un pic liniștitor, fotbaliștii români au visat mereu la golul următor. Linia mediană a fost secțiunea principală a mecanismului. **Dumitru** și **Radu Nunweiller** — introdus în pofida unui munte de scepticism — au scris în principal istoria meciului, desființînd concurența prin travaliu și luciditate, alimentînd pe asaltatorii din vîrf cu pase numeroase și rafinate.

Adversarii noștri, mai puțin obstrucționiști decît în partida de la București, porniți nu să se apere ci să se apropie de careul nostru, ne-au lăsat suficiente spații pentru manevre, iar acolo **Lucescu** și **Dembrovschi** au pus la cale răsturnarea definitivă a apărării lor.

Neagu a circulat bine și numai precipitarea l-a făcut uneori să devieze mingea acolo unde nimeni n-o aștepta. **Iordănescu,** prea puțin jucat în primele 20 de minute, a deschis scorul (ceea ce a însemnat enorm !), iar apoi a perforat de cîteva ori cu driblingul lui de balerină zidul aglomerat din fața porții nefericitului Naesman. Regretăm accidentarea tînărului jucător de la Steaua, dar debutul său în echipa națională a fost o reușită pe care viitorul o va dimensiona (sperăm) și mai mult. Compartimentul apărării — atît cît a fost solicitat — s-a dovedit necruțător și imposibil de păcălit.

Victoria de la Helsinki, netă, deși nu trebuie supralicitată, — avînd în vedere mijloacele adversarului — reprezintă totuși un fapt deosebit deoarece are repercusiuni imediate asupra destinului grupei. Dar, mai ales, este edificatoare pentru valențele spiritului ofensiv și a efectului acestuia asupra potențialului echipei României.

FILMUL MECIULUI

Cea de-a 231-a partidă internațională a reprezentativei României este începută de tricolori cu multă hotărîre. În min. 3, Dembrovschi ratează o situație favorabilă de a deschide scorul, iar în primele patru minute ale jocului sînt consemnate două cornere în favoarea echipei noastre. O mare ocazie de gol este ratată, pe rînd, în minutul 5, de Lucescu, Iordănescu și Neagu, ale căror șuturi din apropiere întîlnesc fie piciorul, fie pieptul unui adversar. Două minute mai tîrziu este rîndul lui Lupescu să trimită o lovitură de cap spre poartă, dar balonul trece de putin pe deasupra barei. În continuare, este rîndul gazdelor să atace, iar Rahja îi dă primele emoții portarului român. În min. 8, Răducanu se destinde ca un resort și îi respinge un șut puternic, la colțul porții, iar cinci minute mai tîrziu același atacant finlandez, scăpat în careul de 16 m, îl obligă pe Răducanu să-i blocheze balonul la picior. Alertați de un nou șut periculos al aripei Lindholm (min. 18), fotbaliștii români preiau din nou frînele jocului și țes atacuri peste atacuri. În min. 21, Dinu execută puternic și plasat o lovitură liberă de la 20 m, dar portarul Naesman apără. Cîteva secunde mai tîrziu, Lucescu scapă liber pe aripa dreaptă, centrează, Dembrovschi reia cu capul din plonjon, dar pe lîngă poartă.

DESCHIDEREA SCORULUI

În min. 25 se produce deschiderea scorului : Lucescu execută un șut-centrare, Naesman nu reușește să rețină balonul și Iordănescu, aflat în imediata lui vecinătate, înscrie : 1—0.

Replica finlandezilor este dată de același Rahja (cel mai activ atacant al gazdelor), al cărui șut de la distanță întîlnește bara porții apărată de Răducanu.

Minutul 37 aduce al doilea gol al echipei noastre : Lucescu execută de pe partea stîngă un corner, mingea ajunge la Dembrovschi care centrează în fața porții și Lupescu, urcat în atac, înscrie cu capul : 2—0.

Un minut mai tîrziu, Lucescu, scăpat singur, îi pune lui Dembrovschi o „minge-gol", dar atacantul nostru central ratează majorarea scorului.

„CURSA DE GOLAVERAJ" CONTINUĂ

Începînd repriza a doua a meciului cu un avans de două goluri, echipa României ne va dovedi, încă de la primele acțiuni din această parte a meciului, că este hotărîtă să-și continue „cursa de golaveraj" cu rivala sa în grupa I a preliminariilor campionatului european, reprezentativa Cehoslovaciei, care pe același stadion olimpic a reușit o victorie cu 4—0 împotriva Finlandei.

Ritmului crescut de joc în care acționează fotbaliștii români i se adaugă o mai mare varietate în conceperea acțiunilor ofensive, în care frecventele centrări înalte în careu sînt înlocuite cu amenințătoare pătrunderi individuale, cu rapide combinații în jumătatea de teren a finlandezilor.

Majorarea scorului se va produce ca urmare a unei spectaculoase faze de atac, pătrunderea irezistibilă pe aripă a lui Lucescu fiind continuată de către căpitanul echipei României cu o clasică centrare înapoi, care-l găsește liber pe Dembrovschi, iar șutul acestuia va însemna al treilea gol. 9 minute mai tîrziu, o minge plecată de la Tătaru va fi preluată de Radu Nunweiller, care înaintează cu iscusință pînă în fața careului de 16 m, încearcă un „un-doi" cu Neagu, se află complet liber în careu la reprimirea mingii, este la un pas de a înscrie, dar e faultat evident. Penalty-ul acordat cu deplin temei de arbitrul elvețian Pius Kamber este transformat impecabil de specialistul echipei noastre în materie, Lucescu : 4—0.

Atingînd diferența de scor reușită în fața aceluiași adversar de către Cehoslovacia, echipa țării noastre încearcă să depășească performanța coechipierilor lui Adamec, gazdele încearcă și ele să marcheze așa-numitul gol de onoare, dar pînă la sfîrșitul partidei nimeni nu va mai reuși să modifice tabela de marcaj.

Declarații după meci

Angelo Niculescu : **Apreciez jocul colectiv al echipei noastre, apreciez spiritul ei ofensiv și viteza desfășurării acțiunilor. Cu toate că am ratat mult, am înscris totuși 4 goluri, ceea ce pentru un meci internațional nu reprezintă deloc puțin. Îmbrățișez întreaga echipă și subliniez în mod special meritele lui Dumitru și Radu Nunweiller.**

Lucescu : **Poate nici unul dintre noi n-a strălucit orbitor, dar în schimb echipa a fost excelentă.**

Dumitru : **Mă bucur enorm. Regret numai că scorul nu a fost mai mare.**

Ion Șiclovan : **Toți jucătorii au participat cu logica lor la construirea unui mare număr de acțiuni frumoase. Toată echipa s-a achitat onorabil.**

Antrenorul echipei Finlandei, Olavi Laaksonen : **„Scorul este absolut meritat, dar nu anticipam o înfrîngere atît de aspră. Poate cu mai mult public în tribune, mai multă încurajare, am fi scăpat mai onorabil. Echipa României ne-a măcinat, însă, inteligent forțele".**

Suomalainen **(cel mai bun jucător finlandez) : Cine ar fi putut bloca astăzi echipa României, cine ar fi putut să-i învingă azi pe români ?**

Corespondență specială pentru „SPORTUL"

8 CAMPIONI ÎN REPREZENTATIVA FRANCEZĂ PENTRU MECIUL DE BOX CU ECHIPA ROMÂNIEI

Conducătorii federației franceze de box au format reprezentativa Franței care va întîlni echipa României simbătă seara la Reșița. Echipa franceză va fi lipsită de boxerul nr. 1 Aldo Cosentino, care este ieșit din formă după o lungă perioadă de vacanță. Campionul categoriei muscă, Khaloufi, a fost numit căpitan al echipei franceze, în absența lui Cosentino. Khaloufi s-a evidențiat cu ocazia turneului internațional preolimpic de la München, unde a cîștigat medalia de aur învingînd în finală pe maghiarul Sándor Orbán. El posedă un palmares elocvent : a fost campion al Franței în anii 1967, '68, '70 și '71. Khaloufi nu va fi însă singurul atu al echipei Franței. Tinerii Domingo, Laine, Cotinaut, Giordanella, Dupuis și Moreau posedă suficientă experiență pentru a realiza o bună performanță. Iată, de altfel, compoziția echipei Franței și performanțele boxerilor : semimuscă — **José Leroy,** semifinalist al campionatului Franței ; muscă — **Rabah Khaloufi,** campion al Franței în anii 1967, '68, '70 și '71 ; cocoș — **Onesime Domingo,** campion al Franței în 1968 ; pană — **Alain Laine,** campion al Franței în 1969 și '70 ; semiușoară — **Jean-Marie Cotinaut,** campion al Franței în 1971 ; ușoară — **Pierre Petit,** campion al Franței în 1971 ; semimijlocie — **Serge Dupuis,** campion 1971 ; mijlocie mică — **Michel Jeanbaptiste,** finalist în campionatul Franței în 1971 ; mijlocie — **Marcel Giordanella,** campion pe anul 1971 ; semigrea — **Henri Moreau,** campion al Franței la categoria mijlocie în 1968 și '69 și campion la semigrea în 1971 ; grea — **Claude Grandualet,** semifinalist în campionatul Franței din 1971.

ALAIN LAINE, *campion al Franței la categoria pană, adversarul lui PAVEL NEDELCEA în meciul de la Reșița*

Arbitrii francezi pentru această întîlnire vor fi André Bernier și Jacques Gombault, iar antrenori : Pierre Dupain și Salvator Vangi.

Delegația franceză va părăsi Parisul vineri la prînz, cu avionul.

RAYMOND MEYER
redactor la „l'Equipe"
Paris, prin telex

KACZMAREK ÎL ÎNTRECE PE BASZANOWSKI LA „MONDIALELE" DE HALTERE

LIMA, 22 (Agerpres). — Campionatele mondiale de haltere au continuat, la Lima, cu disputa de la categoria ușoară. Întrecerile au fost dominate de sportivii polonezi, care au ocupat primele două locuri în clasamentul final. Titlul de campion al lumii a fost cîștigat de **Zbigniew Kaczmarek,** care, la totalul celor trei stiluri, a totalizat 440 kg (147,5, 127,5, 165 kg). El l-a învins pe multiplul campion olimpic, mondial și european, deținătorul recordului lumii, **Waldemar Baszanowski** (435 kg). Pe locul trei s-a clasat **M. Kirjinov** (U.R.S.S.) — 430 kg, urmat de **M. Dehnavi** (Iran) — 430 kg.

„ARTIȘTII GHEȚII" SE PREGĂTESC

Patinatorii artistici din U.R.S.S. au început o nouă etapă a pregătirilor pentru J. O. de la Sapporo, încă din cursul lunii august, pe patinoarul amenajat în Palatul sporturilor „Iunosti" din Celiabinsk.

Printre aceștia se află campionii mondiali și europeni la perechi Irina Rodnina și Alexei Ulanov, dansatorii Ludmila Pahomova și Aleksandr Gorșkov, cuplul leningrădean Ludmila Smirnova — Andrei Suraikin, campionul Uniunii Sovietice patinatorul moscovit Serghei Cetveruhin.

Ei au și trecut prin focul aplauzelor, deoarece au susținut un concurs de verificare cu public tot la Celiabinsk.

UWE SEELER A PĂRĂSIT GAZONUL

Vă mai amintiți de Uwe Seeler, cu fizicul lui atît de neobișnuit pentru un fotbalist, de arta lui de

a se demarca rapid pe picioarele-i groase și de șutul său năpraznic, atunci cînd nici nu te așteptai ? Uwe, căpitan al echipei R.F.G. timp de 17 ani jucător în prima ligă a campionatului vest-german, prezent la 4 campionate mondiale, a fost copios fluierat la meciul pe care echipa sa, Hamburger S. V., l-a pierdut în fața formației Hertha (1—2).

Simbătă, în meciul de campionat cu Rot Weiss Orberhausen s-a accidentat destul de grav, fiind nevoit să părăsească terenul (după cum se vede în fotografie).

La prelungirea contractului pe anul în curs, conducătorii clubului precauți, au adăugat o clauză care le permite rezilierea lui, atunci cînd jucătorul nu va mai corespunde.

O știre de ultim moment anunță că Uwe Seeler a abandonat activitatea competițională. În 1974 el va comenta pentru televiziunea din R. F. a Germaniei, meciurile campionatului mondial, care vor avea loc în mai multe orașe vest-germane.

TELEX • TELEX • TELEX • TELEX • TELEX

În campionatul unional masculin de șah s-au disputat partidele întrerupte din rundele anterioare. Platonov a cîștigat la Djindjihașvili și a remizat cu Stein. Polugaevski l-a învins pe Kapengut, Balașov pe Bronstein și Djindjihașvili pe Grigorian. S-au încheiat remiză partidele : Stein-Lein, Taimanov-Savon și Șamkovici-Krogius. În clasament, după cinci runde, conduc Tal, Savon, Stein și Platonov — cu cîte 3½.

■

Fostul campion mondial de box la categoria grea, Cassius Clay, a susit la Lima în vederea unor meciuri demonstrative. El a declarat ziariștilor că-l va întîlni în cursul lunii martie pe Joe Frazier, deținătorul centurii mondiale, într-un meci pentru titlu.

■

La Istanbul s-a disputat meciul de baraj dintre selecționatele Irakului și Libanului, contînd pentru grupa asiatică a preliminariilor olimpice. Victoria a revenit fotbaliștilor irakieni cu 2—1 (1—1) prin golurile înscrise de Douglas și Tarik. Punctul formației libaneze a fost marcat de Kassim.

■

Turneul feminin de tenis de la Louisville (Kentucky) s-a încheiat cu victoria americancei Billie Jean King care a învins-o în trei seturi cu 6—1, 4—6, 6—3 pe compatrioata sa Rosemary Casals. Proba de dublu a fost cîștigată de perechea Judy Dalton-Françoise Durr cu 2—6, 6—4, 6—3 în fața cuplului Kerry Melville-Betty Stone.

■

Continuîndu-și turneul în Europa, selecționata de polo a S.U.A. a jucat la Budapesta cu reprezentativa Ungariei. Polo iștii maghiari au obținut victoria cu 7—3 (2—0, 2—1, 1—1, 2—1).

■

Campionul olimpic de box, americanul de culoare George Foreman (categoria grea), a obținut recent cea de-a 29-a victorie ca profesionist, în meciul disputat la El Paso (Texas), Foreman l-a învins prin k.o. în prima repriză pe americanul Vic Scott.

În cadrul campionatelor de natație ale Italiei, care se desfășoară la Milano, Alessandra Finesse a stabilit cu timpul de 1:10,3 un nou record național în proba de 100 m spate feminin. Tot cu un nou record s-a încheiat și proba de ștafetă 4×100 m liber masculin, în care echipa „Canottieri Aniene" a fost cronometrată în 3:45,4.

■

A luat sfîrșit turneul de tenis dotat cu „Cupa Marcel-Poree". Proba de simplu bărbați a revenit jucătorului francez François Jauffret, care a dispus în finală cu 6—4, 4—6, 4—6, 6—4, 6—4 de cehoslovacul Frantisek Pala. În finala probei de simplu femei, tenismana franceză Odille de Roubin a învins-o cu 6—2, 6—1 pe compatrioata sa Danielle Bouteleux.

Caleidoscop

ȘTAFETA-MARATON

Echipa de atletism a Universității suedeze din Uppsala a hotărît să atace recordul mondial neoficial la cea mai lungă probă din istoria atletismului — ștafeta 100x1 milă.

Cel mai bun rezultat la această probă neobișnuită a fost stabilit în luna iunie a acestui an în Noua Zeelandă de o echipă în a cărei numeroasă componență au intrat **Peter Snell** și renumitul antrenor **Artur Lidlhart.** Cei o sută de sportivi de la antipozi au străbătut distanța în 8h 33 : 34,4.

Antrenorul studenților, **Bertyl Ostrem,** caută să completeze rîndurile uriașei ștafete sportive cu amatori de la alte asociații sportive, deoarece Universitatea nu are mai mult de 60 de atleți capabili să acopere o milă în timpuri variind între 4,40 și 5 minute.

Dacă totul va decurge cu bine, cele 100 mile vor fi străbătute în 8 ore și 5 minute.

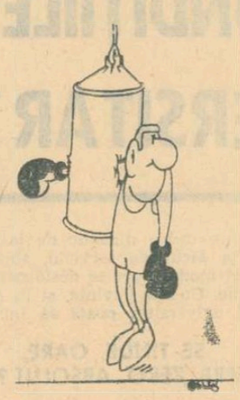

„Ce zici, maestre ?"
(Sportowiec — Varșovia)

UN ROMAN DESPRE ALEHIN

În editura sportivă „Olimpia" din Praga a apărut recent traducerea unui roman scris de șahistul sovietic, marele maestru **Aleksandr Kotov.** Intitulat **„Alb și negru",** romanul redă momente semnificative din viața marelui șahist rus, fost campion al lumii, **Aleksandr Alehin.**

Spre deosebire de ediția princeps a romanului, ediția praghează are două suplimente : unul cu toate partidele (comentate) despre care se vorbește în roman, iar al doilea constînd într-o scurtă biografie a celebrului șahist.

FESTIVALUL CÎNTECELOR SPORTIVE

Era imposibil ca două mari pasiuni ale italienilor — fotbalul și muzica — să nu se întîlnească pînă la urmă. Din inițiativa Radioteleviziunii italiene se va desfășura, începînd de la 3 octombrie, un mare concurs — intitulat „Canta calcio" — pe durata unui întreg campionat. Scopul : alegerea celor mai frumoase cîntece sportive și premierea celor mai iubiți interpreți. Cîntecele sînt dedicate de fiecare compozitor unei anumite echipe care și-a asigurat concursul unor cîntăreți consacrați. Astfel Milva va cînta pentru A.S. Milan, Al. Bano pentru Napoli, Don Backy pentru Fiorentina, Mina pentru Inter etc.

Melodiile vor fi înregistrate pe discuri, conținînd în mapă un buletin de vot. În afara premiilor pentru compozitori și cîntăreți, concursul este dublat și de o loterie cu premii, constînd în abonamente la meciurile de fotbal. În concurs sînt admise toate genurile : imnuri, melodii de dans, cantonete, serenade etc.

ABEBE — EROU DE FILM

La Addis Abeba a avut loc, în prezența împăratului Etiopiei, **Haile Selassie,** premiera mondială a filmului **„Maratonul".** La spectacol au mai asistat ca oaspeți de onoare, campionul olimpic **Bikila Abebe** — eroul principal al acestui film — și **Mamo Wolde,** cîștigătorul maratonului de la J.O. din Mexic.

Doiași ai volanului, piloți de formula II, Reine Wisell și Ronnie Peterson, au părăsit bolizii lor pentru carturile cu care au făcut o demonstrație în fața camerelor de TV suedeze

CLAY DEVINE CÎNTĂREȚ !...

Ultima pasiune a lui **Cassius Clay** pare a fi muzica. Invidios pe marele său rival **Joe Frazier** și văzînd desigur latura publicitară a turneelor artistice, fostul campion mondial al greilor a hotărît să devină cîntăreț. O mare casă de discuri s-a declarat dispusă să-i înregistreze vocea și în acest scop i-a trimis și un profesor de muzică, pe Carlo Menotti, un cunoscut maestru al marilor vedete ale cîntecului. Primele bucăți executate vor fi „spirituals"-uri din sud. Clay e foarte mîndru de noua lui activitate deși deocamdată totul se află în faza de pregătire. Declarația lui Frazier la auzul acestei știri este concludentă : **„Cîntă ca un asin. N-are pic de voce, e total afon. Nu are suflu să urce pe ring și crede că o să-i meargă în muzică. Și aici i-am luat-o înainte".** Dacă ar fi să ne luăm după „succesele" înregistrate de cîntărețul Frazier în turneul său muzical în Europa — unde și-a decepționat auditorii — credem că ar fi trebuit să fie mai rezervat.

CAMPIONATUL FEMININ DE HANDBAL

(Urmare din pag. 1)

prin golurile marcate de Natalia Matache, bucureștencele au fost nevoite să cedeze inițiativa handbalistelor de la Rulmentul, mai insistente, mai decise în ofensivă. Brașovencele cu Iudit Nako care a jucat ca „altădată", înscriind goluri de o rară frumusețe sau servind pase ca la carte s-au impus. Au înscris : Oancea 4, Serb 4, Nako 3, Prundaru 2, — pentru Rulmentul Brașov, Adochiței 6, Matache-Alexandrescu 4 și Zamfirache — pentru Confecția București. Au condus : M. Pașec și V. Rădulescu (Craiova).

UNIVERSITATEA TIMIȘOARA — VOINȚA ODORHEI 17—11 (6—5). Meciul a fost echilibrat pînă în min. 30 (7—7). De aici, timișorencele au impus un ritm infernal, înscriind în 6 minute 5 goluri. Chiar dacă apoi au trecut prin momente dificile (în min. 41, la 13—10, au avut două eliminate, pe Ibadula și Neghină), ele au știut să treacă cu brio peste orice obstacol și să cîștige, meritat, un meci frumos. Voința Odorhei a dovedit că merită locul în plutonul echipelor bune ale diviziei A. Au înscris : Ibadula 6, Onofraș 3, Neghină 2, Popa 2, Franz, Rigo, Metzenrath, Hrivirak, — pentru Universitatea Timișoara, Teglaș 6 și Mikloș 5 — pentru Voința Odorhei. Au arbitrat : Gh. Popescu și P. Tîrcu (București).

Programul de azi : ora 15 : Voința Odorhei-Textila Bupuși ; ora 16,10 : Confecția-Universitatea Cluj ; ora 17,20 : Universitatea București-Rulmentul Brașov ; ora 18,30 : I.E.F.S.-Rapid ; ora 19,40 : Mureșul Tg. Mureș-Universitatea Timișoara.

I.E.F.S. — TEXTILA BUHUȘI 16—11 (8—9). Handbalistele din Buhuși au condus de 7 ori (ultima dată cu 11—10, min. 32), dar spre sfîrșitul meciului și-au pierdut controlul și siguranța în joc, comițînd numeroase și grave greșeli de apărare. Au marcat : Băicoianu 10, Bota 3, Bunea, Frîncu, Gață pentru I.E.F.S., Șerban 5, Vieru 3, Agoroaie 2, Munteanu pentru Textila. Au condus : G. Căpățînă (Buzău) și O. Leikep (Sibiu).

UNIVERSITATEA BUCUREȘTI — RAPID 14—9 (3—7). În prima repriză, Rapid a avut în față o echipă oarecare, pe care a dominat-o prin curaj în atac și agresivitate în apărare. În cea de a doua parte a meciului, feroviarele, probabil speriate de propria lor performanță, au permis studentelor să-și desfășoare jocul, să-și intre în mînă și să redevină echipa de valoare pe care o cunoșteam. Și nimic nu poate fi mai concludent în această privință decît scorurile celor două reprize : 7—3 pentru Rapid în prima parte, 11—2 pentru Universitatea București în partea a doua. Au înscris : Arghir 6, Furcoi 3, Schramko 2, Iordache 2, Dobirceanu pentru Universitatea; Ștefan 5, Țopîrlan 2, Gheorghe, Vasilescu pentru Rapid. Au arbitrat : V. Pelenghian (București) și C. Cristea (Constanța).

ultimele știri • ultimele rezultate

Ieri, în campionatul european de fotbal

În afara meciului de la Helsinki, dintre Finlanda și România, ieri, în cadrul preliminariilor campionatului european de fotbal s-au mai desfășurat două întîlniri :

La Moscova : **U.R.S.S. — Irlanda de Nord 1—0 (1—0) (gr. a IV-a)**
La Cracovia : **Polonia — Turcia 5—1 (1—0) (gr. a VIII-a)**

În numărul de mîine vom publica amănunte de la aceste jocuri, precum și clasamentele grupelor.

★

La Belgrad : **Iugoslavia — Mexic 4—0 (2—0) (meci amical)**

Redacția și administrația : București, str. Vasile Conta nr. 16 | telefoane : centrală 11.10.05, secția corespondenți 11.51.09, interurban 72 și 286 ; telex : sportrom buc. 180, Tiparul „I. P. Informația". București 40368

PROLETARI DIN TOATE ȚĂRILE, UNIȚI-VĂ!

Sportul

ZIAR AL CONSILIULUI NATIONAL PENTRU EDUCAȚIE FIZICĂ ȘI SPORT

ANUL XXVII — Nr. 6825 | 4 PAGINI 30 BANI | Vineri 24 septembrie 1971

IN LUMINA DOCUMENTELOR DE PARTID

MUNCA EDUCATIVĂ — BAZA ACTIVITĂȚILOR SPORTIVE

Zilele trecute a avut loc la Slobozia ședința de lucru a activului de bază al mișcării sportive ialomițene, care a dezbătut amplu recentele Documente de partid privind întărirea muncii politico-ideologice și cultural-educative în rîndul comuniștilor, al întregului popor.

Și aici, ca și în celelalte județe, informarea prezentată de către președintele C.J.E.F.S. (prof. **Ianuarie Jinga**) ca și cuvîntul participanților, au exprimat, în primul rînd, adeziunea unanimă a sportivilor, antrenorilor, profesorilor de educație fizică, a tuturor activiștilor salariați și obștești din județul Ialomița față de planul de măsuri adoptat de conducerea partidului, de poporul întreg. Ca membri de partid, ca cetățeni ai patriei noastre socialiste, toți cei prezenți și-au manifestat respectul și dragostea față de secretarul general al partidului, tovarășul NICOLAE CEAUȘESCU, recunoștința pentru preocuparea neobosită pe care o acordă continuei perfecționări a vieții sociale, pentru asigurarea tuturor condițiilor materiale și spirituale menite să ducă la succesul deplin al construirii în țara noastră a societății socialiste multilateral dezvoltate, în conformitate cu istoricele hotărîri ale celui de al X-lea Congres al P.C.R.

★

Ca și informarea prezentată, discuțiile au arătat realizările obținute sub conducerea Comitetului județean Ialomița al P.C.R. în dezvoltarea sportului de masă și de performanță. Se raporta cu îndreptățită mîndrie că județul are sportivi de perspectivă în loturile republicane, rod al muncii antrenorilor și profesorilor de educație fizică, că se fac eforturi pentru dezvoltarea bazei materiale. Dar oamenii nu s-au zgîrcit la cuvînt mai ales cînd a fost vorba de critică și autocritică pentru lipsurile și neajunsurile existente în domeniul muncii educative, cu serioase repercusiuni firești în toate direcțiile. Despre corelația dintre educație și rezultatele pregătirii sportive a vorbit pe larg prof. **Ion Neagu**, directorul Școlii sportive din Călărași. **„Faptul că lucrăm cu tineretul** — spunea prof. Neagu **— trebuie să ne facă deosebit de atenți. Avem o mare răspundere, nu numai pentru performanțele sportive, ci, mai ales, pentru pregătirea lui pentru viață".** În continuare s-a arătat că, în cadrul muncii educative, profesorii de la Școala sportivă Călărași folosesc deplasările diverselor echipe ale școlii și pentru a vizita obiective importante economice, culturale și de interes istoric din localitățile respective, ceea ce face ca timpul să fie folosit mai eficient. A fost subliniat sprijinul pe care Comitetul de partid municipal Călărași îl acordă școlii, prin lecții și expuneri bilunare ținute cu tinerii sportivi.

Tovarășii **Cană Manea** — din consiliul A.S. Locomotiva-Feteești și **Virgil Ionescu** — antrenorul de box al asociației, au vorbit despre participarea activă a sportivilor ceferiști la producție, ca și despre măsurile ferme care s-au luat și, mai ales, care se vor lua pe viitor împotriva unor fotbaliști și boxeri care au crezut că la adăpostul simpatiei de care se bucură aceste sporturi în oraș și la Depoul C.F.R. își pot permite să lipsească nesancționați de la lucru. Tov. Ionescu a propus ca **rubrica de sport a**

Mircea COSTEA

(Continuare în pag. a 2-a)

La Reșița, interes enorm pentru meciul de box ROMÂNIA — FRANȚA

REȘIȚA, 23 (prin telefon). — Iubitorii sportului cu mănuși din localitate au primit cu mare satisfacție vestea organizării în orașul lor a primei întîlniri inter-țări. În jurul meciului de box dintre reprezentativele României și Franței ce urmează să se dispute în sala „30 Decembrie", simbătă, începînd de la ora 18, există un interes fără precedent. O dovadă o constituie faptul că, pînă la ora actuală, toate biletele de intrare la această manifestare sportivă au fost epuizate. Sala, amenajată special pentru acest meci, va găzdui în jurul a 1500 de spectatori, care așteaptă cu nerăbdare sunetul primului gong.

Comisia de organizare s-a preocupat din timp pentru a pune la punct, pînă la cele mai mici amănunte, toate problemele legate de această importantă întrecere sportivă. În legătură cu reprezentanții noștri, antrenorul Th. Niculescu ne-a mărturisit că ei s-au încadrat perfect în programul de pregătire stabilit și că în acest moment sînt gata să primească replica naționalei franceze. Tehnicienii care i-au pregătit pe pugiliștii români sînt conștienți de misiunea dificilă pe care o au tinerii lor elevi în confruntarea cu reprezentativa Franței, dar au încredere în posibilitățile lor și în dorința lor puternică de afirmare. Ei speră într-o comportare cît mai bună a pugiliștilor români, concretizată într-o meritată victorie. Iată echipa pe care ne-a comunicat-o T. Niculescu : **R. Cosma, D. Condurat, M. Lazăr, S. Cuțov, Gh. Ciochină, V. Prodan, Gh. Ene, Șt. Florea, I. Petrea, M. Culineac** și **I. Dascălu.** Cu deosebit interes este așteptată evoluția lui Rabah Khaloufi, cîștigător al medaliei de aur la turneul preolimpic de la München.

D. GEAVAN-coresp.

Ieri, pe patinoarul acoperit din Miercurea Ciuc

CAMPIONATUL NAȚIONAL DE HOCHEI A ÎNCEPUT SUB SEMNUL UNOR PARTIDE ANIMATE

(Citiți în pagina a 4-a relatările trimisului nostru).

PARTIDA CU FINLANDA MARCHEAZĂ UN PRIM PAS, REUȘIT, PE LINIA ORIENTĂRII NOI A JOCULUI REPREZENTATIVEI ROMÂNIEI

● Urmează, însă, două examene — mult mai dificile — cu Cehoslovacia și Țara Galilor

Secvență din partida Finlanda — România. Atacul lui Dembrovschi este stopat — in extremis — de Soumalainen și portarul Einonen. Telefoto : AGERPRES

HELSINKI, (prin telefon, de la trimisul nostru special).

Deznodămîntul meciului cu Finlanda se cere analizat din felurite unghiuri. Cu toate că forța adversarului nu a fost de prima dimensiune, amploarea scorului și stilul de joc al echipei României permit o serie de aprecieri de factură generală. A fost reconfirmat că avem un nucleu de jucători de valoare internațională, care știu să se concentreze pentru o victorie necesară. Cei 12 care au jucat, plus Dumitrache, Boc, Năstase, Broșovschi, și cîteva dintre rezervele venite la Helsinki și, probabil, alți 2—3 jucători aflați în faza momentului de autodepășire, compun un lot echilibrat, un potențial oricînd convertibil într-o echipă națională forte, cu toată debilitatea echipelor de club. În altă ordine de idei, puterea de atac etalată miercuri pe stadionul olimpic, putere transformată într-o diferență de 4 goluri (cum nu s-a mai întîmplat de la victoria repurtată împotriva Ciprului), a surprins, poate cel mai mult, pe tricolori și pe antrenorii lor. Înainte de meci, ei credeau în victorie, dar nu credeau că vor fi în stare să demonstreze atîta eficacitate. A fost însă evident la un moment dat că românii aveau posibilitatea să înscrie un număr și mai mare de go-

Romulus BALABAN

(Continuare în pag. a 3-a)

FINALA „CUPEI DAVIS" A ȘI ÎNCEPUT...

● PRIMELE SECVENȚE DE ANTRENAMENT, SEMNATE „ȚIRIAC — NĂSTASE" ● TEREN CU ZGURĂ ȘI MINGI WILSON ● SĂPTĂMÎNA VIITOARE, TENISMENII NOȘTRI VOR FI LA CHARLOTTE ● „ABANDONUL" LUI CLIFF RICHEY ● UN NOU ARBITRU PROPUS : HOPMAN ! ● MAI SÎNT DOAR DOUĂ SĂPTĂMÎNI PÎNĂ LA CHALLENGE-ROUND

Într-o pauză, la antrenament, primii echipieri ai reprezentativei noastre de tenis și căpitanul lor, pozează în „tripletă" : Năstase — Georgescu — Țiriac.

Foto : S. BAKSY

Deasupra Bucureștiului, soarele de septembrie luminează molcom.

O dimineață la Șosea, acolo unde pe paleta toamnei domină galbenul și purpuriul.

Întîlnire cu „cei doi" care, peste puține zile, vor cocheta cu faimoasa Salatieră de argint, la Charlotte, în îndepărtata Carolină de Nord. O întîlnire de lucru, căci asistăm la startul în pregătiri, pentru finala „Cupei Davis", declanșat alaltăieri de Ion Țiriac și Ilie Năstase.

Miercuri dimineața, într-adevăr, pe „centralul" terenurilor de tenis de la Străndul Tineretului, primii noștri jucători s-au întîlnit din nou, după scurta lor vacanță de relaxare, în fața fileului. Au fost secvențele inaugurale ale unor antrenamente care se vor prelungi pînă în apropierea datei zborului peste Ocean, prevăzut pentru marțea viitoare. Mai sînt — cînd apar aceste rînduri — exact două săptămîni, pînă la ziua primelor „dueluri" din mult așteptatul Challenge-round.

De fapt, pregătirea a început mai de mult. Însăși această perioadă de odihnă, după lungile călătorii peste hotare ale celor doi, constituie un punct important din programul dinaintea finalei cu americanii. **„Era nevoie să ne odihnim, să respirăm mai liniștit, înaintea grelelor încercări care ne așteaptă..."** — ne spunea Țiriac, care privește mult înainte. El a fost, de altfel, primul în a începe antrenamentele, mai întîi solitare, în așteptarea lui Năstase, care a revenit mai tîrziu de la Forest Hills. Și tot Țiriac — am spune — este cel pe care l-am văzut abordînd cu o ambiție feroce aceste prime secvențe din pregătirea în comun. „Țiri" a tras tare, a lovit mingea cu multă forță, insistînd

Radu VOIA

(Continuare în pag. a 4-a)

Meciul feminin de șah România — Polonia

ECHIPA NOASTRĂ SE DISTANȚEAZĂ

BRAȘOV (prin telefon). În sala de festivități a Hotelului Carpați a continuat întîlnirea internațională de șah dintre echipele feminine ale României și Poloniei. Joi dimineață au fost reluate partidele întrerupte. Polihroniade a cîștigat la Lipska, iar Teodorescu la Rybarska. Întîlnirile Makai-Erenska și Juncu-Szota s-au întrerupt a doua oară.

După amiază, în turul II, jucătoarele noastre au avut negrele, ceea ce nu le-a împiedicat să majoreze scorul. Polihroniade a cîștigat la Erenska, iar Teodorescu la Lipska. Partidele Sbota-Makai și Litmanowicz-Baumstarck s-au încheiat remiză, iar Radzikowska-Juncu și Rybarska-Reicher s-au întrerupt.

După disputarea a două runde, scorul este favorabil echipei României 6½—1½ (4).

Astăzi dimineață se reiau partidele întrerupte ; după amiază se joacă turul III.

I. NICOARĂ

CAMPIONATUL FEMININ DE HANDBAL

ÎN MECI DERBY, UNIVERSITATEA TIMIȘOARA — MUREȘUL TG. MUREȘ 13-5!

Doina Furcoi marchează un gol spectaculos. (Fază din meciul Universitatea București — Rulmentul Brașov)

Sala Floreasca a găzduit ieri cea de a doua zi a turneului de handbal feminin, divizia A. Au cîștigat favoritele, meciurile înregistrînd o creștere a nivelului tehnic, a spectaculozității. În fruntea clasamentului se află, în continuare, Universitatea Timișoara (14 puncte).

VOINȚA ODORHEI — TEXTILA BUHUȘI 11—9 (6—6). Cele două formații aflate la mijlocul clasamentului diviziei A, au furnizat o partidă de luptă, cu multe faze dramatice. Ca și în prima zi a turneului de sală, Textila Buhuși — echipa explozivă — a început bine, a condus cu 2—0, 3—1 și 6—4, a avut „egal" în repriza a doua (8—8), dar a pierdut pentru că nu știe încă să facă manevrele tactice necesare pentru păstrarea avantajului, pentru depășirea momentelor critice. Remarcabilă suita lui Agoroaie: 7 goluri consecutive ! Voința, team care mașină nervii adver-

Hristache NAUM

(Continuare în pag. a 4-a)

FINALELE DE GIMNASTICĂ

ELENA CEAMPELEA ȘI PETRE MIHAIUC CONDUC DUPĂ „IMPUSE"

În Sala sporturilor din Cluj, a început ieri finala campionatului național de gimnastică sportivă pentru maeștri. Ea reunește 21 de concurente și 15 sportivi într-o întrecere menită a desemna campionii țării pe 1971, la individual compus și pe aparate. Prima zi a programat exercițiile impuse, cele cu care se va concura în toate competițiile oficiale în următorii 4 ani. La prima lor apariție, cu aceste exerciții maeștrii gimnasticii noastre au manifestat destul de multe lipsuri, arătîndu-se că mai au de lucru pînă vor realiza execuții de valoare ridicată. Cei mai buni din concurs au fost : **Elena Ceampelea** și **Petre Mihaiuc**, care conduc în cele două clasamente. Iată-i pe primii clasați la individual compus după prima zi : masculin : 1. **P. Mihaiuc** (Steaua) 53,70 ; 2. **Gh. Păunescu** (Dinamo) 52,90 ; 3. **V. Coșariu** (D) 52,60 ; 4. **M. Gheorghiu** (S) 51,40 ; 5. **Dan Grecu** (D) 50,35 ; 6. **Gh. Tohăneanu** (D) 48,00.

Feminin : 1. **Elena Ceampelea** (Dinamo) 37,20 ; 2. **Alina Goreac** (D) 36,75 ; 3. **Rodica Sabău** (Vagonul Arad) 35,70 ; 4. **Olga Ștefan** (D) 35,30 ; 5—6. **Marcela Păunescu** (Șc. sp. Craiova) și **Rodica Apăteanu** (D), ambele 34,40.

Azi se vor desfășura exercițiile liber alese, care vor definitiva configurația clasamentului general și pe primii șase clasați la fiecare probă.

CARE ESTE CONTRIBUȚIA COMITETELOR ȘI GRUPELOR SINDICALE LA DEZVOLTAREA SPORTULUI DE MASĂ?

Ordinea de zi a unei recente ședințe de birou a Consiliului județean Bacău al sindicatelor a avut ca temă referatul : „Preocuparea privind sprijinirea și îndrumarea asociațiilor sportive pentru practicarea sportului de masă și folosirea bazei materiale". A participat tovarășul **Rusu Pintilie**, membru al biroului Comitetului județean Bacău al P.C.R., șeful secției de propagandă a Comitetului județean al P.C.R. Au fost prezenți tovarășii prof. **Mihai Grigoraș**, președintele C.J.E.F.S. Bacău, **Stelian Popescu**, activist al Consiliului Central al U.G.S.R., președinți și secretari ai asociațiilor sportive din municipiul și din județul Bacău, activiști ai altor organizații cu atribuții în domeniul sportului, alți invitați.

★

Apare ca normal faptul că în județul Bacău, paralel cu dezvoltarea vertiginoasă a economiei și culturii, mișcarea sportivă să cunoască în fiecare an progrese remarcabile. Fără a face apel la cifre comparative, este de reținut că în acest an existau (la data analizei la care ne referim) 41 386 de membri ai unui număr de 54 de asociații sportive sindicale, important este, însă de analizat în ce măsură acești membri sînt angrenați sistematic în practicarea exercițiilor fizice și a sportului de masă.

Pentru a răspunde întrebării vom spune că — așa cum era de așteptat — rezultatele cele mai bune au fost obținute acolo unde grupele sindicale și-au propus (și au reușit) să facă din practicarea exercițiilor fizice de către salariați o preocupare continuă a lor. În strînsă colaborare cu consiliile asociațiilor sportive, grupele și comitetele sindicatelor de la fabrica de șuruburi și de la combinatul de prelucrare a lemnului din Bacău au inițiat acțiuni simple, dar deosebit de eficiente: excursii la munte, întreceri pe ateliere și pe secții la tenis de masă, popice, volei și fotbal. În același sens a activat și consiliul asociației sportive Trotușul din municipiul Gh. Gheorghiu-Dej. Am reținut, în mod deosebit, intervenția la discuții a președintelui acestei ultime asociații, tov. Anatolie Aromănescu : „Foarte mulți salariați ai unor întreprinderi și instituții din municipiul nostru au găsit în sport un mijloc excelent de destindere și reconfortare. Aproape toți lucrătorii spitalului, de exemplu, au în programul zilnic „reprize" de fotbal și tenis de masă, precum și turism. La sfîrșit de săptămînă, la Slănic Moldova. Prin „contaminare" acțiunile sportive cu caracter permanent s-au extins la O.C.L., complexul de șantiere, grupul industrial de petrochimie. Afirm, dintr-o lungă și verificată experiență, că nu competițiile fastuoase sînt caracteristice la întreprinderile amintite. Cîte zece, cîte cincisprezece minute, indiferent la ce ore, muncitorii și funcționarii ies în curte și bat mingea, aleargă, fac exerciții simple de gimnastică. Iar noi nici nu dorim altceva".

Importante dezbateri sportive la Bacău

A devenit un obicei al multora de a pune inactivitatea, totală sau parțială, pe seama lipsei de baze sportive. Cît de neconcludentă este o asemenea „logică" a demonstrat în cuvîntul său Constantin Filip, reprezentant al consiliului asociației sportive Letea : „Mai înainte de a stabili ce avem de făcut în privința dezvoltării bazei materiale, ne-a interesat să

Ion GAVRILESCU

(Continuare în pag. a 4-a)

În sala Floreasca : simbătă și duminică

MECIURI INTERNAȚIONALE DE JUDO

Iubitorii sportului din Capitală vor avea prilejul, la sfîrșitul acestei săptămîni, să asiste la o interesantă întîlnire internațională de judo. Este vorba despre întrecerea **dintre reprezentativele de tineret ale Cehoslovaciei și României.** Din formația cehoslovacă face parte și vicecampionul Europei (la juniori), Karel Lacina — categoria grea. La celelalte categorii oaspeții vor alinia pe următorii concurenți : M. Vrba (63 kg), O. Swozcyna (70 kg), S. Trebaticky (80 kg) și J. Siplak (93 kg).

Federația română de judo a selecționat pentru această dublă întîlnire amicală pe cei mai în formă judokani, majoritatea lor campioni ai țării la juniori mari. Iată echipa condusă de antrenorul **Gh. Donciu :** cat. 63 kg — **Lazăr Moldovan** (campion pe 1971 la juniori mari), 70 kg — **Cornel Roman** (campion), cat. 80 kg — **Al. Toth**, 93 kg — **Ionel Lazăr** (campion) și +93 kg — **Ioan Buzic** (campion). Concomitent, vor evolua și juniorii români, care se pregătesc pentru prima lor mare confruntare internațională, campionatele europene ce vor avea loc la începutul anului viitor. Ei vor întîlni, în aceleași reuniuni, tot formația de tineret a Cehoslovaciei. Din reprezentativa de juniori fac parte (în ordinea categoriilor) : **Al. Filip, I. Petrof, C. Melnic, Al. Dumitru** și **V. Molnar.**

Iată programul : simbătă, de la ora 17, **Cehoslovacia (tineret) — România (tineret), Cehoslovacia (tineret) — România (juniori),** duminică, de la ora 10, revanșele. Ambele reuniuni vor fi găzduite de sala Floreasca.

O imagine de la finala campionatului național de tineret de la Cluj. L. Moldovan (reprezentantul echipei noastre în partida cu Cehoslovacia, la categoria 63 kg) într-o aruncare laterală cu S. Lucea.

Foto : G. CREȚU

canotaj

REGATA INTERNAȚIONALĂ SNAGOV

Snagovul se pregătește a fi gazda ultimelor mari confruntări nautice din acest sezon. Pe unda lui, în aceste ceasuri, lunecă numeroase schifuri ce poartă puternicele echipaje care, mîine, se vor alinia la startul a două importante întreceri: **Regata internațională Snagov** și **„Cupa Clubului nautic universitar București"**. Prima reuniune este rezervată schifiștelor, și în cadrul ei vor evolua canotoare din **Bulgaria, Polonia, Franța, R. F. a Germaniei, Belgia, R. S. S. Ucraineană, Cehoslovacia, România.** Participantele la această ediție a Regatei internaționale Snagov au fost, în majoritatea lor, finaliste la campionatele europene de la Bagsvaerd. La proba de schif simplu, bunăoară, își vor disputa întîietatea **Anick Antthoine** (Franța — locul II la C. E.), **Edith Baumann** (R. F. a Germaniei — locul III) și **Gabriela Toader** (România — locul IV).

„Cupa C.N.U." programată, de asemenea, sîmbătă și duminică pe pista clasică a lacului Snagov, va întregi recitalul nautic de la sfîrșitul acestei săptămîni, prin cursele (feminine și masculine) în care își vor disputa întîietatea sportivii și sportive din **Polonia, Cehoslovacia, România.**

Astăzi, la ora 12, are loc la Snagov, ședința tehnică.

baschet

AZI, POLITEHNICA BUCUREȘTI — RABOTNICKI SKOPLJE

Echipa masculină de baschet Rabotnicki Skoplje (locul 4 în campionatul iugoslaviei) își începe turneul în țara noastră, jucînd azi la ora 19, în sala Constructorul cu formația Politehnica București. Intrarea liberă.

TENIS

ÎN CAMPIONATELE NAȚIONALE

AU FOST DESEMNAȚI SEMIFINALIȘTII PROBELOR DE SIMPLU

Un tenis bun, superior calitativ celui de la trecutele ediții ale „naționalelor", a putut fi văzut ieri, în ziua disputării sferturilor de finală ale probelor de simplu. Au fost meciuri spectaculoase, jucate dîrz, de tenismeni și tenismene care — în majoritatea cazurilor — demonstrează un progres evident.

N-au lipsit surprizele. Așa este eliminarea celui de al doilea favorit al turneului masculin, Constantin Popovici, învins net de un Toma Ovici în ascensiune neîntreruptă. Scorul: 6—2, 6—0, 6—2 pentru Ovici. Acesta va întîlni în semifinale pe Viorel Marcu, care a trecut și el, neașteptat de categoric, de al treilea cap de serie, Sever Mureșan: 6—2, 6—3, 6—3.

Pe prima jumătate de tablou a fost desemnat un singur semifinalist, actualul deținător al titlului, Petre Mărmureanu (Steaua). Deși învingător și el în trei seturi, în fața lui Dumitru Hărădău, partida sa a părut mai echilibrată. Mărmureanu a fost condus cu 4—2 în primul set (moment în care acesta și-a pierdut serviciul și a permis o răsturnare de scor decisivă). Mărmureanu termină învingător cu 6—4, 6—2, 6—4.

Dar cel mai echilibrat și interesant „sfert" a fost cel dintre I. Santei și S. Dron, rămas neîncheiat la scorul de 7—5, 2—6, 6—2, 4—6, 4—2 în favoarea primului. Santei a avut reveniri spectaculoase pe parcursul jocului, dominîndu-și adversarul în special datorită unui joc mereu activ. Și Dron și-a apărat cu multă ambiție șansa, egalînd de fiecare dată scorul seturilor, pînă la întreruperea partidei, survenită din cauza întunericului.

Primele două favorite, în turneul feminin, au obținut victorii categorice: Iudit Dibar Gohn—Florența Mihai 6—3, 6—3; Agneta Kun — Elena Takacs 6—1, 6—1. În schimb Ecaterina Roșianu a fost condusă cu un set (și 2—0) de Virginia Ruzici, pînă să găsească antidotul tactic — mingile „moi" — necesar victoriei, pe care a obținut-o cu 3—6, 6—3, 6—4. Iar Eleonora Dumitrescu a pierdut surprinzător în fața tinerei Mariana Simionescu, calificată cu 6—2, 6—4. În semifinale se întîlnesc: Dibar cu Simionescu și Kun cu Roșianu.

Rezultate din proba de dublu masculin (turul I): Mărmureanu, Dron—Stan, Spătaru 8—6, 6—2, 8—6; Boaghe, Popovici — Curcă, Dragomir 6—4, 6—2, 6—2; V. Marcu, Tr. Marcu — Balogh, Mulfay 6—0, 6—2, 6—2; Komoroczy, Boldor — Mocanu, Nemeth 6—2, 6—4, 6—2; Kerekes, Neacșu — Lazarov, Dima 6—1, 6—3, 6—1; Ovici, Hărădău — Sotiriu, Nemeș 6—4, 6—1, 5—1 ab.; Rusu, Navrotchi — Mirea, R. Bădin 4—6, 6—2, 6—3, 6—4; Santei, Mureșan — A. Viziru, Roșianu 6—4, 6—3, 6—2. Azi, la Progresul (de la orele 8 și 14) se desfășoară jocuri în toate cele trei probe de dublu, pînă la semifinale.

Cîteva aspecte de alt ordin, pentru încheiere. Unii concurenți își exteriorizează pe teren, în mod exagerat, nervozitatea. Alții (transformați în spectatori la unele partide) fac o zgomotoasă „galerie" împotriva unor jucători din alte cluburi, eventuali adversari în etapele următoare. De tot atîtea ori este lezată buna cuviință și sportivitatea însăși. Ceea ce trebuie, fără întîrziere, reprimat.

Rd. V.

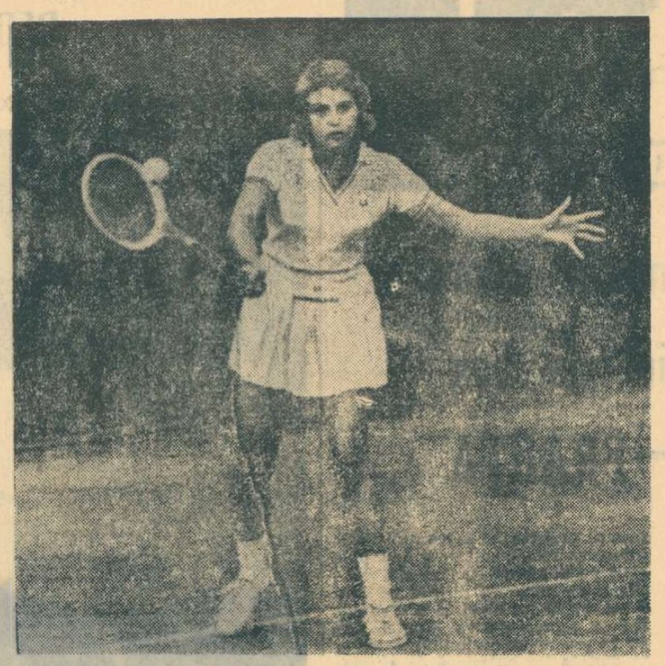

Deținătoarea titlului de campioană, Agneta Kun (C.S.U. Construcții) a obținut ieri o nouă victorie la scor.

POPICE

START ÎN CEL DE AL 31-lea CAMPIONAT PE ECHIPE

Ajuns la cea de a 31-a ediție, campionatul republican de popice a fost adus în ultimii ani, grație popularității jocului și succeselor dobîndite de reprezentanții țării noastre în arena mondială, la rang de divizie națională, în care cele mai bune echipe își dispută întîietatea într-o activitate competițională ritmică și bine organizată.

În dorința de a îmbunătăți continuu condițiile de întrecere, noul campionat divizionar, care va începe mîine, se va desfășura după o formulă inedită, menită să contribuie la creșterea nivelului tehnic al participanților și să elimine deplasările costisitoare. Astfel, 20 de formații feminine și tot atîtea masculine, împărțite în două serii (Sud și Nord) pornesc în lunga cursă pentru cucerirea invidiatului titlu.

În desfășurarea edițiilor anterioare au apărut o serie de deficiențe în procesul de instruire a echipelor, în organizarea meciurilor, în pregătirea sălilor pentru concurs, în arbitraj. N-au lipsit nici actele de indisciplină ale unor popicari certați cu etica sportivă, fapte sancționate la timpul cuvenit. Am amintit aceste lipsuri în speranța că ele nu se vor mai repeta și că printr-un efort colectiv, — arbitrii, sportivii, instructorii și antrenorii — vor face din actualele întreceri, care preced campionatele mondiale de anul viitor din Iugoslavia, un admirabil cadru de obținere a noi recorduri, de depistare și formare a performerilor, care să reprezinte cu cinste culorile patriei în diversele confruntări internaționale. Le dorim tuturor succes deplin!

● Iată programul primei etape: **feminin (25 septembrie) seria Sud:** Voința București — Petrolul Băicoi, Voința Constanța — Laromet București, Constructorul București — Voința Ploiești, Cetatea Giurgiu — Gloria București, Rapid București — Metrom Brașov; **seria Nord:** Dermagant Tg. Mureș — C.S.M. Reșița, Voința Sibiu — Voința Tg. Mureș, Voința Oradea — Hidromecanica Brașov, Voința Craiova — Voința Cluj (aminat), Voința Timișoara — Voința Mediaș; **masculin (26 septembrie) seria Sud:** Voința București — Constructorul Galați, Rafinăria Teleajen — Constructorul București, Gloria București — Petrolul Ploiești, Rulmentul Brașov — Rapid București, Flacăra Cîmpina — Metalul Plopeni; **seria Nord:** C.S.M. Reșița — Gaz metan Mediaș, C.F.R. Tg. Mureș — Voința Cluj, Voința Lugoj — C.F.R. Timișoara, I.C. Oradea — Voința Tg. Mureș, Electrica Sibiu — Olimpia Reșița.

● În perioada de transferări din acest an s-au înregistrat cele mai multe schimbări de jucători. Iată numele cîtorva cunoscuți jucători și jucătoare care au trecut de la o echipă la alta: Margareta Rotter de la Hidromecanica Brașov la Metrom Brașov, Aristița Uță de la C.S.M. Reșița la Voința Galați, Ilie Baiaș de la Olimpia Reșița la Constructorul Galați, Iosif Tismănaru de la C.S.M. Reșița la Constructorul Galați, Aurel Șucatu de la Petrolistul Cîmpina la Flacăra Cîmpina, Constantin Silvestru de la Voința Ploiești la Rafinăria Teleajen, Ivan Victor de la Petrolul Ploiești la Constructorul Galați.

● Pentru valoroșii sportivi Cornelia Petruscă, Crista Szőcs, Elena Trandafir, Florica Negutoiu, Petre Purje, Gheorghe Silvestru, Iosif Tismănaru și Ilie Băiaș, primele două etape ale campionatului vor constitui un criteriu de selecție în vederea participării la un mare concurs internațional individual, care urmează să aibă loc în cursul lunii octombrie în R.D. Germană.

RUGBY

ÎN SCENĂ: DIVIZIA B

Din nou, moment de seamă în viața rugbyului: începe divizia B. De duminică, în diferite orașe ale țării, balonul oval va sălta zglobiu pe terenurile unor orașe mai mici — Săcele, Tîrnăveni, Năvodari, Gura Humorului, Oltenița — unde nu activează echipe de divizia A, dar există o mare dragoste față de rugby. În acest an sînt angrenate în întrecere un număr de 31 echipe împărțite în trei serii, separare dictată în special de faptul că în Constanța a crescut numărul echipelor ce vor practica acest sport bărbătesc.

Ce putem spune acum, la acest început de drum în campionatul diviziei B? În primul rînd că acestuia trebuie să i se acorde o atenție deosebită. Este drept, în această întrecere nu sînt angrenate echipe de prima mînă din țară. Nu trebuie uitat însă scopul pentru care este creată divizia B. Ea are rolul de a asigura continuitate în activitatea juniorilor în drumul lor spre echipele de primă divizie, de a crește și roda pentru sportul cu balonul oval cît mai mulți tineri ce iubesc această disciplină și doresc s-o practice. Tocmai de aceea, gîndim, este imperios necesar ca fiecare echipă de divizia B să aibă cel puțin o echipă de juniori și altele de copii. Pentru ca astfel, în mai multe orașe, să ia naștere secții de rugby.

Important după aceea este ca jocul echipelor din eșalonul secund al țării să fie îndrumat spre un rugby modern, desfășurat în spirit de deplină sportivitate. Disputele în fața a 100 sau 1500 de spectatori trebuie să se transforme în veritabile manifestări propagandistice pentru rugby.

Bineînțeles, pentru a se reuși această creștere valorică, apare ca obligatorie preocuparea conducerilor de cluburi și asociații pentru îmbunătățirea tehnicii de joc a jucătorilor și în egală măsură, pentru intensificarea muncii de pregătire educativă a sportivilor. Va trebui ca actuala ediție să-și atingă scopul pentru care a fost creată, primind sprijinul organelor locale. Se știe că, de multe ori, echipele au dificultăți administrative și financiare greu de rezolvat.

Înainte de a încheia, o sugestie organelor locale de educație fizică și sport: **să organizeze pe cît posibil meciurile de rugby în cuplaj cu cele de fotbal.** Ar fi un ajutor de neprețuit dat popularizării acestei discipline.

La început de drum, succes celor 31 de echipe din care sîntem siguri vor promova elementele de elită ale rugbyului de mîine.

Modesto FERRARINI

Unul dintre elementele care pot contribui la victoria unei echipe: puterea de împingere în grămadă.

BOX

PROGRAMUL „CUPEI MUSCELUL"

„Cupa Muscelul" — competiția rezervată echipelor de juniori, organizată de C.S.O. Cîmpulung-Muscel, programează, începînd de duminică, întrecerile din cadrul returului. Iată programul complet al partidelor ce se vor disputa în cadrul celor două serii: ETAPA I (26 septembrie) **seria I:** Cîmpia Turzii — Reșița, Pitești — Cîmpulung Muscel; **seria a II-a:** Măcin — Piatra Neamț, Galați — Bacău; ETAPA a II-a (10 octombrie): **seria I:** Cîmpulung Muscel — Cîmpia Turzii, Craiova — Pitești; **seria a II-a:** Bacău — Măcin, Brașov — Galați; ETAPA a III-a (24 octombrie): **seria I:** Reșița — Cîmpulung Muscel, Cîmpia Turzii — Craiova; **seria a II-a:** Piatra Neamț — Bacău, Măcin — Brașov; ETAPA a IV-a 7 (noiembrie) **seria I:** Craiova — Reșița, Pitești — Cîmpia Turzii; **seria a II-a:** Brașov — Piatra Neamț, Galați — Măcin; ETAPA a V-a (21 noiembrie) **seria a II-a:** Bacău — Brașov, Piatra Neamț — Galați.

GONG!

● Campionul Franței la categoria mijlocie, **Yannick Dufour,** reținut de ocupațiile sale profesionale, nu va face parte din echipa reprezentativă pentru meciul cu România. El a fost înlocuit cu Michel Jean-baptiste.

● La campionatele Asiei ce s-au disputat la Teheran, boxerii iranieni au cucerit 3 medalii de aur, 2 de argint și 4 de bronz, ocupînd locul I pe națiuni. La întreceri au participat sportivi din 11 țări. La încheierea campionatelor, **federația de box din Iran a adresat o scrisoare de mulțumire forului nostru de specialitate pentru sprijinul acordat în pregătirea boxerilor iranieni.**

● La turneul internațional de la Minsk (U.R.S.S.), ce se va disputa între 27 și 30 octombrie, au fost invitați și 5 pugiliști români, la categoriile semimuscă, pană, semiușoară, semimijlocie și grea. Federația s-a fixat asupra următorilor boxeri: **Petre Ganea, Octavian Amăzăroaie, Costică Bumb (sau Constantin Negoescu), Alexandru Popa, Anghel Iancu.**

● Între 1 și 6 decembrie, la Leningrad, se va organiza un mare turneu internațional la care vor participa și 4 boxeri români, la categoriile cocoș, semiușoară, semimijlocie și mijlocie. Colegiul central de antrenori a stabilit următorul lot din care vor fi selecționați cei 4 sportivi: **Vasile Ivan (Mircea Toni), Cornel Hoduț (Constantin Stanef), Constantin Ghiță (Ion Hodoșan), Gheorghe Chivăr (Ion Petrea).**

STAU ȘI MĂ ÎNTREB PENTRU CE...

Stau și mă întreb pentru ce — cum spune cîntecul nemuritor — stau și mă întreb pentru ce am tremurat ca varga două săptămîni, pentru ce subsemnatul făcea pe deșteptul scriind negru pe alb că nu le dăm finlandezilor 5 goluri, cînd le puteam da și 10, pentru ce poetul Geo Dumitrescu — scriitor care ne face onoarea de a citi „Sportul" zilnic — ducea scepticismul său salutar pînă la a-mi pronostica miercuri într-o redacție 1—0 pentru noi (eu zicînd 2—1 !), pentru ce un critic de talia lui Valeriu Cristea nu era nici el mai breaz în ale optimismului, suspinînd un 2—0, dau exemplele unor microbiști de gust — oameni care se descurcă ușor printre Topîrceanu, Minulescu și Barbu (Ion) — ca să mă întreb și mai sîngeros pentru ce? Pînă unde vom ajunge cu scepticismul în fotbal? Nu mai știm să luăm măsura nimănui? Ne uităm la Finlanda, ca la Brazilia? Unde ne e capul, tovarăși?

Finlandezii aceștia ne-au asigurat un bun meci de antrenament, în deplasare. Acești frumoși băieți blonzi s-ar descurca greu cu C.S.M. Reșița — echipă care-mi place că e pe locul unde e, pentru că pe aici a fost unul, Jijic, pe vremea cînd eram copil și tot aici joacă azi unul, Kafka, pe care mor să-l văd în A, în duel direct cu Dembrovschi, ca să moară de necaz cei care susțin că vremea lui Kafka a trecut... — acești finlandezi ar fi trebuit să vină pe la noi pentru un meci-test, înaintea unei întîlniri decisive a naționalei cu O.F.K. Beograd. Trebuie să ne intre în cap — oricît am fi de-ai dracului — că în Europa n-avem treabă decît de la un anumit nivel în sus. Dacă vom tremura înaintea Finlandei, ca în perspectiva unui meci cu R. F. a Germaniei — nu ne respectăm, și atunci de ce mai jucăm fotbal? Nu voi fi kafkian să spun că această victorie nu mă bucură — mai ales cînd văd cum pun unii problema înfrîngerilor. Dacă o înfrîngere e o înfrîngere și nimic altceva — atunci o victorie e și ea o victorie și nu înțeleg s-o asimilez cu o înfrîngere. Ba, voi merge pînă acolo și voi scrie că în afara lui Lucescu și Lupescu, mi-a plăcut, domnule, Sătmăreanu i Și ca să pun capac la toate, voi scrie negru pe alb că mai mult ca oricine mi-au plăcut antrenorii. Finlandezii n-or fi avînd fotbal, ca oameni inteligenți nu suferă pentru asta peste poate (dovadă stadionul gol), dar au o tehnică de transmisie excelentă. Am auzit indicațiile și strigătele antrenorilor noștri, ca la un meci-școală. Să mai pună cineva la îndoială competența, pasiunea și dragostea lor pentru echipă. Exact ce-aș fi strigat eu sau „Fane Leul" sau „Adrian cel Mare" sau „Nea Jenică"-gură-de-aur sau „Vali incoruptibilul" sau „Mazilu imperturbabilul" — exact așa strigau de mai mare dragul antrenorii, de pe tușă: **„ieșiți afară!"** — adică porniți la atac, **„dă-i drumul, Costică!"** — adică pasați repede, **„intră la el"** — adică presingul... Ce mai vreți? Pe cine mai aud că antrenorii noștri nu vor fotbal ofensiv și dau indicații greșite, îl mănînc ca în „Mondo cane"... Că din toate strigătele lor nu a ieșit decît un singur gol lucrat ca la carte (cel de al treilea), asta e altceva și nu-i sînt mamă eu... Dar, mă întorc și zic: după meciul acela pe care l-ați văzut duminică, înainte de eroicele întreceri atletice, dacă ați fi Fănuș mexican sau Băieșu din R.D.G. — deși pe acolo nu cred că există stilul nostru minunat de a scrie despre fotbal, hai să fim modești cu adevărat! — ce-ați spune? Ăla era meci? Dacă România egala în minutul 85 (și zău că era posibil...) o echipă făcută marț de **R. F. a Germaniei,** mai avea Angelo, luni, o zi de viață?

Nu ne mai rămîne decît să începem de azi cu tremuriciul pentru meciul cu R.D.G. din '73...

CORESPONDENȚA

ING. ȘTEFAN TUTUIANU — Arad: Nu. Aveți sau nu dreptate, nu fac pariuri pe Pepsi-Cola.

VLAD ȚEPELUȘ — București: Foarte proastă epigrama la adresa lui Țiriac. Chiar și o epigramă trebuie să aibă și alte calități.

C. POPESCU — București: Exact: „Bancherii" tot „bancheri"...

DR. GH. EUGENIA-BUCUR (Bd. 1 Mai 166 — București): Și eu am rămas cu gura căscată... Sînteți doctor stomatolog?

BELPHEGOR

De pe cuprinsul țării

LA UN DECENIU

Admiratorii luptelor din Pitești sărbătoresc zilele acestea aniversarea unui deceniu de la înființarea primei secții cu profil. La asociația sportivă Spicul, în 1961 a fost format nucleul atleticii grele din orașul argeșean, pionieri ai sportului luptelor fiind **Emil Bălănescu** și **Stefan Vilceanu.** Drumul parcurs n-a fost ușor. Ca la orice început au existat destule obstacole, care însă, cu perseverență au fost depășite de pasionații acestui sport.

După un deceniu, luptătorii din Pitești și-au cîștigat un binemeritat renume. Ei se pot mîndri cu un campion european la juniori (greco-romane), cu o echipă în campionatul diviziei A, doi medaliați la Jocurile Balcanice, doi maeștri ai sportului, zece sportivi în loturile republicane și 16 medaliați la finalele campionatelor naționale.

Ilie FEȚEANU
corespondent județean

„CLUJEANA"—60

Din nou o aniversare. Fabrica Clujeana — recunoscută pentru bogatul ei sortiment de încălțăminte — împlinește, anul acesta, 60 de ani de existență. Sînt prevăzute, pentru sărbătorirea evenimentului, o suită de manifestații cultural-sportive, în care vor fi angrenați atît artiștii și sportivii fabricii, cît și reprezentanții artei și sportului din diverse unități clujene sau din împrejurimi.

Primele confruntări s-au și desfășurat: e vorba de întîlnirile de haltere și culturism dintre membrii asociației sportive Clujeana și cei de la Oțelul Tg. Mureș, cîștigate — în ambele cazuri (cu 6—2) — de către gazde. S-au remarcat, de la învingători: **Dragomir Cioroslan** (cat. 56 kg) — 265 kg, **Vasile Florian** (cat. 67,5 kg) — 285 kg, **Iosif Hușar** (cat. 82,5 kg) — 395 kg, iar dintre practicanții culturismului: prof. **Vasile Bud** (cat. 168 cm) și **Bella Hoșas** (cat. +168 cm). În perspectivă: întreceri de fotbal, popice și șah (**Ns.D.**)

CEA MAI FRUMOASĂ BAZA SPORTIVĂ

Tinerii din 56 de comune ale județului Galați au participat cu entuziasm la concursul lansat de Comitetul județean U.T.C., în colaborare cu CJEFS pentru desemnarea celei mai frumoase baze sportive. Dincolo însă de concursul propriu-zis trebuie să scoatem în evidență utilitatea lui pentru îmbogățirea patrimoniului sportiv al județului. Cîteva cifre, credem că sînt edificatoare: 91 de terenuri de fotbal, handbal, volei, baschet, tenis, amenajate sau reamenajate, 10 popicării, 21 sectoare de aruncări și sărituri, 4 porticuri de gimnastică.

Și cum nu se poate concurs fără premiați, să-i notăm și pe aceștia, ca un semn de prețuire a hărniciei și dragostei care au dovedit-o pentru sport: comuna **Grivița** a cucerit locul I, urmată de comunele **Liești** și **Matca.**

Felicitîndu-i pe cei ce au inițiat și lansat acest concurs, sîntem siguri că ei nu se vor opri aici. De asemenea, sîntem convinși că această inițiativă bună va depăși hotarele județului. Oricum, noi așteptăm asemenea vești și de pe alte meleaguri.

T. SIRIOPOL
corespondent județean

ODIHNĂ ȘI SPORT

Cine nu cunoaște frumoasa stațiune Slănic-Moldova? În fiecare an vin aici pentru odihnă sau tratament mii de oameni ai muncii, fiecare bucurîndu-se din plin de condițiile oferite, de vilele confortabile ca și de minunatele împrejurimi. De curînd — așa cum se vede și din fotografia corespondentului **Nicolae Tocacek,** în stațiune a fost dată în folosință o modernă arenă de popice. Amplasată lîngă sanatoriul „Racoviță", noua popicărie are patru piste cu bitum, vestiare, tribune la parter și balcon cu o capacitate de aproape 300 de persoane.

După o plimbare pe cărările pădurii, o partidă de popice este oricînd binevenită.

Dorim tuturor cît mai multe bile în plin!

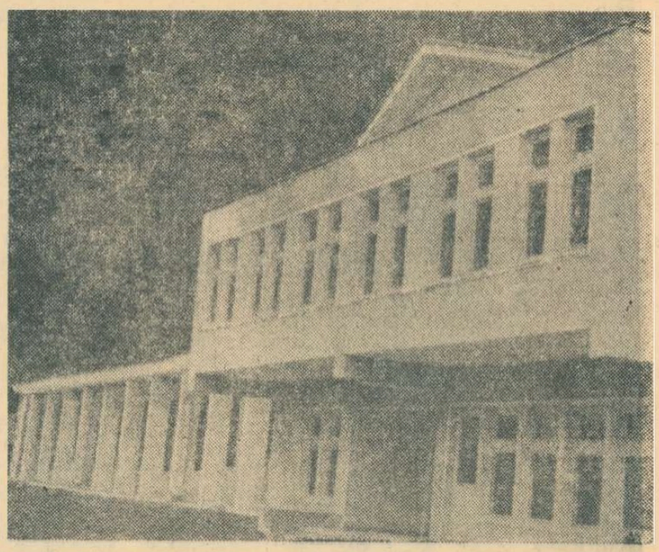

HIPISM

CLASAMENTE

Cu 10 reuniuni înaintea încheierii mitingului hipic de la Ploiești, clasamentul antrenorilor se prezintă astfel: M. Ștefănescu 26, G. Avram 24, Gh. Tănase 23, I. Oană 21, I. Toderaș 19, Șt. Teofil 18, Tr. Marcu și S. Mihăilescu 17, V. Gheorghe 15, N. Gheorghe 13, G. Solcan 12, Tr. Dinu 9.

La driveri situația este următoarea: Gh. Tănase 19, G. Avram, I. Oană și M. Ștefănescu 14, I. Toderaș 12, S. Mihăilescu 11, S. Onache 10, etc.

După cum reiese din lectura cifrelor de mai sus, dacă la driveri Gică Tănase pare că și-a asigurat un avans substanțial, în schimb la antrenori bătălia pentru titlul de campion este în plină desfășurare, rezultatul final fiind deocamdată imprevizibil. Și cum mai sînt încă 80 de alergări de disputat, orice pronostic este prematur de formulat.

CARE ESTE CONTRIBUȚIA COMITETELOR ȘI GRUPELOR SINDICALE LA DEZVOLTAREA SPORTULUI DE MASĂ?

(Urmare din pag. 1)

știm în ce proporție și ce anume sporturi le plac salariaților. N-ar fi avut rost să amenajăm terenuri monumentale și săli de sport pentru ca acestea să rămînă goale. După ce ne-am convins că practicarea exercițiilor fizice a intrat în obișnuință, nu a mai fost nevoie de multe insistențe pentru ca baza materială să devină realitate. Înșiși salariații au avut inițiativa, și iată-ne acum posesorii unui frumos complex sportiv".

La dispoziția salariaților din întreprinderile și instituțiile județului Bacău stau, în momentul de față, 5 stadioane, 13 terenuri de fotbal simple, 40 de terenuri de handbal, volei, baschet, piste de atletism, 5 săli de sport simple, 17 popicării cu cîte una și două piste, 2 bazine de înot și 2 poligoane de tir. Referatul ne anunță chiar din titlu, că din lectura lui vom afla în ce măsură este folosită această prețioasă zestre. Dar trebuie să spunem că mai mult din discuții și nu din referat — ne-am putut da seama că terenurile, sălile de sport, bazinele sînt folosite doar puține ore pe zi, unele chiar o singură zi pe săptămînă, sîmbăta sau duminica, adică atunci cînd au loc diferite competiții. Așa stînd lucrurile, nu apare întru totul justificată condiționarea extinderii activității sportive de masă de extinderea corespunzătoare a bazei materiale. „Dacă ceea ce avem în momentul de față, în domeniul bazelor sportive, vom ști să folosim cu maximum de randament, cu siguranță rezultatele vor fi foarte bune" — spunea, și pe drept cuvînt, în intervenția sa la discuții, tovarășul Vasile Păcuraru, președintele Consiliului județean Bacău al sindicatelor.

În cuvîntul său tovarășul Rusu Pintilie, membru al biroului Comitetului județean al P.C.R., șeful secției de propagandă a Comitetului județean al P.C.R. a făcut o apreciere exactă a stadiului în care se află mișcarea sportivă de masă în rîndul salariaților din întreprinderile și instituțiile din județul Bacău: „Dacă au fost depuse eforturi deosebite, încununate de succes, în dezvoltarea și afirmarea sportului de performanță, se constată mai puțină preocupare pentru activitatea de masă. În viitor va trebui astfel orientată munca, încît în fiecare oraș, în toate întreprinderile și instituțiile noastre, exercițiul fizic să devină o obișnuință. Pentru aceasta va fi necesar, firește, să ne ocupăm în continuare de amenajarea a noi baze simple, dar să nu uităm că cele existente sînt încă departe de a fi folosite la întreaga lor capacitate, de dimineață și pînă la căderea întunericului".

În cadrul dezbaterilor care au avut loc, un accent deosebit s-a pus pe îmbunătățirea muncii de educație a sportivilor. În acest sens toți vorbitorii au făcut propuneri prețioase, ca o coordonată majoră desprinzîndu-se ideea că o educație cu adevărat comunistă se va realiza în primul rînd prin împletirea perfectă dintre activitatea la locul de muncă cu aceea de pe terenul de sport.

(Urmare din pag. 1)

ziarului județean să ajute asociațiile prin criticarea manifestărilor negative ale unor sportivi.

În cuvîntul său, **Romus Tolea** — din activul Comitetului județean al U.T.C. a criticat aspru încercările unor asociații (ex. „Radu Neagu") care au prezentat la finala „Crosului Tineretului" și la „Cupa tineretului de la sate" sportivi care nu aveau dreptul să participe, ceea ce a aruncat o lumină nefavorabilă asupra organelor locale de resort.

În continuare, prof. **Paraschiv Dincă,** de la liceul din Fetești, președintele comisiei de atletism, a arătat că, la urma-urmei, performanța rămîne o rezultantă a educației tinărului, că nu există exemplu de performanță valoroasă și durabilă la un tînăr cu carențe în educație. El a pledat pentru ca locul de manifestare a sportului să reprezinte un adevărat lăcaș de frumusețe fizică și morală, ca terenul și tribuna să se influențeze reciproc în bine.

Președintele C.M.E.F.S. Călărași, **Constantin Bărbulescu,** s-a referit la climatul sportiv frumos existent în oraș, a arătat că handbaliștii călărășeni, spre exemplu, sînt cu studii superioare și au bune realizări în producție. Tovarășul Bărbulescu a arătat măsurile educative luate, la indicația Comitetului municipal al P.C.R., de organul sportiv local, dintre care menționăm încadrarea tuturor sportivilor în învățămîntul de partid, asigurarea unei trainice legături cu familia și școala, participarea tinerilor sportivi la muncă patriotică și o atitudine intransigentă față de cele mai mici abateri ale sportivilor și spectatorilor. În încheiere, vorbitorul a cerut conducerilor școlilor să ajute mai mult activitatea sportivă, atît de necesară tineretului studios și formă eficientă a educației comuniste.

MUNCA EDUCATIVĂ

La răspunderea ce revine arbitrilor în asigurarea spiritului de echitate și la atmosfera corectă din tribune s-a referit Ion Rusen, arbitru divizionar, care a exprimat angajamentul acestor activiști obștești în sprijinul muncii educative cu sportivii.

Din partea Comitetului sindical orășenesc Slobozia a vorbit **Gheorghe Zamfirescu,** care s-a referit la raportul dintre munca educativă și bunul mers al întregii activități. **Un tînăr cu o slabă educație,** spunea el, **nu va da rezultate nici în sport, nici în producție".** Tovarășul Zamfirescu a arătat necesitatea ca organele sindicatului și cele sportive să conlucreze strîns, împreună cu ceilalți factori de răspundere, pentru ca planul de măsuri elaborat în ședința de lucru să fie grabnic și integral pus în aplicare.

A luat apoi cuvîntul prof. **Aurelian Rădulescu,** inspector școlar, care a criticat, între altele, faptul că unii profesori, în goană după „ore", fac o muncă formală la educația fizică și uită **conținutul** larg educativ al acestei materii de învățămînt. El arăta ce urmări grave pot avea asupra respectului de care trebuie să se bucure corpul de pedagogi certurile între unii profesori, pe teren, în fața copiilor, mai ales cînd motivele sînt total neprincipiale. Aceasta, ca și încercările de fals, prin substituirea unor sportivi și alte acte nedemne care se fac cu știrea elevilor. Lipsă de educație corespunzătoare dovedesc — spunea vorbitorul — și acei profesori care se feluiesc într-una că... n-au condiții de practicare a educației fizice și sportului, în loc să-și suflece mînecile și, mobilizînd resursele locale, pe elevi și părinți, să amenajeze terenuri sportive complexe, ca acela pe care profesorul Cristea Stan l-a realizat fără să ceară un singur leu.

În încheierea ședinței a luat cuvîntul tov. Ion Petcu, din partea Comitetului județean Ialomița al P.C.R., care a subliniat preocuparea deosebită acordată în județ educației fizice și sportului, activități cu deosebite valențe educative, mai ales în rîndul tinerelor generații. El a arătat sarcinile de mare răspundere ce au fost trasate consiliilor județean și orășenesc, asociațiilor sportive, tuturor organelor și organizațiilor investite cu atribuții în domeniul sportiv. Tovarășul Petcu a menționat indicațiile pe care organele și organizațiile de partid le-au primit din partea Comitetului județean al P.C.R. pentru a sprijini permanent acțiunea de educare a sportivilor, cadrelor sportive și publicului spectator.

În încheiere, s-a cerut tuturor celor ce răspund de activitatea sportivă să-și îmbunătățească stilul și metodele de muncă, să aibă permanent pe agenda de lucru prevederile planului de măsuri întocmit cu prilejul acestei ședințe.

fotbal

PARTIDA CU FINLANDA MARCHEAZĂ UN PRIM PAS REUȘIT

(Urmare din pag. 1)

luri, deoarece ultimul punct a fost marcat cînd mai erau încă 25 de minute pînă la terminare. Uimirea care ne-a fost mărturisită atestă că fotbaliștii români și antrenorii lor nu sperau să asimileze atît de repede o nouă concepție tactică. Mirarea mai exprimă, de asemenea, descoperirea faptului că ei pot să învingă categoric, descoperirea voluptății eficacității, eliberarea de obsesia că ei trebuie **numai să nu piardă**, reflex păgubitor, care ne-a făcut de multe ori să ne mulțumim cu victorii și înfringeri la limită. Iată că aceiași jucători, care cu un an sau doi în urmă erau de o prudență excesivă și parțial complexați, acum se apără și atacă viguros, etalînd capacități remarcabile pentru toate circumstanțele unei partide. **Angelo Niculescu și Titus Ozon au anunțat cu luni în urmă că vor începe o perioadă de lucru pentru progresul echipei naționale, pentru schimbarea modului ei de exprimare tactică, pentru incorporarea ideii de echilibru și de spirit ofensiv. Acum, după Helsinki, se poate afirma că primul pas a fost făcut, se poate afirma că echipa arată altfel decît înainte**, că, într-un anumit sens, avem o altă echipă. La timpul cuvenit, cînd această experiență se afla în plină desfășurare, iar în partidele de testare băieții se comportau slab, noi am invitat la răbdare și încredere, fiindcă antrenorii pregăteau ceea ce noi toți ceruserăm, dar metamorfoza nu se putea realiza peste noapte. Și iată că perioada de gestație s-a terminat exact la momentul oportun, operațiunea încheindu-se prin realizarea unui mecanism cu o altă forță de joc, probată acum două zile. Românii au evoluat împotriva echipei Finlandei ca niște buni meseriași, cu mintea limpede, care știu să pună probleme adversarului, care știu să depășească o apărare atletică și aspră, să fructifice avantajul tehnic și fazele din apropierea porții. Ne bucurăm că antrenorii și jucătorii naționalei și-au demonstrat lor înșiși că sînt în stare să pregătească și să practice un fotbal complet, că sînt în stare să aibă și să etaleze un repertoriu tactic evident mai bogat decît înainte. A treia constatare impusă de partida cu Finlanda este că majoritatea oamenilor pe care s-a contat în ultimele sezoane au virtuți incontestabile, pe care timpul nu le-a tocit. Și, mai ales, că după o perioadă de oarecare criză în interior, după o vreme cînd legăturile afective dintre tricolori se cam deteriorașeră, în prezent băieții aceștia trăiesc și luptă din nou unii pentru alții, simt unii pentru alții, sînt sudați pentru afecțiune bărbătească, rezistență și generatoare de elanuri conjugate. Seara, după meci, am avut o convorbire lungă, liniștită și sinceră, cu Lucescu, Sătmăreanu, Dembrovschi și Lupescu. Băieții s-au confesat și ne-au făcut să înțelegem că publicul și chiar noi, ziariștii, îl cunoaștem puțin, schematic, unilateral. Echipa națională este servită în prezent de ființa oameni admirabili, de niște conștiințe care se consumă intens, care ard, suferă și se bucură după caz pentru fiecare acces la tricourile reprezentativei. Regret că cei sensibili la destinul fotbalului românesc au prea puțin posibilitatea să cunoască seriozitatea unora dintre băieți, obiectivitatea și asprimea cu care majoritatea dintre ei se judecă, insomniile, febra lor, sacrificiile uneori foarte mari, prietenia dintre ei, viața lor care nu este, așa cum se crede, un week-end prelungit. Mulți dintre tricolori ar merita să fie cunoscuți, deoarece niște atitudini și gesturi de mare frumusețe umană se consumă în lumea lor închisă. În perioada următoare, vom încerca să clarificăm imaginea celor mai merituoși dintre ei și să o aducem mai aproape de dv., publicul de fotbal, această apropiere fiind în prezent extrem de necesară din numeroase motive. Deocamdată, vom relata numai faptul următor. Cu aproximativ o lună în urmă, tovarășul **Mircea Angelescu** președintele F.R. Fotbal, pentru care tricolorii au o stimă deosebită, l-a chemat pe Lucescu să-l întrebe de ce crede căpitanul echipei că în ultima vreme a dispărut forța morală a reprezentativei noastre. Lucescu s-a gîndit și i-a răspuns că după Mexic fiecare jucător nu s-a mai mulțumit cu rolul precis pe care-l avusese în timpul preliminariilor, că fiecare a început să vrea să domine în interiorul grupului și să nu mai fie doar o unitate legală și articulată cu ceilalți, că prietenia s-a subțiat, roasă de orgolii mărunte. Tovarășul Mircea Angelescu l-a întrebat atunci dacă crede că s-ar putea reface starea de elan și de comunjune de mai înainte. Lucescu nu i-a răspuns pe loc și după o vreme s-a întors la președintele federației cu alți cîțiva oameni din echipă. La sfîrșitul unei discuții de o asprime bărbătească, această delegație a tricolorilor a hotărît să ia de la capăt drumul camaraderiei. Și l-a luat, și n-a fost greu, pentru că pe ei începuseră să-i despartă doar niște lucruri derizorii, iar unii dintre ei nu încetaseră deloc să se simtă, și în acest răstimp, intens atașați. De-ați ști cîtă prietenie, cît respect, cîtă prețuire are Lucescu pentru Dumitru, pentru Sătmăreanu, pentru Radu, pentru Dinu, pentru Dembrovski, pentru Lupescu sau pentru Mocanu. Și cum între toți aceștia, la rîndul lor, există o constelație afectivă de mare profunzime. De aici au pornit energia și apetitul lor de luptă în atitea împrejurări dificile, din aceste resurse și dintr-o superbă generozitate s-a declanșat și miercuri, la Helsinki, valul de ardoare care a făcut din echipa României o forță imposibil de neutralizat. Atmosfera aceasta, pe care antrenorii o cultivă, la rîndul lor, cu tact, reprezintă principala linie de forță a unei echipe care ne va mai aduce numeroase satisfacții. **În corespondență cu realitățile de ordin divers, enumerate în rîndurile de mai sus, confruntările oficiale viitoare ale echipei României, programate în această toamnă, pot fi așteptate cu încredere și calm. Acumulările pe toate planurile vor trebui desigur sporite. Strategia echipei mai are nevoie să fie cizelată și sperăm că va fi. Trebuie împuținate ratările, trebuie să se ajungă la un raport mai bun între numărul situațiilor favorabile, create și numărul golurilor realizate.** La Helsinki, echipa a cîștigat un om, a impus un tînăr înzestrat cu harul fotbalului și cu o structură sufletească admirabilă. Este vorba de Iordănescu, cel ce a înscris primul gol, deși se accidentase și continua să joace avînd dureri mari. Iordănescu este un jucător de rasă și cei mai vechi l-au primit în clubul naționalei cu dragoste, fiindcă tînărul acesta face parte din aceeași familie de fotbaliști sentimentali ca și ei, care mai întîi iubesc fotbalul și abia apoi îl practică și din considerente de notorietate. Echipa va trebui să muncească, echipa nu este vulnerabilă în prezent la morbul infatuării, deoarece cei ce o compun sînt în majoritate niște băieți lucizi, care nu vor să piardă anii pe care-i dedică fotbalului și vor să se realizeze din ce în ce mai intens. Experiența a făcut din ei niște tineri care gîndesc fotbalul, reflectează la existența lor, la datoria lor, la lumea aceasta frumoasă, dar severă și neiertătoare, în care au intrat și în care vor să ajungă pînă la cota unei înalte consacrări.

DECLARAȚII DUPĂ MECI

TERKKI POROILA, secretar general al federației finlandeze de fotbal, care a îndeplinit miercuri și funcția de observator U.E.F.A.: **„Apreciez în mod deosebit tehnica fotbaliștilor români, precum și jocul lor foarte bine organizat, elaborat, deși, sincer să fiu, sînt afectat de înfrîngerea severă suferită de echipa noastră".**

PIUS KAMBER (Elveția) — arbitrul meciului — **„Echipa română mi-a lăsat o impresie deosebită, făcîndu-mă, în numeroase situații, prin jocul ei curat, un simplu spectator, cucerit de frumusețea fazelor".**

CE SCRIU ZIARELE FINLANDEZE

Ziarele apărute azi comentează pe larg meciul Finlanda — România: Sub titlul **„Tristă seară pentru fotbalul nostru"**, „HELSINGIEN SANOMAT" scrie, printre altele: **„Tot timpul ni s-a părut că numărul fotbaliștilor români este mai mare decît al celor finlandezi. Această iluzie provenea din faptul că manevrele românilor erau mult mai numeroase și mai rapide. În perioadele cînd românii nu jucau serios, totul era bine, dar în rest a ieșit ceea ce ați văzut cu toții"**

Ziarul „KANSAN UUTISET" își intitulează astfel articolul: **Tehnica și viteza românilor au făcut să se prăbușească echipa Finlandei.** Și arată: **„Echipa României s-a dovedit abilă și tehnică. Ea a încercat, într-adevăr, să joace fotbal și a reușit să joace fotbal. Manevrele românilor au fost din cînd în cînd prea rapide pentru noi. Apărarea finlandeză a fost mereu în dificultate, datorită lui Lucescu și Dembrovschi. În schimb, Răducanu a avut o misiune ușoară, deoarece fundașii români au reușit să neutralizeze tentativele noastre ofensive desfășurate, în special, pe partea stîngă".**

În sfîrșit, sugestive sînt și cele două titluri apărute în ziarul „UUSI SUOMI": 1. **„Publicul n-a venit la stadion fiindcă știa că vom pierde"**; 2. **„Un schow de fotbal al românilor pe stadionul olimpic".** Spicuim din articol: **„Echipa României a fost una dintre cele mai abile formații care au jucat vreodată în Finlanda. Ea a evoluat rapid, tehnic și inteligent, dar nu și-a consumat subtilitatea pentru a realiza un simplu spectacol, ci jucătorii au pus toată știința lor în slujba jocului și a echipei. Fotbaliștii români sînt rapizi și gîndesc pe teren. Noi, finlandezii, ne aflăm cu mult în urmă, iar meciul de aseară a avut un efect descurajant".**

JOCUL TRICOLORILOR SUB... LUPĂ

● Comportarea de ansamblu ● Comportarea individuală

Urmărind cu atenție evoluția tricolorilor noștri în partida cu echipa Finlandei, mai precis circuitul balonului în acțiunile jucătorilor noștri, am putut constata următoarele: Echipa României a construit 172 de acțiuni de atac (90 în prima repriză + 82 în cea secundă); 57 de acțiuni dintr-o singură pasă (37+20); 44 de acțiuni din două pase (19+25); 24 de acțiuni din trei pase (14+20); 18 acțiuni din patru pase (8+10); 7 acțiuni din cinci pase (4+3); 7 acțiuni din șase pase (5+2); 2 acțiuni din șapte pase (1+1) și 3 acțiuni din opt pase (2+1). Deci, 135 de acțiuni de atac — reprezentînd 78,53 la sută din totalul acțiunilor — au fost alcătuite simplu, direct, dintr-o pasă, două pase și trei pase.

Iată cum s-au încheiat cele 172 de acțiuni de atac ale echipei noastre: 44 de acțiuni (23 în prima repriză + 21 în cea secundă) prin pase greșite; 36 de acțiuni (17+19) — prin deposedări; 21 de acțiuni (13+8) — prin centrări nefinalizate; 20 de acțiuni (11+9) — prin șuturi la poartă; 14 acțiuni (7+7) prin fault-uri; 11 acțiuni (7+4) prin aut; 8 acțiuni (6+2) prin corner; 7 acțiuni (1+6) s-au terminat prin poziția de ofsaid a atacanților noștri; 7 acțiuni (3+4) au fost degajări greșite, la adversar, ale lui Răducanu, iar 4 acțiuni (2+2) au fost pase înapoi, la portar.

În încheiere, vă prezentăm evoluția celor 11 jucători de cîmp, prin comparația acțiunilor bune cu cele slabe: SĂTMĂREANU: a dat 30 de pase bune, 6 pase greșite; a tras 2 șuturi la poartă și a efectuat 3 centrări nefinalizate; LUPESCU: a dat 18 pase precise, nici o pasă greșită, 3 șuturi la poartă; DINU: a dat 25 pase precise, 5 pase greșite, 2 șuturi la poartă; MOCANU: a dat 28 de pase precise, 3 pase greșite, o centrare nefinalizată, iar o dată a fost deposedat; DUMITRU: a dat 52 pase precise, 6 pase greșite, un șut la poartă, iar de 5 ori a fost deposedat; RADU NUNWEILLER: a dat 44 pase precise, 9 pase greșite, a tras un șut la poartă, iar de 7 ori a fost deposedat; LUCESCU: a dat 42 pase precise, 4 pase greșite, a tras 2 șuturi la poartă, a efectuat 14 centrări nefinalizate, iar de 9 ori a fost deposedat; DEMBROVSCHI: a dat 39 pase precise, 3 pase greșite, a tras 3 șuturi la poartă, iar de 4 ori a fost deposedat; NEAGU: a dat 28 pase precise, 6 pase greșite, a tras 2 șuturi la poartă, iar de 7 ori a fost deposedat; IORDĂNESCU: a dat 20 pase precise, o pasă greșită, a tras 3 șuturi la poartă, a efectuat o centrare nefinalizată, iar de 2 ori a fost deposedat; TĂTARU: a dat 23 pase precise, o pasă greșită, a tras un șut la poartă, a efectuat 2 centrări nefinalizate, iar de 3 ori a fost deposedat. **(A.V.).**

AȘA S-AU ÎNSCRIS CELE 4 GOLURI

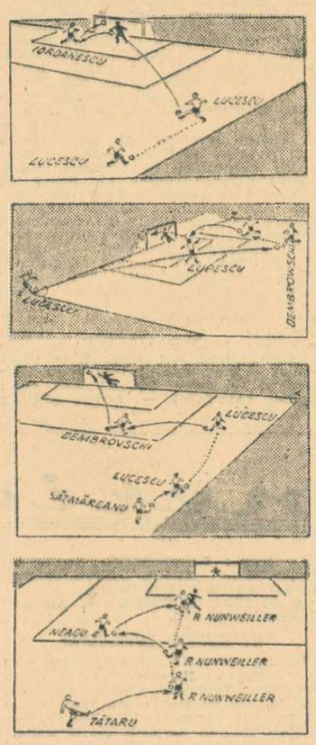

JUCĂTORI SUSPENDAȚI

În ședința de aseară a subcomisiei de competiții și disciplină pentru divizia C s-au analizat abaterile unor jucători și au fost luate următoarele măsuri:

— jucătorul **Matei** (Fulgerul Dorohoi) a fost suspendat pe cinci etape pentru insultarea arbitrului;

— jucătorii **Vochin** (Constructorul Galați), **Circiumărescu** (Dacia Pitești), **Gaspar** (Minerul Bocșa) și **Gostian** (Minerul Ghelar) — suspendați pe cîte patru etape pentru lovirea adversarului și, respectiv, insultarea arbitrului;

— jucătorii **N. Marin** (Sirena București), **Voicilă** și **Baniță** (ambii de la Oltul Rm. Vîlcea), **Constantinescu** (Progresul Corabia) și **Hirțan** (Măgura Simleul Silvaniei) — suspendați pe cîte trei etape pentru lovirea adversarului;

— jucătorii **Mitrică** (Minerul Gura Humorului), **Calciu** (Constructorul Galați), **Vochin** (Granitul Babadag), **Manu** (Delta Tulcea), Bascacov (Muscelul Cîmpulung), **Pencea** (Minerul Rovinari), **Herbert** (Bihoreana Harghita) și **Petruț** (Tractorul Brașov) — suspendați pe cîte o etapă pentru gesturi nesportive.

De asemenea, subcomisia a stabilit ca partida Dunărea Tulcea — Marina Mangalia să se dispute la data de 6 octombrie, deoarece meciul nu s-a jucat din cauza terenului impracticabil.

RAPID — TEHNOMETAL 6—0 (1—0)

Ieri, pe stadionul Giulești, Rapid a susținut ultimul meci de verificare înaintea partidei de la Sibiu cu feroviarii clujeni, înfruntînd formația de divizia C, **Tehnometal.** Partida a fost în general plăcută, iar replica oferită de divizionarii C, a făcut ca țelul propus de antrenorii giuleșteni să-și atingă în linii mari scopul. Echipa Rapid, deși lipsită de Răducanu, Lupescu, Dumitru, și Neagu, a prestat un joc bun.

În această partidă, un mare apetit al golului l-a avut Ene Daniel autor a trei puncte înscrise în poarta Tehnometalului. Celelalte goluri au fost realizate de Marin Stelian, Năsturescu și Codreanu.

În această partidă Rapid a alinlat următoarea formație: **Rămureanu — Pop, Boc, Mușat, Codrea, Dinu, Angelescu, Năsturescu, Marin Stelian, Ene Daniel, Codreanu.**

PENTRU CA ȘANSELE SĂ SE MATERIALIZEZE...

Echipa de tineret a României — lideră (deocamdată) în seria I a Campionatului european

Kun II — omul de gol al reprezentativei de tineret — deschide scorul în partida cu echipa Finlandei. Foto: V. BAGEAC

Echipa de tineret a României a revenit, în urma victoriei asupra Finlandei, pe primul loc al seriei din preliminariile Campionatului european. Iar partida cu reprezentativa similară a Cehoslovaciei, ce se va desfășura la 14 noiembrie, în deplasare, va decide cine se va califica în faza superioară a competiției, echipa noastră avînd la această oră două șanse din trei pentru a-și păstra locul: victorie și meci nul.

Întîlnind un adversar care nu le-a pus probleme, tinerii jucători români au învins, în cele din urmă, fără drept de apel, nu înainte, însă, de a repeta perioada de joc înhibat, precipitat, care în meciul din primăvară, de la Tg. Mureș, cu Cehoslovacia, le-a anulat șansele de victorie. Iată de ce, în pofida cursului jocului — pînă în minutul 20, care a adus golul egalizator finlandez, portarul **Miskala** luase cunoștință de fiecare metru pătrat al propriului careu, în timp ce vizaviul său, **Ștefan**, a avut timp să se gîndească la reluarea cursurilor universitare — a trebuit să treacă aproape o repriză ca echipa României să-și impună superioritatea și pe tabela de marcaj.

Cauzele trebuie căutate în randamentul mediocru sau insuficient al unor jucători, în faptul că echipa n-a jucat grupat, apărătorii — în special fundașii laterali, în prima repriză — rămînînd „la cutie", deși oaspeții ieșeau timid și sporadic la contraatac (de atac, nici vorbă, tinerii adversari finlandezi încercînd să compenseze lipsa unui joc elaborat printr-o mișcare continuă). Iar **Sătmăreanu II**, voind neapărat să-și depășească condiția de fundaș central, a încercat să intre în combinații avansate, neasigurîndu-se că este înlocuit în zonă, sau pasînd la adversar (cum s-a întîmplat, de altfel, la faza premergătoare golului înscris de **Raatkainen**). Ca să fim drepți, însă, dincolo de dorința subiectivă a tînărului fundaș central dinamovist, a mai existat în decursul partidei de miercuri și o necesitate obiectivă, de susținere a ofensivei, născută de insuficientul aport al liniei mediane: **Marian Popescu — Simionas.** Ambii — și mai ales pitești eanul, care timp de 10 zile, accidentat, n-a evoluat în turneul echipei sale în Israel — au dat nota accentuată de precipitare a echipei după egalare, pasele mergînd fără adresă, centrările avînd un caracter stereotip, pe sus, infiltrările în atac făcîndu-se orbește, suturile lor plecînd oricînd și oriunde, la întîmplare. Așa încît, cvartetul ofensiv (care de fapt a fost terțet, **Ștefănescu**, nefolosit încă la echipa de club în actualul campionat, avînd doar meritul de a fi fost al 11-lea jucător...) și-a găsit cu greu drumul spre gol.

CLASAMENTUL SERIEI I DIN CAMPIONATUL EUROPEAN

(ECHIPE DE TINERET)

1. ROMÂNIA	3	2	1	0	5- 2	5
2. Cehoslovacia	3	1	2	0	7- 4	4
3. Finlanda	4	0	1	3	4-10	1

Este tot atît de adevărat, însă, că nici atacanții, care au fost în vervă pe stadionul Republicii **(Năstase** și **Kun II)** n-au dat scorului final dimensiunea meritată de diferența valorică existentă în teren. Ocaziile de gol au fost nenumărate, dar goluri numai 3...

Unii vor fi înclinați să creadă că vrem să căutăm nod în papură, victoria netă fiind prin ea însăși un argument de necontrazis. Victoria — da, dar evoluția echipei nu! **Pentru că în meciul cu echipa Finlandei, nu adversara a fost cea care a dejucat planurile echipei noastre, ci unii dintre proprii ei jucători, capacitatea și orientarea lor fiind deficitară în condițiile necesității unui joc eminamente ofensiv).**

În meciul decisiv, din deplasare, cu puternica echipă a Cehoslovaciei, altfel vor sta lucrurile. Dar și acolo, în alte condiții specifice, problemu determinantă o va constitui capacitatea individuală a fiecărui tînăr jucător de a se încadra în orientarea tactică a echipei. Aici este, încă, terenul labil, aci trebuie, după părerea noastră, să acționeze antrenorii **Gheorghe Ola** și **Robert Cosmoc**, pentru ca satisfacția deplină să încununeze eforturile de pînă acum.

Paul SLAVESCU

Cazul Cristache — Pîrvu

Cu 48 de ore înaintea disputării partidei oficiale din cadrul Campionatului european dintre reprezentativele de tineret ale României și Finlandei, antrenorul principal al lotului, Gheorghe Ola, ne dădea formația ce urma să se alinieze miercuri pe stadionul Republicii. Printre cei 11 titulari figurau și fundașul **Cristache** (de la clubul Steaua) și atacantul **Pîrvu** (de la Universitatea Craiova).

Cu 24 de ore înainte de fluierul arbitrului, același antrenor ne anunța scoaterea din lot a celor doi jucători pentru abateri disciplinare, secretarul general al federației, Ion Alexandrescu, comunicîndu-ne, totodată, că forul de resort va hotărî ulterior și alte măsuri administrative.

Ce s-a putut întîmpla în acest scurt interval de timp, știut fiind faptul că cei doi se aflau în mijlocul lotului? Buni dușamiază, „cadeții", însoțiți de antrenori, au fost să vizioneze un film. Abia intrați la spectacol, profitînd de întuneric, Cristache și Pîrvu au dispărut. Unde? Nimeni n-a putut da vreun răspuns, pînă ce seara, tîrziu, cei doi sau întors în mijlocul coechipierilor beți criță. Evident că, într-o asemenea situație, nu mai era nevoie de nici o explicație.

Cîteva întrebări se impun: cum își permit acești jucători să nesocotească investitura pe care au primit-o ca membri ai unei echipe reprezentative a țării? Cine sînt acești tineri și ce performanțe deosebite au la activul lor, ca să-și alcătuiască singuri programul, în pofida celui existent pentru tot lotul? Cît de repede a uitat Pîrvu că acum cîteva luni era un necunoscut în fotbal și că debutul în prima divizie a fost urmat, nesperat, de promovarea într-o echipă reprezentativă! O asemenea promovare spectaculoasă nu obligă, oare, la o comportare cît mai meritorie, plină de răspundere? Dar Cristache, care a parcurs mai repede drumul spre prima formație a unui respectat club, a și uitat, chiar înainte de a deveni un consacrat, de obligația elementară a disciplinei, a vieții sportive?

Ambii jucători sînt tineri. La primii pași pe drumul fotbalului de performanță. Înainte de performanță, însă, ne interesează ca tineretul să deprindă, prin sport, trăsăturile morale și de caracter ale societății socialiste. De aceea, socotim binevenită și pilduitoare exigența federației, dorind ca ea să se permanentizeze indiferent de numele celui în culpă. Este de așteptat ca și cluburile la care sînt legitimați Pîrvu și Cristache să ia măsurile cuvenite.

Întrecînd în finală, cu 1—0, pe Dinamo Tbilisi

„U" CLUJ A CÎȘTIGAT TURNEUL DE LA EREVAN

MOSCOVA, 23 (Agerpres). — Turneul internațional de fotbal desfășurat la Erevan a fost cîștigat de formația Universitatea Cluj. În finala competiției, dotată cu premiul Comitetului de cultură fizică și sport al R.S.S. Armene, fotbaliștii români au învins cu scorul de 1—0 (1—0) echipa Dinamo Tbilisi. Golul victoriei a fost înscris în min. 20 de *Munteanu*. În clasamentul final al turneului, pe locurile următoare, s-au clasat echipele *Dinamo Tbilisi*, *Polonia Bytom* și *Ararat Erevan*.

A.S.A. TG. MUREȘ ÎNVINGĂTOARE LA SOFIA

Într-un meci internațional amical de fotbal, disputat la Sofia, echipa *A.S.A. Tg. Mureș* a învins cu scorul de 3—1 (1—0) formația locală *Slavia*. Golurile învingătorilor au fost marcate de *Mureșan* (min. 9) și *Varadi* (min. 48 și 58). Punctul gazdelor a fost înscris de Kristev (min. 75).

ELECTRONICA BUCUREȘTI — KAIRAT ALMA ATA

Astăzi, echipa Kairat Alma Ata va susține o nouă partidă în Capitală, în compania formației Electronica.

Meciul va avea loc pe terenul Electronica, de la ora 16.

MECIUL CRIȘUL — A.S.A. VA FI CONDUS DE AL. PÎRVU

Deoarece arbitrul *C. Bărbulescu* va pleca luni dimineața în Turcia, pentru a conduce partida *Eskisehir Sport — Mikkeli Pallollihat*, din cadrul *„Cupei cupelor"*, Colegiul central al arbitrilor a hotărît ca meciul *Crișul Oradea — A.S. Armata Tg. Mureș*, din etapa a V-a a diviziei A, să fie condus de *Alexandru Pîrvu*.

ANTRENORUL FEDERAL I. VOICA VA URMĂRI MECIUL R. D. GERMANĂ — R. S. CEHOSLOVACĂ

Sîmbătă, la Berlin, se dispută meciul internațional amical dintre echipele reprezentative ale R. D. Germane și R. S. Cehoslovace. Această partidă, care opune două viitoare adversare ale tricolorilor noștri, va fi urmărită, la fața locului, de antrenorul federal *Ion Voica*.

CONSIDERAȚII PE MARGINEA ARBITRAJULUI ÎN PRIMELE ETAPE DE CAMPIONAT

Campionatul recent început s-a remarcat, încă din prima etapă, prin dîrzenia cu care fiecare echipă s-a avîntat în luptă pentru a se afirma, pentru a ataca titlul sau pentru a scăpa de grijile retrogradării. Așa stînd lucrurile, este lesne de înțeles că misiunea arbitrilor nu a fost — și nici în viitor nu va fi — de loc ușoară. Ținînd seama de gradul de dificultate ce se întrezărea, Colegiul central al arbitrilor s-a străduit ca încă din perioada precompetițională să ia unele măsuri pe linia pregătirii tehnice și fizice a arbitrilor. **De fapt aceste măsuri au început cu selecționarea și repartizarea arbitrilor pe loturi divizionare — pe criteriul valorii — existînd totodată preocuparea pentru promovarea unor arbitri tineri, de perspectivă.** Printre arbitrii promovați în lotul A, care s-au remarcat în campionatul trecut la jocurile diviziei B și urmează să fie verificați pentru a fi titularizați în primul lot, enumerăm pe **Ion Chilibar, Ion Cîmpeanu, Tudorel Leca, Traian Moarcăș, Vasile Liga, Vasile Topan, Zoltan Szeczei, Constantin Niculescu Emil Păunescu** și **Mircea Bică,** majoritatea dintre ei avînd vîrsta — relativ tînără în arbitraj — de circa 40 ani.

S-a creat astfel un fel de competiție între arbitri, pentru consacrare și pentru promovarea pe trepte mai înalte. Această stare de spirit pozitivă a determinat ca în prima parte a campionatului arbitrajele să se ridice, cu mici excepții, la un nivel corespunzător. Pentru a ilustra acest fapt vom recurge la unele date statistice furnizate de publicațiile de specialitate („Sportul" și revista „Fotbal"). La divizia A, după 4 etape (32 meciuri), 16 arbitraje au primit 5 stele, 11 arbitraje 4 stele și 3 arbitraje cîte 3 stele (ziarul Sportul); la revista Fotbal 18 arbitraje au primit note echivalente cu 5 stele, 9 arbitraje cu 4 stele și 2 arbitraje cu cîte 3 stele.

Dintre arbitrii care s-au remarcat în mod deosebit în primele etape, menționăm pe **Gheorghe Limona, C. Bărbulescu, C. Petrea, Victor Pădureanu, Kevork Ghemingean, Niculae Cursaru, Petre Sotir, Ion Rus, Vasile Dumitrescu, Nicolae Petriceanu, Gheorghe Popovici** și **Alexandru Pîrvu.** În afară de aceștia, merită menționați și arbitrii mai tineri **Ion Cîmpeanu, Traian Moarcăș** și **Vasile Topan,** care au primit aprecieri favorabile din partea observatorilor federali.

Această primă parte a campionatului nu a fost lipsită însă și de greșeli de arbitraj, pe care le vom menționa cu intenția de a atenționa întregul corp de arbitri asupra unor slăbiciuni care nu au dispărut încă.

În jocul A.S.A. — Farul, arbitrul **C. Ghiță,** în dorința de a nu favoriza gazdele, a căzut în cealaltă extremă, neacordînd echipei gazdă o lovitură de la 11 m la un fault clar comis în suprafața de pedeapsă a echipei Farul.

Fără a face greșeli tehnice în conducerea meciului Steagul roșu — F.C. Argeș, **Zaharia Drăghici** a dat dovadă, în schimb, de lipsă de autoritate. Nici **Aurel Bentu,** deși bine notat atît de presă cît și de observatorul federal, n-a manifestat suficientă fermitate în meciul A.S.A. Tg. Mureș — „U" Cluj, unde ar fi trebuit să-l elimine pe Toth.

La divizia B, printre arbitrii notați cu calificative necorespunzătoare, citățm pe **Nicolae Iliescu, Tudor Andrei, Mihai Marinciu, Gh. Vereș, Nicolae Moroianu, Aurel Pop** (Cluj), **Ion Ciolan, Vasile Popa** și **Ion Barbu.**

În ce privește divizia C, din informațiile primite pînă în prezent referitor la comportarea celor peste 300 de arbitri utilizați la această categorie, **rezultă că se mai face simțită prezența unor carențe mai vechi în arbitraj, în special cele referitoare la lipsa de curaj pentru a aprecia în mod asemănător greșelile comise de jucătorii echipei gazdă cu cele comise de jucătorii echipei ce se deplasează.**

În această direcție, Colegiul central își propune să urmărească cu atenție prin observatori speciali desfășurarea jocurilor din divizia C și să ia măsuri hotărîte (pînă la excluderea din lotul divizionar) asupra arbitrilor care nu înțeleg (sau nu pot) să practice această activitate la nivelul cerințelor actuale ale fotbalului de performanță. Adăugăm, de asemenea, că unii arbitri ignorează obligativitatea de a completa în mod corespunzător rapoartele de arbitraj, cum este cazul arbitrilor **Mircea Ostaficiuc** și **Gheorghe Botescu,** care, pentru acest lucru, au fost sancționați cu suspendare. Precizăm că din cauza rapoartelor incomplete trimise de arbitri, Comisia centrală de competiții a federației nu a putut judeca unele cazuri de indisciplină comise de jucătorii unor echipe care au rămas astfel nesancționați.

În încheierea acestor considerațiuni, apreciem că, în general, arbitrajele în această primă parte a turului au fost satisfăcătoare. Nu trebuie omis faptul că, totuși, campionatul abia a început, că lupta se va „ascuți" cu fiecare etapă și că misiunea arbitrilor va fi din ce în ce mai grea. Pentru aceasta, recomandăm tuturor colegiilor județene de arbitri să urmărească cu multă atenție modul cum se pregătesc arbitrii divizionari, iar arbitrilor să se mobilizeze în continuare și cu mai multă exigență pentru a corespunde misiunilor ce le vor fi încredințate pe terenurile de fotbal.

ANDREI RADULESCU
președintele Colegiului central al arbitrilor

START ÎN CAMPIONATUL DE FOTBAL FEMININ

Duminică, 26 septembrie, va începe primul campionat de fotbal al municipiului București rezervat echipelor feminine. La startul acestei competiții se vor prezenta 15 echipe. Denumirile lor sînt sportive și... feminine: SPERANȚA (Electromagnetica), DOINA (Chimistul), JUVENTUS (Zefirul), LUCEAFĂRUL (F.R.B.), TINERETEA (Vulcan), TRAVIATA (Electronica), DIANA (Țesătoriile reunite), CARMEN (Flacăra roșie), VENUS (Confecția), MINERVA (Tricodava), BĂNEASA (Tranzistorul), MIORIȚA (C.P.B.) la care se adaugă RAPID, UNIREA TRICOLOR și DACIA. Iată programul primei etape:

Sîmbătă, 25 septembrie: teren Constructorul: Unirea Tricolor — Traviata.

Duminică, 26 septembrie: teren Chimistul: Doina — Juventus; teren Vulcan: Minerva — Băneasa. Jocurile vor începe la ora 10,30

Luni, 27 septembrie: teren Veseliei: Speranța — Rapid; teren F.R.B.: Luceafărul — Tinerețea; teren Constructorul: Diana — Dacia; teren Flacăra roșie: Carmen — Venus. Meciurile vor începe la ora 16.

Noi cîștiguri la Loz în plic!

Apariția lozurilor cîștigătoare de autoturisme și cîștiguri în bani continuă fără întrerupere.

De la începutul anului și pînă în prezent, zilnic alți și alți cîștigători de autoturisme și bani la sistemul Loz în plic, se prezintă spre a-și ridica importantele cîștiguri obținute.

Printre ultimii cîștigători se numără și participanții:

Șulea Valeriu — com. Sercaia, jud. Brașov = autoturism SKODA S. 100; Negri Marin — Cluj = SKODA S. 100; Bidică Gheorghe — com. Cobia, sat Mislea, jud. Dîmbovița = DACIA 1100; Ciocan Florea — com. Călărași, jud. Dolj = DACIA 1100; Chiscop Trandafir — com. Mătăsari, jud. Galați = SKODA S.100; Căpăstraru Doru — Motru, jud. Gorj = DACIA 1100; Contor Rodica — com. Bretea-Streiului, jud. Hunedoara = SKODA S. 100 ș.a.

Cîștigurile în bani nu s-au lăsat și ele mai prejos și continuă să iasă în întreaga țară.

Dintre ultimii cîștigători citățm pe: Koloszi Ștefan — com. Mihai Viteazu, jud. Cluj = 20 000 lei; Ionescu Vasile — Galați = 20 000 lei; Tița I. Nicolaie — Motru, jud. Gorj = 20 000 lei; Ursu Varvara — Amara, jud. Ialomița = 20 000 lei; Marin Gheorghe — Urziceni = 10 000 lei; Tafalan Vasile — Baia Mare = 10 000 lei ș.a.

Oriunde vă aflați, jucați la Loz în plic.

● Tragerea Loto de astăzi va fi televizată direct din Studioul de Televiziune cu începere de la ora 19,10.

CAMPIONATELE EUROPENE DE VOLEI

DEBUT VICTORIOS: ROMÂNIA-ITALIA 3-2

TORINO, 23 (prin telefon, de la trimisul nostru special)

În capitala Piemontului cu un deosebit interes și o firească nerăbdare, a fost așteptat derbyul masculin al seriei E a campionatelor europene de volei, ITALIA—ROMÂNIA, decisiv pentru a stabili echipa calificată în turneul final. Din păcate, stimați cititori, ora tîrzie la care a avut loc meciul ne împiedică să facem o mai amplă relatare a lui, astfel că ne luăm îngăduința să prezentăm atmosfera dinaintea partidei și cîteva opinii ale antrenorilor reprezentativei Italiei și ale presei de aici, urmînd să revenim într-o corespondență ulterioară cu amănunte.

Propaganda pe care presa italiană a făcut-o acestei serii și în special partidei (toate celelalte, inclusiv grupa feminină în care evoluează echipa Italiei, fiind aproape total neglijate), repetatele apeluri adresate publicului pentru a susține „squadra azzurra" în această întîlnire, care vrea să însemne „lansarea voleiului peninsular", și-au făcut din plin efectul.

În declarațiile din ziua meciului, antrenorul **Oddo Federzoni** și ceilalți tehnicieni ai FIPAV susțineau că echipa gazdă are mari șanse de a cuceri victoria și de a scoate din cursa pentru primele locuri pe români, cu condiția însă ca publicul torinez să sprijine din toate puterile pe „azzurri" așa cum au făcut-o la Universiada de anul trecut, cînd — recunosc conducătorii echipei — titlul de campioană mondială universitară s-a datorat în mare parte aportului publicului. Pretutindeni se aud declarații optimiste, care au ca punct de plecare rezultatul dintre cele două echipe înregistrate la München la sfîrșitul lui august (2—3), rezultat care — după cum se afirmă aici — în condițiile terenului propriu putea deveni 3—2 sau chiar 3—1 pentru italieni.

Pregătirea „albaștrilor" a păstrat pînă în momentul jocului oficial cea mai strictă notă secretă. În Palatul sporturilor, păzit cu înverșunare de organizatori, abia am reușit să pătrundem miercuri seara. Odată ajunși aici, la ora de pregătire a gazdelor, antrenorul O. Federzoni, după ce ne-a furnizat cîteva amănunte care ne interesează, ne-a rugat pe un ton politicos să ținem seama de faptul că nu poate continua antrenamentul în prezența vreunui român, întrucît nu vrea să desconspire schemele tactice pe care intenționează să le utilizeze în joc.

După cum ne-am dat seama din presa apărută joi, alături de aportul publicului, responsabilii „squadrei azzurra" mizau pe lipsa de experiență a tinerilor jucători români **Oros, Codoi**, și **Dumănoiu**, pe slăbiciunile psihologice ale adversarilor și pe posibilitățile lui **Salemme** de a-l bloca pe **Udișteanu** care înseamnă — după cum declarase cîndva antrenorul cehoslovac **Kozak** nu chiar cu temeinicie — întreaga echipă a României. De altfel, „Gazzetta dello Sport" din Milano a apărut joi cu titlul pe trei coloane **„Trebuie blocat Udișteanu"**, avînd ca supratitlu **„Pentru sextetul azzurrilor este adversarul nr. 1"**, articol care se încheie cu afirmația de ultimă oră a lui O. Federzoni că **„la finale vom fi și noi și nu pentru a pierde"**, în timp ce pe prima pagină, în reportajul de la vila în care sînt găzduiți jucătorii țării gazdă, confratele **Gianni Mura** scria: **„Italia este liniștită"**.

Prin urmare, la începerea meciului, într-un vacarm de nedescris, tensiunea în ambele tabere a atins limitele maxime.

După o aprigă dispută voleibaliștii români au învins cu 3—2 (7, — 8, 13, — 9, 8).

Aurelian BREBEANU

ÎNTRECEREA HOCHEIȘTILOR A ÎNCEPUT SUB SEMNUL UNOR PARTIDE ANIMATE

MIERCUREA CIUC, 23 (prin telefon, de la trimisul nostru).

Pe patinoarul artifical din localitate a început în dimineața zilei de joi o nouă ediție a campionatului național de hochei. După cum se știe, cele opt echipe participante se întrec inițial în cadrul a două serii preliminare, după care vor fi stabilite grupele finale.

DINAMO BUCUREȘTI — TÎRNAVA ODORHEI 9—2 (2—0, 5—2, 2—0)

DINAMO: C. Dumitraș, I. Dumitru (portari), Z. Făgăraș, D. Tureanu, Fl. Sgincă, E. Tone, I. Vass (fundași), E. Pană, Gh. Huțanu, I. Florescu, A. Moiș, D. Mihăilescu, V. Boldescu, O. Bardas, D. Axinte, M. Costea, Gh. Vlad, C. Voinea (înaintași). Căpitanul echipei: **E. Pana**: antrenor **N. Flamaropol.**

TÎRNAVA: A. Orban, B. Kobori (portari), B. Lengyel, C. Mainași, L. Derszi, A. Peter, I. Kapdebo (fundași), M. Gyorgy, A. Albert, A. Tarcsi, V. Moldovan, Fr. Vass, E. Jakob, C. Kraus, Fr. Varga (înaintași). Căpitanul echipei: **M. Gyorgy**: antrenor: **E. Török.**

Primul joc al campionatului a adus pe gheață formația campioană, Dinamo București, și noua promovată în divizia A, Tîrnava Odorhei, între care există — după cum se știe — o apreciabilă diferență de clasă și valoare. Dar, abordînd meciul cu o mare poftă de joc, hocheiștii din Odorhei au opus o dîrză rezistență puternicilor lor adversari, luptînd deseori de la egal la egal cu ei.

În general, partida inaugurală a fost plăcută, pucul a circulat cu multă viteză — și ceea ce este mai important tinerii din ambele echipe au dat deplină satisfacție.

Au marcat: Huțanu (4), Boldescu (2), Costea, Bandas, Tureanu, respectiv Albert și Tarcsi.

Greșit plasați, arbitrii Fl. Gubernu (București) și A. Balint (M. Ciuc) au comis cîteva erori în aprecierea pozițiilor de ofsaid.

STEAUA — AVÎNTUL GHEORGHIENI 13—0 (5—0, 5—0, 3—0)

STEAUA: A. Crișan, V. Morar (portari), D. Varga, R. Scheau, I. Ioniță, P. Sgîncă, A. Nițoiu, Gh. Iustinian (fundași), G. Szabo, N. Fodorea, P. Popescu, I. Gheorghiu, L. Iordan, V. Stefanov, A. Kalamar, Gh. Herghelegiu, A. Bucur, M. Vlad, A. Biro (înaintași). Căpitanul echipei: **D. Varga**; antrenori: **Z. Csaka, N. Zografi.**

AVÎNTUL: G. Gergeli, I. Farkaș (portari), I. Todor, P. Lenard, A. Kercso, L. Gyorgy, M. Gyorgy (fundași), L. Lenard, T. Gyorgy, A. Kemenesi, A. Todor, St. Mathe, Fr. Vanyo, St. Sas, L. Czjki, Fr. Szöcs (înaintași). Căpitanul echipei: **P. Lenard**; antrenor **L. Varadi.**

Cu toate că și în cea de a doua partidă a reuniunii diferența dintre combatante a fost evidentă, Steaua și Avîntul au furnizat un joc interesant. Bucureștenii, net superiori în pregătirea tehnică și în mînuirea crosei, și-au obligat adversarii, la perioade lungi de defensivă, cînd ei nu aveau altceva de făcut decît să arunce pucul din treimea lor de apărare.

Au marcat: Ștefanov (4), Kalamar (2), Popescu (2), Fodorea (2), Varga, Ioniță, Iustinian.

Au arbitrat competent și autoritar M. Prezneanu (București) și I. Mezei (M. Ciuc).

I.P.G.G. — AGRONOMIA CLUJ 2—1 (0—0, 1—1, 1—0)

I.P.G.G.: V. Netedu, I. Sofian (portari), I. Constantinescu, Gh. Florian, V. Steinberg, M. Leonte, I. Doboș, M. Tudor (fundași), M. Ion, Gh. Mantea, V. Rociu, A. Malihin, M. Pisăru, C. Chițu, V. Păduraru, I. Gabrielli, L. Rusz (înaintași). Căpitanul echipei: **I. Constantinescu**: antrenori: **prof. Ștefan Ionescu, prof. V. Crihan.**

AGRONOMIA: Gh. Roth, A. Lazăr (portari), F. Kölö, A. Tamaș, St. Daniel, A. Fülöp (fundași), A. Borbath, L. Imre, St. Texe, T. Gall, A. Cozan, I. Otvos, M. Vereș, L. Deneș, A. Toth, Cs. Timar (înaintași). Căpitanul echipei: **T. Gall**; antrenori: **A. Cozan și I. Otvos.**

Cele două echipe studențești sînt de forțe sensibil egale, ambele emițînd pretenții la locul doi în seria respectivă, care conferă dreptul de participare în grupa finală, de elită.

Confruntarea dintre ele a confirmat integral așteptările: joc frumos și cursiv (puține întreruperi), presărat cu faze de hochei bărbătesc. Din min. 47, cînd „geologii" au preluat conducerea, am asistat la o întrecere susținută într-un ritm infernal, cu acțiuni fulgerătoare de la un but la altul, încheiate cu șuturi puternice, respinse de fiecare dată de cei doi portari.

Rezultatul putea fi favorabil oricărei dintre echipe, pentru că studenții celor două formații au făcut uz de întregul lor arsenal fizic și tehnic, oferind o partidă de zile mari.

Au marcat: Mantea (2), respectiv Texe.

Cuplul Gh. Tașnadi — E. Boda (M. Ciuc) a arbitrat cu scăpări, ignorînd unele durități și apreciind greșit pozițiile de ofsaid.

AVÎNTUL MIERCUREA CIUC — DUNĂREA GALAȚI 6—5 (4—1, 1—1, 1—3)

AVÎNTUL: I. Boghian, L. Petraș, E. Siio (portari), T. Pop, L. Vakar, A. Tamaș, E. Andrei, S. Tarko, V. Sarosi (fundași), I. Bașa, A. Osvath, L. Jere, A. Bako, I. Szabo, G. Ciser, T. Mikloș, L. Ballo, P. Csedö, C. Burjan, K. Kraus, L. Derzsi (înaintași). Căpitanul echipei: **L. Bașa**, antrenori: **prof. L. Pușkaș, F. Sprentz.**

DUNĂREA: M. Stoiculescu, S. Radu, Gh. Huțanu, I. Romaniuc (portari), O. Corduban, I. Bălăneanu, L. Nuțu, D. Paraschiv, St. Rusu, I. Hincu (fundași), Gh. Tabarcea, T. Trăușan, S. Ciobotaru, D. Moroșan, A. Oleuici, C. Curelaru, I Doboș, A. Medișan, C. Nistor, Gh. Firică, Tr. Antenie (înaintași). Căpitanul echipei: **O. Corduban**; antrenori: **I. Tiron, St. Tomovici.**

Meci dramatic, de luptă acerbă, mai ales în partea lui finală. Au marcat: Csiser (2), I. Szabo, Bașa, Csedö, Jere, respectiv Trăușan (2), Corduban, Bălăneanu, Antinie.

Au arbitrat bine Gh. Mureșan și O. Barbu (București).

Traian IOANIȚESCU

Sportul în lume

ROMÂNIA VA GĂZDUI VIITORUL CONGRES AL L.I.H.G.

PRAGA, 23 (Agerpres). — **La Praga se desfășoară în prezent lucrările Comitetului directorial al Ligii internaționale de hochei pe gheață. Cu acest prilej, s-a anunțat că la turneul olimpic de hochei pe gheață s-au inscris 14 echipe: U.R.S.S., Cehoslovacia, Suedia, Finlanda, R. F. a Germaniei, Elveția, S.U.A., Polonia, Norvegia, Japonia, Iugoslavia, R.P.D. Coreeană, Coreea de sud și Franța. Echipele vor fi repartizate în două grupe (A și B), în urma unor jocuri preliminarii. S-a stabilit ca viitorul congres al forului să aibă loc anul viitor, între 27 iunie și 4 iulie, în România.**

DINAMOVIADA DE TIR

Rezultate excelente la armă liberă 60 f. culcat: Trajda (Gvardia Varșovia) 600 p și Gheorghe Sicorschi (Dinamo București) 599 p

PLSEN, 23 (prin telefon). — Aici au început întrecerile celei de a XIII-a ediții a Dinamoviadei la tir, competiție internațională la care participă echipele Dinamo București, Dinamo Moscova, Dynamo Berlin, Dozsa Budapesta, Gvardia Varșovia, Levski—Spartak Sofia și formația din țara gazdă, Ruda Hvezda Praga. Pe liniile de tragere sînt prezenți numeroși campioni europeni și mondiali. În prima zi s-a disputat proba de armă liberă calibru redus 60 focuri culcat seniori, care a fost cîștigată, cu maximum de puncte posibile, de către polonezul Trajda. Sportivul român, Gh. Sicorschi a avut o comportare foarte bună, clasîndu-se pe locul secund cu un punct mai puțin decît cîștigătorul (599). La pistol viteză, dinamovistul bucureștean, Marcel Roșca cu 592 p a ocupat locul trei, după un baraj cu cîștigătorul locului doi, sovieticul Alekin.

REZULTATE — armă liberă calibru redus 60 f. culcat seniori: **1. A. Trajda (Gvardia Varșovia) 600 (!) p. 2. Gh. Sicorschi (Dinamo București) 599 p**, rezultatele celorlalți dinamoviști bucureșteni: 6. M. Ferecatu 596 p... 11. Șt. Caban 595 p... 21. D. Vidrașcu 594 p... 33. E. Satala 589 p. **Pe echipe: 1. Gvardia 2382 p**, 2. Levski—Spartak 2381 p, 3. **Dinamo București 2379 p. Pistol viteză 60 f.: 1. V. Hurt (Ruda Hvezda Praga) 593 p, 2. I. Alekin (Dinamo Moscova) 592 p, 3. M. Roșca (Din. Buc.) 592 p**, 4. D. Iuga (Din. Buc.) 591 p... 9. I. Tripșa 589 p... 20. G. Maghiar 583 p... R. Vidrașcu 569 p. **Echipe: 1. Dinamo Moscova 2357 p**, 2. Gvardia 2349 p, 3. Ruda Hvezda 2345 p, 4. Dinamo București 2341 p. **Pușcă cu aer comprimat 40 f. juniori: 1. S. Raznikova (Dinamo Moscova) 379 p...** 4. Angela Tudorică 370 p... 7. Marina Vasiliu 366 p, 8. L. Stoian 362 p... 13. S. Cuc 354 p. Întrecerile continuă.

Octavian GOGA

FINALA „CUPEI DAVIS" A ȘI ÎNCEPUT...

(Urmare din pag. 1)

pe aproape toată gama procedeelor tehnice.

Puțin mai relaxat, ca totdeauna, mai înclinat spre arta jocului, Ilie a preferat marile subtilități și în acest prim contact cu racheta, după pauza sa de odihnă. Primul nostru tenisman este într-o dispoziție excelentă și ne-a oferit, cu lărghețe, cîteva mostre ale măiestriei sale excepționale.

Un amănunt prețios. S-a jucat în condiții apropiate celor din Challenge-roundul de la Charlotte: teren cu zgură tare și mingi, „Wilson"! Sînt mingile anunțate oficial pentru meciul S.U.A.—România și cîteva cutii vor fi uzate cu folos pe terenul de la Ștrand, în pregătirea echipierilor noștri.

Într-un scurt repaus, ne adresăm căpitanului de echipă, prof. Ștefan Georgescu, pentru lămuriri suplimentare. **„Vom continua pregătirile zilnic** — ne spune conducătorul nostru tehnic — **dimineața și după-amiaza. Pun multă bază în aceste antrenamente premergătoare, deși cele de la Charlotte, săptămîna viitoare, chiar pe terenul finalei, vor fi desigur mult mai utile. Zgura americană este cu totul altceva !..."**

Aceeași zgură — vom completa noi — pare să-l fi speriat chiar pe Cliff Richey, care miercuri, declara ziariștilor, în California, că nu acceptă să joace la Charlotte, considerînd că este absurd ca echipa S.U.A. să-și lase din mînă avantajul pe care l-a avut acum doi ani, cu românii, jucînd pe ciment. Ulterior, aflăm că Richey nu mai este selecționat !

Și mai sînt vești interesante, pe care le găsim în telex, revenind la redacție. Federația de tenis din S.U.A. propune un nou arbitru al finalei. Anume, pe celebrul specialist australian Harry Hopman. O veche cunoștință a jucătorilor noștri, un om apreciat în întreaga lume a tenisului. Este mai mult ca sigur că el va fi acceptat să conducă întîlnirea de la Charlotte.

Mai întoarcem o filă din calendar. Finala e aproape. De fapt, a și început...

FĂRĂ RICHEY!

NEW YORK, 23 (Agerpres). — **Federația americană de tenis a alcătuit echipa S.U.A. care va întîlni, între 8 și 10 octombrie, la Charlotte (Carolina de Nord), selecționata României în finala „Cupei Davis". Echipa este formată din Stan Smith, Clark Graebner, Frank Froehling și Erik Van Dillen. Rezerve sînt Jim Connors și R. Tanner. Căpitanul echipei americane, Ed. Turville, nu l-a reținut pe cunoscutul jucător Cliff Richey (Nr. 1 în clasamentul pe 1970).**

Corespondență specială din Budapesta

NUME CUNOSCUTE LA STARTUL C.M. DE PENTATLON MODERN

Cea de a 18-a ediție a campionatelor mondiale de pentatlon modern, se va desfășura, peste Ocean, în orașul San Antonio, care deși este mai puțin cunoscut, numără, totuși, peste un milion de locuitori. Gazda campionatelor fiind atît de îndepărtată o serie de țări au renunțat să mai ia parte la întrecerea celor mai buni pentatloniști ai lumii, deplasarea necesitînd cheltuieli foarte mari. Totuși, după cum anunță organizatorii, vor fi prezente la start 14 reprezentative cu echipe complete: Anglia, Austria, Australia, Elveția, Finlanda, Franța, Italia, Japonia, R.F. a Germaniei, Olanda, Suedia, Ungaria, U.R.S.S. și țara gazdă S.U.A.

ANDRS BALCZO se pregătește pentru un antrenament de cros.

Zilele trecute, în cadrul unei conferințe de presă, antrenorul lotului maghiar, *dr. Imre Nagy*, a făcut cunoscută componența echipei Ungariei. Din ea fac parte multiplul campion mondial și olimpic *Andras Balczo*, actualul deținător al titlului mondial *Peter Kelemen* și *Zsigmond Villany*, campionul mondial de juniori care a fost preferat lui *Pal Bako* (rămas rezervă) pentru a i se da prilejul rodării în condițiile unui concurs de maximă dificultate înaintea Jocurilor Olimpice de la München.

După cum se vede, trio-ul maghiar cuprinde nume binecunoscute în lumea acestei severe discipline sportive. Și acești sportivi pleacă la San Antonio deciși să onoreze, în continuare, prestigiul pe care și l-au făurit în ultimii 15 ani. Este de reținut că din 1954 încoace, pentatloniștii maghiari au cucerit de 7 ori titlul mondial pe echipe și că în palmaresul campionatelor lumii, ei figurează în total (echipe și individual) cu 14 victorii. Pe locurile următoare se situează Uniunea Sovietică — 12 titluri și Suedia — 8 titluri.

Printre principalii competitori la titlurile din acest an se vor afla din nou sportivii din Ungaria și U.R.S.S., desigur cei ai Statelor Unite, care beneficiază de „avantajul terenului" (în sensul că sportivii europeni vor suferi handicapul fusului orar și al climei, diferită mult în acest anotimp de cea existentă pe continentul nostru) și, probabil cei vest-germani care, la ultima ediție a competiției, au marcat o ascensiune valorică remarcabilă.

Echipa Ungariei va face deplasarea la sfîrșitul acestei luni — ca de altfel majoritatea formațiilor europene — pentru a avea timpul necesar aclimatizării și realizării unor antrenamente la fața locului.

KATALIN RUSZKAI
„Nepsport"—Budapesta

C.M. de haltere

KONIGIN (U.R.S.S.) LOCUL I LA „SEMIMIJLOCIE"

LIMA, 23 (Agerpres). — Campionatele mondiale de haltere au continuat la Lima cu desfășurarea întrecerilor de la categoria semimijlocie. Primul loc a revenit sportivului sovietic Vladimir Konigin cu 477,5 kg (160 plus 142,500, plus 175 kg). Pe locurile următoare s-au clasat Leif Jansen (Norvegia) — 467,500 kg și Anselmo Silvino (Italia) — 465 kg.

TURNEUL DE BASCHET DE LA PLOVDIV

SOFIA. — La Plovdiv a început un turneu feminin internațional de baschet, la care participă echipele Politehnica București, Spartak Leningrad, Vojvodina Novi Sad, Vicenza (Italia), Slovan Bratislava, KPV 69 Halle (R. D. Germană), Akademik Sofia și Marița Plovdiv.

În primele două partide disputate s-au înregistrat următoarele rezultate: Spartak Leningrad — Akademik Sofia 70—34 (39—17); Vojvodina Novi Sad — Vicenza 56—44 (29—22).

TELEX • TELEX • TELEX

Etapa a 7-a a turului ciclist al Franței pentru amatori („Tour de l'Avenir"), desfășurată pe ruta Digne—Briancon, a revenit rutierului francez **Regis Ovion** (campion mondial) cu un avans de peste 5 minute față de cel de-al doilea clasat. Ovion a fost cronometrat pe distanța de 190.500 km cu timpul de 5 h 38:28 (medie orară de 33,770 km), fiind urmat de olandezul Pustjens — la 5:05, francezul Duchemin — la 7:58 etc. Fostul lider al cursei, olandezul Fedor den Hertog, a pierdut în această etapă peste 13 minute. În clasamentul general individual, pe primul loc a trecut Ovion, secundat de den Hertog — la 6:41, Hava (Cehoslovacia) — la 12:41, Thalmann (Elveția) — la 13:57.

■

În cadrul turneului de tenis de la Los Angeles, jucătorul american Stan Smith (component al formației S.U.A. pentru „Cupa Davis") l-a învins cu 6—4, 6—4 pe neo-zeelandezul Onny Parun. Alte rezultate: Cooper (Anglia)—Olmedo (S.U.A.) 6—2, 6—2: Carmichael (Australia) — Bengtsson (Suedia) 6—4, 7—5: Alexander (Australia) — Pattison (R.S.A.) 6—4, 6—4, Taylor (Anglia) — Loyo Mayo (Mexic) 6—4, 6—1: Fillol (Chile) — Dent (Australia) 3—6, 6—3, 6—3; Richey (S.U.A) — Ryan (R.S.A.) 6—0, 6—1. În concursul feminin favoritele au obținut victorii scontate: Melville (Australia) — Appleby (S.U.A.) 6—4, 6—0; Hunt (Australia) — Ride (S.U.A.) 7—5, 6—2: Durr (Franța) — Tenny (S.U.A.) 6—3, 6—1: Dalton (Australia) — Austin (S.U.A.) 6—3, 6—1.

Întîlnirea de atletism, disputată la Wuppertal între selecționatele masculine ale R.F. a Germaniei și Finlandei, s-a încheiat cu scorul de 112,5—99,5 puncte în favoarea sportivilor vest-germani. Dintre rezultatele înregistrate se remarcă cele ale atleților vest-germani Hans Baumgartner — 8,05 m la săritura în lungime, Uwe Beyer — 73,12 m la aruncarea ciocanului, precum și cele ale sportivilor finlandezi Seppo Simola — 19,94 m la aruncarea greutății (nou record național), Hannu Siitonen — 83,14 m la aruncarea suliței și Markku Kukkoaha — 46,2 la 400 m plat.

■

Fostul campion mondial de box la cat. grea, Cassius Clay, a susținut la Lima, în fața unei asistențe record, un meci demonstrativ, pe durata a 10 reprize. El a luptat mai întîi contra americanului Alonzo Johnson, iar apoi l-a întîlnit pe peruvianul Guillermo de la Cruz. Clay a făcut o mare impresie, fiind îndelung aplaudat de spectatori.

■

Pe șoselele Canadei se desfășoară o cursă ciclistă internațională, la care participă numeroși rutieri europeni de valoare. Prima etapă a competiției, disputată între Montreal și Drummond Ville (141,600 km), a fost cîștigată de belgianul Roger de Vlaeminck, cronometrat în 3 h 00:42 (medie orară de 47,017 km). La o secundă a sosit un pluton masiv de cicliști din care făcea parte, printre alții, belgianul Reybroeck, francezii Jenet și Pingeon, olandezul Janssen, italianul Favaro.

CAMPIONATUL FEMININ DE HANDBAL

(Urmare din pag. 1)

sarului, a venit încet, dar sigur, din urmă și după ce și-a asigurat două goluri avans le-a ținut în șah pe textiliste. Un amănunt interesant: în min. 48, deși avea numai 4 jucătoare de cîmp, Voința Odorhei a reușit nu numai să nu primească gol, dar să și marcheze !

Au înscris: Mikloș 4, Magyari 3, Teglas 3 și Balint — pentru Voința Odorhei, Agoroaie 8, Șerban — pentru Textila Buhuși.

Au arbitrat: C. Burcă și D. Răcoveanu (București).

UNIVERSITATEA CLUJ — CONFECȚIA BUCUREȘTI 12—11 (5—5). Meci de mare tensiune, plin de durități (80 de faulturi, 3 jucătoare accidentate !), în care șansa a aparținut, pe rînd, ambelor formații. Studentele au condus cu 5—2 și au cîștigat, in extremis, în timp ce textilistele au avut avantaj de nenumărate ori (2—0, 7—5, 8—6, 10—8 și 11—9) dar au pierdut... Prima victorie în divizia A a Universității Cluj a fost realizată în min. 49 cînd, la 11—11, Vidu a primit o minge pe contraatac și a înscris spectaculos (după ce, cu un minut înainte Bearz — într-o situație similară — ratase).

Desigur, nu trebuie uitat că bucureștencele n-au putut beneficia în această partidă de cele mai bune jucătoare ale lor (Constanța Dumitru și Natalia Matache-Alexandrescu) fiind accidentate.

Au marcat: Vidu 5, Cociș 2, Bearz 2, Pepelea 2, Butan — pentru Universitatea Cluj, Serediuc 3, Bidiac 3, Adochiței 3, Dincă și Zamfirache — pentru Confecția București.

Au arbitrat: D. Gherghișan și C. Drăgan (Iași).

UNIVERSITATEA BUCUREȘTI-RULMENTUL BRAȘOV 22—9 (11—3). Brașovencele și-au dat repede seama că Universitatea nu este în „zi neagră" și că orice insistențe ar fi inutile. În aceste condiții și-au propus să facă un util antrenament. Retrăgîndu-și pentru unele perioade „piesele grele" (Nako și Oancea), Rulmentul a rulat rezervele și a verificat unele scheme de atac și apărare pe care, cu siguranță, le va pune în aplicare în meciul cu Universitatea Cluj. Campioanele, simțind că acum este momentul să-și rotunjească golaverajul, au insitat și... au marcat.

Au înscris: Arghir 6, Schramko 4, Scorțescu 3, Niță, 3, Dobirceanu 2, Furcoi 2, Iordache 2 — pentru Universitatea București, Prundaru 3, Serb 3, Căciulă 2, Șerban — pentru Rulmentul Brașov.

Au arbitrat: Otto Leikep (Sibiu) și C. Căpățînă (Buzău).

I.E.F.S. - RAPID BUCUREȘTI 9—8 (5—2). După isprava de miercuri a rapidistelor (le-au condus pe campioanele țării cu 7—3 la pauză), I.E.F.S., a început cu multă prudență (poate chiar cu prea multă) întîlnirea cu formația din Giulești. Timp de 8 minute mingea se plimbă în zadar între cele două porți. Abia apoi Băicoianu deschide scorul transformînd o aruncare de la 7 m. Atacurile încep să se întețească, dar se înscriu puține goluri fiindcă cei doi portari ai naționalei — Irina Climovschi (I.E.F.S.) și Maria Buzaș (Rapid) — își fac cu prisosință datoria. I.E.F.S. se desprinde totuși, valorificîndu-și diferența de valoare care o separă de adversară. În repriza a doua, feroviarele se apropie de studente (min. 28: 4—5; min. 45: 7—8; min. 49: 8—9 dar victoria nu le poate suride și este firesc să fie așa: cel mai bun trebuie să învingă !

Au marcat: Băicoianu 4, Bunea 2, Mohanu 2, Bota — pentru I.E.F.S., Gheorghe 4, Topîrlan 2, Ștefan 2 — pentru Rapid.

Au condus: M Marin și St. Șerban (București).

UNIVERSITATEA TIMIȘOARA — MUREȘUL TG. MUREȘ 13—5 (7—4). Atmosferă de derby la meciul dintre prima și a treia clasată în campionatul diviziei A. Speranțele specialiștilor, ale înfăcăratei galerii n-au fost infirmate. Partida a fost frumoasă, jocul celor două formații curat, cu acțiuni ingenioase și șuturi fulgerătoare la poartă. Fosta campioană a țării nu s-a lăsat intimidată de iureșul de început al mureșencelor (Rozalia Soș a marcat primul gol). Ea s-a îngrijit în continuare, să-i opună, excelentei Soș un blocaj cvasi-impenetrabil, și-a organizat jocul în atac și și-a pus, pe rînd, realizatoarele în poziții favorabile de șut. Așa se face că scorul a evoluat apoi numai în favoarea sa, în final detașarea (adică victoria) fiind clară, categorică. Din nou, timișorencele ne-au dovedit că în meciurile grele știu să se concentreze, să-și impună jocul, să-și afirme valoarea. Ce se întîmplă în partidele așa-zis ușoare ?

Au înscris: Popa 3, Neghină 3, Ibadula 2, Metzenrath 2, Hrivnak 2, Onofraș — pentru Universitatea, Soș 4, Szebeni — pentru Mureșul. Au arbitrat: V. Pelenghian și T. Curelea (București).

ASTAZI, ÎN SALA FLOREASCA

- **Ora 15: Rulmentul Brașov — Universitatea Cluj**
- **Ora 16,10: Textila Buhuși — Mureșul Tg. Mureș**
- **Ora 17,20: Rapid București — Voința Odorhei**
- **Ora 18,30: Universitatea București — I.E.F.S.**
- **Ora 19,40: Universitatea Timișoara — Confecția**

FOTBAL meridiane

În competițiile continentale

Nu a fost o miercure atît de bogată în evenimente fotbalistice internaționale ca și cea precedentă. Totuși, întîlnirile din preliminariile campionatului european și cîteva meciuri din cupele europene au polarizat iarăși atenția numeroșilor pasionați ai fotbalului. În afară de partida de la Helsinki, alte două jocuri s-au desfășurat în preliminariile C.E. La Moscova, echipa U.R.S.S. a dispus de cea a Irlandei de Nord, iar la Cracovia, Poloria a repurtat o victorie categorică (5—1) în fața reprezentativei Turciei. Iată cîteva amănunte de la întîlnirile de miercuri.

VICTORIE DIN PENALTY

Întîlnirea de la Moscova dintre reprezentativele U.R.S.S., și Irlandei de Nord s-a desfășurat sub semnul unei dispute deosebit de pasionante. Nord-irlandezii au cedat la mare luptă după ce au opus o rezistență neașteptată în tot cursul partidei. În prima repriză, gazdele au dominat copios, dar n-au putut înscrie decît un gol, din 11 m, prin Muntian în min. 43. În partea a doua a jocului, oaspeții au contraatacat puternic, dar n-au putut realiza egalarea care le-ar fi acordat șansa de a se menține în lupta pentru primul loc în clasament.

Singurul gol in meciul U.R.S.S. — Irlanda de Nord de la Moscova. Muntean execută impecabil lovitura de la 11 m fentîndu-l pe portarul nord-irlandez și echipa U.R.S.S. cîștigă cu 1—0. Telefoto: TASS-Agerpres

Clasamentul grupei a IV-a:

1. **U.R.S.S.**	4	4	0	0	12—3	8
2. **Spania**	3	2	0	1	6—2	4
3. **Irlanda de Nord**	4	2	0	2	8—4	4
4. **Cipru**	5	0	0	5	2—19	0

Viitoarele meciuri: **Irlanda de Nord-U.R.S.S.** (13.X), **Spania-U.R.S.S.** (27.X), **Irlanda de Nord-Spania** (10.XI) și **Spania-Cipru** (24.XI).

POLONEZII CANDIDEAZĂ LA PRIMUL LOC

După o repriză în care echipa Turciei s-a apărat foarte bine, în așa fel încît polonezii n-au marcat decît un gol (prin **Bula** — min. 32), la reluare, echipa Poloniei a jucat excelent, înscriind alte 4 puncte, prin **Lubanski** (min. 62, 73 și 90) **Gadocha** (min. 69). Oaspeții au redus scorul prin **Nihat** (min. 83). Așadar, întîlnirea a luat sfîrșit cu 5—1 (1—0) în favoarea echipei Poloniei, care prin această victorie se menține în lupta pentru primul loc împreună cu reprezentativa R. F. a Germaniei. Jocul de la Cracovia a fost condus de arbitrul Queudeville (Luxemburg).

Clasamentul grupei a VIII-a:

1. **R.F. a Germaniei**	4	3	1	0	7—1	7
2. **Polonia**	3	2	1	0	9—2	5
3. **Turcia**	4	1	1	2	4—10	3
4. **Albania**	5	0	1	4	2—9	1

De jucat: **Polonia-R.F.G.** (10.X), **Albania-Turcia** (14-XI), **R.F.G.-Polonia** (17-XI), **Turcia-Polonia** (5-XII).

● În meci de tineret, la Ankara: **Turcia-Polonia 0—0.**

ÎN CUPELE EUROPENE

În primul tur al Cupelor europene s-au mai desfășurat cîteva partide. În C.C.E. **Feijenoord Rotterdam** a dispus de Olympia Nikosia cu 9—0 (5—0), după ce în primul joc olandezii cîștigaseră cu 8—0. Ambele întîlniri au avut loc la Rotterdam. Cele mai multe goluri le-a marcat Israel (3 — din care două din 11 m.) **Milan** a învins pe Digenis Akritas (Cipru) cu 4—0, prin golurile înscrise de **Villa** (2), **Magherini** și **Golin.**

AUSTRIA SALZBURG ȘI-A AMÎNAT MECIURILE

Etapa a 6-a a campionatului austriac s-a soldat cu următoarele rezultate: Sturm Durisol-Austria Viena 3—1, Admira Wacker — Wacker Innsbruck 3—2, A.S.K. Linz — Rapid Viena 0—1, F. C. Vienna — Voest Linz 0—2, Simmering — A. K. Graz 2—1, Wiener Sport Club — Bischofshofen 2—0. Partida dintre echipele Austria Salzburg și Eisenstadt nu s-a disputat. În clasament, conduce Rapid Viena cu 10 p, urmată de Austria Viena — 9 p.

Formația Austria Salzburg, adversara echipei U. T. Arad în „Cupa U.E.F.A.", ocupă locul 6 cu 5 p (golaveraj 13—8), dar cu două jocuri mai puțin disputate. După cum se vede, ea și-a amînat partidele de campionat înaintea meciului retur cu U.T.A.

ULTIMUL MECI DIN „CUPA ORAȘELOR TÎRGURI"

Peste 50 000 de spectatori au urmărit la Barcelona meciul dintre echipele F.C. Barcelona și Leeds United. În joc a fost pusă „Cupa orașelor tîrguri", trofeu cîștigat în trecut de cele două formații. Forul european a decis ca, în urma acestui joc, cupa să intre definitiv în posesia echipei învingătoare. Au cîștigat fotbaliștii din Barcelona cu scorul de 2—1 (0—0) prin golurile marcate de **Duenas** (2) respectiv **Lorrimer.** Partida a fost condusă de arbitrul maghiar Istvan Zsolt. La sfîrșitul jocului, Stanley Rous, președintele F.I.F.A., a decernat trofeul echipei F.C. Barcelona.

TURNEUL MEXICANILOR ÎN EUROPA CONTINUĂ

Selecționata Mexicului a mai susținut o partidă, în Europa, de data aceasta cu echipa Iugoslaviei. Net superioare, gazdele au cîștigat cu 4—0 (2—0). S-a remarcat jocul excelent al lui Dragan Gealci ale cărui centrări și driblinguri au semănat panică în careul oaspeților. De altfel, golurile au fost marcate în asemenea situații de **Bukal**, (2), **Acimovici** și **Oblak.**

★

În continuarea turneului pe care-l întreprinde în Europa, reprezentativa Mexicului va juca mîine la Genova cu echipa Italiei.

MECI-TEST INTERESANT (PENTRU NOI) R.D. GERMANĂ—CEHOSLOVACIA, LA BERLIN

Mîine, au loc pe continentul nostru alte cîteva meciuri inter-țări printre care partida din cadrul campionatului european Ungaria-Bulgaria (la Budapesta) și întîlnirea amicală de la Berlin dintre viitoarele adversare ale fotbaliștilor români, R.D. Germană (în preliminariile C.M.) și Cehoslovacia (în preliminariile C.E.). Aceasta din urmă prezintă un interes deosebit mai ales din punctul de vedere al evoluției formației cehoslovace care face cu acest prilej un util test în vederea meciului cu România de la București. De altfel, antrenorul Kaciani a declarat în momentul cînd a sosit la Berlin că pregătirile lotului cehoslovac pentru întîlnirile din C.E. (cu Țara Galilor și România) au și început, iar în partida cu R.D. Germană se vor experimenta cîteva scheme tactice, urmînd a fi folosiți cîțiva jucători tineri, printre care **Tomanek** (mijlocaș) și **Nehoda** (înaintaș la Dukla Praga, în vîrstă de 19 ani). Iată de altfel, echipa probabilă anunțată de Kaciani: **Viktor-Dobias, Hrivniak, Desiatnik, Taborski-Polak, Hrdlicka (Tomanek) — Adamec, Nehoda, Capkovici, Szykora.**

După comportarea nesatisfăcătoare în partida cu Mexic, și formația R.D. Germane va suferi cîteva modificări. Iată echipa gazdelor: **Croy — Strempel, Bransch, Weise, Kurbjuweit, Irmscher, Kreisch, Körner, Streich, P. Ducke, Lowe.** Întîlnirea va fi condusă de arbitrul sovietic Ivanov.

Redacția și administrația: București, str. Vasile Conta nr. 16; telefoane: centrală 11.10.05, secția corespondenți 11.51.09, interurban 72 și 286; telex: sportrom buc. 180, Tiparul „I. P. Informația", București 40368

PROLETARI DIN TOATE ȚĂRILE, UNIȚI-VĂ!

Sportul

ZIAR AL CONSILIULUI NAȚIONAL PENTRU EDUCAȚIE FIZICĂ ȘI SPORT

ANUL XXVII — Nr. 6826 | 4 PAGINI 30 BANI | Sîmbătă 25 septembrie 1971

ACTIVITATEA SPORTIVĂ IN ATENȚIA EDILILOR DIN MUNICIPIUL BOTOȘANI

Interviu cu tovarășul CONSTANTIN IUREA, prim-secretar al Comitetului municipal Botoșani al P. C. R., primarul municipiului

În prefața la o culegere de studii monografice despre Botoșani, tovarășul **CONSTANTIN IUREA, prim-secretar al Comitetului municipal al P.C.R., primarul orașului**, afirma, printre altele : „...**In munca noastră pornim de la realități deja constituite și dătătoare de mari și îndreptățite speranțe, pornind de la ceea ce ne oferă forțele nesecate ale tradiției, dar, și mai mult încă, de la ceea ce ne oferă cunoașterea posibilităților contemporane, de la elanul și nesecatele perspective înfățișate de munca creatoare a muncitorimii și intelectualității botoșenene**".

Avînd ca punct de plecare multiplele posibilități de dezvoltare pe plan economic, social și cultural în acest oraș, care trăiește o nouă istorie, și cunoscînd interesul și sprijinul pe care-l acordă sportului organele de partid și de stat locale, l-am rugat pe tov. **Constantin Iurea** să ne răspundă la cîteva întrebări legate de realitatea și perspectivele sportului botoșenean.

— **Municipiul dv. cunoaște o viață nouă, dezvoltîndu-se din toate punctele de vedere. Firește, nici sportul nu face excepție. V-am ruga, tovarășe primar, ca să ne prezentați situația actuală a sportului botoșenean.**

— Activitatea sportivă este parte componentă, inseparabilă, a vieții spirituale a municipiului Botoșani. Ea a căpătat noi dimensiuni în ultimii ani și aceasta ca urmare a trei factori : creșterea puterii economice a orașului, sporirea interesului pentru sport și a dragostei tineretului față de meleagurile natale și, nu ca ultim factor, a conducerii mai competente a organizațiilor de partid, a organelor locale de stat, a organelor de

Emanuel FANTANEANU

(Continuare în pag a 2-a)

CAMPIONATELE NAȚIONALE DE TENIS ÎN PRAGUL FINALELOR

Ziua de ieri a „naționalelor" a început cu continuarea partidei întrerupte dintre Ion Santei și Sever Dron. Numai două ghemuri îi mai trebuiau lui Santei pentru victorie și el le-a obținut imediat, terminînd învingător la scorul de 7—5, 2—6, 6—2, 4- 6, 6—2. Campionul ediției de acum doi ani intră deci în semifinale, unde îl va întîlni pe actualul deținător al titlului, Petre Mărmureanu. Amintim că în cealaltă semifinală joacă Viorel Marcu cu Toma Ovici. Ambele întîlniri, ca și penultimele confruntări dintre candidatele la titlul feminin, sînt programate azi după amiază, la Progresul.

Au avansat și întrecerile din probele de dublu, dintre care cea a cuplurilor mixte ia sfîrșit astăzi. Din multitudinea de rezultate vom sublinia numai pe cele mai deosebite. Astfel, este de notat eliminarea fraților Marcu de către clujenii Komoroczy și Boldor (6—3, 6—4, 6—0). Apoi, valoarea crescîndă a tinerelor Virginia Ruzici și Mariana Simionescu, care au opus o dîrză rezistență cuplului de campioane Iudit Dibar Gohn — Agneta Kun (4—6, 6—3, 5—7). Neașteptat de lejer s-au impus Santei și Mureșan în semifinala cu Ovici-Hărădău : 6—2, 6—1, 6—2.

Iată și celelalte rezultate : DUBLU MASCULIN, sferturi de finală : Mărmureanu, Dron-Boaghe, Popovici 6—4, 6—3, 6—0 ; Ovici, Hărădău-Kerekes, Neacșu 6—3, 6—4 3—6, 6—2 ; Santei, Mureșan-Rusu, Navrotchi 6—3, 2—6, 6—0, 6—4. Semifinale : Mărmureanu, Dron-Komoroczy, Boldor 6—4, 6—4, 7—5. DUBLU FEMININ, turul I: Dibar Gohn, Kun — Bădin Mihai 6—2, 6—1; Ruzici, Simionescu-Rado, Butoi 6—2, 3—6, 6—4 ; M. Nunweiller, Balaj-Dumi-

Rd. V.

(Continuare în pag. a 4-a)

ELENA CEAMPELEA ȘI PETRE MIHAIUC

NOII CAMPIONI ABSOLUȚI DE GIMNASTICĂ AI ȚĂRII

CLUJ, 24 (prin telefon).

O dată cu consumarea exercițiilor liber alese au fost desemnați, vineri seara, campionii absoluți de gimnastică ai țării. Așa cum era de așteptat, și cum s-a conturat din desfășurarea impuselor, titlurile au revenit **Elenei Ceampelea (Dinamo București)** și lui **Petre Mihaiuc (Steaua)**. Dacă lui Mihaiuc i-a fost mai ușor să-și croiască drum spre primul loc, adversarii săi principali, Păunescu și Coșariu, mulțumindu-se, parcă, cu locurile 2 și 3, Elena Ceampelea în schimb a trebuit să lupte din răsputeri, timp de trei schimburi, cu propriile ei emoții și cu dorința de victorie a Alinei Goreac. Multă vreme situația s-a menținut egală, dar cîteva ezitări la bîrnă ale Alinei au scos-o, practic, din lupta pentru titlu, Ceampelea fiind virtuală campioană încă înainte de evoluția ei la sol. Campioana și-a onorat, însă, cu brio noul titlu cucerit, prezentînd la ultimul aparat o execuție de înaltă măiestrie cu care a obținut cea mai ridicată notă din concurs : 9,70 !

Iată primii clasați la individual compus — FEMININ : **1. Elena Ceampelea (Dinamo) 75,20 p, 2.** Alina Goreac (Dinamo) 72,90 p, 3. Rodica Sabău (Vagonul Arad) 71,80 p, 4. Olga Ștefan (Dinamo) 71,45 p, 5. Marcela Păunescu (Sc. sp. Craiova) 71,25 p, 6. Anca Grigoraș (Flacăra Or. Gh. Dej) 70,85 p ; MASCULIN : **1. P. Mihaiuc (Steaua) 109,45 p**, 2. Gh. Păunescu (Dinamo) 108,05 p, 3. V. Coșariu (Dinamo) 107,45 p, 4. M. Gheorghiu (Steaua) 105,35 p, 5. D. Grecu (Dinamo) 105,10 p, 6. Gh. Tohăneanu (Dinamo) 100,45 p.

Simbătă sînt programate finalele pe aparate.

C. M.

ECHIPA NAȚIONALĂ DE FOTBAL POATE AVEA O TOAMNĂ RODNICĂ, ÎNAINTÎND CU SERIOZITATE PE DRUMUL ÎNCEPUT LA HELSINKI

Nasman s-a bîlbîit, Iordănescu a fost atent și... 1—0

Echipa națională s-a întors, noaptea trîziu, pe la ora două, și aeroportul era pustiu, dar un mic pîlc de oameni tot se găsea acolo. Printre alții venise președintele federației, tov. Mircea Angelescu, iar băieții s-au bucurat văzînd că realizarea lor a fost atît de prețuită încît oficialitățile federației, ale cîtorva cluburi și cîțiva prieteni au renunțat la o noapte de somn ca să-i întîmpine. Deci, totul a fost și s-a terminat cum trebuia, astfel că meciul cu Finlanda a adus echipei noastre naționale și un capital afectiv, care ne va prinde bine și imediat și mai trîziu.

Ne-am bucurat de acest rezultat pentru că ne menținem în postura de favoriți ai grupei, pentru că avem măcar o echipă națională dacă nu avem formații de club care să sperie Europa. Ne-am bucurat, deoarece acești puțini jucători de valoare — majoritatea dintre ei — dacă îi cunoști ca fotbaliști începi să-i iubești ca oameni (de regulă, cu ani în urmă, preferai să-i vezi pe teren, dar să nu știi nimic despre ei) S-au bucurat și cei mai sceptici dintre noi. O dovedește faptul că lui Fănuș Neagu i-au ieșit

Romulus BALABAN

(Continuare în pag a 3-a)

AZI, ÎN DIVIZIA A

Etapa a 5-a a diviziei A de fotbal debutează azi, prin meciurile Dinamo — Universitatea Craiova și Jiul — U.T.A.

Citiți, în pagina a 3-a a ziarului nostru, ultimele vești de la pregătirile celor 16 divizionare A și avancronica etapei.

A INCEPUT „CUPA CARPAȚI" LA VOLEI

BRAȘOV, 24 (prin telefon, de la corespondentul nostru C. GRUIA) În localitate au început întrecerile celei de-a 13-a ediții a „Cupei Carpați" la volei. Iată primele rezultate : I.E.F.S. — Viitorul Bacău 3—0 (3, 8, 6) ; Steaua — Tractorul Brașov 3—1 (

„EUROPENELE" DE VOLEI

UN PRIM OBSTACOL TRECUT CU BINE, DAR...

TORINO, 24 (prin telefon, de la trimisul nostru special).

Așadar derbyul seriei torineze a campionatului european masculin de volei s-a încheiat cu un succes la limită al voleibaliștilor români în fața celor italieni (3—2), după două ore și 20 de minute de joc de factură tehnică medie, asupra căruia miza și-a pus amprenta. Trebuie să subliniem că, ab initio, această întîlnire era deschisă oricărui rezultat, nu atît datorită unei valori apropiate a echipelor (formația noastră fiind totuși superioară), cît datorită echilibrului creat prin privilegiul de gazdă al „squadrei azzurra", prin acomodarea perfectă a jucătorilor săi cu terenul (în care nici una dintre celelalte participante la această serie nu a avut în ajun acces pentru antrenament), prin aportul psihologic pe care publicul îl putea avea și pe care organizatorii sperau chiar mai mult decît în posibilitățile reale ale echipei lor.

Jucătorii noștri nu s-au pierdut însă cu firea, și într-un prim set cu bun randament în toate compartimentele, au diminuat avîntul gazdelor, cîștigînd categoric: **15—7.** Dar, în setul următor ei au intrat prea încrezători — și, aflați într-un moment de descumpănire, ei nu și-au mai putut reveni, situație agravată și de încercările antrenorilor de a o remedia prin înlocuiri. Spre stupoarea noastră, se pierde setul la diferență: 8—15. Acțiunile nu mai au claritate, ridicătorii (Stamate, Oros, Cristian Ion) nu izbutesc să dea cursivitate jocului, iar căpitanul formației, Schreiber, greșește exasperant de mult la fileu, reabilitîndu-se numai în linia a doua. Greul atacului — surprinzător de stîngaci în acest joc — a rămas pe umerii lui **Udișteanu** (cel mai bun jucător în tot timpul partidei) pe care din cînd în cînd l-a sprijinit și **Bartha**. Aceasta n-a fost însă suficient. După ce cîștigăm, nu fără emoții, setul III (în care italienii au imputat pe nedrept arbitrului că ar fi adăugat două puncte

Aurelian BREBEANU

(Continuare în pag. a 4-a)

Aseară tîrziu, la Torino : ROMANIA — GRECIA (masculin) : 3—0 (3, 10, 13), iar la Reggio Emilia : ROMÂNIA — R.D.G. (feminin) : 2—3 (—7, 8, 10, —13, —13).

REZULTATELE PRIMEI ZILE :

MASCULIN : **seria B :** Israel-Turcia 3—0, Cehoslovacia-Scoția 3—0, **seria C:** Danemarca-Polonia 0—3, Franța-Olanda 2—3, **seria D:** Suedia-R.D.G 0—3, Bulgaria-Elveția 3—0, **seria E: România-Italia 3—2**, Finlanda-Grecia 3—0, **seria F :** Iugoslavia-R.F.G. 3—0, Ungaria-Austria 3—0.

FEMININ : seria A : U.R.S.S.-Suedia 3—0, **seria B:** Italia-Austria 3—0, **seria C :** Franța-R.F.G. 2—3, **seria D :** R.D.G.-Iugoslavia 3—0, **seria E :** Ungaria-Israel 3—0, **seria F :** Danemarca-Olanda 0—3.

Campionatul feminin de handbal

UNIVERSITATEA BUCUREȘTI ȘI-A LUAT REVANȘA : 12-11 CU I.E.F.S.

Ieri seară a luat sfîrșit în sala Floreasca primul turneu al campionatului feminin de handbal, divizia A. In meciul derbi Universitatea București a întrecut I.E.F.S., luîndu-și astfel o binemeritată revanșă In clasamentul campionatului, după 9 etape, se află în frunte UNIVERSITATEA TIMIȘOARA cu 16 puncte, urmată de Universitatea București 15, I.E.F.S. 12, Mureșul Tg. Mureș 11, Textila Buhuși 9 etc.

RULMENTUL BRAȘOV-UNIVERSITATEA CLUJ 17—13 (10—4). Universitatea a fost o pradă ușoară pentru experimentata formație din Brașov, care de la meci la meci este mai omogenă, mai eficace. Handbalistele de la Rulmentul și-au deconcertat adversarele prin viteza debordantă a acțiunilor, prin forța și plasamentul dibaci al șuturilor. Adesea, studentele au apelat la mijloace în afara regulamentului pentru a opri iureșul adversarelor. Formația lui Nako a condus cu 13—6, 15—7, 16—9 și

Hristache NAUM

(Continuare în pag. a 4-a)

Ședința Biroului F. R. Fotbal

DUMITRU, NEAGU, VIGU, TĂTARU ȘI C. ȘTEFAN AU PRIMIT TITLUL DE MAESTRU AL SPORTULUI

În ședința de aseară a Biroului Federației române de fotbal au fost luate următoarele hotărîri :

● Jucătorilor **Ion Dumitru** (Rapid), **Alexandru Neagu** (Rapid), **Iosif Vigu** (Steaua), **Gheorghe Tătaru** (Steaua) și **C. Ștefan** (Dinamo) li s-a acordat **titlul de maestru al sportului.** Distincțiile le vor fi înmînate într-un cadru festiv, pe terenul de joc.

● S-a luat în discuție situația angajării antrenorilor la echipele de divizia B. S-a acordat echipelor ca ultim termen data de 15 octombrie, după care, în caz de neangajare a unui antrenor cu normă întreagă, nu vor mai fi programate

● Au fost respinse memoriile înaintate de asociațiile sportive Metalul Tîrgoviște, Progresul Brăila, Textila Buhuși și Rulmentul Bîrlad asupra hotărîrilor Comisiei centrale de competiții și disciplină.

● A fost aprobată scoaterea din lotul de tineret, pe o perioadă de șase luni, a jucătorilor Cristache (Steaua) și Pîrvu (Universitatea Craiova) — pentru acte de indisciplină

● S-a aprobat ca jocurile să fie transmise la televiziune, începînd de la ora 14.00, ridicîndu-se restricția ca partidele respective să fie transmise cu două ore și jumătate mai trîziu decît ora oficială. Vor fi transmise la televiziune cele mai importante meciuri în nocturnă, de la București și Constanța.

● Au fost stabilite măsurile pentru pregătirea în continuare a lotului olimpic.

Pugiliștii francezi la sosirea în Capitală.

ASTĂ-SEARĂ, LA REȘIȚA, MECIUL DE BOX ROMÂNIA—FRANȚA

Ieri după amiază, a sosit la București reprezentativa de box a Franței pentru meciul cu selecționata țării noastre, ce se dispută la Reșița. Delegația condusă de dl. Jacques Taillois, care, în afara celor 11 boxeri, are în componența sa pe antrenorii Pierre Dupain, Salvator Vangi și arbitrii André Bernier, Jacques Gombault, și-a continuat drumul spre locul unde, astă-seară, se va disputa întrecerea.

Din delegație lipsește cunoscutul cocoș **Aldo Cosentino**, care s-a căsătorit de curînd, motiv pentru care și-a luat o scurtă vacanță. Funcția de căpitan de echipă a fost încredințată recentului cîștigător al turneului de la München, **Rabah Khaloufi.**

Pentru partida de la Reșița, cei doi antrenori francezi vor alinia următoarea formație : **José Leroy** (semimuscă), **Fabah Khaloufi** (muscă), **Onesime Domingo** (cocoș), **Alain Lain** (pană), **Jean-Marie Cotinaut** (semiușoară), **Pierre Petit** (ușoară), **Serge Dupuis** (semimijlocie), **Marcel Giordanella** (mijlocie mică), **Michel Jeanbaptiste** (mijlocie), **Henri Moreau** (semigrea) și **Claude Grandualle**t (grea).

Antrenorii lotului român **s-au stabilit** asupra următorilor pugiliști pentru meciul de astă-seară : **Remus Cosma, Dinu Condurat, Marian Lazăr, Simion Cutov, Gheorghe Ciochină, Valeriu Prodan, Gheorghe Ene, Ștefan Florea, Ion Petrea, Mișu Banu** și **Ilie Dascălu.**

ECHIPAJE DIN OPT ȚĂRI LA STARTUL REGATEI SNAGOV

Astăzi, canotoare din opt țări vor lua startul în **Regata internațională Snagov.** Concursul, care începe de la ora 9, programează întreceri la următoarele cinci probe clasice: **schif 4+1 rame, simplu, 4+1 visle, dublu** și **schif 8+1.** La această interesantă confruntare nautică, ultima din actualul sezon, participă echipaje aparținînd diferitelor cluburi din **Bulgaria, Polonia, Franța, Belgia, R.S.S. Ucraineană, Cehoslovacia, R.F. a Germaniei, România.**

Concomitent cu disputele din cadrul Regatei internaționale, pe pista veche a lacului Snagov, se vor desfășura și cursele contînd pentru **„Cupa Clubului nautic universitar București".** Reuniunea este rezervată schifiștelor și schifiștilor, reprezentanți ai unor puternice secții nautice din **Cehoslovacia, Polonia** și **România.**

AU LUAT SFÎRȘIT ÎNTRECERILE PARAȘUTIȘTILOR

ILIE NEAGU ȘI EVA BALOGH—CÎȘTIGĂTORI

Cea de a treia probă a campionatelor, așa cum era de așteptat, a fost dominată de către componenții lotului național. Punctajele obținute atît de către cele două echipe masculine, cît și recordul național (în curs de omologare), stabilit de echipa feminină confirmă buna pregătire efectuată sub conducerea antrenorului Ion Roșu.

Ilie Neagu, noul deținător al titlului, cu 3 aterizări consecutive pe punctul zero, a reușit o excelentă performanță, egalînd recordul mondial.

Rezultatele obținute de primii clasați în probele individuale — recordurile mondiale egalate la proba de aterizare la punct fix, precum și timpii excelenți și execuția corectă în cadrul probei de acrobație — ne dau certitudinea unui reviriment, după lunga perioadă de regres a parașutismului nostru.

În acest context, duelul **Ilie Neagu — Ionel Iordănescu**, soldat în acest an cu victoria primului, iar la fete dintre **Eva Balogh** și **Florica Uță** (trașat în favoarea primei, în urma rezultatului realizat în proba de punct fix) promit și, în același timp, obligă pe mai departe, avînd în vedere participarea la viitorul campionat mondial.

REZULTATE TEHNICE: În proba a III-a (3 manșe) **masculin : 1.** Lotul național I (I. Neagu St. Niță, Fl. Todoran, V. Stan) 1.17, 2. Lotul național II (I. Bucurescu, V. Mihanciu, V. Frank, N. Bucurenciu) 1.69, 3. Aeroclubul Aurel Vlaicu București (E. Dumitrașcu, D. Zamfirescu, M. Mănescu, V. Rednic) 2.35, **Feminin : Lotul național (Maria Sasu,** Florica Uță, Eva Balogh, Victoria Longhin) 0,44 — **record național.**

CLASAMENT GENERAL : INDIVIDUAL (după 2 probe) ; **masculin :** 1. Ilie Neagu 4,46, 2. Ionel Iordănescu 4,71, 3. Ștefan Niță 5.61 ; **feminin :** 1. Eva Balogh 5,87, 2. Maria Sasu 6,78, 3. Florica Uță 7,17. PE JUDEȚE:

Eva Balogh, *una dintre tinerele speranțe ale parașutismului nostru.*
Fotografii de ST. CIOTLOȘ

1. Județul Brașov (Tr. Surariu, C. Limbășeanu, E. Bulgărașu, V. Popescu Irma Toth) 10,57, 2. Județul Iași (I. Lungu, M. Moisei, S. Ancuța, N. Vidraru, Elena Pușcașu) 11.13, 3. Județul Ploiești (Gh. Iliescu, A. Caracuda N Podeanu V. Dragnea, Maria Mihai) 11,21.

Dinu COSTESCU

BAZA MATERIALĂ A SPORTULUI — UN BUN OBȘTESC

Cînd vizitezi o unitate de muncă sau, să zicem, o școală, primul aspect care-ți atrage atenția este ordinea (sau lipsa de ordine), organizarea activității fiecărui resort în parte, într-un cuvînt mecanismul acela care funcționează ca un ceasornic și care — de ce nu ? — și el poate purta „marca fabricii". Ne-am obișnuit și ne place să evidențiem, pe bună dreptate, eforturile oamenilor care îngrijesc bunurile obștei ca și pe cele personale. Condeiul ne zboară pe coala albă, cu bucurie, aducînd la cunoștința opiniei noastre publice, și nu numai a noastră, faptele tinerilor sportivi de pe aceste meleaguri, nu numai în luptă cu elita sportului din lume, dar și în bătălia pentru îmbogățirea bazei materiale a sportului românesc de masă și de performanță. Ajutorul statului nostru socialist este incontestabil, în această privință. Amintind doar cîteva din obiectivele date în ultimul timp în folosință (sălile de sport din Galați și Timișoara, Palatul de iarnă de la Miercurea Ciuc, stadionul de atletism din Cimpulung Muscel, bazinul olimpic acoperit de la Făgăraș și cel descoperit de la Galați), nu facem decît să subliniem eforturile depuse de stat, prin investirea de fonduri importante, pentru dezvoltarea bazei materiale a sportului nostru.

TINERII, PROPRIETARII BAZELOR SPORTIVE

Șantierele sportive mai mici sau mai mari, sînt o prezență tot mai vie în peisajul orașelor și satelor de la noi. Cantitativ, bazele noastre sportive satisfac într-o bună măsură dorința de mișcare a omului, de relaxare după o zi de muncă. Se pune, însă, tot mai mult accentul — și nu fără temei — pe atenta lor îngrijire și conservare, ele fiind un bun obștesc de care trebuie să profite toți cei ce și-au adus contribuția la amenajarea lor. Avem numeroase exemple care atestă grija pentru păstrarea avutului obștesc, de către tinerii sportivi. Stadionul asociației Flacăra roșie București, de pildă, pentru construcția căruia tinerii din întreprinderea cu același nume au prestat un mare volum de muncă patriotică, poate corespunde oricăror exigențe. Regazonat anul acesta, terenul de fotbal este solicitat deseori de echipele Dinamo și Steaua pentru jocuri școală. Tribunele și

Cornel ROMAN

(Continuare în pag a 2-a)

POLITEHNICA—MAYDA BARCELONA, ÎN PRIMUL TUR AL „C.C.E." LA TENIS DE MASĂ MASCULIN

După cum s-a mai anunțat, în primul meci al „C.C.E." la tenis de masă, formația masculină **Politehnica București** va întîlni echipa spaniolă Mayda Barcelona. Cele două cluburi au căzut de acord asupra datei de desfășurare a partidei : miercuri 6 octombrie, la București.

ȘAH

TURNEUL DE LA VARNA —

O PROMISIUNE ȘI O OBLIGAȚIE PENTRU VIITOR

Scurt dialog cu marele maestru internațional FLORIN GHEORGHIU

După o absență de 50 de zile, Florin Gheorghiu s-a înapoiat, joi, acasă. Potrivit obiceiului, prima vizită a făcut-o la redacție, furnizîndu-ne amănunte asupra călătoriei sale, pe care nu le-am putut afla din cauza distanțelor și a dezinteresului cu care tratează șahul marile agenții de presă.

Am început, astfel, dialogul nostru :

— Mai întîi, povestiți-ne despre participarea la campionatele „open" ale S.U.A.

— Este partea cea mai neplăcută a călătoriei mele. La Ventura (California), stațiune climatericâ așezată la vreo 60 kilometri de Los Angeles, m-am clasat prost. În general, nu agreez turneele „open", desfășurate după sistem elvețian, pentru că sînt scurte, se joacă într-un ritm foarte rapid (50 de mutări în 2 ore și jumătate), iar o singură înfringere te poate arunca din... paradis în infern. Cum mi s-a întîmplat mie. Am început concursul cu 7 puncte din 8, dar în runda a 9-a am pierdut, din cauza crizei de timp, o poziție net cîștigată la Browne și m-am pomenit eliminat din cursa pentru primul loc. Turneul a fost cîștigat de Browne și Evans, cu 10 puncte din 12. Eu am făcut doar 8½. Dar, calitatea partidelor jucate la Ventura mi-a dat certitudinea că mă aflu în formă și turneul următor, cel de la Varna, avea s-o confirme.

— Ce forță a avut competiția de la Nisipurile de Aur ?

— Ridicată. Media coeficientului ELO a participanților era de 2450 puncte. Au fost prezenți 6 mari maeștri, 6 maeștri internaționali și 4 maeștri. Pentru norma de mare maestru erau necesare 10 puncte, iar pentru cea de maestru internațional 7½.

— Din relatările sumare ale telegramelor de presă am înțeles că lupta în turneu s-a redus la o cursă între dumneavoastră și marele maestru sovietic Vasiukov.

— A fost exact așa. Eu am plecat ca din pușcă, făcînd 7 puncte din 9 partide și 10 din 13. Îmi confirmasem titlul de mare maestru cu două runde înainte de sfîrșit. Momentul crucial al turneului s-a produs în runda a XIV-a, penultima. Vasiukov juca cu Radulov și a fost pierdut din deschidere, eu aveam o poziție egală cu Smejkal. Șahistul sovietic mă conducea cu o jumătate de punct. Dacă acceptam remiza propusă de adversarul meu, terminam la egalitate pe primul loc cu Vasiukov. Dar, m-am lăcomit. După ce concurentul meu cedase la Radulov, am forțat poziția într-un mod nebunesc și... am pierdut ! În ultima rundă, avînd negrele la Vasiukov, n-am putut face nimic mai mult decît o remiză.

— Oricum, rezultatul tehnic este bun. Dar, cum vă mulțumește calitatea partidelor susținute ?

— Am jucat partide bune. Cu albele, am făcut un scor record : 6 puncte din 7 ! În plus, am încercat cu succes cîteva scheme noi în deschidere, pe care nu avusesem prilejul să le verific practic și pe care le pregătesc pentru marele turneu de la Moscova, „Memorialul Alehin".

— Cum priviți această nouă întrecere care vă așteaptă ?

— În primul rînd, mă simt profund onorat de invitația care mi s-a făcut de a juca într-o asemenea companie de elită. Din cîte sînt informat, în capitala sovietică se va desfășura un turneu exclusiv de mari maeștri, în frunte cu campionul mondial Boris Spasski. Voi face toate eforturile să mă comport la înălțimea competiției" — a spus, în încheiere, marele maestru Florin Gheorghiu.

Valeriu CHIOSE

judo

Azi și mîine, în sala Floreasca

ROMÂNIA — CEHOSLOVACIA (TINERET)

Sala Floreasca din Capitală găzduiește azi și mîine două interesante reuniuni de judo, la care participă echipele de tineret ale **României** și **Cehoslovaciei**. Iată față în față cele două formații, care azi după-amiază, la ora 17, se vor alinia pe patrulaterul de concurs : cat. 63 kg. : **M. Vrba** (C) — **L. Moldovan** (R), 70 kg : **O. Swaczcyna** — **I. Petrov** ; 80 kg : **S. Trebaticky** — **Al. Toth** ; 93 kg : **J. Siptak** — **I. Lazăr** ; +93 kg : **K. Lacina** (vicecampion european la juniori) — **I. Buzic**.

În cele două reuniuni va evolua și reprezentativa română de juniori, care va întîlni aceeași formație de tineret a Cehoslovaciei. Arbitrii meciurilor : **Vl. Lorenz** (Cehoslovacia), **L. Vasilescu, V. Tosun** și **M. Platon** (România).

ATLETISM

JUNIORII ROMÂNI AU STABILIT

5 NOI RECORDURI ÎN „CUPA NIKE"

Recent, sub denumirea de Cupa de juniori „Nike" a țărilor socialiste, s-a desfășurat la Varșovia, prima ediție a competiției asemănătoare întru totul Cupei Europei de seniori.

Competiția, bine organizată, a fost handicapată de condițiile atmosferice deosebit de grele (vînt din față la sprint între 1—3 m/s, frig pătrunzător și continuu (8° ziua, 2° noaptea), burniță, care au influențat evident rezultatele. Cu toate acestea performanțele au fost de mare valoare. Concursurile au fost dominate de duelul celor două echipe (RDG și URSS) a căror valoare este superioară, fără exagerare, multor formații de seniori din Europa. Disputa dintre ele s-a soldat cu o surpriză, în sensul că URSS beneficiind de descalificarea cîștigătorului la 400 m băieți (un atlet din RDG) a cucerit primul loc pe echipe.

Rezultatele individuale au fost de cel mai înalt nivel, multe superioare campionatelor europene de juniori. Să enumerăm numai cîteva : 14.1 110 m garduri, 18,96 greutate, 7.74 lungime, 47,5 400 m, 74,54 sulită, 43:31,2 10 km. marș, 14:16,4 la 5000 m, 56,24 disc la băieți și 13,7 100 m garduri, 15,85 greutate 45,7 4x100 m și 3:39.8 4x400 m, 1,76 înălțime la fete.

În acest cadru valoric au concurat juniorii noștri. Evoluția lor generală este bună dacă vom preciza că 5 au realizat recorduri republicane, 2 au obținut victorii, și alți 16 au obținut cele mai bune rezultate sau rezultate apropiate de recordul lor. Să precizăm recordmanii : Juniori I : decatlon 7130 puncte Radu Gavrilaș, 5000 m 14:44,4 Florea Șandru, 4x400 m fete 3:46,8 (Ticu, Tărîțe, Sălăjean, Leau) ; Juniori II : 400 m Liliana Leau 55,8 ; 10 km marș : Ștefan Ioniță 46:11,4.

Dintre acestea se detașează Gavrilaș învingător nescontat în fața unor adversari din R.D.G. și U.R.S.S. cu rezultate anterioare superioare. Gavrilaș, junior și în 1972, poate ataca cu succes recordul mondial de juniori (7615 puncte). În continuu progres și pe linia unor evoluții bune, Sandru a mai coborît o barieră și se anunță ca un viitor senior de nădejde pentru aceste probe atît de deficitare la noi. Cei doi juniori mici, Ioniță și Leau au realizat recorduri pentru categoria lor de virstă. În ceea ce o privește pe Leau trebuie să precizăm că ne aflăm în fața unui talent deosebit care, îndrumat cu grijă, competență și răbdare (ca și pînă acum de altfel) poate realiza performanțe foarte mari. În ștafetă alergînd în ultimul schimb, a realizat după o cursă senzațională 54,6 !

Dintre ceilalți juniori o mențione pentru Sandu Mitrofan, învingător surprinzător la 200 în fața sprinterilor polonezi, sovietici și germani. În plus, el a probat posibilități certe pentru 400 m, în ștafetă realizînd 47,3. Comportări bune cu rezultate apreciabile au mai avut Eva Zörgö, Marta Szatmari, Cornel Anton, Liviu David, Ion Măglașu și alții.

Specialiștii străini (Paduch — Polonia, Ianovski — Polonia, Szabo — Ungaria) au avut aprecieri elogioase la adresa juniorilor noștri atît pentru evoluția lor generală cît și pentru locul 4 ocupat pe națiuni, în special clasarea în fața echipei Ungariei, ceea ce confirmă victoria obținută și considerată atunci de unii o surpriză. Clasamentul pe națiuni întocmit după același mod ca și în Cupa Europei este : 1. U.R.S.S. 169; 2. R.D.G. 165,5; 3. Polonia 118 ; 4. ROMÂNIA 93 ; 5. Bulgaria 92 ; 6. Ungaria 91,5.

De asemenea competiția ne-a arătat căile și direcțiile de urmărit în impulsionarea pregătirii și valorificării calităților unor atleți care nu au corespuns (Vulescu, Iordan, Ionescu Costel, Holub, Cătineanu, Constantin).

N. MIHAIL

CONSTANTIN STAICU campion la 20 km marș

Pe autostrada București — Pitești a avut loc cursa de 20 km marș, contînd pentru campionatul republican. Întrecerea a dat cîștig de cauză mărșăluitorului **C-tin Staicu**, campionul balcanic al probei, și formației clubului **Steaua**, învingătoare neașteptată. Clasamentul : 1. **C-tin Staicu** (P.T.T.) 1.33:37,4, 2. I. Găsitu (Steaua) 1.34:18,6, 3. R. Csunderlik (D) 1.34:34,2. 4. C. Stan (Steaua) 1.35:18,8. 5. M. Perșinaru (PTT) 1.35:36,0, 6. S. Rascu (D) 1.36:11,0, 7. V. Schuch (D) 1.36:40,0. 8. C. Enache (D) 1.37:26,6, 9. N. Rinceanu (Rapid) 1.38:52,2. 10. M. Geacoi (Steaua) 1.39:02,4 etc. (au abandonat doi dintre favoriții cursei N. Maxim și V. Ilie). Echipe : 1. **Steaua 8 p.** 2. Dinamo II 13 p. 3. Dinamo III 27 p. 4. PTT II 30 p. **(D. P.)**

SLALOM NAUTIC

Slalomul nautic tinde să devină unul din sporturile cu o mare aderență în rîndul tineretului.

Zilele trecute, la Arad, a avut loc cea de a III-a ediție a „Cupei F.R.K.C." La întrecerri au participat sportivi de la Mureșul și Voința Tg. Mureș, U.T.A. și Voința Arad, Olimpia Satu Mare. Evoluînd excelent, sportivii de la Olimpia Satu Mare au dominat competiția, reușind în majoritatea probelor, să se claseze pe primele locuri. **REZULTATE : K 1 (b)** 1. I. Kardos (Olimpia), 2. Fr. Gyugyei (Olimpia), 3. I. Asztalnok (Olimpia) ; **C 2**, 1. I. Karos — I. Asztalnok (Olimpia), 2. P. Mezei — D. Crișan (Olimpia), 3. I. Geng — T. Papp (Olimpia) ; **K 1 (f)** 1. Dora Mihaica (Olimpia). 2. Ildiko Fazekas (Olimpia), 3. Ilona Achim (Olimpia) ; **C 2 mixt** 1. Ilona Achim — I. Asztalnok (Olimpia), 2. Dora Mihaica — D. Crișan (Olimpia), 3. Ildico Fazekas — P. Mezei (Olimpia) : **K (b) echipe : 1.** Olimpia Satu Mare ; **C 2 echipe**, 1. Olimpia Satu Mare 641 p. 2. Olimpia II Satu Mare 780 p. 3. Voința Tg. Mureș 1138 p.

Întrecerile au fost urmărite de un numeros public care a aplaudat cu deosebită căldură evoluția spectaculoasă a sportivilor și sportivelor.

GIMNASTICA

După executarea impuselor

MAEȘTRII AU RĂMAS DATORI...

Finalele din acest an ale campionatelor naționale ale maeștrilor ne-au oferit, așadar, prilejul să facem cunoștință cu noile exerciții impuse. Sînt exercițiile ce vor figura în programul tuturor marilor întreceri din următorii patru ani, între care figurează, de pildă, Jocurile Olimpice de la München și campionatele mondiale de la Varna. Exercițiile pentru băieți au fost primite — ca și în anii precedenți — de la federația internațională de gimnastică, iar cele pentru fete — aplicîndu-se noua prevedere a F.I.G. — au fost elaborate de specialistele din țara noastră pe baza recomandărilor forului internațional.

Nu este în intenția noastră de a comenta exercițiile ca atare. Ne interesează modul cum au fost ele însușite, interpretarea pe care le-au dat-o gimnaștii, prezentarea generală a sportivelor și sportivilor cu această parte a viitorului lor program de concurs, care nu este, din păcate, cea mai ușoară. După cum se știe, de exercițiile impuse depinde, de cele mai multe ori, soarta titlurilor olimpice și mondiale, iar marii campioni ai gimnasticii au executat întotdeauna impecabil programul impus.

Încercăm să caracterizăm, să dăm un calificativ nivelului la care s-au prezentat finaliștii la Cluj și ne dăm seama prea bine cît e de mare dificultatea ca, printr-un singur cuvînt, să apreciezi munca și rezultatele a 35 de sportivi. Poate că unii dintre ei s-au prezentat bine, alții satisfăcător, alții slab. Dar, toate aceste calificative la ce le raportăm, oare ? S-ar putea spune, de pildă, că nivelul de ansamblu al primei zile a fost satisfăcător, dat fiind că e vorba de primul concurs cu exerciții impuse pentru gimnaștii noștri. Dar, cum mai rezistă, oare, acest „satisfăcător" de vreme ce în alte țări asemenea „prime concursuri" au avut loc acum cîteva luni ? Deci, iată o bună perioadă de timp pierdută de noi, perioadă care ar putea greva, în ultimă instanță, reprezentarea corespunzătoare a gimnasticii românești în arena internațională.

Din aceste considerente, vom spune că finaliștii s-au prezentat slab cu exercițiile impuse, situația fiind, pe alocuri, chiar îngrijorătoare. Chiar dacă ni se va proba cu cifre că, după analiza lucidă a comportării nesatisfăcătoare de la „europene", rezistența fizică a gimnaștilor noștri este în creștere, vom spune că faptul care a reieșit cel mai pregnant în evidență în concursul de la Cluj a fost redusa capacitate fizică a celor mai mulți dintre puținii finaliști pe care i-a reunit competiția. Ne este pur și simplu jenă să numim maeștri înșiruirea ar fi obositor de lungă) „atîrnați" pe aparate, pe cei care au întrerupt exercițiile de nenumărate ori, pe cei ce au căzut penibil. Și toate acestea ca urmare a lipsei de forță pentru a duce la bun sfîrșit un element de dificultate sporită. Ca să nu mai spunem de cei care, necunoscînd exercițiile, își creau „timp de gîndire" în cursul execuției. De aici și consecințele : Adrian Stoica — notat cu 4,25 la paralele și cu 4,40 la bară, Nicolae Achim cu 4,00 la bară, Gh. Iusan cu 5,40 la paralele și cu 6,00 la bară, Ștefan Gall — cu 4,60 la bară, Nicolae Oprescu cu 6,25 la cal cu mînere. Ileana Coman cu 6,00 la paralele.

Și cum dorința de afirmare internațională trebuie coroborată cu o muncă intensă, pasionată, conștientă, la antrenamente, cu o bună prezentare și în concursurile interne, e de la sine înțeles că nu ne putem declara mulțumiți de nivelul la care s-au prezentat maeștrii gimnasticii noastre. Ei au rămas datori publicului și propriilor antrenori și sperăm că ei doresc să se reabiliteze cît mai curînd.

Bineînțeles, au fost și excepții și ne va face plăcere să le comentăm, într-un viitor material. În orice caz, în concursul feminin s-au impus printr-o evoluție constant bună la toate aparatele, dinamovistele Elena Ceampelea și Alina Goreac, în timp ce la băieți s-au remarcat Mihaluc, Păunescu și Coșariu. Consemnăm, de asemenea, cu satisfacție, că revelația întrecerii fetelor a fost, la exercițiile impuse, Rodica Sabău de la Vagonul Arad, elevă a liceului cu program de educație fizică din Municipiul Gh. Gheorghiu-Dej. Surprinzător de slab Nicolae Achim, component al echipei naționale.

Dar, alte aprecieri de la finalele de la Cluj — după desfășurarea exercițiilor liber alese.

Constantin MACOVEI

RUGBY

ETAPA CU CINCI... SEMNE DE ÎNTREBARE

Coincidență : cea de a **cincea** etapă a campionatului diviziei A de rugby prezintă **cinci** semne de întrebare în ceea ce privește cîștigătorii partidelor programate. Forma echipelor, locul lor în clasament, „calculul hîrtiei", nimic nu ajută pentru a ști dinainte cine va învinge cu certitudine. În program apare doar un singur „solist". În rest...

Să începem, de pildă, cu derbyul **Grivița Roșie—Universitatea Timișoara**. Pe de o parte, grivițenii, multipli campioni, se pare că nu concep să piardă această întîlnire de mare importanță pentru clasament, dar mai ales pentru blazonul lor. Pe de alta, timișorenii sînt hotărîți să arate, deși n-o spun, că în fruntea diviziei A la rugby poate să stea — și încă stăpînă — o „provincială". Poți să știi cine va cîștiga ? La Iași, lucrurile se prezintă la fel de incurcate. **Steaua** are neapărată nevoie de victorie, dar în fața cui s-o obțină ? A **Politehnicii**, echipă care joacă bine și la București, nu numai la Iași, și care anul trecut i-a mai învins o dată pe steliști ? Dorință de victorie la bucureșteni, dar și emoții cu carul, **Gloria**, gazdă, dar cu sarcină-grea, fiindcă întîlnește pe **Știința Petroșani** care va juca dezlănțuit pentru a trece peste proaspăta promovată. Cea mai bună echipă din provincie — în campionatul trecut — luptă să-și reciștige galoanele. **Agronomia Cluj** este hotărîtă să se trezească la viață, călcînd peste **Sportul studențesc**. Dacă nici acasă și nici împotriva unei noi promovate nu vor reuși să cîștige, atunci se anunță zile grele pentru clujeni. La Sibiu, iarăși incertitudini. Echipa locală — **C.S.M.** — evoluează bine în acest sezon și vrea să cîștige toate punctele puse în joc... acasă. **Farul Constanța**, după cum s-a văzut, nu se sfiește să cîștige și în deplasare. Așa că și aici e greu să prevezi ceva.

Și astfel am epuizat toate cele cinci semne de întrebare. Un singur rezultat sigur. **Dinamo**, scăpat de sub dușul de la Timișoara, n-are cum pierde meciul cu **Rulmentul Bîrlad**. Ba n-ar fi exclus — dacă moldovenii vor juca timorați — ca dinamoviștii să se răzbune rău pentru ceea ce au pățit duminică.

Modesto FERRARINI

CAMPIONATUL DE JUNIORI AL MUNICIPIULUI BUCUREȘTI

Zilele trecute s-au disputat pe terenurile Tineretului, Parcul Copilului și Olimpia, meciurile primei etape a campionatului de rugby juniori al municipiului București, seria I. Iată rezultatele înregistrate : **Gr. Roșie — Steaua** (disputat duminică) 38—3 (20—3) ; **C.S.S. — Șc. sp. nr. 2** 16—7 (6—7) ; **Șc. sp. Energia — Constructorul** 8—11 (6—7) ; **Olimpia — Rapid „Aurel Vlaicu"** 10—26 (0—12). Duminică își vor începe disputa și rugbyștii juniori din seria a II-a. **(d.n.)**

LUPTE

ÎNCEPE RETURUL DIVIZIEI A LA GRECO-ROMANE

La o săptămînă după începerea competiției la lupte libere, mîine vor intra în concurs și formațiile de greco-romane, cînd cele 10 divizionare vor evolua în prima etapă a returului campionatului republican. Fruntașele celor două serii, **Dinamo București** (s. Est) și **Steaua** (s. Vest) vor avea de înfruntat asaltul echipelor Steagul roșu Brașov și Dunărea Galați în orașul de pe malul Dunării, iar Crișul Oradea și C.F.R. Timișoara la București. Etapa de duminică mai programează meciuri atractive la Tg. Mureș, unde Progresul București, clasat pe locul II în seria Est, va primi replica formației locale Mureșul și pe cea a rapidiștilor bucureșteni. Tot în această serie se mai dispută întîlnirea de la Rădăuți dintre A.S.A. Bacău, Pescărușul Tulcea și echipa locală Iprofil. În seria Vest, capul de afiș îl constituie gala de la Craiova, unde se vor înfrunta echipe bine cotate în competiție, și anume, Metalul București, Vulturii Textila Lugoj și Electroputere. În reuniunea de la Reșița își vor disputa întîietatea Olimpia Satu Mare, C.S.O. Pitești — care reîncepe campionatul de pe un surprinzător dar meritat loc trei în serie — și C.S.M. Reșița.

Înaintea întrecerilor returului campionatului diviziei A cele două clasamente arată astfel : **SERIA EST — 1. DINAMO BUCUREȘTI** 24 p, 2. Progresul București 22 p, 3. Rapid București 20 p, 4. Dunărea Galați 18 p, 5. A.S.A. Bacău 16 p, 6. Iprofil Rădăuți 14 p, 7. Mureșul Tg. Mureș 12 p, 8. Steagul roșu Brașov 10 p, 9. Pescărușul Tulcea 8 p. **SERIA VEST : 1. STEAUA** 24 p, 2. Metalul București 22 p, 3. C. S. Pitești 16 p, 4. Electroputere Craiova 16 p, 5. Vulturii textila Lugoj 15 p, 6. Olimpia Satu Mare 14 p, 7. Crișul Oradea 14 p, 8. C.F.R. Timișoara 13 p, 9. C.S.M. Reșița 9 p.

★

La Odorheiul Secuiesc va avea loc, mîine, o reuniune de libere, din etapa I a campionatului diviziei A, la care vor participa : **A.S.A. Brașov, Steagul roșu Brașov și Lemnaru' din localitate.**

BUCURIA UNUI POPAS RECONFORTANT
HOTELUL piatra craiului
BIHOR D.N. 1 BUCUREȘTI-BRAȘOV-SIBIU-ORADEA Km. 570
HANUL BUCURA HAȚEG
HUNEDOARA D.N. 66 Km 30
HANUL GEOAGIU BĂI
HUNEDOARA D.N. 7 Km 360 - 13 Km LATERAL
LINIȘTE
CONFORT
OSPITALITATE
RECOOP

ciclism

Pe velodromul Dinamo din Capitală

ASTĂZI, START ÎN CAMPIONATELE NAȚIONALE

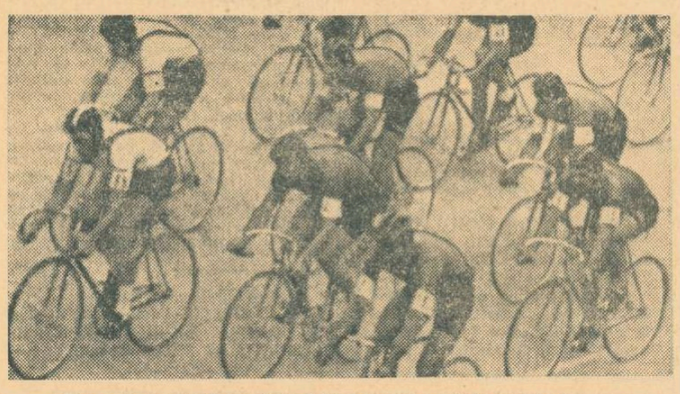

Din nou, în luptă cu secundele, pe pista velodromului...

Începînd de astăzi — dacă vremea va fi bună ! — velodromul Dinamo din Capitală va găzdui finalele campionatului național de ciclism pe pistă. Întrecerea de debut — al cărei prim start va fi dat la ora 15,30 — este viteza.

Ciclismul pe pistă — rudă săracă a sportului nostru cu pedale — are cîteva „zile festive" pe an. Una dintre ele, poate cea mai însemnată, este reunirea de distribuire a titlurilor de campioni ai țării. După un sezon competițional întreg (nu prea bogat, este drept), vine vremea bilanțului general, a campionatelor țării care — în mod practic — trag cortina, încheind stagiunea. Anul acesta va fi reluată tradiția participării fondiștilor la întrecerile de pe inelul de beton. Se cîștigă astfel în spectaculozitate și, sperăm, în ridicarea nivelului performanțelor.

Dacă ziua inaugurală este dedicată vitezei, aceasta se datorește faptului că ea este „regina pistei", rațiunea pentru care a fost creat velodromul. Viteza deschide programul „mondialelor" și al întrecerilor olimpice, ea adună cei mai mulți competitori la start, furnizează cele mai palpitante dispute. Recordul mondial al probei aparține sovieticului Pakhadze cu 10,61 (22.X.1967, Mexic), cea mai bună performanță pe pistele din Europa fiind realizată de italianul Gaiardoni — 11,0 (30.VII.1967, Roma). Nu se înregistrează recorduri olimpice. Recordul României este în posesia lui Florian Negoescu (11,4 — 5.VII. 1969, București), titlul de campion al țării pe anul 1970 revenindu-i tot reprezentantului clubului Steaua.

După ce se va fi consumat viteza și vom cunoaște pe noul campion al României, întrecerile vor continua la 27 septembrie cu proba de 1 000 m cu start de pe loc, la 30 septembrie cu urmărirea individuală (4 000 m), la 1 octombrie cu urmărirea pe echipe (4 000 m), la 3 octombrie cu semifondul (cursă cu adițiune de puncte) și se vor încheia la 10 octombrie cu demifondul cu antrenament mecanic.

De fiecare dată cînd au avut loc importante competiții pe pistă am făcut apel la iubitorii sportului cu pedale să vină în tribunele de la Dinamo. Acum, — alături de sportivi — adresăm din nou invitația, subliniind că bravii băieți ai velodromului trăiesc un moment important : încercarea — poate ultima, în mod sigur cea mai importantă — de a se impune în fața selecționerilor echipei olimpice a României. Așadar, este o datorie a pasionaților ciclismului să fie alături de ei, să-i încurajeze, să le creeze climatul moral necesar obținerii marilor performanțe ! Așadar, ne întîlnim la velodromul Dinamo.

CURSURI DE INIȚIERE

Școala sportivă nr. 3 (Calea Victoriei 126) selecționează elevi din cl. IV—VII pentru secția de scrimă, condusă de maestra emerită a sportului prof. Ana Ene-Pascu. Informații, între orele 9—11, la telefon 15.65.20.

★

Un curs de inițiere pentru tenis organizează Școala sportivă nr. 3. Selecția (pentru copii de 8—12 ani), are loc, începînd de mîine, la Centrul de antrenament nr. 2 (lîngă Operă), unde se pot face înscrieri între orele 8,30—11 și 14,30—17.

HANDBAL

De azi la Galați

CAMPIONATUL MASCULIN PROGRAMEAZĂ JOCURILE CELUI MAI DISPUTAT TURNEU DE SALĂ

Nici nu s-au stins bine ecourile ultimului meci din primul turneu de sală al campionatului feminin de handbal, încheiat ieri seara la București, și atenția iubitorilor acestui sport este captată de un alt eveniment de seamă din activitatea handbalistică : disputarea celui de al III-lea turneu al campionatului masculin, care marchează terminarea primului tur al întrecerii și care — din acest motiv — cuprinde în programul său cele mai importante jocuri.

Este vorba, așadar, de turneul ce ne va da prilejul să urmărim mult așteptata confruntare a handbalului masculin dintre echipele bucureștene Steaua și Dinamo, ambele principale favorite în lupta pentru titlu. Desigur, perspectiva de a vedea înfruntîndu-se de-a lungul a 60 de minute de joc tot ce are mai bun la ora actuală handbalul nostru masculin trece înaintea tuturor celorlalte aspecte ale acestei întreceri, cu atît mai mult cu cît — lucru știut — cele două puternice team-uri furnizează aproape în totalitate pe componenții lotului reprezentativ. Cu alte cuvinte, dincolo de disputa dintre ele (**Steaua și Dinamo se află la egalitate de puncte — 12 — în fruntea clasamentului, elevii antrenorului C. Otelea ocupînd primul loc ca urmare a unui golaveraj mai bun**), sperăm să ne putem face și o imagine destul de cuprinzătoare cu privire la nivelul general de pregătire atins de acei handbaliști care vor îmbrăca, de multe ori în această toamnă, tricoul echipei reprezentative.

Să rămînem, însă, deocamdată, în domeniul strict competițional, adică al luptei pentru puncte. Ținînd seama de valoarea loturilor celor două formații, ca și de evoluția de pînă acum în campionat, este evident că Steaua va aborda partida cu mai multe șanse. Un element în plus în această direcție este și acela că la turneul de la Galați, Steaua va beneficia și de aportul lui Birtalan, care a absentat de la primele 6 etape fiind reținut de sesiunea de examene (între paranteze să precizăm că acest talentat jucător și-a încheiat cu un deplin succes sesiunea !). Nu se poate spune, însă, că Steaua are dinainte meciul cîștigat. De-a lungul acestor prime 6 etape, echipa a manifestat, în special la Cluj, unele îngrijorătoare fluctuații de formă, iar Dinamo București a dovedit, în schimb, o excelentă constanță, arătîndu-se aceeași formație sobră, excelentă în apărare și sigură în atac. Așa că meciul se anunță extrem de interesant, motiv pentru care credem că luni după amiază, noua sală de sport din Galați va fi plină.

Dincolo însă de acest etern derby, acest turneu se anunță decisiv și în privința celei de a doua jumătăți a clasamentului. Din acest punct de vedere am putea spune chiar că ne aflăm în fața „turneului clarificărilor", deoarece sînt programate, aproape zilnic, de azi și pînă luni, întîlniri hotărîtoare pentru configurația clasamentului în această zonă. Și — sîntem siguri — va fi o luptă (să sperăm cu evidente accente sportive și nu de alt gen...), pentru că pe ultimele patru locuri sînt înghesuite patru formații : **Politehnica Timișoara** (un „nume" altădată în handbalul nostru), **Dinamo Brașov, Independența Sibiu** (față de lotul de care dispune poziția este inadmisibilă) și **Politehnica Galați** (echipa gazdă, să zicem...), toate cu cîte 2 puncte. Nici **Universitatea Cluj** (7 p.), **S. C. Bacău** (6 p.) sau **Trotușul Or. Gh. Gheorghiu-Dej** (5.) nu au motive să fie prea sigure de situația lor. Asaltul început în turneul secund, la Timișoara, va căpăta o notă și mai acută la Galați, ceea ce ne face să bănuim că sarcina arbitrilor nu va fi de loc ușoară. Dar, în același timp, avem convingerea că, antrenorii călăuzindu-și echipele spre victoria pe căile handbalului curat și dinamic și, în al doilea rînd, arbitrii mai prompți, consecvenți în decizii și severi în reprimarea jocului brutal vor asigura turneului de la Galați un caracter sportiv, de întrecere loială, demnă de renumele handbalului nostru masculin. Să nu uităm că spectatorii gălățeni, „debutanți" în acest gen de întrecere, au tot dreptul să vadă doar ce are mai frumos acest sport...

Călin ANTONESCU

Programul de azi : ORA 14,30 : Independența Sibiu — Politehnica Timișoara ; ORA 15,45 : S. C. Bacău — Universitatea București ; ORA 17 : Dinamo Brașov — Politehnica Galați ; ORA 18,15 : Steaua — Trotușul ; ORA 19,30 : Dinamo București — Universitatea Cluj.

BAZA MATERIALĂ

(Urmare din pag. 1)

vestiarele, refăcute complet, te îmbie să petreci aci ore plăcute. Prin grija asociației, cu aprobarea U.G.S.R. și sub îndrumarea Consiliului pentru educație fizică și sport al sectorului 4 (președinte Vasile Pop), baza sportivă a Flacării roșii se va îmbogăți într-o perspectivă apropiată cu săli de volei, handbal, judo și tenis de masă, în imediata apropiere a fabricii. Ea arată și așa foarte cochetă, dar ne imaginăm cum va fi cînd va deveni un adevărat complex.

O impresie excelentă face și stadionul asociației Chimistul, prin terenul său de fotbal, tribuna, vestiarele și instalațiile sanitare, toate înfăptuite prin muncă patriotică, sub îndrumarea directă a președintelui asociației, tov. Gheorghe Lascăr. Gospodari pricepuți și harnici se dovedesc și consiliile asociațiilor P.T.T.R. și Combinatul Poligrafic București, care, paralel cu grija pentru dezvoltarea bazei materiale (noi terenuri de fotbal, volei, tenis, handbal, baschet, bazin de înot, amenajate anul acesta lîngă lacul Herăstrău), se preocupă sistematic de întreținerea ei în cele mai bune condiții. O excelentă impresie lasă, prin curățenia lor exemplară, sălile de șah și tenis de masă, terenurile de volei și tenis ale asociației sportive a Ministerului industriei construcțiilor de mașini.

ALTE PRETENȚII, DAR GRIJA TREBUIE SĂ FIE ACEEAȘI

Discutăm cu antrenorul de box Constantin Cionoiu, nume cunoscut de cîteva decenii în sportul nostru cu mănuși. Tema abordată se referă la echipamentul sportiv folosit de tineri, care de la an la an devine mai abundent. Maestrul Cionoiu apreciază pe bună dreptate că **„Astăzi, pretențiile tineretului nostru sportiv sînt mai mari decît ieri, deoarece alte sînt în prezent condițiile de viață ale poporului nostru. Statul pune la dispoziție tineretului tot materialul și echipamentul, în mod gratuit, iar tineretul are datoria să răspundă acestei grija, pregătindu-se exemplar pentru a obține performanțe cît mai bune. Mama îmi spăla și repara echipamentul, zilnic, dar tineretului sportiv de azi, deși află din gura noastră, a celor mai în virstă, aceste adevăruri nu-i vine să creadă. El socotește că totul i se cuvine și, după ce primește totul PE GRATIS, de la magazia clubului, asociației, nici măcar nu-l îngrijește, știind că după ce echipamentul sau materialul tehnic cu care se antrenează s-a deteriorat, TREBUIE să i se dea altul ! Optică ciudată, care dezvăluie o mentalitate ce trebuie combătută cu toată tăria".**

Confesiunea maestrului Cionoiu se bazează pe fapte reale, pe care nu o dată le înregistrăm la sportivii noștri. Asemenea exemple, deși sînt mai rare, persistă totuși în unele asociații, și tocmai de aceea ele sînt supărătoare. De mai întîlnim în asociații bucureștene ca Sticla, Policolor, ALE-ROM, Textila, unde se dovedește neglijență, atît în ceea ce privește amenajarea unor baze sportive simple, cît și în privința păstrării și folosirii judicioase a materialelor din dotare. În asociațiile respective, echipamentul sportiv se află împrăștiat la salariați sau e aruncat, murdar, în rafturile magaziei. Mai mult, la asociația Sticla s-a constatat și lipsa unei importante cantități de material și echipament sportiv. Asemenea fenomene negative atestă nepăsare față de avutul obștesc, extirparea lor fiind imperios necesară. Pe de altă parte, ar trebui ca proprietarii terenurilor sportive, ai sălilor, să înțeleagă că obligația lor față de acestea nu se termină o dată cu darea lor în exploatare, ci este continuă, prin aceasta înțelegînd păstrarea lor în condiții optime.

ACTIVITATEA SPORTIVĂ ÎN MUNICIPIUL BOTOȘANI

(Urmare din pag. 1)

sport. Prin promovarea în conducerile asociațiilor sportive a unui mai mare număr de comuniști și de uteciști, am putut asigura o îndrumare mai profundă pe toate planurile. De altfel, peste 70 la sută din președinții asociațiilor și 60 la sută din profesorii de educație fizică sînt membri de partid.

În Botoșani ființează 17 asociații, care cuprind un număr de peste 6 000 membri, la care se mai adaugă o școală sportivă, cu 160 de elevi ce se pregătesc la trei discipline : atletism, baschet, volei. Pe lîngă activitatea sportivă de masă, în cadrul municipiului nostru își mai desfășoară munca o serie de echipe care participă la întrecerile diferitelor campionate. Textila și Victoria P.T.T.R. în divizia C la fotbal, echipele juniorilor și școlarilor în competițiile destinate lor în cadrul diviziei naționale la handbal și volei.

— Desigur, pentru ridicarea continuă a sportului este necesar ca să se realizeze o bază materială corespunzătoare. Care sînt preocupările edililor orașului în această direcție, cunoscute fiind cele mai recente realizări : complexul de la sala sporturilor și noua popicărie ?

— Baza materială constituie izvorul necesar unui climat de efervescență, propice atragerii tinerilor și cetățenilor spre „laboratoarele sportului", de fapt laboratoare naturale ale sănătății. În ambianța generală a dezvoltări economice și sociale a municipiului, favorizată de marile investiții din actualul cincinal, am plănuit noi obiective sportive și de agrement. În următorul an vor începe amenajările la pădurea Rediu și Baisa pentru crearea condițiilor materiale necesare unor diverse și variate acțiuni de petrecere a timpului liber. Se va termina, de asemenea, amenajarea stadionului, avîndu-se, totodată, în vedere jalonarea unuia nou. Demn de menționat mi se pare faptul că cetățenii orașului prețuiesc cu atît mai mult aceste realizări, cu cît ei înșiși au contribuit la ridicarea lor prin muncă patriotică. Printre aceștia, sportivii și-au adus un substanțial aport.

— S-au înălțat și se vor înălța noi ansambluri de locuințe în care avem în vedere crearea unor spații de joacă pentru copii, pe lîngă cele existente. Consiliul popular va aloca pentru dotarea lor fonduri corespunzătoare.

— Dezvoltarea continuă a unui oraș, sub toate aspectele : industrial, cultural, sportiv, presupune și o muncă de educare intensă. Sportul se adresează, îndeosebi, tinerilor. Deci, cunoscînd virtuțile educative ale sportului, cum se va acționa pentru ca el să devină instrument activ de educare a tineretului în spiritul dragostei și devotamentului față de patrie ?

— Inspirați din recentele documente de partid și din realitățile municipiului nostru, am stabilit un program concret pe care am început să-l realizăm. El prevede o serie de acțiuni care se vor axa pe îmbunătățirea muncii de educație, pe cultivarea tuturor trăsăturilor de caracter specifice unui tînăr ce aparține societății noastre noi. Asociațiile sportive, organizațiile de tineret și de sindicat vor fi îndrumate să organizeze săptămînal acțiuni cultural-educative, îmbinate cu cele sportive.

Unde mergem

SIMBĂTA

BASCHET : **Teren Floreasca**, de la ora 17 : Universitatea Buc.-Medicina Buc. (f.B.), Arhitectura-Olimpia Buc. (f.B), P.T.T.-Voința Ploiești (m.B.) ; **teren Voința**, ora 16 : Voința Buc.-I.E.F.S. II (f.B.).

CANOTAJ : **Lacul Snagov**, de la ora 9 : întreceri în cadrul Regatei internaționale Snagov și a „Cupei C.N.U."

CICLISM : **Velodromul Dinamo**, de la ora 15,30 : campionatul republican de viteză (seniori).

FOTBAL : **Stadionul Dinamo**, ora 14 : Dinamo-Univ. Craiova (tineret-rezerve) ; ora 15,30 : Dinamo-Univ. Craiova (divizia A) ; **Terenul F.R.B.**, ora 11.30 : Școala sportivă nr. 2 București-Metalul București (juniori)

HANDBAL : **teren Tineretului**, ora 15,30 : C.S.Ș.-Sc. sp. nr. 3 (f. jun.), ora 16,30 : I.S.E.M. Buc.-Progresul Buc. (div. B, fem.).

JUDO : **Sala Floreasca**, de la ora 17 : România-Cehoslovacia (tineret).

POPICE : **Arena Voința** : Voința București-Petrolul Băicoi ; **arena Giulești** : Rapid București-Metrom Brașov ; **arena Constructorul** : Constructorul București-Voința Ploiești — meciuri din campionatul feminin divizia A. Toate jocurile încep la ora 16.

TENIS. — **Parcul sportiv Progresul** : campionatele naționale — ora 14 : semifinalele probelor de simplu (băieți și fete), urmate de finala de dublu mixt.

DUMINICA

BASCHET : **Teren Dinamo**, de la ora 9,30 : Dinamo-Lic. 2 Cîmpina (m. div. șc.), Șc. sp. Giurgiu-Șc. sp. Galați (f. div. șc.), Cetatea Giurgiu-Șc. sp. nr. 2 (m. div. șc.) ; **teren Progresul**, de la ora 9 : Progresul-Rapid II (f.B.), Progresul-Universitatea Buc. (m.B.), Lic. „Gh. Șincai"-Liceul comercial Tîrgoviște (m. div. șc.) ; **sala Constructorul**, ora 11 : Politehnica-Rabotnicki Skopije (masc., amical).

CANOTAJ : **Lacul Snagov**, de la ora 9 : întreceri în cadrul Regatei internaționale Snagov și a „Cupei C.N.U.".

FOTBAL : **Stadionul Republicii**, ora 13,30 : Steaua-F. C. Argeș (divizia A) :
Terenul Ghencea, ora 10 : Steaua-F. C. Argeș (tineret-rezerve) ;
Stadionul Politehnica, ora 11 : Sportul studențesc-Poiana Cîmpina (divizia B) ;
Terenul T.M.B., ora 11 : T.M.B.-Celuloza Călărași (divizia C) ;
Terenul Laromet, ora 11 : Laromet Buc.-Flacăra roșie Buc. (divizia C) ;
Terenul Voința, ora 11 : Voința Buc.-Electronica Buc. (divizia C) ;
Terenul F.R.B., ora 11 : Mașini unelte Buc.-Autobuzul Buc. (divizia C) ;
Stadionul Dinamo, ora 11 : Dinamo Obor-Sirena Buc. (divizia C) ;
Stadionul 23 August (terenul II), ora 9,30 : Școala sportivă Energia Buc.-Steaua (juniori) ; terenul IV, ora 9,30 : Steaua 23 August-Dinamo (juniori) ;
Stadionul Progresul, ora 9,30 : Progresul Buc.-Rapid (juniori).

HANDBAL : **Teren Tineretului**, ora 9 : Steaua Buc.-Voința Agnita (m. jun.), ora 10.15 : Dinamo Buc.-Șc. sp. Odorheiu (m. jun.) ; **teren Constructorul**, ora 9 : Șc. sp. nr. 1 Buc.-Șc. sp. Constanța (f. jun.), ora 10 : Șc. sp. nr. 1 Buc.-Șc. sp. Constanța (m. jun.), ora 11.15 : Constructorul Buc.-„U" Iași (div. B, fem.).

JUDO : **Sala Floreasca**, de la ora 10 : revanșa întîlnirii România-Cehoslovacia (tineret).

LUPTE : **Sala Steaua**, ora 10 : reuniune de greco-romane, divizia A. Se întîlnesc echipele : Crișul Oradea, C.F.R. Timișoara și Steaua.

POPICE : **Arena Gloria** : Gloria București-Petrolul Ploiești ; **arena Voința** : Voința București-Constructorul Galați — meciuri din campionatul masculin divizia A. Reuniunile încep la ora 8.

RUGBY : **Teren Parcul Copilului**, ora 9,30 : Grivița Roșie-Universitatea Timișoara ; **teren Gloria**, ora 10,30 : Dinamo-Rulmentul, ora 12 : Gloria-Știința Petroșani (camp. div. A).

TENIS. — **Parcul sportiv Progresul** : campionatele naționale de tenis — finale (ora 8 și 14).

fotbal

ÎNTRE HELSINKI ȘI RETURUL ÎN CUPELE EUROPENE, ASTĂZI ȘI MÎINE — ETAPA A V-a DE CAMPIONAT

● Dinamo și U.T.A. fac azi repetiții generale pentru Trnava și Salzburg ● Steagul roșu — „U" Cluj derbyul etapei ● C.F.R. Cluj — Rapid va atrage mulți spectatori la Sibiu ● La Oradea, derbyul... promovatelor ● Toate meciurile încep la ora 15,30, cu excepția partidei Steaua - F.C. Argeș (ora 14)

DINAMO — UNIV. CRAIOVA

Oblemenco : — *Că n-oi fi, roibule, vreun Harap Alb ?!*

DUMITRIU II IN ATACUL DINAMOVIST

Pregătirile echipei campioane, în această perioadă de întrerupere, s-au axat mai mult pe menținerea formei fizice, efectuîndu-se zilnic antrenamente. Joi a avut loc un joc-școală în compania echipei de tineret-rezerve. Abia ieri, antrenorul Nicușor a avut la dispoziție întreg lotul, cu care a efectuat un antrenament la Săftica. A fost soluționată legitimarea lui Dumitriu II a cărui cerere de transfer de la echipa Steagul roșu la Dinamo a fost depusă în termen. Formația probabilă : **Andrei — Cheran, Nunweiller III, Sătmăreanu II, Deleanu, Dinu, Nunweiller VI, Lucescu, Dumitriu II (Sălceanu), Dumitrache, Fl. Dumitrescu.**

„AERUL CAPITALEI NE PRIEȘTE"

Miercuri, într-un joc amical, studenții au dispus de Electroputere cu 7—1, prin golurile marcate de Oblemenco (2), Țarălungă (2), Strîmbeanu (2) și Niță.

„Meciurile de la București sînt ca și acasă ! Sperăm într-un rezultat bun, căci de la un timp aerul Capitalei ne prieste" — spunea, mai în glumă, mai în serios, Deselnicu. Formația probabilă : **Pîlcă — Niculescu, Deselnicu, Tacoi, Velea, Strîmbeanu, Ivan, Niță, Pîrvu, Oblemenco, Țarălungă.**

St. GURGUI-coresp.

C.F.R. CLUJ — RAPID

SOO — INCERT

În pauza intervenită în campionat, antrenorii ceferiștilor au lucrat intens cu elevii pentru îmbunătățirea pregătirii fizice generale ; de asemenea, la antrenamente, s-a insistat asupra laturii tehnico-tactice.

Soo are o întindere de ligamente și prezența sa în formația care va fi aliniată la Sibiu, în meciul cu Rapid, este puțin probabilă.

Echipa probabilă : **Totoianu—Cojocaru, Vișan, Dragomir, Lupu, Roman, Oltеanu, Cojocaru, Cadar, Pescaru, Furnică, Ghergheli, Necula, Gyorfi.**

C. GRUIA-coresp.

Dr. Rădulescu către Neagu : — *Eu sînt pentru... jumate-jumate !*

STEAGUL ROȘU — „U" CLUJ

DOAR GYORFI — SIGUR RECUPERABIL

Scurta întrerupere a campionatului a cunoscut la Brașov o atmosferă febrilă pentru... recuperarea accidentaților Gyorfi, Florescu și Rusu, dintre care doar primul se pare că va juca mîine.

Joi, stegarii (mai puțin Adamache) au susținut o partidă de verificare în compania divizionarei C Politehnica Brașov, pe care au învins-o cu 3—0, prin golurile înscrise de Ghergheli (2) și Pescaru. Formația probabilă : **Adamache—Ivăncescu, Jenel, Dodu, Peronescu (Cotormani), Stoian, Libardi, Naidin.**

St. BĂLOI-coresp.

„REPETIȚIE" PENTRU SALZBURG

După un joc susținut miercuri, într-o formație incompletă, în compania lui C.F.R. Arad, U.T.A. a plecat vineri, cu autocarul, la Petroșani. Partida cu Jiul va reprezenta un ultim test înaintea dificilei confruntări de miercuri, cu Austria Salzburg. Antrenorul N. Dumitrescu ne-a comunicat că va folosi formația standard : **Vidac — Birău, Lereter, Pojoni, Popovici, Petescu, Domide, Sima, Broșovschi, Kun II, Both.**

Gh. NICOLAIȚĂ-coresp.

PE RUTA EREVAN — BUCUREȘTI — BRAȘOV

Universitatea Cluj s-a înapoiat ieri din turneul întreprins în U.R.S.S. în cadrul căruia studenții au avut o comportare foarte bună, reușind, după cum se știe, să învingă în finala turneului internațional de la Erevan puternica formație Dinamo Tbilisi. La București, Ștefan (reținut în echipa de tineret) și Anca (reținut în prima echipă reprezentativă) s-au adăugat lotului, care, în cursul după-amiezii de ieri, s-a deplasat la Brașov.

Formația probabilă pentru meciul de mîine : **Ștefan—Crețu, Pexa, Solomon, Mihăilă, Anca, Fanea Lazăr (Sudy), Uifăleanu, Munteanu, Adam, Lică.**

Sătmăreanu : — *Huuuș ! Huușș giscane ! Boabele-s ale mele.*

ASTAZI SE VA STABILI „11"-le STELIST

Steaua — fiind una din echipele care a dat numeroși jucători la diferitele loturi reprezentative — a avut un program de pregătire mai dificil. Miercuri dimineața, a avut loc un joc în familie. Joi s-au alăturat și fotbaliștii care au evoluat în lotul de tineret și cei din selecționata divizionară, cu care ocazie au susținut o partidă de verificare în compania echipei Electra. Pregătirile au continuat ieri, participînd și jucătorii din lotul național. Azi are loc un ușor antrenament, cu care ocazie Valentin Stănescu și Gheorghe Constantin vor stabili „11"-le care va începe partida cu F.C. Argeș.

IN LOCUL LUI OLTEANU (SUSPENDAT), REAPARE BARBU !

În urma turneului din Israel, considerat ca folositor, F.C. Argeș a disputat joi un joc-școală în compania formației de tineret, după care piteștenii s-au deplasat la Snagov.

Cu excepția lui Oiteanu (suspendat), care va fi înlocuit de Barbu, lotul nu prezintă nici o indisponibilitate. Meciul de duminică va fi abordat cu următorii jucători : **Stan — Pigulea, Barbu, Vlad, Ivan II, Ciolan (Prepurgel), M. Popescu, Dobrescu, Radu, Dobrin, Jercan.**

I. FEȚEANU-coresp.

STEAUA — F.C. ARGEȘ

S.C. BACĂU — FAROL

DOUĂ MODIFICĂRI IN „11"-LE BĂCĂUAN

În afara antrenamentelor zilnice băcăuanii au efectuat joi un joc-școală, în familie, terminat cu victoria primei echipe cu 3—0, prin golurile marcate de Pană, Florea și Vătafu. De menționat că în poarta echipei de tineret-rezerve a apărat Ghiță. Pentru jocul cu Farul, comparativ cu formația din meciul cu Petrolul, semnalăm două modificări : Sinăuceanu în locul lui Constantin și Hriței în locul lui... Sinăuceanu. Deci : **Ghiță-Mioc, Catargiu, Sinăuceanu, Kiss, Vătafu, Hriței, Pană, Dembrovschi, Rugiubei, Sorin Avram.**

Ilie IANCU-coresp.

OPREA SAU GOLEAC ?

După cum știm, formația constănțeană a susținut în această săptămînă o partidă amicală internațională cu Kairat Alma Ata, cu care ocazie s-a rulat întregul lot. Echipa pleacă la Bacău în speranța obținerii unui meci egal. Nu există nici o indisponibilitate, dar este probabilă utilizarea lui Goleac, recent legitimat de la Ceahlăul P. Neamț. Formația preconizată : **Ștefănescu — N. Constantinescu, Antonescu, Bălosu, Ghirca, Oprea (Goleac), I. Constantinescu, Tănase, Caraman, Tufan, Ologu.**

C. POPA-coresp.

JIUL — U.T.A.

PERONESCU — ACCIDENTAT

Jiul a jucat miercuri cu Știința Petroșani (scor : 0—3), iar joi cu echipa de tineret-rezerve (3—0, golurile fiind marcate de Naidin, Libardi și Cotormani).

Peronescu este accidentat și folosirea lui în partida de azi, cu U.T.A., a devenit incertă. Echipa probabilă : **Suciu — Georgescu, Georgevici, Stocker, M. Popescu, Gligore (Urmeș),**

CRIȘUL — A.S.A. Tg. MUREȘ

MOLDOVAN AȘTEAPTĂ AVIZUL MEDICULUI

O săptămînă caracterizată printr-o muncă asiduă, accentul punîndu-se pe sincronizarea acțiunilor liniei de atac. După jocul bun și victoria realizată în fața echipei maghiare Vasas Budapesta, speranțele orădenilor — de a obține prima victorie în campionat — converg spre partida cu A.S.A. În legătură cu Moldovan care a fost ușor accidentat în partida cu Vasas, se pare că el va putea fi recuperat pentru jocul de duminică. Formația probabilă : **Bologan — Petre Nicolae, Lucaci, Neșu, Balogh, Moldovan (Bedea), Dărăban, Suciu, Șchiopu, Moț, Cociș.**

I. GHIȘA, coresp.

DE LA SOFIA LA ORADEA

De la Sofia unde, — după cum am mai anunțat — a învins cu 3—1 formația Slavia, echipa lui Tiberiu Bone s-a îndreptat spre Oradea, vizînd un joc bun și, mai ales, o eficacitate sporită a liniei ofensive. În linii mari A.S.A. Tg. Mureș anunță formația standard, cu Varodi titular.

Pe Criș, mureșenii vor să convingă că, în duelul dintre cele două promovate anul acesta A.S.A. este echipa cu mai multe atuuri.

Sărac către Hajnal : — *Măcar un punct, că sînt SĂRAC !*

POLITEHNICA IAȘI — PETROLUL

ACEEAȘI GARNITURĂ...

Pentru Politehnica Iași, întreruperea campionatului a fost la fel de binevenită ca și gongul care-l salvează pe un boxer de la k.o. ! În zilele de „relache" competițional, antrenorul Mărdărescu a căutat să îmbunătățească jocul echipei, să înlăture carențele — numeroase — manifestate în primele etape.

Joi, echipa a jucat o repriză cu divizionara C Constructorul : scor : 1—1 ! ! Golul studenților a fost înscris de Marica.

În partida de mîine, cu Petrolul, va fi folosită aceeași garnitură care a început meciul de la Craiova : **Costaș — Romilă, Ianul, Stoicescu, Pall, Mărdărescu II, Simionaș, Incze, Cuperman, Lupulescu, Moldoveanu.**

D. DIACONESCU-coresp.

NIMIC NOU IN ECHIPA PLOIEȘTEANA

Antrenamente zilnice și cîteva meciuri de verificare — la Petrolul. Înainte de a pleca la Iași, petroliștii au susținut o ultimă partidă amicală joi, în compania echipei Flacăra roșie București (Div. C), pe care au învins-o cu 3—0 (1—0) prin punctele înscrise de Țaporean, Harapu și Dincuță. Antrenorii Ilie Oană și Mircea Dridea ne-au comunicat formația probabilă : **M. Ionescu — Gruber, Bădin (Mierluț), Mocanu, N. Ionescu, Cozarec, Cringașu, Dincuță, Moldovan, Harapu, Grozea.**

Vasile ALBU-coresp.

PRONOSTICUL NOSTRU LA CONCURSUL Nr. 39

I.	Steaua-F. C. Argeș	1
II.	Politehnica-Petrolul	1
III.	Crișul-A.S.A. Tg. Mureș	1
IV.	Sport Club Bacău-Farul	1
V.	Steagul roșu-„U" Cluj	1,X
VI.	Metalul Plopeni-Metalul Buc.	1
VII.	C.F.R. Pașcani-Progr. Buc.	1,X,2
VIII.	Progresul Br.-F.C. Galați	1,X
IX.	S.N. Oltenița-Dunărea Gr.	1
X.	Vulturii Text. Lugoj-C.F.R. Tim.	X,2
XI.	C.F.R. Arad-Min. Baia M.	1,X
XII.	Chimia Făgăraș-C.S.M. Sibiu	1
XIII.	Gaz metan-C.S.M. Reșița	X

ECHIPA NAȚIONALĂ

(Urmare din pag. 1)

din stilou cuvinte care s-au prefăcut în colibri, în poduri de mătase, în reni cu ochi de jad. Acum urmează să ne depozităm entuziasmul în galeriile ratiunii, să nu-l lăsăm să fiarbă și să spargă vrănele. Vin două meciuri mult mai grele, cu Cehoslovacia și Țara Galilor. E drept, le vom juca în curtea noastră, dar vor fi mult mai grele. Noi nu prea știm să ne bucurăm cum trebuie, fiindcă am avut rareori ocazia să triumfăm în competiții de fotbal, și cum se întîmpla citeodată așa ceva, cei în cauză pierdeau direcția, ieșeau din șosea și intrau pe arătură. A ști să te bucuri lucid, a ști să preschimbi bucuria în elan, în ambiție, în poftă de muncă, în detentă pentru sărituri mai sus, e ceva dificil și reprezintă semnul distinctiv al celor maturi. Echipa națională are resurse să devină și mai bună, mult mai bună, fiindcă oamenii care o servesc au capacitate ! Spiritul ofensiv și ideea de joc echilibrat trebuie servite cu o pregătire fizică superioară, precum și cu o putere de a construi, de a combina, superioară celei actuale. Băieții recunosc faptul că în prezent joacă altceva, dar cu acest altceva, care le place, nu sînt încă deplin familiarizați. Echipa trebuie să spargă apărările pe ambele flancuri (nu în proporție de 90 la sută doar pe culoarul drept) sau va trebui sporită capacitatea de finalizare a celor infiltrați pe partea stîngă, dacă dreapta va rămîne principala jumătate care macină și face breșe.

Apoi, sînt cîțiva jucători handicapați în prezent de o condiție fizică modestă, care au compensat excelent la Helsinki prin inteligența mișcărilor, prin febră, voință și generozitate. Dembrovschi, Radu Nunweiller, Iordănescu, Tătaru se află, credem, în această situație. Luna următoare ar fi necesar ca ei să lichideze acest deficit, să intre în formă, deoarece nu întotdeauna ardoarea poate fi o monedă convertibilă, în lipsa unei ample capacități de efort.

Echipa României, grupare avînd mereu ușile deschise pentru intrare și pentru ieșire, s-ar mai cuveni fortificată prin revenirea unor absenți, ca și prin captarea în lot a cîtorva stele în formare. Dumitrache și Boc sînt două nume imposibil de uitat. Primul, însă, trebuie să nu uite nici el cum arăta Corsarul de acum doi ani, precum și cît îl iubește publicul, care nu mai departe decît la meciul Dinamo—Spartak Trnava îl cerea ca pe o brățară la mîna echipei.

O ultimă chestiune. Naționalei îi sînt necesare toate energiile băieților, cum tot așa și cluburile revendică valențele lor. Dar, aflăm și rămînem uimiți cum unii dintre cei mai buni fotbaliști români sînt neglijați de către cluburile lor în direcții elementare și de mare importanță pentru concentrare, pentru echilibrul lor psihic, situație care grevează și diminuează disponibilitatea și dăruirea lor. E greu să înțelegi cum e posibil ca jucători net inferiori lor să fie mai bine tratați la cluburile pe care le servesc. Cei vizați ar putea să se gîndească la cele sesizate de noi, măcar zece minute din cele 480 cît măsoară o zi de muncă.

FOTBAL PE MICUL ECRAN

Duminică 26 septembrie, ora 14 : **STEAUA — F. C. ARGEȘ** (transmisiune directă de la stadionul Republicii).

Miercuri 29 septembrie, ora 16,10 : **SPARTAK TRNAVA — DINAMO** (partida retur din „C.C.E.") — transmisiune directă de la Trnava.

Joi 30 septembrie, ora 14,55 : **RAPID — A. C. NAPOLI** (partida retur din cadrul „Cupei U.E.F.A.") — transmisiune directă de la stadionul „23 August".

REZULTATELE DIN TURNEUL ECHIPEI F.C. ARGEȘ ÎN ISRAEL

F.C. Argeș a efectuat, după cum se știe, un turneu în Israel, la invitația echipei Hapoel Beer Scheva.

Iată rezultatele meciurilor susținute de piteșteni în cadrul turneului : **0—0 cu Hapoel Ierusalim, 0—3 cu Hapoel Iaffo, 4—1 cu Hapoel Petahtik Ticva** (golurile au fost înscrise de Dobrescu 2, Dumitru Emil și Jercan) și **1—0 cu Hapoel Beer Scheva** (golul a fost marcat de Roșu).

REVENIND LA CAMPIONATUL NOSTRU CEL DE TOATE ZILELE...

„Capitolul Helsinki" fiind (fericit) încheiat, să revenim la campionatul nostru cel de toate zilele, competiția-far a oricărui soccer, care, la sfîrșit de săptămînă, adună în tribune zeci de mii de iubitori ai sportului-rege, fericindu-i sau necăjindu-i, așa după cum le e hărăzit din partea echipelor favorite.

Etapa a V-a, care reînnoadă firul din ce în ce mai pasionantei întreceri, programează, în genere, dispute echilibrate, așteptate cu justificat interes. Două dintre acestea se desfășoară astăzi la București (**Dinamo — Universitatea Craiova**) și Petroșani (**Jiul — U.T.A.**), la cererea dinamoviștilor și a textiliștilor, care, deplasîndu-se la Trnava și, respectiv, Salzburg, în vederea partidelor retur din cupele europene, au nevoia unei zile în plus de odihnă.

Nu încape vorbă, cele două reprezentante ale fotbalului nostru în competiții continentale au de partea lor, față de adversare, atuul valoric și, deci, prima șansă, dar sarcina lor nu-i ușoară : craiovenii au învățat, în ultima vreme, să joace bine în Capitală (o știu și elevii lui Nicușor...), în timp ce minerii s-au priceput, întotdeauna, să-și apere șansa în partidele disputate la domiciliu.

Între cele șase meciuri programate duminică, „capul de afiș" îl constituie jocul de la Brașov, **Steagul roșu** (locul 3) — **„U" Cluj** (locul 2), formațiile performere ale acestui început de stagiune fotbalistică. Cîntărind bine șansele, în balanța gazdelor atîrnă greu avantajul terenului propriu, iar în aceea a oaspeților — și ultimele rezultate obținute în turneul din U.R.S.S., printre care la loc de cinste stă victoria, în finală, în dauna prestigioasei Dinamo Tbilisi. Ce anume or fi pregătit antrenorii Proca și Onisie pentru a „rupe" acest evident echilibru ? Să așteptăm, să vedem...

Și în partea inferioară a clasamentului se dispută, mîine, un derby : meciul fostelor divizionare B, **Crișul — A.S.A. Tg. Mureș.** O victorie a fotbaliștilor orădeni ar avea darul să întețească focul în zona lanternei, în schimb, o înfrîngere ar simplifica, aici, lucrurile, de pe acum. Da, între Ștefan Coidum și Tiberiu Bone se va da luptă mare ! Ne-au rămas, în sfîrșit, patru jocuri în care învingătorii ne apar ceva mai ușor de întrezărit. Ne gîndim la **Steaua, Sport Club Bacău și Politehnica Iași**, gazdele întîlnirilor cu **F. C. Argeș, Farul**, și, respectiv, **Petrolul**, precum și la **Rapid**, care își va măsura forțele pe teren neutru, la Sibiu, cu **C.F.R. Cluj.** Dar, apropo : „Va fi lume multă pe stadionul din „Parcul de sub arini", ne-a informat, telefonic, corespondentul nostru **Ilie Ionescu.** Iubitorii fotbalului din orașul de pe Cibin țin să vadă la lucru două echipe de A și, îndeosebi, pe tricolorii Răducanu, Lupescu, Dumitru și Neagu, înapoiați de la Helsinki cu fruntea sus.

G. NICOLAESCU

PARTIDELE ETAPEI A V-A :

AZI

București : Dinamo — Universitatea Craiova (stadionul Dinamo, ora 15,30) ;
Petroșani : Jiul — U.T.A.

MÎINE

Oradea : Crișul — A.S.A. Tg. Mureș
Iași : Politehnica — Petrolul
București : Steaua — F.C. Argeș (stadionul Republicii, ora 14).
Brașov : Steagul roșu — „U" Cluj
Bacău : Sport Club — Farul
Sibiu : C.F.R. Cluj — Rapid.

CLASAMENTUL

1.	U.T.A.	4	2	2	0	10—5 6
2.	„U" Cluj	4	2	1	1	10—5 5
3—4.	Steagul roșu	4	2	1	1	7—5 5
	Rapid	4	2	1	1	6—4 5
5.	Dinamo	4	2	1	1	7—5 5
6.	Steaua	4	1	3	0	6—4 5
7.	Jiul	4	1	3	0	3—2 5
8.	Sport club	4	2	0	2	9—6 4
9.	Universitatea Craiova	4	1	2	1	8—6 4
10.	Farul	4	1	2	1	4—4 4
11.	F. C. Argeș	4	2	0	2	6—8 4
12.	Petrolul	4	2	0	2	3—6 4
13.	A. S. Armata	4	1	2	1	2—5 4
14.	Politehnica	4	0	2	2	5—11 2
15.	C. F. R.	4	0	1	3	5—9 1
16.	Crișul	4	0	1	3	1—7 1

Jucătorul săptămînii

IORDĂNESCU

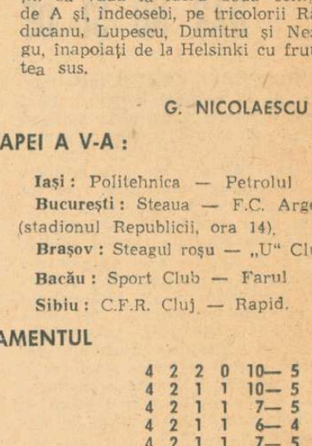

Ultima săptămînă s-a numit pentru noi „săptămîna Helsinki". Și, firesc, alesul rubricii nu se putea defini decît acolo, în liniștea celor o „mie de lacuri". Alesul rubricii de față putea fi foarte bine Lucescu, Radu Nunweiller sau Dumitru — miercuri jucători de nota 9+. Dar n-a fost nici unul dintre ei. A fost Iordănescu...

Dar Iordănescu, ar putea spune cineva, a jucat numai o repriză și a primit doar 8+. Ei bine, poate și pentru aceste motive, Anghel Puiu Iordănescu a fost alesul nostru. Dar nu numai din aceste motive.

Adolescentul acesta cu ochi cuminți și față sinceră a debutat miercuri seara în echipa mare a României. Adolescentul acesta (născut în mai 1950), veritabil șef de promoție al „noului val", a fost singurul „nemexican" din teamul lui Angelo Niculescu. Și, totuși, a jucat de parcă ar fi fost de cînd lumea titular în națională. S-a ridicat deasupra emoției și a zburat, elegant și entuziast, ca un pescăruș de pe Baltica, acolo, pe țărmul dinspre Golful Finic. Iordănescu n-a „dansat" decît o repriză, o fisură metacarpiană i-a frînt zborul, dar a dansat convingător, cu pasiune pură de copil și inteligență de bărbat trecut prin viață. Adolescentul din atacul Stelei n-a debutat pe postul lui preferat, de atacant central, dar, cum înțelept declara înaintea plecării spre Helsinki, „la echipa națională nu joci ce vrei, ci ceea ce este necesar la un moment dat, fiindcă este onorant să porți tricoul tricolor și trebuie să te depășești ca să-l menții". Și Iordănescu a jucat extremă stîngă, adică ceea ce a fost necesar. Așa a înscris un gol, primul, golul psihologic ; așa a conceput și a luat parte la 19 acțiuni, multe ametitoare pentru apărarea finlandeză. Într-o singură repriză. Ca extremă stîngă. Ca debutant. Dacă mai erau încă 45 de minute...

Miercuri noaptea, acolo, sub cerul Nordului, Iordănescu n-a fost eroul meciului. A fost, însă, un debut fericit. Și modestia, plus sîrguința ce trebuie să caracterizeze viitorul acestui copilandru „bolnav" de fotbal, îl pot face, cîndva, micul erou al unor mari partide.

Mircea M. IONESCU

ELECTRONICA — KAIRAT ALMA ATA 1-4 (0-1)

Echipa sovietică Kairat Alma Ata și-a încheiat turneul în țara noastră, întîlnind pe Electronica din divizia C. Diferența de categorie și-a spus cuvîntul, oaspeții repurtînd victoria cu scorul de 4—1. Golurile au fost marcate de Sevidov (min.42), Cebotariov (min. 62 și 63) și Piunovski (min. 65). Pentru gazde a înscris Ciuleanu din penalty (min. 82).

Al. SIMOC

Mîine, la Galați :

POLITEHNICA — SPARTAK PLEVEN

Duminică, Politehnica Galați va susține o partidă internațională amicală în compania echipei bulgare **Spartak Pleven** (divizia A). Meciul va începe la ora 16. Din acest motiv, întîlnirea Politehnica Galați — Știința Bacău, din cadrul etapei a VII-a, va avea loc astăzi, de la ora 16.

T. SIRIOPOL — coresp.

Desene de Al. CLENCIU

EXCURSII LA JOCURILE OLIMPICE MÜNCHEN 1972 ȘI AUTOTURISME LA TRAGERILE OBIȘNUITE LOTO, PRONOEXPRES ȘI PRONOSPORT

Începînd de la 1 octombrie 1971, în cadrul valorilor unitare ale cîștigurilor în numerar de la tragerile și concursurile obișnuite LOTO, PRONOEXPRES și PRONOSPORT, vor fi atribuite următoarele cîștiguri : autoturisme DACIA 1300 (70.000 lei), DACIA 1100 (55.000 lei), SKODA S. 100 (53.000 lei) și excursii la München cu prilejul Jocurilor Olimpice de vară din 1972 (15.000 lei).

Atribuirea acestor cîștiguri se va face după următoarele principii :

a) Participanții care obțin un cîștig în numerar cu o valoare egală sau superioară unuia dintre cîștigurile de mai sus, obțin cîștigul respectiv și eventuala diferență în numerar ;

b) În cazul cînd valoarea cîștigului în numerar o permite (fiind superioară contravalorii a două sau la toate cele trei tipuri de autoturisme), participantul are latitudinea de a-și alege marca de autoturism dorită ;

c) În cazul cînd valoarea cîștigului în numerar o permite, participanții pot obține în cadrul acesteia — la cerere — un autoturism și 1 excursie, un autoturism și 2 excursii sau 2 excursii la München cu prilejul Jocurilor Olimpice de vară.

LOTO
NUMERELE EXTRASE LA TRAGEREA DIN 24 SEPTEMBRIE 1971 :

FOND GENERAL DE CÎȘTIGURI : 1 086.837 lei, din care 80.639 lei report

Extragerea I : 4 53 38 13 56 25 18 9 82

FOND DE CÎȘTIGURI : 563.275 lei, din care 80.639 lei report cat. 1.

Extragerea a II-a : 64 49 59 30 20 55 61

FOND DE CÎȘTIGURI : 523.562 lei.

Plata premiilor pentru această tragere se va face astfel : În Capitală : începînd de sîmbătă 2 octombrie pînă la 8 noiembrie 1971 inclusiv ; în țară — începînd de aproximativ marți 5 octombrie pînă la 8 noiembrie 1971 inclusiv.

Rubrică redactată de LOTO-PRONOSPORT

Corespondenţă din Praga

O toamnă bogată în performanţe pentru atleţii cehoslovaci

O surpriză în această toamnă ploioasă, care a ascuns sub văluri cenuşii culorile de aur vechi ale oraşului Praga. Lăsîndu-şi pentru un timp cărţile, Roman Moravec, student eminent la Facultatea de matematici din Bratislava, a înscris cu 2,20 m un nou record la înălţime al Cehoslovaciei. „O dată aflaţi în posesia unui asemenea rezultat — spun sportivii din Praga — putem „să stăm de vorbă" cu cei mai buni săritori ai lumii".

Moravec, „tocilarul", cum e poreclit de prieteni pentru aspectul lui de tînăr studios, şi-a trecut cu brio toate examenele chiar în perioada dinaintea doborîrii recordului. După acest rezultat excelent, el a declarat: **„Iubesc matematica pentru simţul exactităţii şi doresc să-mi pot stăpîni muşchii, la fel cum stăpînesc cifrele, deşi acesta e un lucru greu, dar nu imposibil".**

Noul campion a practicat în urmă cu cîţiva ani baschetul, unde înălţimea sa (1,92 m) îi deschidea frumoase perspective. Dar antrenorul Iaromir Simonek l-a convins să continue antrenamentele la sărituri. După cum afirmă specialiştii, alegerea lui Moravec nu a fost rea.

Încă un record al acestei toamne a surprizelor: veteranul sportului cehoslovac, Ludwig Danek, cu 14 ani mai vîrstnic ca Moravec, a stabilit pe stadionul Strahov noul record al ţării la disc — 66,92. Splendida formă a lui Danek (aruncări de 64—65 m), lasă să se întrevadă că „a doua sa tinereţe" va aduce atletismului cehoslovac noi performanţe.

Jan SOKOL

În etapa a doua a campionatului de hochei

GOLURI MULTE, JOCURI VIU DISPUTATE DAR NU ŞI DE BUNĂ CALITATE

MIERCUREA CIUC, 24 (prin telefon, de la trimisul nostru). Fără doar şi poate că partidele desfăşurate în etapa a doua a campionatului republican au plăcut publicului prin dîrzenia cu care echipele şi-au disputat întîietatea, însă tot adevărat este că s-a resimţit pregnant lipsa unui hochei de bună calitate. Cu excepţia cîtorva echipe, restul formaţiilor s-au dovedit deficitare la capitolele tehnic şi tactic, practicînd un joc fără orizont şi comiţînd exasperant de multe greşeli în preluarea şi pasarea pucului. În schimb s-a luptat din răsputeri pentru obţinerea unui rezultat onorabil, fapt care a compensat — mai mult sau mai puţin — absenţa execuţiilor tehnice, de virtuozitate.

TÎRNAVA S-A GÎNDIT PREA TÎRZIU CĂ AR PUTEA CÎŞTIGA

După felul cum s-au comportat în etapa inaugurală, ne gîndeam că Agronomia Cluj şi Tîrnava Odorheiul Secuiesc vor aborda jocul de la egal la egal, încă de la primul angajament. Dar, sosind la patinoar în ultimul moment, hocheiştii din Odorhei au intrat pe gheaţă neîncălziţi şi pînă să-şi intre în ritm tabela de marcaj arăta... 0—4. Eforturile lor din reprizele a doua şi a treia, cînd scorul parţial le-a fost favorabil s-au dovedit totuşi zadarnice. Scorul final: 7—5 (4—0, 1—2, 2—3) în favoarea Agronomiei. Au marcat: Deneş (2), Imre (2), Borbath, Otvos şi Cazan, respectiv Tarcsi (2), György, Derzsi şi Kraus. Arbitrii M. Prezneanu şi O. Barbu (Bucureşti) au avut o misiune uşoară, dictînd doar cîte 4 minute de penalizare pentru fiecare echipă.

MECIUL... OBSTRUCŢIILOR

Avîntul Miercurea Ciuc, care pornea net favorită în confruntarea cu Avîntul Gheorghieni, a făcut greşeala de a se angrena în jocul obstrucţionist şi destructiv prestat de adversari, obligîndu-i pe arbitrii Fl. Gubernu şi P. Kedves să dicteze nu mai puţin de 34 de minute de penalizare (M. Ciuc — 12, Gheorghieni — 22). Au cîştigat localnicii cu 11—3 (3—0, 4—2, 4—1) prin punctele înscrise de Başa (2), Osvat (2), Andrei, Csiszer, Jere, Vakar, Papp, Mikloş şi I. Szabo, respectiv P. Lenard, Szasz şi L. Lenard.

CAMPIONII SERIOS SOLICITAŢI

Confirmînd buna impresie lăsată în etapa trecută, hocheiştii de la I.P.G.G. au ţinut în şah echipa Dinamo Bucureşti timp de o repriză şi jumătate. Apoi, campionii şi-au impus superioritatea înscriind 5 goluri consecutiv, la capătul unor acţiuni spectaculoase. A fost cel mai frumos meci al reuniunii. Scorul final de 7—1 (2—1, 3—0, 2—0) a fost stabilit de Axinte, Huţanu, Florescu, Boldescu, Tureanu, Moiş, Costea, respectiv Mantea.

STEAUA A REALIZAT SCORUL ZILEI: 15—0 CU DUNĂREA

Dominînd categoric, mai cu seamă în primele două reprize, steliştii au obţinut victoria la un scor concludent: 15—0 (5—0, 8—0, 2—0). Au înscris Gheorghiu 4, Ştefanov 2, Fodorea 2, Kalamar, G. Szabo, Varga, Ioniţă, Iordan, Herghelegiu, Mircioiu. Au arbitrat bine Fl. Gubernu (Bucureşti) şi A. Balint (Miercurea Ciuc).

Sîmbătă este zi de odihnă, iar duminică vor avea loc meciurile ultimei etape a primului tur.

Traian IOANIŢESCU

POLITEHNICA BUCUREŞTI — RABOTNICKI SKOPLJE 80-82, LA BASCHET

Frumos meci. În ambele teamuri au evoluat jucători cu frumoase cărţi de vizită, componenţi ai echipelor naţionale ale Iugoslaviei şi României care, nu de mult, au participat la C.E. de la Essen: Georgievski (Rabotnicki), Popa, Pîrşu şi Georgescu (Politehnica). Partida a început furtunos şi baschetbaliştii pregătiţi de antrenoarea Stela Rusu dădeau impresia că vor obţine o victorie comodă. Dar, după 10 minute, partida s-a echilibrat şi aşa s-a desfăşurat timp de 40 de minute, precum şi în cele trei prelungiri cîte au fost necesare pentru desemnarea echipei învingătoare. Scor final 82—80 (30—30, 68—68, 74—74) pentru oaspeţi.

Duminică, la ora 11, revanşa.

(P. O.)

ÎN PRAGUL FINALELOR

(Urmare din pag. 1)

trescu, Trifu 6—3, 3—6, 6—1; Roşianu, Takacs — S. Nunweiller, Fazakas 6—0, 6—1. Semifinale: Nunweiller, Balaj-Roşianu, Takacs, 4—6, 6—1, 6—0. DUBLU MIXT, turul I: Dibar Gohn, Dron-Dumitriu, A. Viziru 6—2, 6—2, Butoi, Kerekes-Simionescu, Neacşu 6—3, 6—1; Kun, Santei — Trifu, Sotiriu 6—2, 6—0; Rado, Boldor — Takacs, Nemeth 6—4, 6—1; Dumitrescu, Hărădău-Nosa, R. Bădin 6—3, 6—3. Roşianu, Mureşan-Mihai, Curcă 6—3, 6—3; Balaj, Boaghe — Fazakas, Hutter 6—0, 6—2. M. Nunweiller, V. Marcu-Ruzici, Tr. Marcu 6—2, 6—3. Sferturi de finală: Dibar Ghon, Dron-Butoi, Kerekes 6—1, 6—2; Rado, Boldor-Kun, Santei 6—3; 7—5; Roşianu, Mureşan-Dumitrescu, Hărădău 11—9, 6—3; Nunweiller, Marcu-Balaj, Boaghe 6—4, 6—4. Semifinale: Dibar Gohn, Dron-Rado, Boldor 6—3, 6—4.

DINAMO — VIRTUALĂ CAMPIOANĂ PE ECHIPE

Întîlnirea dintre formaţiile bucureştene Progresul şi Dinamo, întreruptă la începutul săptămînii la scorul de 9—5 pentru prima echipă, s-a încheiat cu victoria surprinzătoare la scorul final de 14-10 în favoarea tenismenilor dinamovişti. Prin cîştigarea acestei partide, echipa Dinamo (antrenori: M. Bădin şi A. Segărceanu) este virtuală campioană a ţării, totalizînd 17 p, faţă de cele 13 p ale formaţiei Progresul, aflată pe locul doi în clasamentul primei divizii.

Iată cîteva rezultate din această întîlnire: Mureşan (P) — Dron (D) 6—4, 6—8, 6—4; Ovici (P) — Marcu (D) 2—6, 7—5, 6—4; Ecaterina Roşianu (P) — Iudit Dibar-Gohn (D) 4—6, 10—8, 6—3; Ovici (P) — Dron (D) 9—7, 6—3; Virginia Ruzici (D) — Elena Takacs (P) 6—4, 3—6, 6—4; Dron, Marcu (D) — Mureşan, Ovici (P) 3—6, 6—3, 6—3; Iudit Dibar Gohn, Virginia Ruzici (D) — Ecaterina Roşianu, Elena Takacs (P) 3—6, 6—3, 8—6.

★

Alte partide s-au încheiat cu rezultatele: Steaua — Politehnica Cluj 16—8; C.S.U. Construcţii — Steagul roşu Braşov 18—6; Steaua — Steagul roşu Braşov 13—5 (întrerupt).

sportul în lume

C.M. de haltere

BORIS PAVLOV (U.R.S.S.) PE PRIMUL LOC LA „MIJLOCIE"

LIMA 24 (Agerpres). — Halterofilul sovietic Boris Pavlov a cucerit medalia de aur la campionatele mondiale care se desfăşoară în prezent la Lima. În limitele categoriei mijlocie, Pavlov a totalizat 495 kg (160, 145, 190 kg), fiind urmat de finlandezul Kaarlo Kangasniemi — 490 kg şi maghiarul D. Horvath — 480 kg.

GRAEBNER ÎNVINS...

NEW YORK, 24 (Agerpres). — O mare surpriză a fost înregistrată în cadrul turneului internaţional de tenis de la Los Angeles (California); tînărul jucător american Jim Connors (rezervă în echipa S.U.A. pentru „Cupa Davis") l-a învins cu 6—4, 6—3 pe coechipierul său, redutabilul Clark Graebner. Alte rezultate: Richey (S.U.A.)-Fillol (Chile) 6—4, 6—1; Alexander (Australia)-Taylor (Anglia) 7—5, 7—5; Lutz (S.U.A.)-Cooper (Australia) 6—4, 6—4.

La Dinamoviada de tir de la Plsen

VERONICA STROE (Dinamo Bucureşti) — LOCUL I LA ARMĂ STANDARD

PLSEN, 24 (prin telefon). Vineri, la întrecerile Dinamoviadei, competiţie internaţională ce se desfăşoară în localitate, reprezentanta clubului Dinamo Bucureşti, **Veronica Stroe**, a obţinut un frumos succes, cîştigînd locul I la proba de armă standard 60 focuri culcat cu un rezultat foarte valoros, 596 p. O foarte bună comportare a avut Veronica Stroe şi la proba de puşcă cu aer comprimat, unde cu 376 p, la egalitate de puncte cu cîştigătoarea concursului, a ocupat locul II.

IATĂ REZULTATELE: armă standard 60 f. culcat senioare: 1. Veronica Stroe (Dinamo Bucureşti) 596 p, 2. Elena Panko (Polonia) 595 p, celelalte sportive dinamoviste au obţinut următoarele punctaje: Melania Petrescu 586, Mariana Feodot 584, Anca Iuga 576 p. Pe echipe, formaţia Gwardia Varşovia a realizat 1780 p, record mondial egalat, pe locul 3 — Dinamo Bucureşti cu 1766 p. **Puşcă cu aer comprimat 40 f. senioare: 1. Tatiana Ratnikova (Dinamo Moscova) 376 p, 2. Veronica Stroe 376 p, 3. Mariana Feodot** 373 p, 4. Anca Iuga 356 p... 20. Melania Petrescu 332 p. **Echipe: 1. Dinamo Moscova** 1116 p... 4. Dinamo Bucureşti 1081 p. **Pistol liber 60 f. seniori: 1. G. Zapoiski (Dinamo Moscova)** 565 p... 10. G. Maghiar 548 p... 17. I. Pieptea 542 p... 24. D. Iuga 536 p... 28. A. Tudorică 523 p. **Echipe: 1. Dinamo Moscova** 2200 p... 6. Dinamo Bucureşti 2149 p. **Armă liberă calibru redus 40 f. poz. în picioare: 1. O. Jiri (Ruda Hvezda Praga)** 373 p.. 9. M. Ferecatu 369 p... 20. Şt. Caban 364 p... 23. E. Satala 360 p... 33. D. Vidraşcu 344 p... 35. Gh. Sicorschi 341 p. **Echipe: Dinamo Moscova 1481 p**... 7. Dinamo Bucureşti 1418 p. **40 f. poz. în genunchi: 1. A. Gherasimenok (Dinamo Moscova)** 393 p... 3. Gh. Sicorschi 390 p... 13. Şt. Caban 387 p... 21. E. Satala 385 p... 29. D. Vidraşcu 381 p... 33. M. Ferecatu 378 p. **3×40 focuri: 1. A. Gherasimenok** 1162 p... 13. Şt. Caban 1147 p.. 18. M. Ferecatu 1143 p... 24. E. Satala 1139 p... 31. Gh. Sicorschi 1130 p... 34. D. Vidraşcu 1123 p. Întrecerile se încheie duminică.

Octavian GOGA

Meciul feminin de şah România — Polonia

ECHIPA NOASTRĂ MĂREŞTE AVANSUL

BRAŞOV, 24 (prin telefon). După încheierea partidelor întrerupte şi desfăşurarea rundei a treia, echipa feminină de şah a României şi-a mărit avansul în întîlnirea pe care o susţine cu formaţia Poloniei. Ieri dimineaţă Makai a cîştigat la Erenska, Juncu a pierdut la Radzikowska, iar în partidele Juncu — Szota şi Rybasska — Reicher a fost înregistrată remiza. După-amiază, în runda a treia, Juncu a cîştigat la Litmanowicz, Reicher a remizat cu Lipska iar Teodorescu cu Erenska. Trei partide s-au întrerupt. Scorul este de 10½—4½ (3) în favoarea echipei române.

T. NICOARĂ

„EUROPENELE" DE VOLEI

(Urmare din pag. 1)

românilor la situaţia de 6—2 pentru aceştia din urmă), în cel de-al patrulea, italienii pornesc în trombă şi, încurajaţi frenetic de public, se detaşează din start (8—0!), impunîndu-se în faţa haoticului nostru sextet şi egalînd pînă la urmă situaţia la seturi. A urmat setul decisiv, în care s-a menţinut totuşi în terenul nostru o notă de calm întărită şi de un început favorabil. La jumătatea setului, situaţia pe tabela de marcaj s-a echilibrat şi terenul se schimbă cu un minim avantaj pentru români: 8—7, dar jocul lor are ceva mai multă claritate. Blocajul este mai prompt şi ambiţia echipei noastre este sporită de un punct făcut cadou italienilor de scorerul Gioantto. În acest final, dominat de formaţia română, ies în evidenţă rezervele **Enescu** şi **Bălaş**, care se ridică peste nivelul unora dintre titulari. În ansamblu, echipa n-a acţionat pe măsura posibilităţilor sale şi punctele cele mai slabe au fost — repetăm — dirijarea jocului de către ridicători şi atac. Dar cum victoria este victorie, şi ea ne deschide teoretic drum spre turneul final, trebuie s-o privim ca atare, sperînd ca la Milano să vedem adevărata naţională a României.

În încheiere, am vrea să remarcăm arbitrajul curajos, competent şi imparţial (în condiţiile în care tuşierii italieni au încercat să-şi avantajeze favoriţii) al cuplului **Loose** (R.F.G.) — **Trenlay** (Turcia).

Au evoluat jucătorii: ROMÂNIA: Udişteanu, Stamate, Schreiber, Dumănoiu, Oros, Bartha, Codoi, Cristian Ion, Enescu, Bălaş; ITALIA: Nannini, Ricci, Barbieri, Morandi, Sibani, Mattioli, Roncoroni, Solemme, Fegino, Innocenti.

CAMPIONATUL FEMININ DE HANDBAL

(Urmare din pag. 1)

17—10, dar şi-a permis din min. 44 o scădere a ritmului care a fost prompt speculată de clujence pentru reducerea handicapului. Au marcat: Nako 5, Prundaru 5, Oancea 4 şi Şerb 3 — pentru Rulmentul Braşov, Vidu 9, Bearz 3 şi Butan pentru Universitatea Cluj. Au condus: Ion Ionescu şi St. Georgescu (Bucureşti).

MUREŞUL TG. MUREŞ — TEXTILA BUHUŞI 7—9 (4—5). Harnica formaţie din Buhuşi a reuşit o preţioasă şi meritată victorie în întîlnirea cu redutabila echipă Mureşul, realizînd astfel prima surpriză a turneului de sală. Textilistele au jucat serios tot timpul, s-au „agăţat" cu o impresionantă ambiţie de adversare şi au transformat în avantaj propriu infatuarea adversarelor. Mureşencele — contînd exclusiv pe faima creată (pe merit) — au luat jocul în glumă, au „dansat" pe teren, au făcut uz de artificii. Şi, după ce în min. 9 conduceau cu 3—0, şi-au închipuit că meciul este jucat, că tinerele handbaliste din Buhuşi se vor înclina în faţa cărţii lor de vizită. N-a fost însă aşa. Textila a revenit spectacular, egalînd în min. 21 (3—3) şi luînd în min 25 (pentru prima oară în acest meci) conducerea: 5—4. În repriza a doua, Mureşul a încercat să revină la jocul său obişnuit, însă mecanismul se dereglase. Agoroaie şi colegele sale s-au impus, au anihilat cu curaj incursiunile Rozaliei Soş şi au încheiat partida cu un avantaj de două goluri care putea fi chiar mai mare. Au marcat: Şerban 2, Munteanu 2, Vieru 2. Agoroaie, Stoleru şi Simeria — pentru Textila Buhuşi, Soş 6 şi Cordoş — pentru Mureşul Tg. Mureş. Au arbitrat: Gh. Popescu şi P. Ţîrcu (Bucureşti).

VOINŢA ODORHEI — RAPID BUCUREŞTI 10—10 (6—5). Meci de luptă, dar confuz, cu multe (foarte multe) şi inutile durităţi. Voinţa a condus cu 4—2, 5—3, 6—4 şi 10—8, dar — de fiecare dată — Rapidul a revenit şi a egalat. „Remiza" este favorabilă bucureştencelor. Au marcat: Mikloş 6, Biro 2, Magyari 2 — pentru Voinţa Odorhei. Topîrlan 5, Gheorghe 3, Ştefan şi Oancea — pentru Rapid. Au condus: D. Gheorghişan şi C. Drăgan (Iaşi).

UNIVERSITATEA BUCUREŞTI — I.E.F.S. 9—6 (6—2). Campioana ţării şi-a luat revanşa pentru înfrîngerea la limită (11—12) din primul tur, în aer liber. În derbyul ultimei zile a turneului de sală, Universitatea Bucureşti a învins clar (chiar mai clar decît o arată scorul) pe I.E.F.S., într-un meci de mare tensiune în care adeseori jucătoarele nu şi-au putut stăpîni nervii. N-a fost o partidă spectaculoasă, lungile momente de joc poziţional, faulturile care au fragmentat desfăşurarea ostilităţilor şi pripeala punîndu-şi amprenta pe nivelul tehnic. Handbalistele pregătite de prof. C. Popescu au condus cu 3—0, 6—2 şi 8—4 şi n-au permis adversarelor să se apropie prea mult. Atacurile lor au durat 5, 6 şi chiar 7 minute, această tactică avînd misiunea pe de o parte de a păstra avantajul, iar pe de alta de a le obosi pe Băicoianu et comp. prin lungi eforturi în apărare. Elevele prof. I. Bota au ratat două aruncări de la 7 m şi un contraatac, fiindcă au vrut să prindă... timpul din urmă, fiindcă n-au avut calmul necesar în momentele dificile. În fapt, a învins echipa cea mai bună (în acest meci şi în general), echipa care nu şi-a drămuit eforturile, dar a ştiut să se stăpînească, să forţeze cînd şi cum trebuie. Au înscris: Dobirceanu 3, Arghir 3, Furcoi 2 şi Schramko — pentru Universitatea Bucureşti, Băicoianu 5 şi Burnea — pentru I.E.F.S. Au arbitrat C. Căpăţînă (Buzău) şi Otto Leikep (Sibiu) — acesta din urmă conducînd ieri cel de al 200-lea meci în divizia A.

UNIVERSITATEA TIMIŞOARA — CONFECŢIA 12—11 (4—7). Renăscută din propria-i cenuşă, Confecţia a avut posibilitatea aseară să facă — cu o echipă lipsită de cele mai bune jucătoare — cea mai mare surpriză a campionatului: să învingă liderul, Universitatea Timişoara. La scorul de 8—4 a beneficiat de o aruncare de la 7 m (min. 28) pe care Adochiţei a ratat-o. A fost momentul psihologic al meciului, pentru că la 4—9 Universitatea Timişoara ar fi intrat în derută şi (în proporţie de 99 la sută) ar fi pierdut meciul. Aşa însă, studentele au prins curaj şi au refăcut pas cu pas terenul, ajungînd în min. 38 (graţie faptului că au fructificat trei aruncări de la 7 m şi un contraatac) să egaleze 8—8. Finalul partidei a fost culminant, a ridicat tribunele în picioare. Textilistele au mai condus cu 9—8 şi 10—9, au egalat la 11 — după ce fuseseră conduse cu 11—10 — dar n-au avut suflu să reziste pînă la sfîrşitul meciului. Cînd mai erau doar cîteva secunde, Ibadula a scăpat pe contraatac şi a adus victoria echipei din Timişoara.

Au marcat: Metzenrath 5, Popa 3, Neghină 2, Ibadula şi Franz — pentru Universitatea Timişoara, Adochiţei 5, Serediuc 2, Bidiac 2, Zamfir şi Dincă — pentru Confecţia. Au condus: C. Cristea (Constanţa) şi V. Rădulescu (Craiova).

ZIARELE ITALIENE SCRIU...

GAZZETTA DELLO SPORT

Sub semnătura lui *Giani Mura*, în articolul purtînd titlul *„O înfringere ireparabilă"*, se afirmă printre altele: *„Trebuie să recunoaştem că românii au ştiut să exploateze la maximum punctele lor forte, în special pe trăgătorul Udişteanu... O laudă merită jucătorii danubieni care s-au arătat „reci" şi calmi într-o atmosferă de tensiune, supraîncălzită de public în favoarea gazdelor".*

STAMPA

Rino Cacioppo, scrie: *„Românii şi-au adjudecat pe merit victoria cu toate că scorerul a încercat să se revanşeze dăruind azzurrilor un punct de egalare la 6... Un sezon întreg, patru luni de dure sacrificii, totul cu unicul scop de a învinge România. S-a dat greş"...*

TUTTO SPORT

În ziarul torinez, *Gianni Sandi* publică articolul *„România puternică, Italia, se predă: 3—2"* în care afirmă: *„Obstacolul România nu este încă la îndemîna noastră şi pentru a 11-a oară* (n.a face aluzie la palmares) *am căzut..."*.

GIMNASTELE JAPONEZE AU EVOLUAT LA ZÜRICH

ZÜRICH 24 (Agerpres). — La Berna s-a desfăşurat întîlnirea internaţională feminină de gimnastică sportivă dintre echipa Japoniei şi o selecţionată a Europei. Reprezentantele Europei au terminat învingătoare cu scorul de 362,55—351,35. Din formaţia Japoniei au lipsit o serie de gimnaste cunoscute, printre care şi Miyuki Matsuhisa.

La individual compus, pe primul loc s-a clasat Ilona Bekes (Ungaria) cu un total de 73,60 p (36,35 p. la „impuse" şi 37,25 p la „libere").

În finala „Cupei Davis"

Tenismenii noştri au de înfruntat o nouă echipă americană

Barometrul comentariilor în jurul apropiatei finale a „Cupei Davis" s-a ridicat brusc, în ultimele 48 de ore, prin începerea pregătirilor celor două echipe combatante. La Bucureşti, ca şi dincolo de Ocean, tenismenii care vor sta faţă în faţă la Charlotte au intrat în febra ultimelor antrenamente.

Mai existau cîteva puncte de întrebare, în ce priveşte componenţa echipei americane, deţinătoarea trofeului. Dacă pentru români, problemele sînt rezolvate prin prezenţa celor doi tenismeni de supraclasă — **Ilie Năstase** şi **Ion Ţiriac** — în schimb, la cinstea de a intra în reprezentativa S.U.A. au aspirat mai mulţi candidaţi. Necunoscutele ecuaţiei au fost rezolvate abia joi la prînz, cînd telegramele agenţiilor internaţionale de presă anunţau de la New York formarea echipei care-şi va apăra „Salatiera", în al treilea Challenge-round consecutiv (şi ultimul !), peste două săptămîni.

Cîteva amănunte suplimentare asupra acestei selecţionate americane. Primul loc în cadrul cuartetului de jucători anunţat revine, cum era şi de aşteptat, campionului de la Forest Hills şi finalistului de la Wimbledon, masivul **Stan Smith**. Californianul este socotit, la ora actuală, cel mai reprezentativ jucător american, chiar dacă a avut un start mai puţin reuşit la începutul sezonului. Şi chiar dacă — pentru finala cu România — **asupra sa apasă handicapul psihologic al unui scor negativ, în ultimele întîlniri cu primul nostru tenisman, Ilie Năstase. Se ştie,** jucătorul român l-a învins pe Smith, în „sferturi" la Roland Garros (6—1, 6—3, 3—6, 6—4), după ce înscrisese şi anul trecut o victorie asupra americanului, în singura lor întîlnire. Dar proaspătul campion internaţional al S.U.A. este în mare formă şi primeşte — pe drept — fotoliul prim în echipa pe care o pregăteşte **Ed Turville**, căpitanul formaţiei gazdă.

Pentru locul doi s-a dat, se vede, o luptă crincenă. Rezolvarea găsită — includerea lui **Clark Graebner** — şi „abandonul" lui Cliff Richey nu sînt, de fapt, surprize decît pentru cei neavizaţi. Era greu de presupus, că americanii vor renunţa la tentaţia de a miza pe Graebner, care este adversarul „tradiţional" al românilor în turneele individuale. Atunci cînd Năstase l-a învins pe „Super-Clark" la Hampton (Virginia), în martie, el făcea o breşă într-un scor negativ de proporţii: 5—1, de la 5—0, pentru Graebner. Dar atunci, să sperăm, a fost pus definitiv punct unui inexplicabil complex de inferioritate al jucătorului nostru, care trebuie să abordeze şi viitoarea confruntare, de la Charlotte, în aceeaşi manieră, cum a făcut-o la campionatele „indoor" ale S.U.A. de la Hampton.

De ce nu joacă Richey? Motivul oficial este acela că tenismanul american nr. 1 al anului trecut n-ar fi în formă. Ceea ce nu este departe de realitate. Cîştigătorul Marelui Premiu-FILT '70 n-a fost prea adulat de succese în actualul sezon şi — menţiune importantă — şi-a pierdut titlul de campion al S.U.A. pe terenuri cu zgură, la Indianapolis în august, cînd a fost învins în finală de iugoslavul Zeliko Franulovici. De altfel, Cliff Richey acuză în mod public federaţia de tenis din S.U.A. de lipsă de perspicacitate, programînd finala la Charlotte, pe terenuri cu zgură. Este declaraţia făcută de el, la Los Angeles, cu cîteva ore înaintea anunţării echipei definitive pentru Challenge-round. **„De ce jucăm pe zgură? ar fi spus Cliff. La Cleveland, pe ciment, n-am avut probleme deosebite cu românii. Dăm din mînă un avantaj mare..."** Referiri la finala de acum doi ani, cînd echipa noastră pierdea net (0—5) în faţa lui Smith, Ashe şi Lutz, dar — respectînd strict adevărul — nu fără emoţii pentru aceştia. Longseturile lui Ţiriac şi mecibalurile lui Năstase stau mărturie.

Deci, pentru partidele de simplu de la Charlotte, se profilează aproape cu certitudine cuplul american Smith-Graebner. Ceilalţi doi selecţionaţi — **Frank Froehling** (învins de trei ori, anul acesta de Năstase) şi **Erik Van Dillen** — nu intră, în mod practic, în cauză. Dar Van Dillen va fi, după toate probabilităţile, echipierul vizat pentru a sta alături de Stan Smith în partida de dublu. Această formaţie, Smith-Van Dillen, a fost constant folosită anul acesta în marile competiţii, cu destul succes (finală la Forest Hills).

Iată, aşadar, cîteva puncte de reper în această mult aşteptată finală a „Cupei Davis", în care noua echipă americană îşi apără pentru a doua oară trofeul în faţa challengerilor români.

Radu VOIA

Forest Hills '71 — cupa ce revine campionului internaţional de tenis al S.U.A. se află în mîinile lui Stan Smith, felicitat de învinsul său din finală, jucătorul cehoslovac Jan Kodes.

din PRESA STRĂINĂ

SFÎRŞITUL MONARHIEI TENISULUI

LES SPORTS

Sub semnătura lui Jacques Lecocq ziarul belgian „LES SPORTS" scrie despre un subiect la ordinea zilei:

„Fiecare sport are... comodităţile lui. În tenis, de pildă, cîştigătorul Cupei Davis îşi asigura, pînă acum, un an de somn liniştit. Ceilalţi luptau cu înverşunare ca să-l poată întîlni în „Challenge Round" şi dacă se întîmpla ca, după ce se trezise din somn, să cîştige iarăşi, se putea culca pe loc, fericit că timp de un an nimeni nu-i va tulbura liniştea.

Multe alte asemenea ciudăţenii mai pot fi întîlnite încă în „Cupa Davis". Să începem prin a spune că o echipă poate fi compusă din doi, trei sau chiar patru jucători, deşi hotărîtor pentru competiţie este, uneori, numai un singur jucător care cîştigă de două ori şi colaborează decisiv la obţinerea celui de al treilea punct.

Altă anomalie constă în faptul că se permite unei echipe să joace într-o zonă străină, dacă acceptă să joace toate întîlnirile în deplasare. Ce părere aţi avea dacă reprezentativa de fotbal a Belgiei şi-ar disputa calificarea în campionatul mondial, într-una din grupele africane?

Cu asemenea tradiţii şi obiceiuri păstrate în lumea tenisului ne-am acomodat, tot aşa cum am ajuns să acceptăm ca insula britanică să fie reprezentată de patru echipe naţionale de fotbal, în timp ce U.R.S.S. nu beneficiază decît de una singură.

Dar, pe cînd noi credem că puterea obişnuinţei şi scurgerea vremii au stabilit legi imuabile, iată că ultimul congres al Cupei Davis a atacat cu curaj privilegiile legate de cîştigarea trofeului. Se desfiinţează „Challenge-Round"-ul. Cîştigătorul va trebui să-şi apere trofeul cîştigat şi — trecînd prin cîteva confruntări însoţite de victorii — să demonstreze că este din nou vrednic de a se întrece cu cei mai buni.

Este o soluţie rezonabilă, care va duce la desfiinţarea lungilor perioade de autarhie, care s-au soldat cu dominaţia unor „dinastii" în lumea tenisului.

Ar exista posibilitatea de a i se lăsa, totuşi, cîştigătorului un oarecare privilegiu echitabil, dispensîndu-l de unele întîlniri nesemnificative în grupe. În fotbal — ne reîntoarcem iarăşi la acest sport — învingătorului în C. M. i se oferă cinstea de a participa la turneul final al ediţiei imediat următoare, dar nimănui nu i-a trecut prin minte de a-l considera calificat direct în finală !"

TINERII POLOIŞTI ROMÂNI — O REVELAŢIE

La Gazzetta dello Sport

Cel de al doilea campionat european al poloiştilor juniori s-a încheiat cu succesul echipei ungare care, totalizînd un număr egal de puncte cu cea a Spaniei, a beneficiat de un golaveraj superior. Pe locul III al clasamentului se află reprezentativa U.R.S.S., cîştigătoare a primei ediţii, iar pe poziţia următoare, selecţionata României.

„Marea revelaţie a acestei competiţii — scrie ziaristul italian Sandro Castellano în **„La Gazzetta dello Sport" — a fost fără îndoială formaţia română, cu nimic inferioară echipelor ce au urcat pe podium. În meciul jucat împotriva „Squadrei azzurra" şi cîştigat cu 8—4, de pildă, ea a dovedit o surprinzătoare maturitate, un stil de joc modern, rapid, care îi dădea tot dreptul să aspire în continuare la una din medalii. Românii au avut însă neşansa (ca şi italienii de altfel) de a juca două meciuri hotărîtoare la un interval de numai şase ore şi, astfel, au fost nevoiţi să se mulţumească doar cu locul IV. Portarul Huber** (N.R., promovat, de altfel, în naţionala de seniori) **a fost adesea de netrecut; Rus, un jucător cu gabarit, promite să devină nu peste multă vreme omul nr. 1 al echipei. Au mai lăsat o bună impresie Frîncu, Slăvei şi Manea. Cu asemenea elemente, reprezentativa României îşi are asigurat schimbul de mîine".**

CINCI MII DE PUNCTE — UN VIS?

DEUTSCHES sportecho

Ziarul de specialitate din R. D. Germană „DEUTSCHE SPORTECHO" îşi pune această întrebare în legătură cu noua tabelă de punctaj, adoptată de forul suprem al atletismului şi intrată în vigoare imediat după campionatele europene de la Helsinki.

„Ce vrea această nouă tabelă? Vrea să ne dea, desigur, posibilitatea de a aprecia performanţele uimitoare realizate mai ales în atletismul feminin. Tabela care a fost în vigoare pînă acum nu mai făcea faţă. De exemplu, la aruncarea greutăţii, performanţa cea mai înaltă pe care o prevedea era de 17,63 m. Ce se întîmpla însă, dacă o atletă arunca 17,82 m? Aceeaşi situaţie era cu săritura în înălţime. Pentru 1,85 m se acorda maximum de puncte: 1 192. Un rezultat de 1,86 m nu mai putea intra în discuţie. În schimb, ca să obţii 1 192 puncte la săritura în lungime trebuia să dobori recordul mondial.

Recenta tabelă pune atletele în faţa unei noi limite de vis: 5 000 puncte. Deocamdată, pare utopic, ca o pentatlonistă să ajungă la această cifră. Ca dovadă, recordul mondial deţinut de Burglinde Pollak arată astfel după vechea şi noua tabelă de punctaj:

		vechi	nou
100 m.g.	— 13,3	1 148	959
greutate	— 15,57	1 081	926
înălţime	— 1,75	1 096	983
lungime	— 6,20	1 034	950
200 m	— 23,8	1 047	957
		5 046	4 775

Între 1969 şi 1971 au depăşit cifra de 5 000 puncte 15 atlete, iar acestea au totalizat de 42 ori peste 5 000 p în alergările, săriturile şi aruncările lor.

Acum cine va fi prima? Şi mai ales: cînd? Pentru a obţine cca 1 000 puncte după noua „Scoring Table" a IAAF-ului, sportivele vor trebui să realizeze aceste performanţe: *la 100 m.g. 13 sec; la greutate 16,95 m; la înălţime 1,77 m; la lungime 6,44 m; la 200 m 23,3.*

Toate acestea fac exact 5 005 puncte. Pentru marii optimişti vom indica, în încheiere, performanţele maxime prevăzute în tabelă: 100 m.g. — 11,8 (actualul record mondial este de 12,6); greutate — 21,00 m (r.m. 20,43 m); înălţime — 1,98 m (r.m. 1,92 m); lungime — 7,40 m (r.m. 6,84); 200 m — 21,6 (r.m. 22,4).

TELEX • TELEX • TELEX • TELEX • TELEX

Continuîndu-şi turneul în Finlanda, echipa olimpică de hochei pe gheaţă a U.R.S.S. a jucat la Rauma cu o selecţionată locală. Hocheiştii sovietici au terminat învingători cu scorul de 11—2 (6—1, 2—1, 3—0).

■

A început cea de-a 21-a ediţie a Turului ciclist al Bulgariei. La startul competiţiei sînt prezenţi 70 de rutieri din Algeria, Cehoslovacia, Danemarca, R. D. Germană, Iugoslavia, Polonia, România, U.R.S.S. şi Bulgaria. Prima etapă a cursei, desfăşurată pe ruta Sofia-Blagoevgrad, a revenit lui Dacne (R. D. Germană) cronometrat pe distanţa de 122 km cu timpul de 2h 44:23,0. Pe locul secund s-a clasat bulgarul Mihailov — 2h 44:57. Pe echipe, etapa a fost cîştigată de formaţia U.R.S.S. cu 8h 18:28, urmată de Bulgaria — 8h 19:51,0, Polonia — 8h 20:14,0 etc. Echipa României s-a clasat pe locul opt cu 8h 24:18,0.

■

Duminică la Baden Baden va avea loc o cursă ciclistă contracronometru, contînd pentru „Cupa Europei" rezervată profesioniştilor. Traseul probei în lungime de 5,500 km urmează să fie parcurs de 14 ori. Fiecare echipă va fi compusă din doi ciclişti. Marii favoriţi ai probei sînt belgienii Merckx şi Van Springel. Printre alţi participanţi înscrişi figurează perechile Ocana-Grosskost, Gosta şi Thomas Pettersson, Wolfshohl-Motta şi Fritz-Agostinho.

■

Peste 20 000 de spectatori au urmărit la Dublin întîlnirea amicală de fotbal dintre selecţionatele ligilor din Irlanda şi Anglia. Fotbaliştii englezi au obţinut victoria cu scorul de 2—1 (1—1) prin golurile marcate de Osgood (din lovitură de la 11 m) şi Radford. Pentru gazde a înscris Matthews din lovitură de la 11 m. Banks, Radford, Story şi Lawler au fost cei mai buni jucători ai învingătorilor.

■

Într-un meci contînd pentru „Cupa Cupelor" la fotbal, echipa belgiană F.C. Beerschot a întîlnit pe teren propriu formaţia Famagusta (Cipru) pe care a învins-o cu categoricul scor de 7—0 (3—0). Golurile au fost marcate de Tolsa (min. 8 şi 28), Suykerbuyk (min. 58 şi 72), Van Opdorp (min. 21), Claessen (min. 75) şi Mallants (min. 85).

■

Campionatul unional masculin de şah a continuat la Leningrad cu disputarea întîlnirilor din runda a 6-a. Mihail Tal (cu piesele albe) a cîştigat la Krogius, iar Bronstein l-a învins pe Polugaevski. A fost consemnată remiza în partidele Gheller-Karpov şi Vaganian-Kapengut. Celelalte partide s-au întrerupt.

■

Stadionul echipei Steaua roşie Belgrad — cel mai mare din Iugoslavia — şi-a inaugurat joi seara instalaţia de nocturnă. Aproape 100 000 de spectatori au urmărit cu acest prilej partida amicală de fotbal dintre Steaua roşie şi Benfica Lisabona. După o dispută dîrză şi un reuşit spectacol fotbalistic oaspeţii au cîştigat cu 3—2, deşi la pauză gazdele conduceau cu 2—0. Au înscris Sekularaţ (min. 24) şi Filipovici (min. 45) pentru Steaua roşie, Eusebio (min. 49 şi 53) şi Nené (min. 46) pentru oaspeţi. Lovitura de începere a fost dată de celebrul Ricardo Zamora.

■

Cu prilejul unui concurs atletic care a avut loc la Budapesta, sportivul maghiar Steinhacker a stabilit un nou record naţional în proba de săritură cu prăjina cu rezultatul de 5,06 m. În proba de săritură în înălţime pe primul loc s-a clasat Kelemen cu 2,15 m, secundat cu acelaşi rezultat de Tihany. Proba de aruncarea suliţei a revenit lui Nemeth cu 79,12 m. Proba feminină de aruncarea discului s-a încheiat cu victoria atletei Kleiber cu 54,54 m.

■

La Milano au luat sfîrşit întrecerile campionatelor de nataţie ale Italiei. În ultima zi de concurs, Luigi Barelli a stabilit un nou record naţional în proba de 1 500 m liber cu timpul de 17:11,9. Vechiul record era de 17:14,1 şi aparţinea lui Vincenzo Finocchiaro

Redacţia şi administraţia: Bucureşti, str. Vasile Conta nr. 16; telefoane: centrală 11.10.05, secţia corespondenţi 11.51.09, interurban 72 şi 286; telex: sportrom buc. 180, Tiparul „I. P. Informaţia", Bucureşti 40368

PROLETARI DIN TOATE ȚĂRILE, UNIȚI-VĂ!

Sportul

ZIAR AL CONSILIULUI NAȚIONAL PENTRU EDUCAȚIE FIZICĂ ȘI SPORT

ANUL XXVII — Nr. 6827 | 4 PAGINI 30 BANI | Duminică 26 septembrie 1971

Dinu a trimis o pasă în adîncime, Dumitrache a țîșnit și a reluat peste Pîlcă: 1—0 pentru Dinamo în meciul cu Universitatea Craiova după 7 minute de joc...

Foto: Vasile BAGEAC

VICTORIE LA SCOR A PUGILIȘTILOR NOȘTRI

ROMÂNIA — FRANȚA 18-4

REȘIȚA, 25 (prin telefon de la trimisul nostru). — Disputată în cadrul manifestațiilor închinate sărbătorii a 200 de ani de activitate industrială în „Cetatea de foc", întîlnirea internațională de box dintre reprezentativele României și Franței a avut asigurat aici, în orașul de pe malurile Birzavei, un cadru festiv. Tînăra selecționată a României, pregătită de antrenorii T. Niculescu, I. Dumitru și A. Gherghina, s-a ridicat și ea la nivelul apreciabil al organizării, cîștigînd detașat (18—4) întîlnirea cu selecționata Franței. Nu este mai puțin adevărat însă că oaspeții au prezentat o echipă care a dat o replică modestă tinerilor noștri reprezentanți.

Așa cum începuse întîlnirea dintre Remus Cosma și José Leroy se părea că vom asista la o reuniune echilibrată. Leroy, bun tehnician și deosebit de combativ, a impresionat prin evoluția sa în special în prima repriză. Din repriza a doua, însă, tînărul nostru campion de juniori, Cosma, a pus stăpînire pe meci, a punctat în repetate rînduri cu directe de stînga și upercuturi de dreapta, obținînd victoria în unanimitate.

Excelent recomandat de succesul în turneul preolimpic de la München, campionul francez Rabah Khaloufi pornea favorit în meciul cu Dinu Condurat. După o primă repriză în care boxerul francez s-a dovedit de puțin superior, Condurat a pornit dezlănțuit la ofensivă și și-a depășit net adversarul în celelalte șase minute de luptă. La categoria cocoș, Marian Lazăr fără să strălucească l-a învins la puncte pe Onesime Domingo. Adulatul publicului reșițean, Pavel Nedelcea, introdus în ultimul mement în formație, a obținut o îndelung aplaudată victorie în fața lui Alain Laine. După prima repriză în care reșițeanul a boxat excelent, trimițîndu-și adversarul de două ori la podea, Nedelcea a trecut prin momente dificile în repriza a doua, cînd a recepționat cîteva puternice lovituri la ficat. Finalul meciului a fost impresionant, superioritatea boxerului român fiind evidentă. Gheorghe Ciochină l-a învins cu 3—0 pe Jean-Marie Cotinaut. Singura victorie a oaspeților a fost obținută de Pierre Petit în fața lui Valeriu Prodan. Gheorghe Ene a terminat la egalitate cu Serge Dupuis. Ștefan Florea l-a învins prin abandon în ultimul rund pe Marcel Giordanella, într-un meci presărat cu obstrucții, iar Ion Petrea a cîștigat în fața lui Michel Jeanbaptiste. O decizie de egalitate, echitabilă, a fost pronunțată în partida dintre Mișu Banu și Henri Moreau, iar la ultima categorie,

ILIE DASCĂLU

ȘTEFAN FLOREA

Ilie Dascălu s-a dovedit net superior lui Claude Granduallet, pe care l-a învins la puncte.

Mihai TRANCA

DE ASTĂZI, GHEAȚĂ LA PATINOARUL „23 AUGUST"

Lucrările de reparații la patinoarul artificial acoperit „23 August" din Capitală au luat sfîrșit. Compresorul a răspuns bine la probele tehnologice și de astăzi va fi gheață pe teren.

Apreciind eforturile care s-au depus pentru repunerea în circuitul sporturilor de iarnă a acestei importante amenajări, nutrim speranța că atît sportivii, hocheiști și patinatori, cît și publicul vor avea grijă să păstreze în cele mai bune condițiuni instalațiile acestei frumoase baze sportive.

REZULTATELE DE IERI

Dinamo—Univ. Craiova 3—0 (2—0)
Jiul — U.T.A. 1—1 (1—1)

CLASAMENTUL

1. DINAMO	5	3	1	1	10-5	7
2. U.T.A.	5	2	3	0	11-6	7
3. Jiul	5	1	4	0	4-3	6
4. „U" Cluj	4	2	1	1	10-5	5
5-6. Steagul roșu Rapid	4	2	1	1	7-5	5
7. Steaua	4	1	3	0	6-4	5
8. S. C. Bacău	4	2	0	2	9-6	4
9. Farul	4	1	2	1	4-4	4
10. Univ. Craiova	5	1	2	2	8-9	4
11. F. C. Argeș	4	2	0	2	6-8	4
12. Petrolul	4	2	0	2	3-6	4
13. A. S. Armata	4	1	2	1	2-5	4
14. Politehnica	4	0	2	2	5-11	2
15. C.F.R. Cluj	4	0	1	3	5-9	1
16. Crișul	4	0	1	3	1-7	1

AZI, ÎN DIVIZIA A

ORADEA:
Crișul — A.S.A. Tg. Mureș

IAȘI:
Politehnica — Petrolul

BUCUREȘTI:
Steaua — F. C. Argeș (stadionul Republicii, ora 14)

BRAȘOV:
Steagul roșu — „U" Cluj

BACĂU:
Sport Club — Farul

SIBIU:
C.F.R. Cluj — Rapid

Toate meciurile încep la ora 15,30, cu excepția partidei Steaua — F. C. Argeș, care va fi televizată.

Vor rămîne campionii lideri și după jocurile de azi?

45 DE MINUTE DE FOTBAL - SPECTACOL ÎN MECIUL DINAMO—UNIVERSITATEA CRAIOVA

Stadionul Dinamo a fost ieri arhiplin, la întîlnirea dintre campioana țării, Dinamo București, și formația nu o dată realizatoare de mari surprize a Universității Craiova (este suficient să amintim surpriza din campionatul trecut, petrecută la București, sub privirile consternate ale dinamoviștilor, care au trebuit să se încline în fața avîntatei echipe de pe meleagurile oltenești).

Așadar, asistență de zile mari, dorinți de revanșă, dar și nemărturisite speranțe într-o replică puternică a oastei lui Oblemenco. Dar, bucureștenii aveau, de la început, să imprime cursul jocului, atacînd decișI, împingîndu-și adversarii în propria lor jumătate de teren, dezarticulîndu-le compartimentele printr-un joc în continuă mișcare, prin atacuri rapide cu neașteptate schimbări de direcție. Prezența lui Dumitriu II în linia de atac a dinamoviștilor s-a făcut simțită prin subtilități de joc și vicleniI tehnice, iar pofta de joc a lui Dumitrache a dat ofensivei dinamoviste forță și eficiență.

Pe acest fundal, Dinamo a început în stil de mare echipă, asta și datorită moralului ridicat manifestat de toți internaționalii dinamoviști, ca urmare a jocului și rezultatului de miercuri de la Helsinki. Pofta lor de joc a fost concretizată foarte repede, poate mai repede decît se așteptau chiar ei, avînd în vedere tocmai antecedentele partidelor dintre cele două combatante: nu trecuseră decît șapte minute de cînd se fluierase începutul meciului, și Dinu, din apropierea centrului terenului, trimite o pasă lungă, la Dumitrache. „Corsarul", regăsindu-și suflul de altă dată, trecînd prin masiva apărare craioveană (așa cum am dori să-l vedem peste trei zile la Trnava), ridică mingea peste Pîlcă, ieșit să împiedice golul.

În ciuda acestui gol, studenții vin în atac. Pe dreapta, Niță trece de cîteva ori de Deleanu, dar Sătmăreanu II sau Nunweiller III resping încercările atacantului craiovean. Și, așa cum se întîmplă de cele mai multe ori, la un atac al

Mircea TUDORAN

(Continuare în pag. a 4-a)

Campionatele naționale de gimnastică de la Cluj

RECITALUL CAMPIONILOR ÎN ÎNTRECEREA PE APARATE

Exercițiile liber alese, programate în ziua a doua a confruntării maeștrilor gimnasticii noastre, au fost — cum era și firesc — mai reușite ca spectacol sportiv. Prezentîndu-se cu exerciții mai bine cunoscute, mai bine însușite, mai apropiate, din punctul de vedere al gradului de dificultate, de posibilitățile lor individuale, finaliștii au atins, într-o mai mare măsură nivelul cerut de o competiție republicană de o asemenea anvergură. Dat fiind caracterul decisiv pentru configurația clasamentului al fiecărei execuții, lupta sportivă a fost mai dîrză, palpitantă chiar. Avem în vedere, în primul rînd, întrecerea feminină, îndeosebi disputa dintre lidera, Elena Ceampelea și contracandidata la titlu, Alina Goreac. Sorții au decis ca aceste gimnaste să figureze în aceeași grupă de concurs, fapt ce a mărit parcă și mai mult interesul sportivelor participante, ca și al spectatorilor față de deznodămîntul final al întrecerii. Săriturile au prilejuit Liei Ceampelea execuții mai corecte, mai bine cotate de arbitri (9,40) în timp ce Alina, marcată — mai mult decît s-ar fi cuvenit — de emoție, nu a reușit decît 9,15, distanța dintre ele menținîndu-se astfel în jurul a un punct. Suporterii Elenei Ceampelea

Constantin MACOVEI

(Continuare în pag. a 4-a)

MĂRMUREANU ȘI MARCU ÎN FINALĂ

Primii campioni naționali de tenis (dublu mixt): IUDIT DIBAR GOHN ȘI SEVER DRON (Dinamo)

Două semifinale din cinci seturi fiecare au pregătit ultimul act al campionatelor naționale în proba de simplu, care se va încheia azi. Mărmureanu a avut de luptat considerabil cu Santei, pînă să obțină dreptul de a-și apăra titlul de campion în actuala finală. Iar Marcu adversarul ce-i va sta în față, a trăit și el momente nespus de grele, în fața lui Ovici. Dar iată un scurt film al acestor penultime partide, deosebit de interesante, disputate ieri.

Pe „centralul" de la Progresul s-a întîlnit deci, campionul de anul trecut cu cel al ediției precedente, **Petre Mărmureanu** și **Ion Santei**. Pentru deținătorul titlului, dificultățile au început abia în setul doi, cînd el își pierde serviciul în al șaselea ghem (2—4) și permite adversarului să se distanțeze. Santei n-a evitat mingile „tari", care convin deobicei învingătorului său, ieri însă dominat uneori tocmai cu această armă. Din acest duel de lovituri puternice au rezultat faze de tenis spectaculos, în viteză. Într-un set patru disputat cu ardoare, Santei reușește să „sprinteze" de la 3—3, făcînd trei puncte consecutive și egalînd scorul întîlnirii. În setul decisiv, serviciul mai slab al lui Santei și-a spus totuși cuvîntul. Mărmureanu făcînd break la 3—2 și distanțîndu-se apoi în cîștigător: 6—3, 2—6, 6—1, 3—6, 6—3

Mai bine de patru ore au luptat

Radu VOIA

(Continuare în pag. a 4-a)

REGATA INTERNAȚIONALĂ SNAGOV

FRUMOASA EVOLUȚIE A CANOTOARELOR

Echipajul C.N.U. (Doina Bălașa, Marioara Singiorzan, Elena Necula, Teodora Untaru + Rodica Iordache) a cucerit primul loc în proba de 4+1 rame a Regatei Snagov

Foto: I. MIHĂICA

Reuniunea de ieri a Regatei Internaționale Snagov s-a desfășurat în frumosul decor al toamnei, sub un soare blînd ce a făcut să strălucească, în lunecarea lor, zeci de schifuri. Erau echipajele feminine participante la această tradițională întrecere, puternicele team-uri reprezentînd diferite cluburi nautice din **Cehoslovacia, Polonia, Franța, R. F. a Germaniei, Belgia, R.S.S. Ucraineană, Bulgaria, România.** Conform programului, concursul a debutat cu proba de **schif 4+1 rame.** Medaliatele cu argint la campionatele europene din Danemarca, sportivele de la Clubul nautic universitar București, au luat un start bun în această primă cursă, reușind pe parcursul celor 1 000 m să se distanțeze autoritar de restul plutonului. Clasament: 1. C.N.U. (Doina Bălașa, Elena Necula, Marioara Singiorzan, Teodora Untaru + Rodica Iordache) 3:29,6, 2. R. F. a Germaniei 3:36,6, 3. Combinata Voința—Metalul 3:37,6, 4. Dinamo Kiev 3:40,0, 5. C.N.U. II 3:43,6, 6. Bulgaria 3:44,3, 7. T. S Praga 3:45,8.

O întrecere așteptată cu interes a fost cea din cadrul probei de **schif simplu.** Evoluînd meritoriu, vicecampioana europeană Anick Antthoine (Franța) a ocupat — după un finiș irezistibil — primul loc în această dispută. Rezultate: 1. Anick Antthoine (Franța) 3:53,4, 2. Elisabeta Lazăr (U. T. Arad) 3:55,9, 3. Edith Baumann (R. F. a Germaniei) 3:57,1, 4. Doina Bărdaș (Voința Buc.) 4:06,4, 5. Ioana Tudoran (Dinamo) 4:06,7, 6. Cristine Wasterlain (Belgia) 4:13,9.

Schimbînd ramele cu vislele, canotoarele de la C.N.U. — victorioase în prima probă — s-au aliniat și la startul întrecerii de **4+1 visle.**

V. TOFAN

(Continuare în pag. a 4-a)

La Galați s-a reluat campionatul masculin de handbal

INDEPENDENȚA SIBIU ȘI POLITEHNICA GALAȚI AU CÎȘTIGAT DERBYURILE CODAȘELOR

GALAȚI, 25 (prin telefon de la trimisul nostru). Echipele masculine de handbal, participante la cea mai importantă competiție a calendarului intern, campionatul diviziei A, s-au reîntîlnit după o scurtă pauză, într-un nou turneu de trei etape. De această dată ele sînt oaspetele orașului Galați, care se mîndrește cu o nouă și modernă sală de sport unde astăzi au avut loc partidele etapei a 7-a din campionat. O rundă în care au fost programate două întîlniri extrem de importante pentru evitarea ultimelor locuri ale clasamentului, ambele jocuri (Independența Sibiu—Politehnica Timișoara și Politehnica Galați—Dinamo Brașov) ne-au dat prilejul să vedem că și formațiile ce luptă în prezent pentru supraviețuirea în divizia A au suficiente calități pentru a aspira la mai mult.

Și acum cîteva cuvinte despre meciurile disputate. Independența Sibiu a cîștigat confruntarea sa cu Politehnica Timișoara pe frontul unui joc mai calm, mai bine organizat în apărare, și foarte atent în atac. În acest fel sibienii au probat că, atunci cînd vor, pot fi o echipă ce merită o soartă mai bună în clasament. În ceea ce-i privește pe studenții timișoreni, ei continuă să se afle în eclipsă de formă, situație care dacă mai durează mult, poate deveni îngrijorătoare.

În celălalt derby al etapei, Politehnica Galați a învins pe Dinamo Brașov la capătul unui meci palpitant în care brașovenii au condus tot timpul, fiind întrecuți doar cu 2 minute înainte de final! În rest, s-au desfășurat partide mai puțin echilibrate în care învingătoarele menajîndu-și forțele au cîștigat nu însă fără unele emoții.

Rezultate tehnice: **INDEPENDENȚA SIBIU—POLITEHNICA TIMIȘOARA** 16—14 (10—7); principalii realizatori: Schuman (7), Schmidt (5) — Independența, respectiv Guneș (5), Teacoiu (5); **UNIVERSITATEA BUCUREȘTI—S.C. BACĂU** 18—16 (9—7) principalii realizatori Voinea (6), Cirlan (4) — Universitatea, respectiv Constantinescu (10); **POLITEHNICA GALAȚI—DINAMO BRAȘOV** 16—15 (8—8), principalii realizatori Pădure (6), Hornea (3) — Politehnica, respectiv Messmer (8), **STEAUA—TROTUȘUL** 21—14 (10—6), principalii realizatori, Gruia (6), Gațu (4), (Steaua), respectiv Ghioc (5) și Odae (5); **DINAMO BUCUREȘTI—UNIVERSITATEA CLUJ** 25—18 (9—7) principalii realizatori Licu (7), Moțoc (4) — Dinamo, respectiv Schobel (4).

Călin ANTONESCU

HARRY HOPMAN VA ARBITRA FINALA „CUPEI DAVIS"

NEW YORK, 25 (Agerpres). Australianul **Harry Hopman** a fost confirmat oficial ca arbitru al finalei „Cupei Davis", care va opune între 8 și 10 octombrie, la Charlotte, reprezentativele de tenis ale S.U.A. și României. Este pentru a doua oară cînd Hopman este ales să oficieze în finala tradiționalei competiții. El a mai arbitrat anul trecut finala S.U.A. — R. F. a Germaniei.

SĂPTĂMÎNA SPORTIVĂ INTERNĂ

Sub semnul cinstirii tradițiilor muncitorești, dar și al înnoirilor pe care vechi citadele industriale din țara noastră le-au cunoscut în anii socialismului, s-au desfășurat sărbătoririle bicentenarului Uzinelor Reșițene, a celor 175 de ani de activitate a uzinelor „Oțelul roșu" și semicentenarul Uzinei „23 August".

Prezența secretarului general al partidului, tovarășul NICOLAE CEAUȘESCU, în mijlocul acestor glorioase colective de muncă — distinse cu înalte ordine — semnifică prețuirea pe care partidul comuniștilor, emanație a clasei muncitoare, o acordă principalilor făuritori de bunuri materiale, celor care în uzine și fabrici dau viață programului elaborat de Congresul al X-lea al P.C.R. Consultîndu-se mereu cu masele largi de oameni ai muncii, stimulîndu-le la făurirea conștientă a propriului lor destin, conducătorul partidului și statului nostru, asemeni fiecărui ostaș al marii armate a comuniștilor români, se simte organic legat de clasa muncitoare, forța conducătoare a societății socialiste.

„În mijlocul colectivului dumneavoastră — ca al tuturor colectivelor de oameni ai muncii — mă simt întotdeauna, într-adevăr în rîndul familiei unite a muncitorilor; numai în strînsă legătură cu clasa muncitoare, cu poporul, orice activist de partid, orice organizație de partid pot fi într-adevăr puternice, numai astfel partidul își va putea îndeplini rolul său de forță conducătoare" — a spus tovarășul NICOLAE CEAUȘESCU la sărbătorirea Uzinelor „23 August".

Aceste nuclee puternice ale industriei noastre socialiste — Uzinele Reșița, „Oțelul roșu" și „23 August" — constituie, totodată, niște mari familii, cu mii de membri, care — departe de a constitui o lume limitată la mobilurile imediate ale producției, la uriașele hale și modernele utilaje — participă activ la viața social-politică a țării, la fluxul cotidian cultural-artistic și sportiv.

Vizînd perspectiva marilor uzine bucureștene „23 August", de pildă, tehnologia tot mai modernă a anilor ce vin va avea ca adiacent firesc condiții similare

Paul SLAVESCU

(Continuare în pag. a 3-a)

DOAR 17 ATLEȚI, ÎN PENULTIMA ETAPĂ DINAINTEA MÜNCHENULUI!

ORIZONT OLIMPIC

EXPERIENȚA PREGĂTIRII PENTRU C.E. DE LA HELSINKI TREBUIE RIGUROS CONTINUATĂ

Din 1969, la încheierea primului dintre cei patru ani care separă Mexico de München, și pînă astăzi, lotul olimpic de atletism al țării noastre a suferit cîteva prefaceri importante, reducîndu-se mereu pe măsura apropierii de marele eveniment sportiv al anului 1972. Firesc ar fi fost poate ca, dimpotrivă, el să se fi menținut la numărul inițial, dacă nu chiar să fi crescut, dar cerințele tot mai mari de la un an la altul au impus federației noastre de atletism restrîngerea lui și limitarea la mănunchiul de valori certe pe care, de fapt, se poate conta pentru J.O. Este o dovadă de slăbiciune faptul că atletismul nostru la competiții internaționale de anvergură nu poate trimite în focul aprigelor bătălii de pe stadion, decît un număr mic de sportivi fruntași!

Sezonul de concursuri al anului 1971 încă nu s-a încheiat, dar după opinia noastră competițiile care au mai rămas nu vor mai fi în stare să aducă modificări importante lotului olimpic care va începe, nu peste multă vreme, pregătirile finale în vederea startului din capitala Bavariei. În fața atleților se găsesc acum lunile de iarnă, în care accentul trebuie să cadă pe pregătire, un sezon de concursuri pe teren acoperit, a cărui caracteristică va fi tot pregătirea și, în sfîrșit, cele cîteva luni din primăvara și vara anului 1972 cînd urmează să se finiseze totul, astfel ca la München să poată concura cei mai buni dintre atleții români, iar rezultatele lor să se poată înscrie pe o linie ascendentă.

Cu o performanță de 2,20 m, la înălțime, Csaba Dosa a înregistrat un remarcabil salt de calitate, anunțîndu-se drept candidat redutabil la J.O. de la München.

Acest sezon al anului 1971, pe care ne pregătim să-l încheiem, dominat de întrecerile ediției a zecea a campionatelor europene, a fost abordat de un „lot olimpic" alcătuit din 28 atleți și atlete, cu normele îndeplinite în 1970, completat cu 14 tineri — speranțe. Recent, biroul F.R.A. a analizat situația îndeplinirii obiectivelor stabilite pentru anul 1971 și a procedat la revizuirea lotului de candidați pentru Jocurile Olimpice, concluzionînd că porțile sale rămîn deschise celor care, în concursurile următoare, vor izbuti să-și mai apropie normele prevăzute pentru acest an.

Se știe că încă de la începutul lui 1971 F.R.A. a stabilit un tabel de norme olimpice pe care le-a

Romeo VILARA

(Continuare în pag. a 3-a)

sportul Magazin

SEARĂ VÎNĂTOREASCĂ

Cum sîntem în plin sezon de vînătoare la rațe, ne-am adunat cîțiva ortaci și, încă de simbătă de la prînz, am dispărut din oraș. Soarele era încă sus, în vreme ce noi ne căutam locuri de pîndă, prin stufărișurile bălții de lîngă Dunăre. În cele 35 de minute care s-au scurs de cînd a început jocul rațelor și pînă ce s-a întunecat, am golit fiecare cîte o cartușieră (cu rezultate variabile) apoi ne-am aciuit la cabana de vînătoare. Seară lungă de toamnă, așa că programul ei este ușor de presupus: cină stropită binișor cu vin, judecarea perspectivelor vînătorești de a doua zi și, ușor, ușor discuția alunecă spre alte vînători, se relatează întîmplări hazlii sau dramatice, mai mult sau mai puțin veridice.

Am reținut două dintre ele.

Într-o primăvară, doi vînători se înapoiau de la rațe. Pe cîmp, un copil păștea niște oi. Pe lîngă oi, hoinărea un cîine vagabond.

— Eu împușc cîinele, că-i dăunător! hotărăște bunul meu amic, pe nume Victor Harmening, și trage un foc cam pe deasupra oilor, care se aflau între el și cîine. Cad două oi, cîinele fuge, iar copilul plînge!

— Ce făcuși bre?! întreabă mirat celălalt vînător. Acu plătește oile! Face cam patru sute una...

Victor împietrise, iar pe fața lui, culorile se schimbau ca la semafor: roșu, galben, verde... Impresionat de pățania lui Victor, celălalt s-a apropiat de oile căzute. A apucat una de spinare și a ridicat-o, mirat cît era de ușoară. A pus-o pe picioare și oaia a început să pască. A doua oaie s-a purtat la fel. Era primăvară, oile ieșiseră din iarnă slăbite și căzuseră numai din cauza bubuiturilor armei...

Un altul, intrigat de rezultatele bune obținute de către X la vînătoarea de gîște sălbatice, cu ajutorul unui cal, s-a hotărît să-l imite. Și-a procurat o frînghie lungă de vreo douăzeci de metri și, cum n-avea cal, a plecat să caute unul pe cîmp. L-a găsit păscînd. A făcut ce-a făcut și l-a prins. L-a legat de gît cu frînghia, iar cu celălalt capăt al frînghiei s-a legat el peste mijloc.

Pe urmă, tiptil, ascuns după cal, s-a apropiat, la distanță potrivită, de un cîrd de gîște sălbatice, care păștea liniștite pe lanul de grîu verde. Pe sub cal a tras un foc, dar n-a mai apucat să-l tragă și pe al doilea, fiindcă o dată cu bubuitura armei a plecat ca din pușcă și calul! Și după ce s-a întins frînghia, a plecat și vînătorul după cal! Tiriș! Pe arătură! În chip de tăvălug! Iar calul fugea nu glumea! După vreo sută de metri, nefericitul vînător a reușit să-și scoată cuțitul de la brîu și să taie frînghia...

Era spre miezul nopții, cînd am stins lumina. Trebuia să ne culcăm devreme, fiindcă rațele sălbatice sînt foarte matinale.

Ilie CARCIU

În zori de zi, spre locul unde „joacă" rațele

RĂSPUNDE Don Pătașu

N. RUDU, PLOIEȘTI. Am primit catrenul. În grabă, ați uitat să ne trimiteți și poanta. Se întîmplă!

MIȘU DUMITRESCU, BUCUREȘTI. 1) Aveți o insignă a clubului Rapid? Ce însemnează să locuiești prin apropiere! Nicolae Chirvase, din comuna Nicorești, care ne-a scris, nu de mult, n-are noroc acesta. În schimb, are noroc cu... dv., care sînteți gata să-i cedați mult dorita insignă. Să-i dau, deci, adresa dv.: bd. 1 Mai 316, Vila 3, scara A, et. 2, apt. 10. 2) Nicolae Tătaru, fostul internațional și actualul antrenor al echipei Metalul Tîrgoviște, este frate cu Gheorghe Tătaru, de la Steaua.

GHEORGHE TUDORACHE, TÎRGOVIȘTE. Sînt de acord cu dv. că victoriile obținute „la masa verde" nu fac parte dintre cele care înfrumusețează un palmares, dar... prind bine, din moment ce și ele aduc puncte, ca și cele de pe teren. În cazul la care vă referiți, Metalul Tîrgoviște fusese, de fapt, avertizată să nu-l folosească pe Nistor, prin contestația făcută înainte de meci de către Sportul studențesc. Ca atare, nu aveți dreptul să vă supărați pe nimeni altcineva decît pe conducătorii echipei din orașul dv., din vina cărora a meritat 3—1 s-a transformat într-un crud... 0—3. Cu atît mai crud acest rezultat, cu cît Metalul ar fi fost acum în fruntea clasamentului, dacă n-ar fi pierdut, într-un mod atît de stupid, cele două puncte cîștigate pe teren, în meciul cu Sportul studențesc...

VARGA GYORGY, TG. MUREȘ. Ne-au dat de lucru cele 10 pagini, cu un scris mărunt, greu descifrabil. Dar, le-am citit pînă la capăt, multe dintre ideile dv. fiind interesante. Le-am și transmis, de altfel, celor direct interesați.

ȘTEFAN COZAC, COMUNA BAND. Dorințe avem fiecare. Credeți, de pildă, că cu n-aș vrea să-l bat (măcar la puncte) pe Joe Frazier? Trebuie să existe, cît de cît, o corelație între dorințe și posibilități. Un pas înainte, pe acest drum, ar fi să nu mai scrieți **arbitru**, ci **arbitru**. Dar, evident, sînt și mulți alți pași de făcut.

GHEORGHE MIHAI, BOTOȘANI. „Un jucător execută o lovitură de la margine. Mingea, luată de vînt, lese în aut de margine, fără a fi atinsă de nimeni. Ce decizie va da arbitrul?". Curios. Antrenorul (fie și secund!) al echipei Textila Botoșani apelează la mine într-o problemă atît de simplă? Mingea va fi repusă în joc, tot printr-o lovitură de la margine, executată de data aceasta de echipa adversă, de pe locul unde mingea a ieșit a doua oară din teren.

DAN GOGONEL, BRAȘOV. M-a amuzat imaginea pe care o folosiți, atunci cînd vorbiți de Gil Mărdărescu, antrenorul Politehnicii Iași: „**acest antrenor cu nume de „Western"**. Sînteți de părere că i-ar sta mai bine, dacă ar fi mai modest, cînd face declarații. Este un punct de vedere. În schimb, să recunoaștem, echipa pare a fi, în momentul de față, extrem de modestă!

LAZĂR VASILE BUZĂU. Scrisoarea dv. nu este clară: Ce echipă nu mai are dreptul să folosească terenul din Buzău, astfel, că fotbaliștii sînt nevoiți să se înșire pe marginea șoselii și să se roage de unii și de alții, posesori de vehicule: „**luați-ne și pe noi, nene, pînă la Mizil**"? Așteptăm lămuriri.

M. HORIA, BUCUREȘTI. 1) Ați uitat: Rapid a terminat turul campionatului trecut pe locul al treilea, realizînd 18 puncte, după 5 meciuri cîștigate, 8 încheiate la egalitate și DOUĂ (nu unul) pierdut. 2) Regulamentar, o mutare la șah se consideră efectuată numai atunci cînd mîna a părăsit piesa atinsă. Dar, în partidele începătorilor, unde se consumă mai mari ambiții decît în jocurile marilor maeștri, aproape întotdeauna acest moment este controversat, ajungîndu-se la conflicte. Vă vorbesc din experiență! Este preferabil, deci, să vă gîndiți bine și apoi să efectuați mutarea, fără a mai încerca s-o luați înapoi, cu sau fără mîna ridicată de pe piesă.

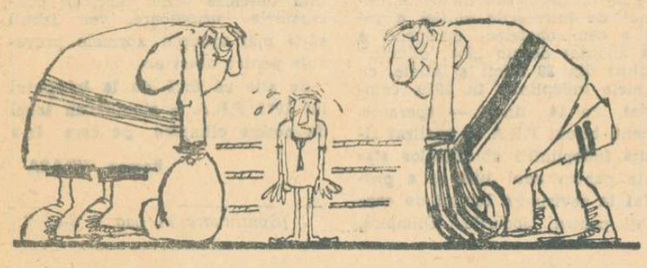

Ilustrații: N. CLAUDIU

LA PRESOV (CEHOSLOVACIA). O IMPORTANTĂ ACȚIUNE SPORTIVĂ INTERNAȚIONALĂ

„MARELE PREMIU" AL CELOR MAI MICI SPORTIVI...

Localitatea Presov din Cehoslovacia a fost gazda unei competiții de un fel deosebit, intitulată „**Velka Cena**", pe românește „**Marele Premiu**"... „Marele Premiu" al celor mai mici sportivi.

Într-adevăr, la întrecere — organizată la atletism, natație, tenis de masă, șah și ciclism — au fost prezenți numai pionieri din Bulgaria, R. D. Germană, Cehoslovacia, Polonia, România, Ungaria și Uniunea Sovietică.

Organizată la nivelul marilor competiții internaționale, întrecerea s-a bucurat de o popularizare adecvată, susținută de presă — prin reprezentanții a 19 ziare și reviste de copii și tineret — radio și televiziune. A fost, într-un fel, o mică olimpiadă a copiilor.

„Velka Cena" a reținut atenția prin unele performanțe notabile. În această privință rezultatul de 1,85 m la înălțime, realizat de pionierul **Iuri Pachomor** din U.R.S.S., a fost apreciat ca cel mai bun. O impresie frumoasă a lăsat și pionierul **Gyula Kontha** din Ungaria, în proba de 60 m plat, în care a obținut timpul de 7,3 secunde. O concurentă a țării gazdă, **Brna Iuray**, a terminat învingătoare în proba de 50 m bras, cu un rezultat mai mult decît promițător: 36,2 secunde. Participantă la campionatele mondiale de tenis de masă de la Nagoya (Japonia), pioniera **Elmira Antonian** a făcut la Presov o frumoasă demonstrație de măiestrie, anunțîndu-se drept o veritabilă stea a „generației care vine".

Dintre reprezentanții țării noastre, cele mai bune comportări le-au avut **Mariana Pinciuc** la tenis de masă precum și șahiștii **Romeo Ionescu** și **Ion Parascan**. Sportivii români au ocupat în final locul VIII. Trebuie, însă, apreciat faptul că ei au suportat un sensibil handicap de vîrstă i marea majoritate a pionierilor români care au făcut deplasarea au avut vîrsta pînă la 13 ani, în timp ce adversarii lor i-au depășit aproape în toate cazurile cu 2—3 ani.

„Velka Cena" — Marele Premiu, acțiune sportivă aflată la a II-a ediție, tinde să capete proporții, să ajungă o manifestare internațională de prestigiu. Tocmai de aceea, pentru a ne putea prezenta în viitor la nivelul real al posibilităților și valorii pionierilor noștri, ar fi de dorit ca Consiliul Național al Organizației Pionierilor, în colaborare cu federațiile de specialitate, să inițieze din vreme concursuri de selecție avînd la bază regulamentul de desfășurare a „Marelui Premiu". În acest fel la edițiile următoare ale întrecerii vor putea fi prezenți cei mai reprezentativi dintre micii noștri sportivi.

Nicu NAUMESCU
maestru al sportului

Instantanee

Suportera lui Florin Cheran

Foarte probabil că jucătorul cu nr. 2 al echipei Dinamo București, Florin Cheran, ca și alți fotbaliști, are destui suporteri și suportere în rîndurile tineretului școlar, ale acestei lumi adolescentine, cu entuziasmul ei nestăvilit.

Dar nu în această lume aveam să descoperim pe cea mai pasionată suporteră a lui Florin Cheran. Ea ne-a apărut miercuri, la meciul dintre selecționata divizionară și echipa sovietică Kairat Alma-Ata, sub chipul unei spectatoare pentru care anii școlii erau o îndepărtată amintire. Se agita, striga, încuraja echipa noastră și, în mod special pe Cheran, trecînd de la o stare sufletească la alta, de la decepție la satisfacție.

Am aflat că vine la toate meciurile în care joacă rapidul fundaș al lui Dinamo.

Am aflat și cine e. Este mama lui Cheran!

CEI MAI PUTERNICI PUMNI DIN LUME

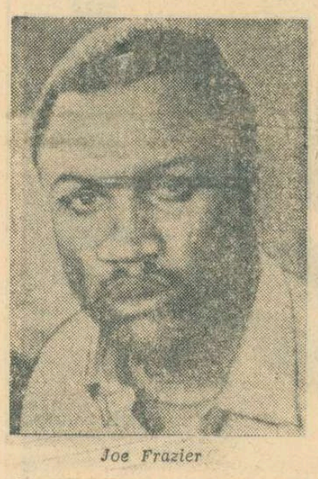

Joe Frazier

Știri provenind din anturajul campionului mondial de box Joe Frazier pun sub semnul incertitudinii meciul revanșă cu Cassius Clay. Raportul dr. Edwin Campbell, membru al comisiei atletice a orașului New York, arată că Frazier suferă de turburări vizuale și unele dereglări ale sistemului nervos.

Dacă cerințele medicale îl vor face pe Frazier să abdice, el va rămîne în istoria boxului — în lumina palmaresului — cel mai bun boxer din lungul șir de campioni mondiali. Într-adevăr, în lungu-i drum spre titlul suprem, el a susținut 27 de meciuri, obținînd 23 de victorii prin k.o. Doar trei adversari l-au rezistat pînă la gongul final: Tron Johnson, Cassius Clay și Oscar Bonavena (de două ori). Comparat cu alți mari campioni — Jack Dempsey, Joe Louis și Rocky Marciano — Frazier apare superior, el obținînd victoriile în fața unor oameni tineri, în plenitudinea forțelor și calităților.

Dempsey a cucerit titlul învingînd pe Jess Willard care avea 37 de ani la data meciului. Apoi „marele Jack" a întîlnit oameni ca Georges Carpentier, Tom Gibbons sau Billy Maske care erau semigrei, depășindu-i apreciabil în greutate.

In forma lui cea mai bună, Joe Louis a învins numai adversari trecuți de treizeci de ani, în apusul carierei: Max Baer, Schmelling, Sharkey. El însuși, cînd s-a întîlnit cu Marciano, avea 37 de ani și nu mai era decît umbra marelui campion care fusese cîndva.

În ultimii 50 de ani, nici una din fostele glorii ale boxului mondial nu se poate lăuda cu performanța de a fi pus la podea un campion de talia lui Clay. Frazier a făcut-o.

Iată un clasament, în care statistica cu recea ei imparțialitate, ne prezintă o situație a rezultatelor obținute înainte de limită, de cei mai mari pugiliști din lunga cronică a boxului:

	meciuri	K.O.
1. Marciano	49	43
2. Joe Frazier	27	23
3. Clay	32	25
4. Joe Louis	71	54
5. Liston	54	39
6. Jeffries	23	16
7. Carnera	99	66
8. Patterson	57	38
8. Max Baer	79	50
10. Johanson	28	17
11. Dempsey	81	49
12. Burns	60	36

Dacă Frazier l-ar fi învins pe Clay prin k.o., atunci ar fi trecut în fruntea clasamentului cu 889 de puncte, contra 878 pentru Marciano.

ADEVĂRURI

Trebuie să stăm singuri drepți, fără să ne sprijine cineva.

Marcus Aurelius

Prin exercițiile fizice, puterile corpului sporesc, mintea cîștigă în vioiciune.

P. Hoffmann

„Imposibil" e un cuvînt care se găsește numai în dicționarul nătîngilor.

Napoleon I

Între curățenia trupească și cea morală sînt mai multe legături decît s-ar crede.

P. Carpentier

Triumfu-i fără slavă, de învingi cu ușurință.

P. Corneille

(Culese de Tiberiu CORNESANU)

ELOGII PENTRU ARBITRII ROMÂNI

Delegați în repetate rînduri spre a conduce meciuri internaționale sau interne în Turcia, arbitrii români s-au bucurat cel mai adesea de aprecieri favorabile, de cuvinte calde la adresa imparțialității și corectitudinii lor. Recent, o brigadă de arbitri români, Victor PĂDUREANU (la centru), Nicolae PETRICEANU și Otto ANDERCO (la linie), s-a achitat cu bine de greaua misiune din partida Galatasaray — T.S.K.A. Moscova (1—1). Iată, de altfel, sub semnătura cunoscutului comentator Orhan Vedat Sevinçli, ce scrie ziarul „HON SAVADIS" despre cei trei „cavaleri ai fluierului": „Spectatorii care au umplut stadionul i-au aplaudat pe cei trei arbitri... care au condus impecabil un meci deosebit de dificil. Arbitrul Victor Pădureanu a alergat pe teren mai mult decît fotbaliștii înșiși, cîștigîndu-și admirația spectatorilor... Și noi sîntem de părere că hotărîrea arbitrului român, care a refuzat tribunelor un penalty, la un atac comis asupra lui Mehmet, a fost justă".

Cînd bunicii făceau sport

— SEPTEMBRIE —

1871 „SERBAREA TIRULUI NAȚIONAL". — „Ieri, la 9 ale curentei, a avut loc frumoasa serbare a tirului național. Timpul era foarte propice, deși de dimineață amenința ploaia. Locul era bine decorat și preparat pentru serbarea și concursul ce au avut loc. Tricolorul fîlfîia în toate părțile și saluta pe reprezentanții concurenți ai districtelor, între care și mulți țărani. Pe o masă înainte se vedeu puscile tiroleze și de vînătoare, precum și trei medalii de aur, destinate ca premii pentru concurenți. Logile erau pline de trăgători, animația și emulația se citea în figura tuturor. Muzica însoțea bubuitul continu al puscilor și aceasta, de la 11 pînă la ora 4 cînd s-a făcut distribuirea premiilor de către juriu" („Presa" din 10 septembrie 1871).

1896 „UN NOU ȘI INTERESANT SPECTACOL FIN DE SIÈCLE se va procura peste puține zile Onor. public bucureștean. La 14 septembrie curent, se va inaugura la Șoseaua Kiselef rondul al II-lea, noul velodrom, care poartă titlul de VELODROM ROMÂN cea de întîi construcție în acest gen cu care România se poate făli. Pista făcută din lemn (...) e aptă a permite alergătorilor o repeziciune de 60 km. pe ceas. Curbele, din această cauză, sînt foarte ridicate și în așa mod, că la prima vedere s-ar crede foarte periculoase, dacă matematica și practica însă, nu ne-ar fi arătat cu prisosință că aceste curbe sînt absolut necesare și nici de cum periculoase. Vastele tribune construite în mod că fiecărei persoane, printr-o singură privire îi este permis să îmbrățișeze întregul spațiu al pistei, sînt astfel încît poate încăpea un public fie el cît de numeros (...) Mai adăugăm că la velodrom va fi stabilit și un joc de pariuri, cu sistema Totalizatorului, după cum se obișnuește la hipodrom, ceea ce constituie o mai mare atracțiune!", („Universul" din 6/18 septembrie 1896).

Un desen-reclamă apărut în numărul din 14/28 septembrie 1896, al ziarului „Universul", anunța publicului bucureștean de acum treisferturi de veac, inaugurarea „Velodromului român".

1921 ATLETISM LA BRĂILA. — „Sîmbătă 10 septembrie la ora 6 a avut loc un cros organizat de Sporting Club Brăila. Un număr de cîteva mii de persoane umplea vastul parc Sf. Arhanghelii. La aceste alergări au luat parte 12 concurenți din diferite societăți sportive din Brăila și Galați, iar distanța de alergat a fost de 3.100 m. (...) S-a clasat primul elevul Apostolescu Al. de la liceul N. Bălcescu, același care s-a clasat tot primul la concursul de viteză din iunie (...) El a parcus distanța de 3.100 m în 10 minute și 45 secunde" („Viața sportivă" nr. 11—12 din 1921).

1946 ROMÂNIA, CAMPIOANĂ BALCANICĂ LA VOLEI. — „**Finala-fete: România — Iugoslavia: 2—1 (14—16, 15—5, 15—6)**. După un început timid, echipa română și-a regăsit cadența normală și redresată de excelenta formă și comportare a Cocăi Raianu, a progresat de la un punct la altul în voința de a învinge și a învins".

„**Finala-băieți: România — Iugoslavia: 3—1 (8—15, 15—9, 15—3, 15—9)**. Ca și fetele, echipa masculină a României a început slab, regăsindu-și cu greutate cheia și făcînd greșeală de a utiliza loviturile de forță, atunci cînd unicul sistem util era derutarea blocajului cu trei oameni la plasă al iugoslavilor, prin mingi plasate în golurile lăsate de acest sistem. Cînd această greșeală a fost remediată, victoria României a apărut ca o certitudine", („Sportul popular" din 26 septembrie 1946).

Documentar de **Dorin ȘTEFLEA**

aniversări uitate

Sărituri, aruncări, alergări... Aspectul contemporan al acestor probe de atletism este cunoscut tuturor, și aproape nimeni nu-și pune întrebarea cînd și în ce împrejurări au apărut ele în epoca modernă, ce transformări au suferit față de formele inițiale, cum au ajuns pe stadioanele zilelor noastre. Să stabilim originea cîtorva dintre ele, răsfoind cronici uitate:

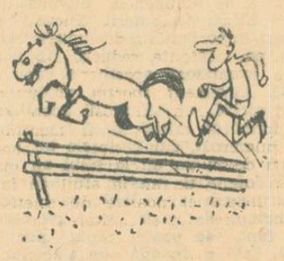

Alergările peste garduri au apărut inițial ca o parodie a curselor hipice. Aflăm că în anul 1857, atleții irlandezi din Dublin au participat la o cursă de 440 yarzi, avînd ca element de dificultate 12 obstacole. Cronica mai păstrează amintirea unui anonim student de la Oxford, cîștigător în 18 sec. al unei curse de 120 yarzi cu opt obstacole, în anul 1869. Sub forma lor actuală, cursele de garduri au apărut în 1897, dar au căpătat recunoaștere oficială și răspîndire în concursuri, abia după primul război mondial.

Probele de ștafetă au fost disputate mai întîi în Statele Unite. Cele mai vechi documente oficiale le consemnează în anul 1883, la un concurs atletic din Berkeley-California, unde s-au desfășurat sub forma 4×400. După numai doi ani, ștafeta se disputa în Europa, anume în Anglia, răspîndindu-se apoi peste tot sub diferite forme. Ștafeta pe cea mai lungă distanță și cu cea mai numeroasă participare este ștafeta 100×1 milă, disputată recent în Suedia. Recordul, 6,33 ore, aparține Noii Zeelande.

Săriturile au o poveste străveche, colorată de romantism. În evul mediu, tradiții cavalerești cereau participanților la turnire să sară peste armele lor și peste cai. Cel mai adesea, ritarii își împlîntau spadele în zid și săreau pe deasupra, în admirația frumoaselor din asistență. O bătaie greșită putea aduce destule neplăceri fizice cavalerului grăbit. Cronica tauromachiei povestește despre toreadorii care, în sec. al XVIII-lea, săreau peste taurii înfuriați. Se mai utiliza și trambulina, dar asta pentru ca săritura să aibă maximum de efect.

Săritura cu prăjina a apărut în arena sportivă la 1872, dar era cunoscută cu mult mai înainte, în Irlanda și Grecia.

Decatlonul, în versiune modernă, își are originea într-un ciudat concurs organizat în 1884 la Philadelphia (S.U.A.), pentru acei sportivi care nu au cîștigat niciodată vreo probă atletică, dar se încumetă să-și încerce puterile la zece pe rînd.

Aruncarea greutății aparține acelei epoci cînd atletica ușoară nu era cunoscută și nici măcar ușoară nu era. În evul mediu aruncarea greutății se bucura de mare popularitate în Irlanda, Scoția și în cantoanele elvețiene. Walter Scott o pomenește în romanele sale istorice, ca existînd încă de pe vremea cruciadelor. „Recordurile" au apărut o dată cu artileria și au fost stabilite de tunari, cărora ghiulelele le serveau și ca material sportiv.

Discul, cu tradițiile lui antice, a fost reînviat în anul 1414, de un oarecare Rambaldone. Discul se arunca în stil clasic și liber, aruncătorul fiind situat într-un pătrat, regulă care a subsistat chiar și la Olimpiada de la Atena (1894). Aruncarea suliței cunoscut ca precedeu de atac și apărare în războaie, a fost trecută în rîndul probelor sportive prin sec. al XIV-lea de către spanioli.

Aruncarea ciocanului își are obîrșia tot în Anglia, Scoția și Irlanda, făcînd referire tot la romanele lui Scott, foarte grijuliu cu autenticitatea detaliului istoric. Greutatea ciocanului a fost stabilită cu 110 ani în urmă, iar la concursurile anului 1875 se arunca din cerc.

...Formele atletismului nu își fac numai apariția, dar și dispar, sucombînd în uitare. Cine își mai amintește azi de recordurile la săritura de pe loc, deși aceasta a fost cîndva probă olimpică, sau de tracțiunea cu frînghia, nelipsită din concursurile de atletism, chiar după primul război mondial?

Unde mergem

BASCHET : Teren Dinamo, de la ora 9,30 : Dinamo-Lic. 2 Cîmpina (m. div. şc.), Şc. sp. Giurgiu-Şc. sp. Galaţi (f. div. şc.), Cetatea Giurgiu-Şc. sp. nr. 2 (m. div. şc.) ; **teren Progresul,** de la ora 9 : Progresul-Rapid II (f.B.), Progresul-Universitatea Buc. (m.B.), Lic. „Gh. Şincai"-Liceul comercial Tîrgovişte (m. div. şc.) ; **sala Politehnica** (str. Ştefan Furtună), ora 11 : Politehnica-Rabotnicki Skoplje (amical).

CANOTAJ : Lacul Snagov, de la ora 9 : întreceri în cadrul Regatei internaţionale Snagov şi a „Cupei C.N.U.".

FOTBAL : Stadionul Republicii, ora 15,45 : Steaua-F. C. Argeş (divizia A) ;
Terenul Ghencea, ora 10 : Steaua-F. C. Argeş (tineret-rezerve) ;
Stadionul Politehnica, ora 11 : Sportul studenţesc-Poiana Cîmpina (divizia B) ;
Terenul T.M.B., ora 11 : T.M.B.-Celuloza Călăraşi (divizia C) ;
Terenul Laromet, ora 11 : Laromet Buc.-Flacăra roşie Buc. (divizia C) ;
Terenul Voinţa, ora 11 : Voinţa Buc.-Electronica Buc. (divizia C) ;
Terenul F.R.B., ora 11 : Maşini unelte Buc.-Autobuzul Buc. (divizia C) ;
Stadionul Dinamo, ora 11 : Dinamo Obor-Sirena Buc. (divizia C) ;
Stadionul 23 August (terenul II), ora 9,30 : Şcoala sportivă Energia Buc.-Steaua (juniori) ; **terenul IV,** ora 9,30 : Steaua 23 August-Dinamo (juniori) ;
Stadionul Progresul, ora 9,30 : Progresul Buc.-Rapid (juniori).

HANDBAL : Teren Tineretului, ora 9 : Steaua Buc.-Voinţa Agnita (m. jun.), ora 10.15 : Dinamo Buc.-Şc. sp. Odorheiu (m. jun.) ; **teren Constructorul,** ora 9 : Şc. sp. nr. 1 Buc.-Şc. sp. Constanţa (f. jun.), ora 10 : Şc. sp. nr 1 Buc.-Şc. sp. Constanţa (m. jun.), ora 11.15 : Constructorul Buc.-„U" Iaşi (div. B. fem.).

JUDO : Sala Floreasca, de la ora 10 : revanşa întîlnirii România-Cehoslovacia (tineret).

LUPTE : Sala Steaua, ora 10 : reuniune de greco-romane, divizia A. Se întîlnesc echipele : Crişul Oradea, C.F.R. Timişoara şi Steaua.

POPICE : Arena Gloria : Gloria Bucureşti-Petrolul Ploieşti ; **arena Voinţa :** Voinţa Bucureşti-Constructorul Galaţi — meciuri din campionatul masculin divizia A. Reuniunile încep la ora 8.

RUGBY : Teren Parcul Copilului, ora 9,30 : Grivita Roşie-Universitatea Timişoara ; **teren Gloria,** ora 10,30 : Dinamo-Ruimentul, ora 12 : Gloria-Ştiinţa Petroşani (camp. div. A).

TENIS. — Parcul sportiv Progresul : campionatele naţionale de tenis — finale (ora 9.00).

Azi derbyul Grivita Roşie—Universitatea Timişoara, la rugby

EXPERIENŢA BUCUREŞTENILOR SAU PROSPEŢIMEA TIMIŞORENILOR?

În sfîrşit, astăzi vom primi răspuns la marele semn de întrebare privind rezultatul în derbyul campionatului republican de rugby — divizia A — disputat între Grivita Roşie şi Universitatea Timişoara, fruntaşă a clasamentului la ora actuală. Pregătirile au decurs normal în cele două tabere în cursul acestei săptămîni, aşa că sînt toate condiţiile ca începînd de la ora 9,30 să asistăm în Parcul Copilului la o frumoasă confruntare la rugby.

Dacă încercăm să prevedem rezultatul de astăzi în funcţie de cele obţinute anul trecut, incertitudinea continuă. Grivita Roşie — Universitatea 9—6 ; Universitatea — Grivita Roşie 8—6. Ce va fi astăzi ? Din Timişoara corespondentul nostru **P. Arcan,** ne-a comunicat o serie de veşti : studenţii timişoreni au efectuat în cursul acestei săptămîni antrenamente de intensitate şi de volum, obişnuite. Şi, totuşi, în desfăşurarea lor s-a observat că antrenorul M. Antonescu a insistat în mod special pe acele elemente ce au vizat perfecţionarea jocului la mînă, recuperarea baloanelor la aruncările de tuşă şi accelerarea ritmului de joc în atac. Iată şi „XV"-le anunţat de antrenor : **Arsenie, Popovici, Ene, Ionică, Priesz** (Malancu), **Răşcanu, Volman, Tătucu** (Nedelcu), **Ceauş** (Iacob), **Gheţu, Cindea, Peter, Suciu, Szasz, Duţă.** Studenţii timişoreni au sosit în Bucureşti, cu avionul, ieri dimineaţă.

În cealaltă tabără, relaxare pînă astăzi. Vineri, după antrenament, întreg lotul echipei Grivita Roşie a plecat la Snagov, unde a rămas pînă astăzi dimineaţă cînd — cu autobuzul — vine direct la Parcul Copilului. Ieri, la telefon, antrenorul Viorel Moraru ne-a declarat laconic : „Vrem să jucăm bine. Restul vine de la sine". Echipa probabilă : **Teodorescu, Onuţu, Stoian, Atanasiu, Demian, Dumitrescu** (Şerban), **Miclescu, Pop, Mihai, Oblemenco, Pavlovici, Leşa, Balcan, Ţibuleac, Simion.** Arbitrează **Alexandru Lemneanu.**

Un meci, după opinia noastră, în care grivitenii au prima şansă datorită atît faptului că joacă pe teren propriu, cît şi rutinei în susţinerea unor partide grele. Iată şi o părere a antrenorului federal **ALEXANDRU TEOFILOVICI : „Jocul derby are o mare importanţă nu numai pentru că se dispută locul fruntaş în clasamentul diviziei A. Ne interesează în mod deosebit evoluţia selecţionabililor în număr destul de mare în ambele echipe. Atît gazdele cît şi oaspeţii practică un joc atletic şi de concepţie, ceea ce mă face să cred că vom asista la un spectacol sportiv de bună calitate".**

Modesto FERRARINI

DE LA DIVIZIA A, LA MINIBASCHET

• Noul antrenor al divizionarei masculine A de baschet Universitatea Timişoara, este Traian Constantinescu, care a pregătit, timp de 15 ani, echipe din Oradea. Apreciatul antrenor a alcătuit un program sever, care prevede lecţii de pregătire în şase din cele şapte zile ale săptămînii şi, uneori, chiar două pe zi. Tot în Timişoara sîntem informaţi că la formaţia feminină Universitatea, revenită anul acesta în divizia A, vor juca Bogdana Diaconescu (de la Politehnica Bucureşti) şi Maria Nedelea (Politehnica Braşov).

• Azi nu vor juca în divizia B jucătorii H. Chioreanu (C.S.M. Iaşi), St. Bartoş (Sănătatea Aiud) şi V. Ion (Comerţul Tîrgovişte), vinovaţi de acte de indisciplină în etapa de săptămîna trecută. Comisia de specialitate din cadrul federaţiei va judeca, miercuri, aceste cazuri.

• Şcoala sportivă nr. 2 organizează azi, de la ora 10, un concurs de selecţie pentru copii născuţi în 1961 şi mai tineri. Selecţia are loc pe stadionul Tineretului.

NOI CERINŢE PENTRU PARTIDELE CU CEHOSLOVACIA ŞI ŢARA GALILOR

Punctе de vedere

Meciul cu reprezentativa Finlandei — trebuie să recunoaştem cu toţii — a constituit o primă satisfacţie pe care fotbaliştii noştri ne-au oferit-o după o perioadă de timp în care scepticismul amar se instalase nu numai în rîndul tuturor iubitorilor fotbalului, dar chiar şi printre cei chemaţi să acţioneze pentru un asemenea examen : antrenorii şi jucătorii lotului. Şi nu putem ignora faptul că acest reviriment datător de speranţe se datoreşte, în bună parte, **schimbării concepţiei de joc,** care o reuşit să dinamizeze întregul angrenaj al echipei, să ambiţioneze pe componenţii ei, să le redea încrederea, luciditatea şi spiritul de colaborare.

De astă dată, reprezentativa noastră şi-a pus în valoare, cu tot aplombul necesar, voinţa de a obţine **o victorie la scor,** ceea ce nu s-a mai întîmplat de mult în jocul primei echipe a României. Iar prestaţiile „celor 12" din formaţia utilizată la Helsinki au dovedit că fotbaliştii noştri **pot** oricînd să se mobilizeze pentru a realiza jocul de calitate, în cadrul căruia viteza execuţiilor poartă girul unei autentice gîndiri tactice, conferind acţiunilor de atac eficienţă, iar replierilor în apărare elasticitate.

Însuşirea cea mai de preţ a jucătorilor noştri este că ei nu s-au lăsat nici o clipă angrenaţi în jocul de slabă factură tehnico-tactică al adversarilor lor, fapt frecvent la multe echipe ce-şi lasă măcinată forţa de joc de către stereotipul şi stîngăcia partenerei pe care o înfruntă.

Dar euforia victoriei în meciul cu Finlanda nu trebuie să ne facă să uităm nici o clipă obiectivele ce ne mai aşteaptă în luna noiembrie a acestui an : meciurile cu reprezentativele Cehoslovaciei şi Ţării Galilor, al căror indice valoric se situează cu mult deasupra formaţiei întîlnite la Helsinki. În primul rînd, să nu ne pîndească primejdia ca avantajul de a da lupta pe teren propriu să anuleze vreuna din însuşirile vădite în meciul din deplasare. Ritmul de joc, afirmat în „ţara celor 1000 de lacuri", va trebui şi mai mult intensificat în partidele de la Bucureşti. E necesar ca pasa prin simplă deviere, pusă în evidenţă pe stadionul olimpic din capitala Finlandei, să capete nu numai mai multă rapiditate şi tărie, dar şi o mai mare precizie. Viteza de joc se cere accelerată, în special prin înlăturarea driblingului în faza preparatorie a atacurilor. Să se apeleze mai mult la „un-doi"-uri şi „un-doi-trei"-uri pentru pătrunderile în adîncime, iar în faza finală să se recurgă la „transversale" şi la „pase înapoi", generatoare de acţiuni-fulger, singurele cu care vor putea fi desfăcute apărările experimentate ale cehoslovacilor şi galezilor. În acest sens, demarcările judicioase şi schimburile derutante de locuri vor trebui să-şi spună şi ele cuvîntul în asaltarea porţilor adverse.

În apărare, jocul de anticipaţie al mijlocaşilor şi dublarea fundaşilor trebuie să capete o mai mare consistenţă. Se simte de asemenea nevoia îmbunătăţirii „marcajului" şi a „atacului la om", în faţa unor înaintaşi mult mai dibaci decît finlandezii.

Ceea ce dorim cu toţii — victoria şi asupra ultimelor două adversare din grupă — putem obţine prin virtuţile regăsite la Helsinki, virtuţi care se cer adîncite printr-un volum sporit de muncă din partea echipei chemată să ne dea nouă afirmare de prestigiu în fotbalul contemporan : participarea în turneul final al „Cupei Europei intertări".

Virgil ECONOMU

În iarna aceasta va funcţiona ŞCOALA NAŢIONALĂ DE SCHI

Aşteptată de mulţi ani, ŞCOALA NAŢIONALĂ DE SCHI îşi va deschide porţile în acest sezon. Prima grijă a federaţiei de specialitate — care va dirija această şcoală — este asigurarea instructorilor necesari, instructori care vor folosi o metodă unitară, modernă. În acest scop — la prima zăpadă — se va organiza un concurs de unificare la care trebue să participe toţi cei care doresc să funcţioneze ca instructori ai şcolii naţionale de schi (în cadrul căreia se va face şi instruirea turiştilor străini). Pentru înscriere, instructorii candidaţi vor trimite o cerere F.R.S.B. (str. Vasile Conta 16) cuprinzînd toate datele personale, inclusiv ce limbi străine cunosc.

VEŞTI DIN ŢĂRILE SOCIALISTE

45 000 de mici fotbalişti

A devenit o tradiţie ca în fiecare vară să se desfăşoare în R. P. Ungară „Cupa pionierilor" la fotbal. În acest an s-a organizat cea de a 7-a ediţie a marii competiţii de masă rezervată copiilor care iubesc sportul cu balonul rotund. Întrecerea din acest an a bătut toate recordurile precedente : 1873 de echipe au luat startul, ceea ce înseamnă aproximativ 45 000 de jucători ! Meciurile s-au desfăşurat pe diferite faze : cea de cartier sau sătească, judeţeană, interjudeţeană şi finală. Cupa a revenit Şcolii sportive din Pecs, care numără în rîndurile echipei cîteva elemente de mare perspectivă.

Operaţia „Datoria"

La Borisovo s-a încheiat reuniunea turiştilor din R.S.S. Bielorusă, care au participat la drumeţiile organizate de asociaţiile de tineret, pe urmele marilor fapte de armă ale revoluţiei şi ale războiului de apărare a patriei. Pe cărările bătute cîndva de partizani sovietici, la locurile unde s-au purtat crîncene bătălii, mai mult de un milion de tineri şi-au îndreptat paşii, spre a aduce faptelor eroice ale înaintaşilor, omagiul şi recunoştinţa lor.

Sportivii au reeditat în lunile lor marşuri unele evenimente legate de trecutul locurilor vizitate, transformîndu-le în paşnice concursuri de paraşutism, aruncarea grenadei, tir etc. Prin satele şi oraşele pe unde au trecut, tinerii au adus diferite servicii veteranilor marelui război, reparîndu-le casele, stringînd recolta grădinilor etc.

Operaţia „Datoria", cum a fost numită, a constituit un mare succes şi va fi organizată în fiecare an.

Sportivii Republicii Populare Democrate Coreene întreţin relaţii strînse cu sportivii ţărilor socialiste, întrecîndu-se alături de ei în diferite discipline şi realizînd, adeseori, rezultate remarcabile. Reprezentativa de volei a R.P.D. Coreene a susţinut, în ultima vreme, întîlniri cu selecţionata Cubei. Iată o fotografie — transmisă de agenţia Prensa Latina — în care putem vedea în acţiune pe jucătorii de la fileu ai echipei R. P. D. Coreene.

Cei doi Gonzales din Havana

German Gonzales este o figură binecunoscută în fotbalul cubanez. De peste două decenii el poate fi întîlnit în cronicile meciurilor de fotbal, dar nu ca jucător, ci ca arbitru. De altfel, din 1966 Gonzales figurează pe listele F.I.F.A. conducînd o serie de întîlniri internaţionale (Cuba — San Salvador, Cuba — U.R.S.S., Cehoslovacia — Ungaria, Cuba — R.P.D. Coreeană ş.a.). În aceste două decenii, el nu a lipsit de pe terenurile de sport decît în perioada 1954—1959, cînd a luptat în ilegalitate împotriva regimului Batista.

În ultimul an şi-a făcut apariţia în rubrica de fotbal a ziarelor cubaneze şi un jucător cu numele German Gonzales. O simplă coincidenţă ? Am putea spune : mai mult decît atît. Noul Gonzales, care a făcut parte şi din reprezentativa de juniori a Cubei la Turneul Prieteniei, desfăşurat la Halle (R. D. Germană), este chiar fiul apreciatului arbitru. El are 17 ani şi urmează cursurile Institutului de sport M. Fejardo din Havana.

Întrebat cum se împacă cu fiul său, Gonzales-tatăl a răspuns : „Perfect. În fiecare seară discutăm despre fotbal. Eu de pe poziţia arbitrului, el de pe cea a jucătorului".

Mini-Tatra îşi aşteaptă oaspeţii

„Mini-Tatra" este un nume relativ nou în toponimia geo-sportivă a Poloniei. El a fost dat unei coline care se află la 400 km de adevăratul masiv Tatra, dar la numai 40 km de Varşovia. Cum această înălţime are în imediata sa vecinătate lacul Zegrynskie, edilii capitalei poloneze, în colaborare cu forul sportiv al oraşului, au hotărît să amenajeze în respectiva zonă un mare complex de sport şi recreaţie. Pe malul lacului au fost construite moderne baze nautice, înzestrate cu bărci de agrement şi cu bărci, au fost înălţate cabane şi căsuţe, în timp ce pe „Mini-Tatra" au început să apară schilifturi.

O propagandă bine susţinută a lansat cu un mare succes noul complex „Mini-Tatra" care a fost vizitat de numeroşi locuitori ai Varşoviei în cursul verii şi care va atrage, desigur, mulţi pasionaţi ai schiului îndată ce zăpada va acoperi pantele colinei.

Alpiniada din munţii Mongoliei

La circa 1 500 de km de Ulan Bator, în nord-vestul Republicii Populare Mongole, se înalţă munţii *Turgen-Ola*, unde forul de specialitate din această ţară a organizat, nu de mult, o alpiniadă la care au participat şi sportivi din Cehoslovacia, R. D. Germană şi Polonia.

După ce au ajuns cu automobilele în localitatea *Turgen-Somon*, alpiniştii au continuat drumul spre munte pe cai şi cămile. Apoi a urmat adevărata tură alpină care a inclus şi o ascensiune pe peretele nordic al vîrfului Turgen, parcurs în premieră de alpiniştii din R. D. Germană în anul 1966.

În decursul acestei alpiniade, participanţii au efectuat escalade de mare dificultate : 3 de gradul V B, una de gradul III A şi în încheiere, una de gradul IV B.

De reţinut că alpiniştii au utilizat, pentru popasurile lor în acest masiv, tradiţionalele iurte mongole în locul corturilor izoterme.

Preşedintele L.I.H.G. despre

TURNEUL OLIMPIC DE HOCHEI PE GHEAŢĂ

PRAGA, 25 (Agerpres). — Într-o declaraţie făcută reprezentanţilor presei internaţionale, J. F. Ahearne a declarat că abia după 10 decembrie se va putea fixa programul de desfăşurare a turneului olimpic de la Sapporo. El a arătat că, pînă la această dată, se mai pot face înscrieri de participare. Totodată, Ahearne a arătat că în cadrul campionatului mondial (grupa A), care va avea loc anul viitor la Praga, vor evolua numai echipe europene, deoarece selecţionata S.U.A. va juca în grupa B, iar echipa Canadei nu s-a înscris. Preşedintele ligii internaţionale de hochei pe gheaţă a făcut apoi următoarea precizare în cazul echipei Canadei : **„Federaţia canadiană a vrut să transforme campionatul mondial într-o competiţie „open", dorind să participe cu o echipă alcătuită din jucători amatori şi profesionişti. Punctul de vedere al forului canadian nu a fost însă împărtăşit de federaţie, care numără 23 de membri cu alte concepţii. Noi nu putem permite unor jucători profesionişti, care practică un joc dur, să evolueze alături de jucători amatori".**

CICLIŞTII POLONEZI CONDUC ÎN TURUL BULGARIEI

După disputarea a trei etape, în Turul ciclist al Bulgariei conduce Daehne (R. D. Germană). Pe locurile următoare : Lis (Polonia) — la 1:40, Szurkowski (Polonia) — la 2:57, Mihailov (Bulgaria) — la 3:04, Hanusik (Polonia) — la 3:27, Ştefan Suciu (România) — la 3:34, Tin (Danemarca) — la 3:43, Hansen (Danemarca) — la 3:57 etc.

În clasamentul general pe echipe, primul loc este deţinut de Polonia cu 19h 18:14, urmată de U.R.S.S. — 19h 22:35, R. D. Germană — 19h 22:39. Formaţia României ocupă locul şase cu 19h 33:10.

Etapa a 3-a, desfăşurată între localităţile Stanke Dimitrov — Pazardjik, s-a încheiat cu victoria polonezului Ryszard Szurkowski (128 km în 3h 15:30). Primul clasat dintre concurenţii români a fost Ştefan Suciu, care a sosit pe locul 9 cu 3h 16:30.

C. M. DE TALERE

Campionatele mondiale de tir la arme de vînătoare au continuat la Bologna cu proba de talere aruncate din sant. După prima zi, conduce italianul G. Serafino cu 74 t (din 75), urmat de A. Smelczynski (Polonia), Underberge (R.D.G.), Brian Bailey (Anglia) — cu cîte 71 t.

DOAR 17 ATLEŢI, ÎN PENULTIMA ETAPĂ DINAINTEA MÜNCHENULUI!

(Urmare din pag. 1)

considerat şi criteriu de selecţie pentru alcătuirea lotului în vederea C.E. de la Helsinki, anunţînd încă atunci şi pretenţiile sale pentru anul olimpic 1972. Potrivit acestor cerinţe F.R.A. a decis selecţia următorilor :

		Rez. 1971	*Normă 1971*	*Normă 1972*
Mariana Goth	100 m	11,5	11,5	11,3
Ileana Silai	800 m	2:00,9	2:05,0	2:02,5
Valeria Bufanu	100 mg	12,9	13,3	13,0
Cornelia Popescu	înălţime	1,87	1,80	1,83
Argentina Menis	disc	61,08	57,00	59,00
Lia Manoliu	disc	60,68	57,00	59,00
Olimp. Cataramă	disc	60,50	57,00	59,00
Carmen Ionescu	disc	57,10	57,00	59,00
Marion Becker	suliţă	57,62	57,00	58,00
Gheorghe Cefan	3000 m ob.	8:31,0	8:33,0	8:30,0
Carol Corbu	triplu	16,50	17,10	16,80
Csaba Dosa	înălţime	2,20	2,16	2,18
Vasile Bogdan	decatlon	7 810	7 800	7 900

În afara acestora, din lotul olimpic mai fac parte două dintre laureatele Jocurilor de la Ciudad de Mexico, Viorica Viscopoleanu — lungime şi Mihaela Peneş — suliţă, care din cauza unor accidente n-au putut evolua la valoarea recunoscută, ca şi două tinere, Rafira Fiţa (2:04,8 pe 800 m) şi Valentina Cioltan (16,8 m la greutate).

În lot n-au fost incluşi cei doi sprinteri Alexandru Munteanu şi Tamas Szabo care, deşi şi-au îndeplinit standardul de 10,2 s pe 100 m, n-au mai dovedit ulterior o valoare apropiată de acest nivel.

Deci 17 atleţi pornesc pe drumul penultimei etape către München. Totalul este, indiscutabil, foarte mic dar, cum am spus şi cu alte asemenea prilejuri, el reflectă valenţele valorice ale atletismului nostru, şi fără ca cineva să ne bănuie ca fiind... pesimişti, nu vedem posibilitatea, în cele 335 zile care au mai rămas pînă la J.O., ca el să fie mărit. Dimpotrivă, toţi trebuie să fie absolut convinşi, s-ar putea ca el să fie încă şi mai mic, avînd în vedere faptul că, la ora actuală, din lot fac parte patru aruncătoare de disc şi la J.O. nu vor putea concura decît maximum trei, şi mai ales că normele prevăzute a fi îndeplinite în 1972 sînt extrem de pretenţioase şi ar putea aduce unele surprize ! Dacă totul va decurge însă normal, fără nici un „accident", înseamnă că la München vom avea, de fapt, o delegaţie puţin numeroasă, în pofida faptului că J.O. au loc în Europa, la o distanţă cu totul rezonabilă de ţara noastră. Altfel, cu totul deosebit vedeam însă această chestiune imediat după Mexic, cînd se spera ca printr-o muncă susţinută atletismul nostru (2 medalii de aur şi 2 de argint în 1968) trebuie să marcheze un salt însemnat pe toate planurile. Dar, iată că bilanţul celor trei ani (1969—71), se prezintă astăzi prea puţin satisfăcător, în perspectiva Münchenului !

Dacă aşa se prezintă faptele şi schimbări spectaculoase nu mai pot interveni, practic, în scurtul răgaz de timp rămas pînă la 20 august 1972, data limită a înscrierilor pentru J.O., este de la sine înţeles că va trebui să se acţioneze cu fermitate în direcţia pregătirii atente şi mai ales competente a celor 17 atleţi candidaţi pentru München. Experienţa „europenelor" de la Helsinki este încă de dată foarte recentă pentru a putea fi uitată sau neglijată cumva în pregătirea atleţilor noştri pentru Olimpiadă, pregătire care va trebui să se desfăşoare, pe planuri multiple, fără nici o fisură cît de mică, apelîndu-se cu toată seriozitatea la cele mai noi cuceriri ale ştiinţei mondiale în acest domeniu, la învăţămintele acumulate de-a lungul anilor de specialiştii şi tehnicienii noştri, de atleţii fruntaşi. Paralel cu aceasta va trebui desfăşurată însă o serioasă muncă de perspectivă, selecţionînd şi pregătind cu migală pe cei mai merituoşi dintre tinerii care urmează să ne reprezinte ţara la ediţia următoare a J.O., cea de la Montreal din 1976 !

NORME STABILITE DE F.R.A.			Standard I.A.A.F. 1. 8. 1971 13. 8. 1972
BĂRBAŢI	**1971**	**1972**	
100 m	10(2	10.1	10,3
200 m	20.8	20.5	20,9
400 m	46.0	45.4	46,4
800 m	1:47,0	1:46.0	1:47,6
1 500 m	3:40.5	3:38.0	3:41,6
5 000 m	13:41,0	13:36,0	13:48,0
10 000 m	28:30,0	20:20,0	28:50,0
maraton	2.18:00.0	2.15:00.0	—
20 km marş	1.29:30,0	1.28:30,0	—
50 km marş	4.14:00.0	4.12:00.0	—
4 × 100 m	—	39,0	—
4 × 400 m	—	3:05,0	—
3 000 m ob.	8:33,0	8:30,0	8:38,8
110 mg	13.7	13.6	14,0
400 mg	50.3	49.8	50.6
lungime	7,90	8.00	7,80
triplu	16,50	16,80	16,20
înălţime	2,16	2,18	2,15
prăjină	5,10	5,30	5,10
greutate	19,00	19.80	19,00
disc	61,50	63,50	59,00

NORME STABILITE DE F.R.A.			Standard I.A.A.F. 1. 8. 1971 13. 8. 1972
BĂRBAŢI	**1971**	**1972**	
ciocan	68.00	70.00	66,00
suliţă	83,00	85,00	80,00
decatlon	7 800	7 900	7 800
FEMEI			
100 m	11.5	11.3	11,5
200 m	23.5	23,1	23,6
400 m	52.4	52,6	54,0
800 m	2:04,0	2:02,5	2:05,0
1 500 m	4:18,0	4:15.0	4:20,0
100 mg	13.3	13,0	13,5
4 × 100 m	—	44,0	—
4 × 400 m	—	3:34,0	—
lungime	6,40	6,50	6,30
înălţime	1,80	1,83	1,76
greutate	17,00	17,50	16,20
disc	57,00	59,00	55,00
suliţă	57,00	58,00	54,00
pentation	4 900	4 950	4800

SĂPTĂMÎNA SPORTIVĂ INTERNĂ

(Urmare din pag. 1)

de muncă şi de viaţă. De aceea, nu putea lipsi dintr-un asemenea context construirea unei noi baze sportive care, într-un viitor apropiat, va fi afectată miilor de muncitori — tineri şi vîrstnici — doritori să-şi refacă forţele şi să se recreeze pe terenul de sport. Clubul „Metalul" — unitate de prestigiu a Capitalei — va putea astfel mai lesne să îmbine cele două laturi ale activităţii sale : sportul de masă şi cel de performanţă.

La Reşiţa, zilele sărbătoririi celor 200 de ani de existenţă a străvechii uzine bănăţene au coincis cu consolidarea poziţiei de lider a echipei ce-o reprezintă în seria a II-a a diviziei naţionale B de fotbal. O revenire spectaculoasă a Clubului sportiv Reşiţa pe primul plan al diviziei secunde, cu dorinţa mărturisită de către localnici de a promova această echipă de tradiţie în divizia A, chiar în acest an de rezonanţă pentru muncitorii reşiţeni. Ar fi o frumoasă şi concretă manifestare de recunoştinţă pentru excelentele condiţii pe care aceştia, organele de partid şi de stat, le creează sportului.

ECHIPELE ROMÂNIEI ÎN ÎNTRECERILE CONTINENTALE

Reflex al politicii partidului şi statului nostru de promovare a legăturilor internaţionale pe planuri diverse — economice, politice, culturale, artistice, sportive — ca mijloc eficient de cunoaştere şi apropiere între popoare, de estimare şi confruntare valorică pe tărîmul paşnic al civilizaţiei, participarea consecventă a echipelor reprezentative ale României la diverse discipline sportive, în cadrul competiţiilor internaţionale de anvergură, constituie, mereu o temă de actualitate.

Săptămîna pe care o consemnăm a înscris în agenda sa participarea echipelor naţionale de fotbal şi volei la campionatele europene, prelutnd astfel ştafeta de la reprezentativa de baschet a ţării care şi-a încheiat, cu 7 zile în urmă, prezenţa la întrecerea continentală găzduită de R.F. a Germaniei. Şi nu se poate spune că noile schimburi ale ştafetei n-au adus satisfacţii mai mari decît baschetbaliştii, clasaţi pe locul VIII. Fotbaliştii tricolori au învins categoric echipa Finlandei, chiar la ea acasă, lăsîndu-ne să sperăm că şi-au restructurat jocul pe baze mai eficiente şi că întrecerile preliminarii din campionatul european vor fi trecute, în cele din urmă, cu succes. Iar voleibaliştii, fete şi băieţi, porniţi pe drumul relansării, încearcă să dobîndească în Italia — printr-un loc fruntaş la „europene" — paşaportul pentru J.O. de la München. Ar fi într-adevăr, nişte paşi înainte.

TELEX • TELEX • TELEX • TELEX

După disputarea a 9 etape, în Turul ciclist al Franţei pentru amatori („Tour de l'Avenir") continuă să conducă francezul Regis Ovion, secundat de olandezul den Hertog — la 8:03 ; 3. Hava la 16:36 ; 4. Melero — la 19:37. Clasament pe echipe : 1. Franţa — 113h 50:03 ; 2. Olanda — 113h 53:14 ; 3. Elveţia — 114h 25:21 ; 4. Spania — 114h 35:39 ; 5. Cehoslovacia — 114h 43:41 etc. Etapa a 9-a (Montmelian-Annamesse) a fost cîştigată de francezul Jean Pierre Guitard (117,500 km în 3h 16:24). În acelaşi timp au mai sosit : Kuipers (Olanda), Bremer (R.F.G.) şi Melero (Spania). Grosul plutonului, în care se aflau Ovion şi den Hertog, a fost înregistrat cu 3h 18:26.

Cea de-a 8-a ediţie a cursei cicliste de coastă Montjuich-Barcelona s-a încheiat cu victoria lui Eddy Merckx. Competiţia a cuprins două semietape : una de 30 km cu escaladarea de trei ori a vîrfului Montjuich şi alta contrarcronometru individual 15 km. Eddy Merckx a fost înregistrat cu 50:28 şi respectiv 25:09. Pe locul secund s-a clasat spaniolul Augustin Tamames — 50:36 şi 26:36. Principalul rival al campionului belgian în această cursă, **spaniolul Luis Ocana,** a ocupat locul patru.

În runda a 7-a a campionatului unional de şah, care se desfăşoară la Leningrad, marele maestru Mihail Tal (cu piesele negre) l-a învins pe Teitlin. Savon a cîştigat la Platonov. Partidele Karaseev-Vaganian şi Karpov-Djindjihaşvili s-au încheiat remiză. Celelalte partide s-au întrerupt.

Disputat la Belgrad, meciul atletic dintre echipele masculine ale oraşelor Belgrad şi Atena s-a încheiat cu scorul de 69—59 puncte în favoarea sportivilor iugoslavi. Cea mai bună performanţă a concursului a fost înregistrată la săritura cu prăjina : C. Papanicolau (Grecia) — 5,20 m.

Reprezentativa de hochei a U.R.S.S., aflată în turneu în Olanda, a evoluat în oraşul Tilburg în compania formaţiei locale „Tis-Trapers". Hocheiştii sovietici au obţinut victoria cu 25—1 (5—1, 10—0, 10—0). Cei mai buni jucători ai formaţiei sovietice au fost Maltev (5 goluri), Petrov (4 goluri), Firsov şi Misakov (ambii cîte 3 goluri).

În campionatul vest-german de fotbal s-au disputat două partide încheiate cu victoria formaţiilor gazdă. Borussia Moenchengladbach a învins cu 1—0 pe S.V. Hamburg, iar F.C. Kaiserslautern a dispus cu acelaşi scor (1—0) de MSV Duisburg.

Turneul internaţional de fotbal disputat la Kiev s-a încheiat cu victoria echipei locale Dinamo, care în finală a învins cu 3—1 selecţionata olimpică a U.R.S.S. În semifinalele competiţiei s-au înregistrat următoarele rezultate : Dinamo Kiev-Diosgyor 2—0 ; Selecţionata olimpică a U.R.S.S. şi Spartak Varna 1—0.

La Haga s-au întîlnit într-un meci amical de volei selecţionatele feminine ale Franţei şi Olandei. La capătul unei partide echilibrate, voleibalistele olandeze au obţinut victoria cu scorul de 3—2 (15—11, 13—16, 8—15, 9—15, 15—12).

ETAPA A V-a A DIVIZIEI A LA FOTBAL

JIUL 1(1)
U. T. A. 1(1)

U.T.A. ȘI JIUL rămîn neinvinse

PETROȘANI 25 (prin telefon).
Jiul și U.T.A., două echipe care n-au gustat pînă acum din paharul înfringerii și care au dorit cu ardoare să mențină performanța intactă — au intrat de la început într-un joc de uzură, favorizat, s-o spunem din capul locului, de starea terenului, cu multe smocuri și denivelări.

În atari condiții improprii, ambele combatante au renunțat încă din start la jocul combinativ, s-au străduit să „elaboreze", cît mai puțin cu putință în „treimea de mijloc", preferînd maniera directă, generatoare de acțiuni purtate spre cele două careuri, dar și de dese „ciocniri", sancționate în 5 rînduri cu cartonașe galbene.

> **Stadion** Jiul ; timp frumos ; teren moale ; **spectatori 7 500. Au marcat: STOIAN** (min. 10) și **SIMA** (min. 12). **Raportul șuturilor la poartă 17—5** (pe spațiul porții 13—3). **Raport de cornere 10—3.**
> **JIUL :** Suciu 8 — M. Marian 6 (min. 46 Al. Georgescu 7), Georgevici 7, Stocker 8, Tonca 5, Urmeș 7, Dodu 7, Peronescu 7, Stoian 8+, Libardi 6, Naidin 5 (min. 67 Cotormani 6).
> **U.T.A. :** Vidac 8 — Birău 7, Lereter 7, Pojoni 7, Popovici 7, Domide 8, Petescu 6, Sima 8, Broșovschi 6, Kun II 7, Both 8.
> **A arbitrat GH. LIMONA ★★★★★,** ajutat la linie de **Gh. Vasilescu II** și **Gh. Micloș** (toți din București).
> **Trofeul Petschovschi : 7.**
> **La tineret-rezerve :** Jiul — U.T.A. 3—3 (1—2).

Evident, mai în largul lor, gazdele au atacat mai mult, și după numai 10 minute, au cunoscut bucuria golului : **debutantul M. Marian a trimis lung, în careul advers, Lereter a „lăsat" la portar și Stoian, care a urmărit faza a săltat, peste portarul Vidac, balonul în plasă.**

Doar două minute trecuseră cînd U.T.A., lucidă ca întotdeauna, obținea — spectaculos — egalarea : **Petescu l-a deschis impecabil pe Both, acesta a demarat și a centrat perfect înspre punctul de la 11 metri, de unde Sima a plasat, cu capul, balonul în stînga lui Suciu : 1—1.**

Egalată atît de rapid, echipa Jiul și-a pierdut din răbdare, a început să acționeze mai precipitat, mai puțin clar. Și, totuși, în min. 26 impetuosul Stoian a avut din nou golul în vîrful bocancului : a urmărit cu dîrzenie o minge, l-a „întors" pe Lereter, în careu, pentru ca apoi, să șuteze alături de poartă de la aproximativ 7—8 metri dintr-o poziție deosebit de favorabilă.

În min. 31, a fost rîndul lui Sima să piardă o bună ocazie, plasînd balonul, cu capul, de la 10—12 metri, pe lîngă poarta lui Suciu.

După pauză jocul și-a păstrat, în bună măsură, profilul din prima parte : Jiul a forțat victoria, a atacat mai mult, dar pe măsură ce timpul trecea își pierdea vădit sîngele rece. De partea cealaltă, contraatacurile U.T.A.-ei au semănat de fiecare dată panică în careul advers.

G. NICOLAESCU
ST. KONICSKA

DINAMO 3(2)
Univ. CRAIOVA 0(0)

45 DE MINUTE DE FOTBAL — SPECTACOL

(Urmare din pag. 1)

lui Dinamo, pornit de pe dreapta, de la Lucescu, Dumitriu II cucerește din nou aplauzele publicului trimițînd din nou o pasă ideală, de data asta lui Florian Dumitrescu. Ex-arădeanul împinge mingea în plasă, poarta fiind goală, pentru că Pilcă fusese și el păcălit de jocul lui Dumitriu.

Din acest moment, partida capătă cu totul alt aspect : dintr-una disputată între două echipe de forțe aproximativ egale, s-a văzut clar că universitarii încep să cedeze teren. În loc să forțeze ritmul, avînd un 2—0 încurajator pe tabela de marcaj, Dinamo — întocmai ca echipa reprezentativă la Helsinki — preferă un joc pozițional, cu broderii de mare efect, aplaudate, contra cărora nu am avea nimic de obiectat dacă ar fi avut ca rezultat cel puțin crearea unor poziții de gol. Dar să-i lăsăm pe jucători să joace și pentru plăcerea lor sau a tribunelor, nu numai pentru rezultat...

După pauză, forțele Universității sînt și mai reduse datorită accidentării lui Pîrvu de către Sătmăreanu II (mult rudimentar pare acesta în angrenajul lui Dinamo ; era parcă mai tehnic la Crișul) și a lui Oblemenco în urma unei ciocniri cu același Sătmăreanu. Golgeterul craiovean găsește însă puteri să trimită balonul în bară (min. 66). Dar în acel moment scorul era 3—0, tot Fl. Dumitrescu găsind un locșor liber într-o pădure de picioare ca să trimită mingea în plasă. Cu toate sforțările lui Strîmbeanu, ieri unul dintre cei mai activi craioveni, rezultatul rămîne definitiv, deși în min. 89 Dumitrache expediază un șut care prinde o traiectorie curioasă și lovește bara din stînga lui Papuc.

În concluzie, o victorie clară, fără emoții ; dar jocul, privindu-l prin prisma celui ce urmează la Trnava, nu ne-a mulțumit pe deplin. Cu campioana Cehoslovaciei se impune un ritm mai alert, schimbări de ritm, mai multă dîrzenie în duelurile pentru balon, mai mult ajutor acordat omului cu mingea la picior.

> **Stadion** Dinamo; timp admirabil; teren bun ; spectatori aproximativ 22 000. **Au marcat : DUMITRACHE** (min. 7) și **FL. DUMITRESCU** (min. 17 și 61). **Raportul suturilor la poartă : 15—16** (pe spațiul porții : 8—3). **Raport de cornere** 5—3.
> **DINAMO :** Andrei 8 (min. 84 Constantinescu) — Cheran 8, Nunweiller III 7, Sătmăreanu 4, Deleanu 7, Dinu 7, Nunweiller VI 9, Lucescu 7, Dumitriu II 9 (min. 70 Sălceanu), Dumitrache 8, Fl. Dumitrescu 8.
> **UNIV. CRAIOVA :** Pilcă 5 (min. 23 Papuc 7) — Niculescu 6, Deselnicu 5, Tacoi 6, Velea 5, Strîmbeanu 8, Ivan 7, Niță 7, Pîrvu 6 (min. 63 Neagu), Oblemenco 5, Țarălungă 7.
> **A arbitrat M. ROTARU ★★★★,** ajutat la linie de **I. Ciolan** și **V. Buimistriuc** (toți din Iași).
> **Trofeul Petschovschi : 10.**
> **La tineret-rezerve :** Dinamo — Univ. Craiova 2—1 (0—0).

Ieri, în divizia B

Politehnica Galați — Știința Bacău 3-1 (0-0)

GALAȚI, 25 (prin telefon, de la corespondentul nostru). Partida dintre cele două echipe studențești a fost confuză, nervoasă, mai ales datorită oaspeților. După o primă repriză albă, băcăuanii deschid scorul, prin Cernuț (min. 43). Replica gazdelor nu întîrzie și, în 20 de minute, ele își asigură o victorie meritată : Lehăduș (min. 54), Toma (min. 56 și 74 — din 11 m). A arbitrat bine Marin Niță (București).

T. SIRIOPOL

AU ÎNCEPUT CAMPIONATELE DE VELODROM

FL. NEGOESCU — ÎNVINGĂTOR ÎN PROBA DE VITEZĂ

Ce va fi fost oare în inima lui Florian Negoescu, ieri după amiază, cînd, străbătînd parcul sportiv Dinamo, a zărit stadionul de fotbal arhiplin, încins ca un vulcan, cu înflăcăratele galerii scandînd „Hai oltenii !", „Di-na-mo !" și „Dumitriu !", pentru ca apoi, ajungînd pe inelul de beton — unde avea să susțină bătălia aprigă de cucerire a titlului de campion al României la viteză — să-l întîmpine tribuna goală, dezolantă, tristă, lipsită de viață. Va fi simțit, probabil, el ca și ceilalți sportivi, o mare mîhnire. Dar pentru asta nu este vinovat numai ciclismul...

La startul acestei prime probe a campionatului de ciclism pe pistă s-au aliniat 12 viteziști. În serii — nici o surpriză, de altfel ca și în sferturi de finală. Lupta a devenit pasionantă odată cu desfășurarea semifinalelor. În prima dintre ele, Florian Negoescu (Steaua) l-a învins clar (poate prea ușor...) pe colegul său de club Paul Soare, în timp ce St. Laibner (Dinamo) s-a întrebuințat serios pentru a trece de G. Negoescu (Steaua). De altfel, dinamovistul a marcat și cel mai bun timp al acestor finale : 11,8 s. Disputa pentru locurile 3—4 (G. Negoescu-P. Soare), desfășurată într-o manșă, i-a dat dreptul lui George Negoescu să urce pe ultima treaptă a podiumului de premiere (timp : 12,7 s). Așteptată cu interes de arbitri, antrenori și de spectatorii care au invadat tribuna după încheierea meciului de fotbal, finala campionatului, finala mare, a avut o desfășurare neașteptată. După ce în prima serie a

Florian Negoescu (Steaua) — în prim plan — cîștigînd detașat ieri una din seriile probei de viteză. Foto : B. VASILE

învins la mare luptă Fl. Negoescu (timp : 12,7) — mai ales datorită faptului că St. Laibner a vrut să se confrunte exact in punctele forte ale stelistului : „sur place" și sprint pe ultimii 200 m — a urmat, în manșa a doua, un episod controversat. St. Laibner l-a jenat pe ultimul viraj pe Fl. Negoescu (l-a obligat să urce pînă aproape de parapet, evitînd în ultimul moment un accident) și arbitrii au anulat seria, dictînd repetarea ei și un avertisment dinamovistului. Laibner și antrenorul său susțin că ieri s-au mai întîmplat lucruri de acest fel și că la mondiale, de asemenea, s-a procedat astfel, fără ca arbitrii să ia măsuri. Regulamentul este însă clar și noi socotim justă poziția arbitrilor, cu precizarea că ea trebuie să fie aceeași în toate cazurile. Neținînd seama de avertisment, Laibner l-a jenat și în manșa următoare pe Negoescu, astfel că juriul l-a descalificat. Păcat că talentatul dinamovist a perseverat în greșeli ! Florian Negoescu cîștigă din nou titlul de campion. Este o încununare meritată a talentului pe care-l are. Clasamentul final la viteză : 1. FL. NEGOESCU (STEAUA) — campion al României ; **2. St. Laibner (Dinamo) ; 3. G. Negoescu (Steaua).** Următoarea probă — 1 000 m cu start de pe loc se desfășoară luni la ora 16.

Hristache NAUM

MĂRMUREANU ȘI MARCU ÎN FINALĂ

(Urmare din pag. 1)

Viorel Marcu și Toma Ovici pentru calificarea în finală. Au fost momente dramatice și răsturnări de scor, specifice unei partide cu miză mare. Dar aceasta a apăsat, bineînțeles, asupra nervilor jucătorilor, care au comis și multe greșeli. În special, Ovici a ratat des. El a remontat, în primul set, handicapul de la 2—4, pentru a avea apoi 5—4 și 40—15 (setbal). Marcu a egalat însă, ca să cîștige apoi un ghem contra serviciului, în care „avantajele" au alternat de șapte ori! El își rotunjește avansul. Conduce cu 2—0 la seturi, părînd a-și fi asigurat rapid victoria. Dar a urmat revenirea lui Ovici, care cîștigă și el două seturi la rînd. Ovici face break, în setul cinci, chiar din primul ghem și pare el, acum, stăpîn pe situație. Egalitatea se restabilește însă imediat. La 3—2, Marcu face breakul decisiv: 4—2. Adversarul său era evident epuizat, fiindcă el nu mai reușește că cîștige nici un ghem pînă la finele partidei **Scor : Marcu-Ovici 7—5, 6—3, 3—6, 3—6, 6—2.**

În finala feminină se vor întîlni cele două favorite ale întrecerii : **Agneta Kun** (campioana ediției trecute) și **Iudit Dibar Gohn** (fostă de patru ori campioană). Două jucătoare cu forță consacrată, care promit o finală mare. Dar noi vom prefera să scriem aci cîteva rînduri despre o tenismană care nu va figura în finală. Este Mariana Simionescu, învinsa fostei campioane, care a reușit totuși să-i ia primul set. Are 15 ani, este membră a clubului Dinamo, eleva antrenorului Aurel Segărceanu. Și este incontestabila revelație a acestor campionate. Pierde cu 6—3, 1—6, 2—6 în fața lui Iudit Dibar Gohn. În cealaltă semifinală : Agneta Kun-Ecaterina Roșianu 6—1, 6—1.

Pentru finala de dublu mixt, disputată tot ieri după amiază, nu ne rămîne loc decît pentru rezultatul cifric : **Iudit Dibar Gohn, Sever Dron** (Dinamo) — **Ecaterina Roșianu Sever Mureșan** (Progresul) 6—2, 6—2.

Programul celorlalte finale : AZI, ora 14 — simplu masculin ; ora 15 — simplu feminin ; MIINE, ora 14 — dublu masculin ; ora 15 — dublu feminin.

SPORTIVI ROMÂNI ÎN ÎNTÎLNIRI INTERNAȚIONALE

Trimisul nostru special la „Trofeul Jadran", ADRIAN VASILIU, transmite din insula Hvar:

ROMÂNIA - S.U.A. 4-4, DUPĂ CE POLOIȘTII NOȘTRI AU CONDUS DE PATRU ORI

HVAR, 25 (prin telex). Înconjurată de apele atît de albastre ale Adriaticei, așezarea lasă impresia unui colț de paradis. Urme milenare, datînd de peste 5000 de ani (grotele lui Grabac și Marko stau drept mărturie), alături de construcții dintre cele mai moderne, strălucesc într-un soare puternic, aproximativ 2724 de ore într-un an. Faptul este garantat de testele meteorologice și de vegetația luxuriantă, asemănătoare celei din regiunile subtropicale.

Ne aflăm la Hvar, colț turistic de mare atracție, la distanță de două ore de călătorie cu vaporul de Split. Prospectele, și nu numai ele, informează pe orice turist că în aceste locuri nu plouă decît o dată la cinci ani (lucru absolut verificat), iar atunci gazdele suportă pensiunea completă a zilei și evenimentul este anunțat în presa mondială. Dar aceasta nu este singura „minune" pentru turiști. Un turn de observație, datînd din secolul IV, cel mai vechi teatru din Europa — Arsenal (construit în 1612), ca și un fort cu instalații complexe, ridicat de francezi în epoca napoleoniană, sînt vestigii față de care nimeni nu rămîne indiferent.

În acest cadru, cu totul inedit pentru o competiție de polo, și-au dat întîlnire, în disputa pentru „Trofeul Jadran", cei mai buni jucători din lume, fără excepție. Partidele se desfășoară în piscina acoperită (33/22 m, cu 8 culoare) a elegantului hotel Amfora, dat în folosință în luna august a acestui an. Un bazin splendid, cu apă de mare, clară precum cristalul, cu tribune care pot cuprinde o asistență de aproximativ 1 000 de persoane. Și, pentru ca marele interes pentru acest campionat mondial (neoficial) să fie în întregime satisfăcut, televiziunea iugoslavă va transmite, prin intermediul rețelelor Eurovision și Intervision, integral, toate meciurile.

În prima partidă, reprezentativa României a întîlnit pe cea a S.U.A., cu care a terminat la egalitate : 4—4 (0—0, 1—0, 1—2, 2—2). Așa cum era de așteptat, poloiștii români au avut un adversar dificil (locul 5 la J.O. din Mexic), dar nu și de neinvins, deoarece l-au condus de patru ori. Începutul nu ne-a fost favorabil, deoarece trei eliminări consecutive (C. Rusu, Szabo și Culineac) au făcut ca formația

Huber *a fost unul dintre poloiștii noștri cei mai buni în partida cu S.U.A.*

română să nu se întîlnească, practic, cu mingea. Jucătorii noștri s-au apărat, însă, cu mult calm și n-au primit gol. În al doilea sfert, în plină dominare adversă, Culineac i-a pasat precis lui Novac și acesta a spart gheața : 1—0. În continuare, formația română, temîndu-se să nu fie surprinsă pe contraatac (americanii sînt excelenți înotători), a acționat timid. Totuși, ea a condus cu 2—1, 3—2 (ambele goluri marcate de Novac) și 4—3 (Culineac din volé, după o frumoasă combinație cu Novac). Echipa S.U.A. a egalat, însă, de fiecare dată, prin Weitzenberg, Scherer, Bradely și Asch. Cu cîteva secunde înaintea fluierului final, Cornel Rusu a avut golul victoriei „în mînă", dar a ratat dintr-o poziție clară.

Scorul este echitabil, deoarece adversarii au înotat și atacat mai mult, iar selecționata română a jucat excesiv de prudent. Ea s-a evidențiat, însă, prin cîteva execuții de finețe și prin cele patru goluri înscrise din acțiune.

Formații : ROMÂNIA : **Huber — Novac**, Culineac, Zamfirescu, Mihăilescu, C. Rusu, Cl. Rusu, Lazăr, D. Popescu, **Szabo ;** S.U.A. : Barnett — Ferguson, Parmley, Weitzenberg, Scherer, Asch, Bradely, Craig, Schmidt, Parker, Jerdts. A condus slab A. Angella (Franța).

Următoarea adversară a reprezentativei române, care nu-l va mai putea folosi pe Mihăilescu (accidentat), este formația Italiei.

În derbyul zilei, echipele U.R.S.S. și Ungariei s-au angrenat într-o luptă de uzură, lipsită de spectaculozitate, în care prima formație a învins, pe merit, cu 4—3 (0—0, 1—1, 2—0, 1—2). Au înscris Dreval, Dolgușin, Barkalov, Kabanov (U.R.S.S.), Balla, Szivos, Kasas (Ungaria). A condus slab D Dirnweber (Austria). Celelalte rezultate : Iugoslavia — Olanda 4—2 (0—0, 2—0, 1—2, 1—0), au înscris Belamarici, Jankovici, Poljak, Marovici pentru Iugoslavia, respectiv Schmidt și Bras ; Italia — R. F. a Germaniei 6—1 (1—0, 2—1, 1—0, 2—0), au marcat Marsilli 2, De Magistris 3, Ghidellini pentru Italia, respectiv Schumann.

ȘAHISTELE CONDUC DETAȘAT

BRAȘOV (prin telefon). — După disputarea a 4 tururi, scorul în întîlnirea internațională feminină de șah dintre echipele României și Poloniei este de 15—7 (2) în favoarea reprezentativei noastre.

Rezultate : Polihroniade—Szota 1—0, Makai—Radzikowska 1—0, Baumstarck—Rybarska ½—½(III), Radzikowska—Polihroniade, Litmanowicz — Makai, Lipska — Baumstarck, Szota—Teodorescu remize (IV). Două partide s-au întrerupt.

Azi, la Ploiești

ROMÂNIA (tineret) — R.S.S. BIELORUSĂ LA HALTERE

După o lungă pauză competițională, halterofilii fruntași, care s-au antrenat asiduu în cursul verii, își reiau activitatea în concursuri oficiale. Azi, la Ploiești, cu începere de la ora 10,30 reprezentativa de tineret a țării noastre va întîlni puternica echipă a R.S.S. Bieloruse. Fără îndoială că favoriții întîlnirii sînt halterofilii sovietici.

Iată și echipa pe care o vom alinia : *cat. muscă* — I. Hortopan, *cat. cocoș:* M. Grigoraș, *cat. pană :* T. Apostol, *cat. ușoară :* Gh. Bercea (V. Bădescu sau A. Miuț), *cat. semimijlocie :* T. Petrișor (Gh. Mînea), *cat. mijlocie:* Liviu Opreanu, *cat. semigrea:* Șt. Mathe, *cat. grea :* S. Herghelegiu, *cat. supergrea:* V. Deak.

Campionatele europene de volei

Evoluînd slab, echipa feminină a ratat calificarea în turneul final

REGGIO EMILIA, 25 (prin telex, de la trimisul nostru special).
Echipa feminină de volei a României nu va participa la turneul final pentru locurile 1—6! În derby-ul susținut în noaptea de vineri spre sîmbătă în fața reprezentativei R. D. Germane, fetele noastre au decepționat. Nimic din ceea ce ne așteptam să vedem în jocul lor nu ne-a fost oferit. Chiar de la începutul partidei adversarele noastre s-au făcut remarcate prin servicii puternice care le-au pus în dificultate pe voleibalistele românce, împiedicîndu-le să construiască acțiuni ofensive coerente. De altfel, primirea serviciilor a fost tot timpul un „călcîi al lui Achile" pentru echipa noastră. În primul set jucătoarele din R.D.G. s-au detașat tocmai datorită greșelilor la preluare comise de adversare care au și cedat în acest fel 5 puncte. Totodată, chiar și în situațiile (rare) în care preluarea se efectua corect, pasele imprecise și atacurile stereotipe se izbeau cel mai adesea de blocajul de netrecut al jucătoarelor din R.D.G. și ca urmare, setul se pierde la 7. În cel de al doilea set, echipa noastră își mai redresează jocul și scorul ne este de la început favorabil. Încurajate frenetic de public, ele cîștigă la 8, lăsînd impresia că vor domina întîlnirea.

Însă greșelilor tehnice, dezorientării li se adaugă și reproșurile reciproce care înrăutățesc situația. După ce conduc cu 2—0 și sînt conduse cu 7—2, voleibalistele noastre echilibrează scorul, profitînd de greșelile în atac ale adversarelor. Ele preiau conducerea, însă Ichim și Itu greșesc stupid în final și echipa pierde un set (14—16) pe care-l avusese în mînă. 2—1 pentru formația R.D.G. și perspectiva unei înfrîngeri pentru noi la care nimeni nu se gîndise. Reușim să restabilim egalitatea pe tabela de marcaj datorită unor erori comise de adversare. Toată lumea aștepta, în sfîrșit, revenirea formației noastre. Dar entuziasmul publicului avea să rămînă fără răsplată. Deruta e completă. Itu, Ichim, Rebac, Gabriela Popa, Zaharescu parcă uitaseră că se află la o competiție atît de importantă. Doar Mariana Popescu încerca să le readucă la realitate pe colegele ei, în timp ce Rodica Popa, solicitată mult în celelalte seturi, nu a mai rezistat. Deci înfrîngere surprinzătoare și neplăcută (2—3), eliminarea din turneul final pentru locurile 1—6 și spulberarea speranțelor de calificare la J.O. de la München.

Victoria voleibalistelor din R.D.G. este meritată, dar obținută cu largul concurs al adversarelor, al unei echipe care s-a întrecut în greșeli. Ca să dăm un exemplu în acest sens ar fi de ajuns să amintim că blocajele reușite de jucătoarele noastre se pot număra pe degete, că sportivele românce au cedat nu mai puțin de 18 puncte din serviciu, iar de 26 de ori au trimis mingea afară din propriul lor serviciu. La toate acestea s-a adăugat și lipsa de inspirație a antrenorilor în manevrarea sextetului.

Aurelian BREBEANU

> **REZULTATELE ZILEI A DOUA**
> **MASCULIN : seria B : Turcia-Scoția** 3—0, Cehoslovacia-Israel 3—0 ; **seria C :** Franța-Danemarca 3—0, Olanda-Polonia 0—3 ; **seria D : R.D.G.-**Elveția 3—0, Bulgaria-Suedia 3—0 ; **seria E :** Italia-Finlanda 3—0, România-Grecia 3—0 ; **seria F : R.F.G.-**Austria 2—0, Ungaria-Iugoslavia 3—1.
> **FEMININ : seria A :** U.R.S.S.-Elveția 3—0 ; **seria B :** Polonia-Italia 3—0 ; **seria C :** Cehoslovacia-Franța 3—0 ; **seria D :** R.D.G.-România 3—2 ; **seria E :** Ungaria-Anglia 3—0 ; **seria F :** Bulgaria-Danemarca 3—0.

Aseară tîrziu, la Torino : ROMÂNIA — FINLANDA (masculin) : 3—1 (—22, 12, 10, 1), la Reggio Emilia : ROMÂNIA — IUGOSLAVIA (feminin) : 3—0 (2, 7, 1).

O frumoasă victorie la judo

ROMÂNIA — CEHOSLOVACIA (tineret) 4—0

ROMÂNIA (juniori) — CEHOSLOVACIA (tineret) 2—2

Cadeții judo-ului nostru au obținut aseară o frumoasă victorie în fața reprezentativei de tineret a Cehoslovaciei: 4—0. Reuniunea de la sala Floreasca a fost urmărită de un număr mic de spectatori, dar foarte inimoși, adevărați prieteni ai sportului în „kimono", care au aplaudat frenetic acțiunile spectaculoase ale concurenților. Din selecționata română de tineret au avut o evoluție sigură **Lazăr Moldovan, Ion Petrov** și **Ion Lazăr.** De la oaspeți, o impresie frumoasă au lăsat **Kerel Lacina** (medalia de argint la campionatele europene de juniori la categoria grea) și **Ilja Pentidis.** După meciul echipelor de tineret selecționata română de juniori a întîlnit aceeași formație a Cehoslovaciei din primul meci al serii, adică formația de tineret. Partida s-a încheiat nedecis, 2—2. Dintre juniorii noștri a comportare remarcabilă au avut C. Melnic, care a cîștigat la yppon (înainte de limită) și M. Natopol.

REZULTATE TEHNICE: — echipele de tineret: cat. 63 kg — L. Moldovan (R) cîștigă prin superioritate tehnică la M. Vrba (C); cat. 70 kg — I. Petrov (R) cîștigă înainte de limită (min. 4) la P. Vondrons (C); cat. 80 kg — I. Lazăr (R) învinge prin superioritate tehnică pe I. Pentidis (C): cat. 93 kg — D. Alexandru (R) îl întrece prin superioritate tehnică pe J. Siptak (C); cat. +93 kg — I. Buzic (R) egal cu K. Lacina (C) (Această decizie, conform regulamentului de judo, nu este inclusă în scorul general). Scor final 4—0.

România juniori — Cehoslovacia tineret : 63 kg — Al. Filip (R) egal cu M. Vrba (C); **70 kg** — M. Natopol (R) cîștigă prin superioritate tehnică la P. Vondrons; **80 kg** — Al. Toth (R) este învins prin superioritate tehnică de I. Pentidis (C); **93 kg** — C. Melnic (R) cîștigă înainte de limită la J. Siptak (C); **+93 kg** — V. Molnar (R) este învins prin superioritate tehnică de K. Lacina (C) (scor : 2—2).

În pauza dintre cele două partide au fost înmînate diplomele primilor maeștri ai sportului la judo: **Ion Georgescu, Vasile Gheorghe, Gheorghe Boșcu (Rapid) și Ion Herman (I.E.F.S.).**

Azi, tot în sala Floreasca, de la ora 10, va avea loc revanșa.

FINALELE DE GIMNASTICĂ DE LA CLUJ

(Urmare din pag. 1)

au motive de îngrijorare la paralele mai ales că la încălzire unul din cele mai grele elemente ale exercițiului nu îi reușește de loc. În concurs, însă, campioana noastră a executat bine (deși sub nivelul altor evoluții ale sale), obținînd 9,35. Urmînd-o la aparat, Alina — cu un exercițiu de mare spectaculozitate și măiestrie tehnică — n-a mai reușit totuși mișcarea ei amplă și sigură din prima zi, fiind notată cu 9,25. La bîrnă, ordinea în concurs a acestor sportive se schimbă. Prima execută Goreac, care încearcă, ultima carte,... dar, binecunoscutele ei calități de „bîrnistă" o trădează de data aceasta. Ea are cîteva ezitări pronunțate și... 8,70. În atari condiții, Ceampelea a lucrat mult mai degajat, a manifestat o impresionantă siguranță și eleganță în mișcare, terminînd în ropote de aplauze execuția. Cu marea ei măiestrie la sol, cu capacitatea ei de a face din această probă un recital de virtuozitate artistică, Ceampelea a încheiat întrecerea cu un binemeritat succes, datorat — în primul rînd — calităților de care dispune, dar și muncii pasionate și competente pe care o desfășoară cu ea antrenorul Nicolae Covaci. După cum Emilia Liță și Petre Micläuș, au incontestabile merite pentru buna pregătire și poziție în clasamentele finale ale altor gimnaste dinamoviste, în primul rînd Alina Goreac și Olga Ștefan.

Ne-am oprit mai mult la duelul Ceampelea — Goreac pentru titlul feminin, pentru că, realmente, el a fost „clou"-ul zilei de vineri probînd în mod elocvent că o întrecere de gimnastică poate fi — între altele și... palpitantă.

La masculin, Gheorghe Păunescu și Vasile Cosariu au mizat pe eventualele greșeli ale liderului de la impuse, Petre Mihaiuc. Dar fostul campion a evoluat în maniera de acum doi ani — sigur, precis ca un metronom — și a acumulat numai note de la nouă în sus, recîștigîndu-și poziția pierdută anul trecut. Sincere felicitări lui și antrenorului său Costache Gheorghiu.

Să mai reținem din desfășurarea acestor finale că rămîne un mic mister cum fetița aceasta scundă și drăgălașă, Rodica Sabău, cucerește medalia de bronz a campionatului. În ultima instanță, ea probează succesul muncii perseverente, desfășurată cu modestie, evidențiază posibilitățile de care dispune această sportivă de a se afirma în gimnastica noastră. Cu condiția, însă, de a nu proceda ca multe alte colege ale sale de la liceul cu program de educație fizică din Municipiul Gh. Gheorghiu-Dej care, atunci cînd au atins o anume măiestrie, au uitat obligația ce o au de a se menține în parametrii normali de greutate și că trebuie să se pregătească temeinic pentru orice competiție. Așa se face că cele mai multe dintre maestrele din cadrul liceului amintit nu și-au confirmat reputația la unul din cele mai importante teste ale gimnasticii noastre interne. Am fi bucuroși să știm că această comportare a sportivelor de la liceul nostru de specialitate nu este socotită mulțumitoare nici de specialiștii care lucrează în această unitate și nici de federația de resort.

De altfel, despre alte aspecte negative — din păcate majoritare — desprinse din finala de la Cluj vom mai avea prilejul să discutăm. Cert este, însă, că gimnastica noastră cea feminină îndeosebi, pentru ca în ea se puneau mari speranțe, se află într-un impas, pe care nu-l bănuiam acum cîteva luni și pentru înlăturarea căruia trebuie intervenit cu măsuri energice, cît mai curînd posibil.

În ziua a treia a campionatelor naționale de gimnastică pentru maeștri — ce se dispută la Cluj — s-au desfășurat finalele pe aparate la care au participat cei mai bine clasați sase sportivi. Întrecerea a prilejuit celor doi campioni absoluți, Elena Ceampelea și Petre Mihaiuc un veritabil recital de măiestrie sportivă. P. Mihaiuc a cîștigat cinci titluri, iar Elena Ceampelea două.

Iată de altfel cîștigătorii : FEMININ — bîrnă și cal **Elena Ceampelea** (Dinamo București), paralele — **Alina Goreac** (Dinamo) și **Anca Grigoraș** (Flacăra Or. Gh. Gheorghiu-Dej), sărituri — **Ileana Coman** (Flacăra Or. Gh. Gheorghiu-Dej) ; **MASCULIN : Petre Mahaiuc** (Steaua) la sol — împreună cu **Gh. Păunescu** (Dinamo Buc.) — apoi la inele, la sărituri, la paralele și bară fixă, iar **Gh. Păunescu** la cal cu minere.

REGATA INTERNAȚIONALĂ SNAGOV

(Urmare din pag. 1)

Cursa a plăcut prin dinamismul ei, prin comportarea bună a tuturor echipajelor. A cîștigat din nou formația C.N.U. (antrenor prof. **Ion Boicu**) și astăzi într-o formă corespunzătoare. Rezultate : 1. C.N.U. (Teodora Untaru, Marioara Singiorzan, Elena Necula, Doina Bălașa + Maria Gheață) 3:24,5, 2. R. F. a Germaniei 3:28,2, 3. Bulgaria 3:39,3, 4. Șc. sp. Timișoara 3:42,5, 5. T. S. Praga 3:45,5.

La **schif 2 visle,** maestrele emerite ale sportului Elisabeta Lazăr și Ileana Korondoczi (U. T. Arad) au trecut primele linia de sosire, într-o cursă în care au condus tot timpul. Clasament : 1. U.T.A. (Lazăr — Korondoczi) 3:35,2, 2. R. F. a Germaniei (Hohl — Karhass) 3:37,6, 3. C.N.U. (Kloss — Ionescu) 3:39,5, 4. Voința Buc. 3:42,1, 5. Bulgaria 3:57,6, 6. T.S. Praga 3:59,8.

Prima zi a **Regatei Internaționale Snagov** s-a încheiat cu mereu frumoasa probă de **schif 8+1.** Cele șase formații prezente la startul acestei curse și-au disputat cu ardoare întîietatea, oferind celor prezenți un splendid recital nautic. Mai bine pregătit, puternicul echipaj al sportivelor de la Dinamo Kiev și-a adjudecat victoria. Clasament : 1. Dinamo Kiev 3:11,2, 2. Combinata Olimpia — Metalul 3:18,5, 3. C.N.U. 3:21,7, 4. AZS Varșovia 3:26,9, 5. Bulgaria 3:31,5, 6. T. S. Praga 3:34,2.

Întrecerile rezervate **„Cupei C.N.U.",** care au avut loc concomitent cu Regata Snagov, au întregit spectacolul nautic de sîmbătă. De subliniat buna pregătire a canotorilor ce au reprezentat clubul organizator, cîștigători în majoritatea probelor disputate.

Rezultate (primii clasați, în ordinea desfășurării probelor) : **schif 2 visle** (junioare) : C.N.U. (Constantinescu — Stavăr) 2:55,7 ; **schif 2+1** (seniori) : C.N.U. (Horvath, Ciosici + Gogan) 7:47,0 : **schif 2 f.c.** (seniori) : C.N.U. (Rădulescu, Iliescu) 7:18,3 ; **4+1 rame** (juniori) : AZS Varșovia 5:11,2 ; **simplu** (juniori) : Rylski (AZS Varșovia) 6:08,5 ; **8+1** (seniori) : C.N.U. 6:16,1 ; **4+1 visle** (junioare) C.N.U. 2:42,7 ; **4+1 rame** (seniori) : C.N.U. 6:50,2.

○ ultimele știri ○ ultimele rezultate ○ ultimele știri ○ ultimele rezultate ○

CONSTRUCTORUL BUCUREȘTI PROMOVATĂ ÎN DIVIZIA A LA VOLEI FEMININ

În vederea desemnării celei de a doua promovate în divizia A de volei feminin, echipele *Universitatea București* și *Constructorul București* au susținut un baraj de trei partide pentru calificare. Conform regulamentului, urma să promoveze formația care avea să cucerească două victorii. După ce primele meciuri au fost cîștigate pe rînd de echipele angajate în întrecere, cu același scor (3—2), în cel de al treilea, *CONSTRUCTORUL* a învins categoric cu 3—0 (2, 6, 11), căpătînd astfel dreptul să activeze în prima categorie a campionatului viitor.

KODES ELIMINAT !

O altă mare surpriză a fost înregistrată în cadrul turneului internațional de tenis de la Los Angeles: juniorul american Roscoe Tanner (selecționat ca rezervă în echipa SUA pentru „Cupa Davis") l-a eliminat pe cunoscutul campion cehoslovac Jan Kodes: 6—4, 6—4!

Într-o altă partidă, australianul Bob Carmichael l-a învins cu 6—3, 6—0 pe americanul Frank Froehling, titular în echipa S.U.A.

HALTEROFILII SOVIETICI DIN NOU PE PODIUM

Campionatele mondiale de haltere au continuat la Lima cu întrecerile categoriei semigrea. Titlul de campion al lumii a fost cucerit de sportivul sovietic David Riegert, care la totalul celor trei stiluri a realizat 542,500 kg (177,500 — 162,500 — 202,500 kg). Medalia de argint a revenit compatriotului său Vasili Kolotov — 537,500 kg, iar cea de bronz suedezului Bo Johansson — 522 kg.

FISCHER ESTE SIGUR DE VICTORIE...

Robert Fischer a sosit la Buenos Aires, în vederea meciului cu Tigran Petrosian, care va începe la 30 septembrie. După cum se știe, învingătorul acestei confruntări șahiste îl va întîlni în meci oficial pe Boris Spasski, deținătorul titlului de campion al lumii.

Fischer a declarat ziariștilor, la sosire, că este sigur că va obține victoria:

POOST — SERCU ÎNVINGĂTORI

Pentru a patra oară consecutiv, echipa Peter Poost (Olanda) și Patrick Sercu (Belgia) au cîștigat cursa ciclistă de 6 zile de la Londra. Ei au totalizat 441 p., fiind urmați la un tur de Tony Gowland (Anglia) — Alain van Lancker (Franța).

MECIURI INTERNAȚIONALE DE FOTBAL

Ieri, în C.E. de fotbal (grupa a II-a), la Budapesta : Ungaria—Bulgaria 2—0 (0—0).

În meci amical, la Geneva : Italia—Mexic (2—0 (0—0) ; la Berlin **R.D.G.—Cehoslovacia 1—1** (0—0).

Redacția și administrația : București, str. Vasile Conta nr. 16 ; telefoane : centrală 11.10.05, secția corespondenți 11.51.09, interurban 72 și 285 ; telex : sportrom buc. 180, Tiparul „I. P. Informația", București 40368

PROLETARI DIN TOATE TĂRILE, UNIȚI-VĂ!

Sportul

ZIAR AL CONSILIULUI NAȚIONAL PENTRU EDUCAȚIE FIZICĂ ȘI SPORT

ANUL XXVII — Nr. 6828 | 4 PAGINI 30 BANI | Luni 27 septembrie 1971

ÎN ETAPA A V-a A DIVIZIEI A LA FOTBAL

GAZDELE ȘI OASPEȚII ȘI-AU ÎMPĂRȚIT PUNCTELE!

● Participantele la cupele europene ocupă primele patru locuri ale clasamentului ● Rapid cîștigă în minutul 90! ● Petrolul beneficiază de degringolada din Copou, învingînd Politehnica ● A.S.A. își adjudecă — în deplasare — derbyul noilor promovate! ● U.T.A., Steaua și Jiul nu știu încă ce-i înfrîngerea, Crișul, C.F.R. Cluj și Politehnica nu știu ce-i victoria!

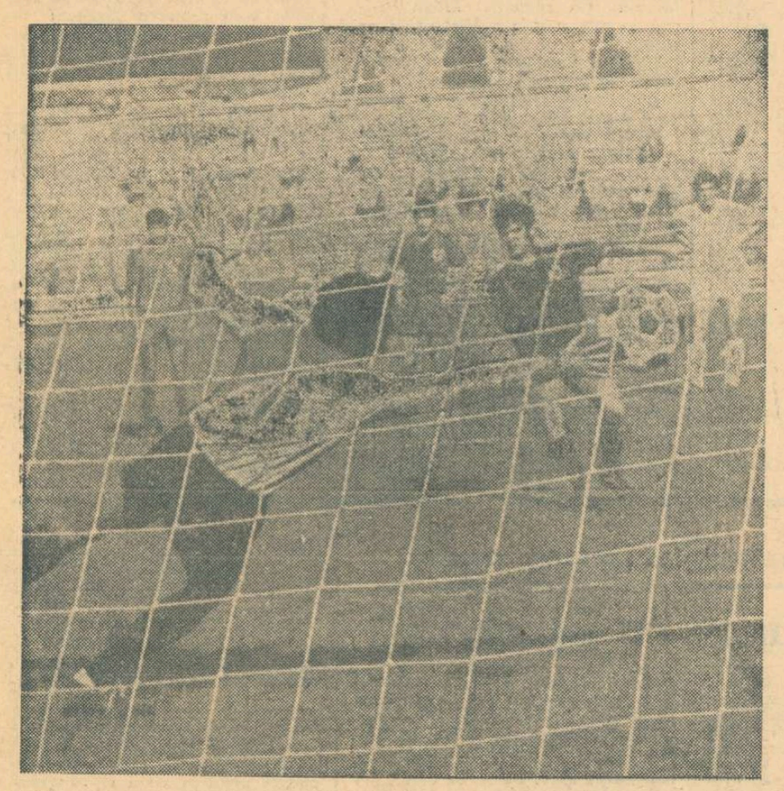

Iată momentul în care Steaua își va asigura (cu cîte emoții!), victoria în meciul cu F.C. Argeș. Tătaru transformă lovitura de la 11 m. Portarul Stan a atins mingea cu vîrful degetelor, dar n-a putut evita golul.
Foto: V. BAGEAC

REZULTATE TEHNICE

CRIȘUL	—	A.S.A. ARMATA	0—1 (0—0)
POLITEHNICA	—	PETROLUL	0—1 (0—0)
STEAUA	—	F.C. ARGEȘ	2—1 (1—1)
STEAGUL ROȘU	—	„U" CLUJ	1—1 (0—0)
S.C. BACĂU	—	FARUL	3—1 (1—0)
C.F.R. CLUJ	—	RAPID	0—1 (0—0)
Meciurile disputate sîmbătă:			
JIUL	—	U.T.A.	1—1 (1—1)
DINAMO	—	UNIV. CRAIOVA	3—0 (2—0)

CLASAMENT

1. DINAMO	5	3	1	1	10 —	5	7
2. U.T.A.	5	2	3	0	11 —	6	7
3. Rapid	5	3	1	1	7 —	4	7
4. Steaua	5	2	3	0	8 —	5	7
5. S.C. Bacău	5	3	0	2	12 —	7	6
6. „U" Cluj	5	2	2	1	11 —	6	6
7. Steagul roșu	5	2	2	1	8 —	6	6
8. Jiul	5	1	4	0	4 —	3	6
9. Petrolul	5	3	0	2	4 —	6	6
10. A.S.A.	5	2	2	1	3 —	5	6
11. Univ. Craiova	5	1	2	2	8 —	9	4
12. Farul	5	1	2	2	5 —	7	4
13. F.C. Argeș	5	2	0	3	7 —	10	4
14. Politehnica	5	0	2	3	5 —	12	2
15. C.F.R. Cluj	5	0	1	4	5 —	10	1
16. Crișul	5	0	1	4	1 —	8	1

ETAPA VIITOARE (3 OCTOMBRIE)

STEAGUL ROȘU	—	JIUL
FARUL	—	CRIȘUL
„U" CLUJ	—	UNIV. CRAIOVA
RAPID	—	S. C. BACĂU
A. S. ARMATA	—	DINAMO
PETROLUL	—	STEAUA
F. C. ARGEȘ	—	POLITEHNICA
U.T.A.	—	C.F.R. CLUJ

GOLGETERII

5 goluri: Oblemenco (Univ. Craiova) — 3 din 11 m, Rugubei (S. C. Bacău).

4 goluri: Neagu (Rapid), Lică („U" Cluj).

3 goluri: Lucescu (Dinamo) — toate din 11 m, Domide și Sima (U.T.A.), Jercan (F. C. Argeș), Dembrovschi (S. C. Bacău), Soo (C.F.R. Cluj).

2 goluri: D. Popescu și Fl. Dumitrescu (Dinamo), Pîrvu (Universitatea Craiova), D. Ene (Rapid), Iordănescu (Steaua), Ghergheli și Florescu (Steagul roșu), Dobrin (F. C. Argeș), Adam și Anca („U" Cluj), Hajnal (A.S.A.), Moldovan (Petrolul).

ECHIPA ETAPEI

COMAN (Steaua)

POP (Rapid) — N. IONESCU (Petrolul) — SOLOMON („U" Cluj) — MOCANU (Petrolul)

VĂTAFU (S. C. Bacău) — NUNWEILLER VI (Dinamo)

SIMA (U.T.A.) — DUMITRIU II (Dinamo) — MUREȘAN (A.S.A.) — LICĂ („U" Cluj)

Așadar, clasamentul stabilit de cele două meciuri de sîmbătă — clasament în care Dinamo se plasează în fața U.T.A.-ei, grație unei victorii în plus — a rămas intact în privința primelor locuri, oferindu-ne o ierarhie în care cele patru formații care vor reprezenta fotbalul românesc în cupele continentale, la mijlocul săptămînii, se aliniază, cuminți, una în spatele celeilalte.

Etapa ultimă a fost mai de grabă una a oaspeților, care au acumulat opt din cele 16 puncte puse în joc. Dacă victoria Rapidului, chiar în ultimul minut, surprinde mai puțin, în condițiile în care s-a realizat pe teren neutru, la Sibiu, atunci marile performere ale duminicii rămîn Petrolul și, mai ales, A.S.A. Tg. Mureș. Speculînd slăbiciunile — devenite cronice — ale studenților ieșeni, petroliștii se întorc din Copou cu două puncte mari și nebănuite. La Oradea, derbyul noilor promovate s-a decis în favoarea oaspeților, care par mai maturi și mai călîți pentru aspra bătălie a primei divizii.

În rest? Universitatea Cluj, lider pînă la golul egalizator al lui Kadar, a reconfirmat forma bună din recentul turneu (cîștigat) din U.R.S.S., Steaua a cîștigat pe merit, chiar dacă dintr-un penalty, Dinamo și-a înscris în palmares o nouă victorie confortabilă, S.C. Bacău a învins „la pas", în vreme ce U.T.A. și Jiul — neînvinse pînă acum — și-au împărțit punctele.

Faptul că cele patru reprezentante din cupele europene au strîns șapte puncte, în condițiile în care două dintre ele au jucat în deplasare, ne oferă satisfacții suplimentare legate de etapă și speranțe pentru mijlocul săptămînii...

ÎN PENULTIMA ZI A „NAȚIONALELOR" DE TENIS

PETRE MĂRMUREANU ȘI AGNETA KUN ȘI-AU PĂSTRAT TITLURILE DE CAMPIONI

PETRE MĂRMUREANU

AGNETA KUN

Cele două finale de simplu ale campionatului național de tenis au constituit încheierea unor întreceri care s-au situat, în acest an, la un nivel calitativ superior precedentelor ediții. Atît la băieți cît și la fete, învingătorii au fost desemnați după dispute foarte dîrze, în care s-a practicat un tenis de o frumoasă ținută. Este un fapt îmbucurător, care certifică progresul înregistrat în ultimii ani de fruntașii acestei discipline, în țara noastră.

Campionii și-au păstrat titlurile. Cu tot asaltul unor puternici adversari, în rîndul cărora s-au numărat și o serie de tineri competitori, atît **Petre Mărmureanu** cît și **Agneta Kun** își prelungesc pe încă un an investitura oficială de prime rachete ale țării. Evident, pentru proba de simplu masculin, trebuie făcută mențiunea că întîlnirile s-au desfășurat în absența celor doi incontestabili așii, maeștrii emeriți ai sportului Ilie Năstase și Ion Țiriac, aflați în plină pregătire pentru challenge-roundul „Cupei Davis".

Programul penultimei după-amieze a „naționalelor" a început cu finala de simplu băieți **Petre Mărmureanu — Viorel Marcu.** Deși ambii competitori ar fi putut invoca oboseala după meciurile dificile din semifinale, ei au acționat cu destulă vivacitate, furnizînd numeroase faze reușite. În primul set, campionul a debutat deosebit de hotărît, cu loviturile sale ofensive, în forță. El se impune rapid și setul îi revine ușor. În setul următor, însă, Mărmureanu comite greșeala de a juca prea re-

C. COMARNISCHI
Radu VOIA

(Continuare în pag. a 2-a, la rubrică)

Echipa României pentru challenge-round

Federația română de tenis a comunicat forului de specialitate din S.U.A., alcătuirea reprezentativei de tenis a țării noastre pentru finala „Cupei Davis", programată în zilele de 8, 9 și 10 octombrie, la Charlotte (Carolina de nord). Titularii echipei române sînt următorii: **Ilie Năstase, Ion Țiriac, Petre Mărmureanu** și **Viorel Marcu.** Căpitanul nejucător al echipei este prof. **Ștefan Georgescu.**

Cu o rundă înainte de sfîrșit

România conduce cu 20½ — 8½ în întîlnirea feminină de șah cu Polonia

BRAȘOV 26 *(prin telefon).* Cu o rundă înainte de sfîrșit, echipa României și-a asigurat victoria în meciul cu reprezentativa Poloniei, conducînd cu scorul de 20½—8½.

Iată rezultatele rundei a V-a, în care jucătoarele române au avut albele: Baumstarck a cîștigat la Erenska, Polihroniade la Litmanowicz și Juncu la Lipska. Întîlnirile Teodorescu — Radzikowska și Reicher — Szota s-au încheiat la egalitate. S-a întrerupt partida Makai — Rybarska, cu avantaj de partea jucătoarei române.

În partidele întrerupte din runda a patra s-au înregistrat rezultatele: Juncu — Rybarska 1—0 și Reicher — Erenska ½—½.

Astăzi după-amiază se joacă ultima rundă care nu mai poate schimba deznodămîntul acestui meci.

Campionatul național de hochei

DINAMO BUCUREȘTI ȘI STEAUA — PERFORMERELE PRIMULUI TUR

MIERCUREA CIUC, 26 (prin telefon, de la corespondentul nostru). După o zi de odihnă, campionatul național de hochei a continuat duminică cu meciurile din ultima etapă a primului tur.

I.P.G.G. — TÎRNAVA ODORHEIUL SECUIESC 6—2 (2—0, 0—1, 4—1)

Privind cu foarte multă seriozitate partida cu hocheiștii din Odorhei, studenții au intrat decișI pe teren, reușind să deschidă scorul în min. 2. În repriza a doua, aspectul jocului se schimbă studenții făcînd cu greu față atacurilor repetate ale adversarilor, care patinează mai mult, reușind să reducă din handicap. Dar, soarta meciului s-a decis în min. 47, cînd echipa I.P.G.G. marchează de două ori într-un interval de numai 15 secunde. Din păcate, în continuare, jocul degenerează, hocheiștii ambelor echipe se angrenează în acțiuni obstrucționiste, cu duritățI excesive, care culminează cu un act de huliganism comis de jucătorul Deszi: enervat de deciziile arbitrului O. Barbu, hocheistul de la Tîrnava îl lovește pe conducătorul partidei. Comportarea condamnabilă a hocheistului Deszi trebuie aspru sancționată.

Au marcat: **Pisaru, Marian** (2), **Steinberg, Gh. Florian, Leonte,** respectiv **Krausz** (2). Conflux arbitrajul prestat de **O. Barbu** (Buc.) și **A. Balint** (M. Ciuc).

DINAMO — AGRONOMIA CLUJ 9—1 (2—0, 3—0, 4—1)

Meci frumos, cu hochei bărbătesc, în care pucul s-a plimbat cu repeziciune de la o poartă la alta.

DUMITRAȘ (Dinamo)
Văzut de: AL. CLENCIU

Cu un plus de tehnică în patinaj și minuirea crosei, campionii au reușit să domine mai mult, fructificînd grație preciziei șuturilor la poartă, majoritatea situațiilor de gol. Clujenii au ratat 11 ocazii clare. De-a lungul celor 60 de minute s-au remarcat: Pană, Dumitraș Fogoraș, Tureanu (Dinamo) și Texe (Agronomia).

Au marcat: **Pană** (4), **Bandaș** (2), **Huțanu, Boldescu, Vlad** pentru învingători și **Tamaș** pentru învinși. Corect și autoritar arbitrajul cuplului **M. Presneanu** (Buc.) — **Gh. Tașnadi** (M. Ciuc).

DUNĂREA GALAȚI — AVÎNTUL GHEORGHENI 5—2 (0—0, 3—0, 2—2)

Timp de 20 de minute, cele două echipe au jucat... umăr la umăr.

Z. MORVAI

(Continuare în pag. a 4-a)

Regata internațională de canotaj

SFÎRȘIT DE STAGIUNE PE SNAGOV

Disputele din cadrul *Regatei internaționale Snagov* au continuat, duminică, pe o vreme splendidă, sub semnul revanșei din partea canotoarelor oaspe, întrecute în prima zi a reuniunii — la majoritatea probelor — de către schifistele românce. Respectînd programul, concursul de ieri a aliniat la start redutabile echipaje aparținînd diferitelor cluburi nautice din *Franța, Belgia, Cehoslovacia, Bulgaria, R.S.S. Ucraineană, R.F. a Germaniei, Polonia, România.*

Începutul revanșei de care vorbeam este consemnat în foile de arbitraj ale probei de *schif 4+1 rame.* Barca favorită în această cursă, cea care la campionatele europene de la Bagsvaerd ocupase locul II, a fost întrecută de puternicul team al sportivelor de la Dinamo Kiev. Canotoarele Clubului nautic universitar București, neînvinse în acest sezon, au pierdut la finiș, cu numai două sutimi de secundă. Clasament: 1. Dinamo Kiev (Galea

V. TOFAN

(Continuare în pag. a 2-a)

„CUPA FEMINA" — EDIȚIA I

4000 DE TINERE PE STADIOANELE IAȘULUI

IAȘI, 26 (prin telefon, de la trimisul nostru). Au trecut doar cîteva minute de la consumarea — sub privirile a peste 10 000 de spectatori — ultimei probe din cele 5 cîte au fost rezervate candidatelor la cîștigarea trofeului **„Cupa Femina"**, ștafetă combinată. De-abia părăsiseră gazonul cei 22 de fotbaliști (întrecerea a avut loc în pauza meciului Politehnica — Petrolul) și suprafața de joc a fost ocupată de 60 de tinere. Ele au demonstrat — prin abilitatea cu care au știut să evite toate „capcanele" înșirate pe 100 m lungime — nu numai grație, nu doar aptitudini de polisportive (proba de ștafetă le-a solicitat să alerge, să sară peste obstacole, să treacă pe sub un gard, să arunce o minge în interiorul unui cerc) ci, în primul rînd, pasiune pentru exercițiul fizic.

De fapt, ce și-au propus organizatorii (C.J.E.F.S. Iași, Consiliul municipal al sindicatelor și Comitetul municipal U.T.C.) prin lansarea unei competiții inspirat denumite **„Cupa Femina"**? Chiar titulatura o spune: atragerea tinerelor din ramurile chimiei și industriei ușoare, preponderente în economia orașului Iași, în practicarea exercițiilor fizice și a sportului. În fazele pe asociații (au participat salariate de la **Fabrica de confecții, Țesătura, Moldova-tricotaje, Penicilina, Uzina de fibre sintetice** și **Țesătoria de mătase Victoria**) au luat startul 4 000 de tinere, cele mai multe dintre ele făcînd cunoștință, cu această ocazie, pentru prima oară cu sportul. Chiar dacă întrecerea s-ar fi oprit aici, tot am putea spune că a fost un cîștig enorm. Dar, **„Cupa Femina"** și-a rezervat și o fază pe municipiu.

Timp de două zile s-au întrecut pentru ocuparea primului loc în clasamentele finale 6 dintre cele mai bune echipe de volei, cîte 20 de reprezentante din fiecare asociație la cros, ștafetă și tir. Peste o săptămînă, în zona dealului Bucium, va avea loc etapa municipală la orientare turistică.

Prima ediție a **„Cupei Femina"** a cunoscut un succes incontestabil, pentru care organizatorii merită felicitări.

Ion GAVRILESCU

CLASAMENE: **cros** (individual) 1. **Elisabeta Popa** (Țesătoria Victoria), 2. **Ana Baciu** (Țesătura), 3. **Zenovia Marcan** (Țesătoria Victoria); pe echipe: 1. **Țesătura**, 2. **Țesătoria Victoria**, 3. **Moldova-tricotaje.**

ȘTAFETA: 1. **Țesătoria Victoria**, 2. **Uzina de fibre sintetice**, 3. **Țesătura.**

TIR: 1. **Țesătoria Victoria**, 2. **Fabrica de confecții**, 3. **Țesătura.**

VOLEI: 1. **Moldova-tricotaje**, 2. **Fabrica de confecții**, 3. **Uzina de fibre sintetice.**

De mîine, în **Sportul**

GIMNASTICA ZILNICĂ ÎN ÎNVĂȚĂMÎNTUL GENERAL ȘI LICEAL

În dorința de a veni în sprijinul elevilor și cadrelor didactice, ziarul nostru va publica — începînd de mîine — programele de gimnastică zilnică elaborate de Ministerul Învățămîntului și care, o dată cu anul școlar 1971—1972, se introduc în mod obligatoriu în învățămîntul general și liceal.

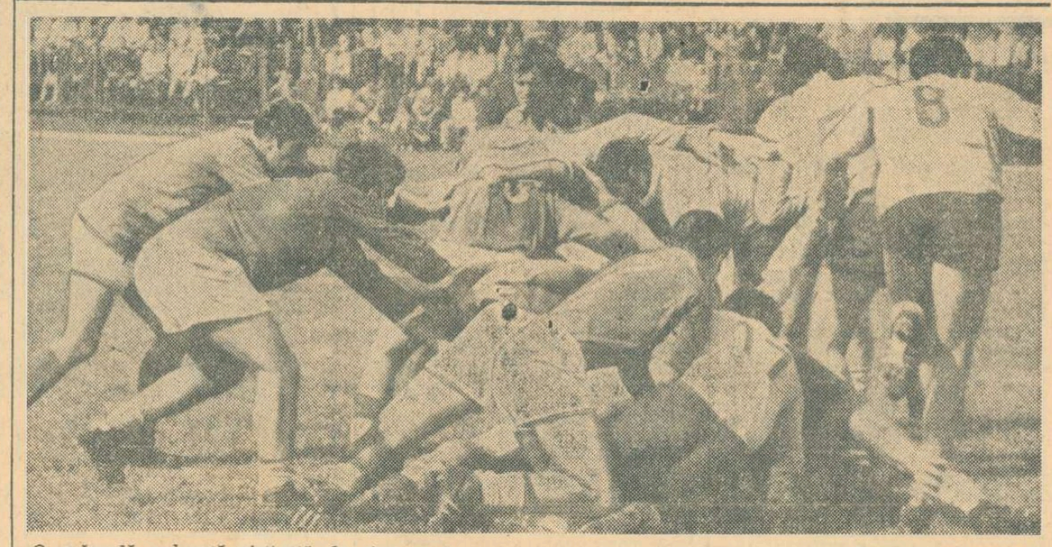

O grămadă ordonată cîștigată de timișoreni.
Foto: A. PANDELE

SCHIMBARE DE LIDER LA RUGBY

● STEAUA VICTORIOASĂ LA IAȘI ● ÎN JOCUL DERBY UNIVERSITATEA TIMIȘOARA A PIERDUT ● PRIMUL SUCCES AL ECHIPEI C.S.M. SIBIU ● ÎNCĂ O ÎNFRÎNGERE A AGRONOMIEI CLUJ.

REZULTATELE ETAPEI: Gloria — Știința Petroșani 0—15 (0—15); Agronomia Cluj — Sp. Studențesc 15—16 (0—13); Dinamo — Rulmentul Bîrlad 26—4 (16—0); Grivița Roșie — Universitatea Timișoara 17—0 (3—0); Politehnica Iași — Steaua 7—9 (3—6); C.S.M. Sibiu — Farul Constanța 18—0 (0—0). Citiți în pagina a 2-a, cronicile meciurilor.

În meciul revanșă, la judo

ROMÂNIA — CEHOSLOVACIA (TINERET) 3-2

Revanșa întîlnirii de judo dintre reprezentativele de tineret ale României și Cehoslovaciei, disputată ieri dimineața în sala Floreasca, a dat cîștig de cauză tot sportivilor români. De data aceasta, însă, judokanii noștri au cucerit victoria la limită 3—2 (în prima întîlnire, 4—0), deoarece oaspeții au evoluat mult mai bine, cu toate că înainte cu o oră susținuseră un meci în compania echipei române de juniori. Din formația noastră s-au evidențiat: **L. Moldovan** (cat. 63 kg), care l-a învins prin superioritate tehnică pe M. Vrba, **I. Petrov** (cat. 70 kg), învingător, tot prin superioritate tehnică, în fața lui P. Vondrons și **Al. Dumitru** (cat. 93 kg), care l-a întrecut (prin superioritate tehnică) în urma unui meci cu multe acțiuni spectaculoase pe J. Syptak. Din cvintetul românesc au părăsit învinși salteaua de concurs I. Lazăr (cat. 80 kg) — prin yppon de către J. Pentidis (de semnalat că Lazăr a avut tot timpul inițiativa și cu un minut înainte de gongul final a fost fixat la parter) și I. Buzic (cat. +93 kg), depășit cu un avantaj minim de către K. Lacina. **Scor final: 3—2 pentru echipa română.**

În deschidere, selecționata de juniori a țării noastre, care sîmbătă seara a terminat la egalitate întîlnirea cu cadeții cehoslovaci, n-a putut opune acum rezistență formației oaspete, fiind întrecută categoric (cu 4—0). Singurul dintre juniorii noștri care a reușit un rezultat egal a fost M. Notopol (cat. 70 kg). În rest, înfrîngeri la diferență mare: Al. Filip (63 kg) pierde prin yppon (înainte de limită) cu M. Vrba, M. Florea (cat. 80 kg) este învins prin yppon de Pentidis, C. Melnic (cat. 93 kg) și V. Molnar (cat. +93 kg) au pierdut prin inferioritate tehnică la J. Siptak, respectiv K. Lacina.

În toate întîlnirile, conduse de doi arbitri români și unul cehoslovac, decizile au fost, de fiecare dată, juste și, în marea lor majoritate, în unanimitate.

T. RĂBȘAN

În ziua a doua a turneului masculin de handbal de la Galați

Meciuri echilibrate, scoruri strînse

● Astăzi, derby-ul Steaua — Dinamo București

GALAȚI, 26 (prin telefon, de la trimisul nostru). Ajuns spre sfîrșitul primului său tur, campionatul masculin de handbal și-a onorat aproape deplin excelenta sa reputație, bazată pe un larg fond valoric și — în ultimul timp — pe un echilibru de forțe din ce în ce mai evident. Astfel încît, nu exagerăm cu nimic dacă afirmăm că fiecare turneu disputat pînă în prezent a constituit o competiție aspră, cu atribute spectaculare deosebite, cu înfruntări dîrze, în care victoria s-a decis palpitant în finalurile jocurilor. Putem spune chiar că din cele 40 de partide disputate pînă acum, doar cîteva au fost lipsite de „suspans", de momente în care ceea ce ni se părea foarte sigur se destrăma, totuși, uimitor de rapid, pe parcursul a cîtorva minute!

Și, ca o confirmare, iată cîteva exemple din prima etapă a turneului ce se organizează în aceste zile la Galați. Nu mai reamintim de cele două partide „cheie" dintre formațiile care, după 6 etape, aveau doar cîte două puncte. Să ne ocupăm, pe scurt, de acele jocuri în care victoria s-a înscris ceva mai clar abia către sfîrșit și după înfruntări dîrze.

Călin ANTONESCU

(Continuare în pag. a 2-a)

RUGBY

SCHIMBARE DE LIDER

GRIVIȚA ROȘIE S-A IMPUS : 17—0 CU UNIVERSITATEA TIMIȘOARA

Am acordat Griviței Roșii prima șansă în meciul cu Universitatea Timișoara, dar nu ne gîndeam nicicum la scorul de 17—0 (3—0). Timișorenii cu o înaintare solidă, au ieșit la joc deschis, țintind victoria. O primă dovadă : ei au reușit să joace aproape toată repriza I în jumătatea de teren a griviților. Deși printr-o lovitură de picior **Tibuleac** a deschis scorul (3—0 în min. 18), timișorenii ar fi putut conduce la pauză dacă Duță n-ar fi ratat două lovituri de pedeapsă, dacă s-ar fi jucat la mînă, mai legat și nu individualist. O echipă bună — lipsită însă de Tătucu (entorsă genunchi) și Peter (cu întindere, a jucat doar o repriză) — care n-a reușit să contracareze ieri, cu mijloacele de care dispune, experiența bucureștenilor.

Grivița Roșie a confirmat forma ascendentă din ultima vreme, arătînd că se apropie de forma sa bună. În repriza a doua — ceea ce indică și o bună condiție fizică — echipa s-a rostogolit peste adversar. Atacuri continue spre „22"-ul advers, se cîștigau toate baloanele la tușe, la grămezi și, fatal, **Balcan, Țibuleac** și **Pavlovici** au reușit încercări (ultima transformată de **Simion**) de mare frumusețe. Abia spre sfîrșitul reprizei secunde spectacolul la acest derby nu prea darnic în rugby, a fost salvat. Ne-au plăcut Balcan, Țibuleac, Simion (Gr. R.), Suciu, Rășcanu (U). **Al. Lemneanu** a condus mediocru, uneori confuz.

Modesto FERRARINI

AȘTEPTAM MAI MULT DE LA CUPLAJUL DIN BUCUREȘTI

Pe terenul Gloria au fost programate, în cuplaj, două partide care se anunțau atractive datorită faptului că evoluau echipe cu un bun renume : **Dinamo — Rulmentul Bîrlad** și **Gloria — Știința Petroșani**. Dar n-a fost chiar așa.

În primul joc, dinamoviștii nu au trebuit să facă risipă de prea multă energie pentru a depăși tenacele „XV" bîrlădean. Și dacă scorul nu a căpătat proporții (și așa el nu este prea mic) s-a datorat faptului că bucureștenii s-au angrenat în jocul deseori închis, practicat de oaspeți. Atunci cînd s-a dat drumul la minge, cînd s-a jucat combinativ și constructiv în același timp, acțiunile s-au soldat cu încercări reușite. **Nica, Stoica, Hulă** și **Florescu** (două transformări) au stabilit scorul primei reprize la 16—0 pentru Dinamo, iar în cea de-a doua, **Constantin, Iorgulescu** și, din nou, **Florescu** (o transformare) să-l majoreze. **Bogoș** marcînd o încercare pentru Rulmentul face ca partida să ia sfîrșit cu 26—4 pentru bucureșteni. Foarte bun arbitrajul lui **Șt. Cristea**.

În cel de-al doilea meci, Știința Petroșani și-a asigurat victoria în prima repriză cînd a marcat trei încercări prin **Fălcușeanu, Lomotă, Ortelecan** și un drop prin **Marinescu**. După pauză, angrenîndu-se în jocul lipsit de vlagă și orientare tactică al gazdelor, studenții nu mai reușesc nimic și partida se încheie cu scorul de 15—0 pentru Știința. Arbitrul **D. Grigorescu**, competent, autoritar.

Em. F.

POLITEHNICA IAȘI — STEAUA 7—9 (3—6). — Localnicii n-au reușit să cîștige această partidă deoarece Steaua a venit bine pregătită să contracareze eventuale surprize. În min. 38 era 3—0 pentru gazde (**Rujoiu** a marcat un drop în min. 25), dar militarii reușeau să cîștige cu regularitate baloanele atît la grămezi ordonate cît și la tușe amenințînd mereu buturile Politehnicii. Și, spre sfîrșitul reprizei, **Braga** înscrie o încercare pe care **Durbac** o transformă. După pauză ieșenii echilibrează jocul, dar înscrie... **Giugiuc** (drop). Politehnica reduce prin **Marica**. A arbitrat foarte bine V. **Cișmaș** — Buc. (**I. DIACONESCU**).

AGRONOMIA CLUJ — SPORTUL STUDENȚESC BUC. 15—16 (0—13). Am văzut faze frumoase dar și confuze, cu pripeli în atac la ambele echipe. Au marcat : **Chișiu** (incerc.), **Nenoiu** (2 lov. ped.), **Pistalu** (incerc.; transf.) — pentru bucureșteni, **Balint** (2, lov. ped. ; transf. ; drop) și **Crișan** (incerc.). **I. Witting** a arbitrat bine. (**I. MARCEA**).

C.S.M. SIBIU — FARUL CONSTANȚA 18—0 (0—0). Prima victorie a sibienilor. Joc cu ritm alert, doar după pauză. Au marcat : **Schosch** (incerc.), **Topa** (incerc. ; drop.), **Munteanu** (transf. ; lov. ped.), **Rășcanu** (transf.). A arbitrat bine **P. Niculescu** — Buc. (**I. BOȚOCAN**)

DUPĂ 5 ETAPE — STEAUA ÎN FRUNTEA CLASAMENTULUI

1.	Steaua	5	3	2	0	105 : 26	13
2.	Grivița Roșie	5	3	2	0	88 : 31	13
3.	Universitatea	5	4	0	1	64 : 40	13
4.	Dinamo	5	3	1	1	75 : 31	12
5.	Știința Petroșani	5	3	1	1	26 : 11	12
6.	Rulmentul Bîrlad	5	2	1	2	46 : 43	10
7.	Politehnica Iași	5	2	0	3	39 : 35	9
8.	Farul	5	2	0	3	26 : 84	9
9.	C.S.M. Sibiu	5	1	1	3	48 : 53	8
10.	Sportul studențesc	5	1	1	3	36 : 57	8
11.	Gloria	5	1	1	3	41 : 99	8
12.	Agronomia	5	0	0	5	30 : 114	5

Etapa viitoare (3 octombrie) : Știința Petroșani — Farul Constanța; Steaua — CSM Sibiu ; Universitatea Timișoara — Politehnica Iași ; Rulmentul Bîrlad — Grivița Roșie ; Sp. Studențesc — Dinamo ; Gloria — Agronomia Cluj.

gimnastică

PUNCTE BUNE ȘI RELE DIN FINALA PE APARATE

CLUJ, 26 (prin telefon, de la trimisul nostru).

Finala pe aparate a încheiat cele trei zile de gimnastică desfășurate aici, rezervînd spectatorilor (de data aceasta mai numeroși) și cîteva motive de reală satisfacție. În ultima zi a finalei, spectacolul sportiv a fost mai curat, unii dintre concurenți au prezentat și alte elemente de mare dificultate sau au executat cu mai multă siguranță și precizie exercițiile liber alese. Păunescu, de pildă, ca și Coșariu, de altfel, au oferit publicului clujean șansa de a urmări „pe viu" unul din cele mai grele elemente ale solului, dublul salt înapoi, la fel cum Constantin Petrescu a executat, la bară fixă, un excelent dublu salt. Consemnăm cu satisfacție că două dintre cele mai tinere finaliste, Ileana Coman și Anca Grigoraș, au cucerit titlul de campioane naționale, că revelația întrecerii feminine, Rodica Sabău, a adăugat bronzului de la individual compus alte două locuri 3.

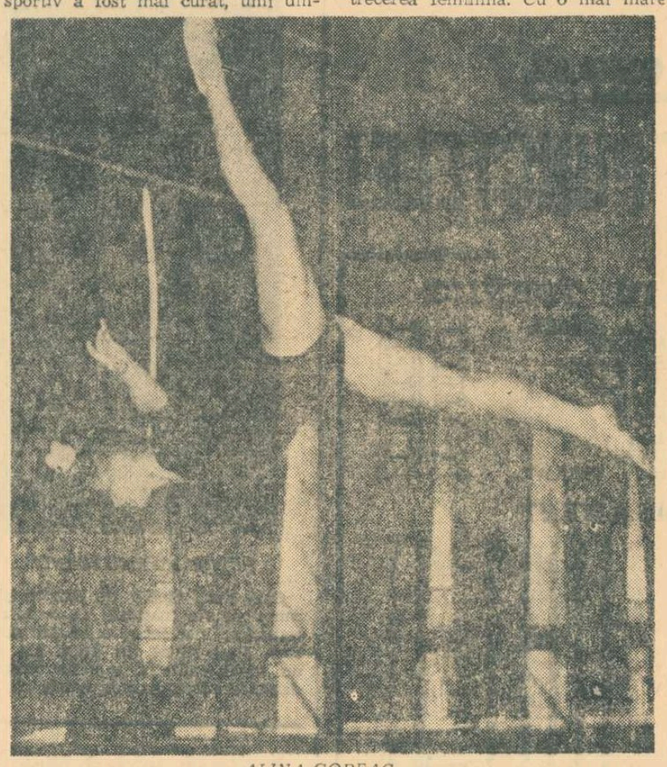

ALINA GOREAC

Dar, mai mult decît atît, finala pe aparate a evidențiat cu pregnanță două adevărate vedete : Petre Mihaiuc, într-o accentuată revenire de formă și cu o ambiție exemplară, a dominat copios concursul masculin, cucerind nu mai puțin de cinci medalii de aur, iar Elena Ceampelea s-a impus în întrecerea feminină. Cu o mai mare concentrare în finalul exercițiului la paralele, ea ar fi putut obține locul I și la această probă, cîștigată de Alina Goreac și Anca Grigoraș (la egalitate), ambele cu exerciții și execuții de ridicată valoare tehnică, ce pot fi bine cotate și pe plan internațional.

Nemulțumirea specialiștilor, exigenți față de nivelul general al întrecerii, rămîne, însă, un fapt real, mai ales că noi avem obligația de a raporta fiecare apariție a vîrfurilor gimnasticii noastre la cerințele internaționale, la viitoarele confruntări de mare răspundere în care vor fi angajate echipele naționale.

În acest context, nu vom omite să consemnăm că, din nou, slaba rezistență fizică a gimnaștilor noștri s-a resimțit din plin la unele aparate, la cal cu precădere, determinînd numeroase „opinteli" sau, pur și simplu, ratări, că abandonarea cu mare ușurință a luptei sportive pare să devină un fenomen cronic și molipsitor în gimnastica noastră. Și, în fine, să reținem că Mircea Gheorghiu, campionul absolut din 1970, care atunci s-a impus prin constanță, n-a mai repetat buna comportare de acum un an, consolîndu-se doar cu o medalie de bronz la inele. Să recunoaștem, cam puțin pentru un campion !

Rezultatele tehnice ale concursului pe aparate :

FEMININ : **sărituri** — Ileana Coman (Flacăra Gh. Gheorghiu-Dej) 18,825, Elena Ceampelea (Dinamo Buc.) 18,550, Rodica Sabău (Vagonul Arad) 18,450, Alina Goreac (Dinamo Buc.) 18,325, Rodica Apăteanu 18,300, Mariana Gheciov (Lic. 4 Timișoara) 18,250; **paralele** — Anca Grigoraș (Flacăra) și Goreac 18,725, Ceampelea 18,650, Olga Ștefan (Dinamo Buc.) 18,375, Marcela Păunescu (Șc. sp. Craiova) 17,800, Sabău 17,775; **bîrnă** — Ceampelea 18,925, Elisabeta Turcu (Petrolul Ploiești) 18,150, Goreac 18,100, Păunescu 18,050, Ștefan 17,825, Sabău 17,775; **sol** — Ceampelea 19,175, Goreac 18,450, Sabău 18,400, Eliza Pavel (Cl. sp. școlar Buc.) și Păunescu 18,250, Ștefan 18,050; MASCULIN : **sol** — Petre Mihaiuc (Steaua) și Gh. Păunescu (Dinamo Buc.) 18,700, Dan Grecu (Dinamo Buc.) 18,175, Vasile Coșariu (Dinamo Buc.) 18,025, Nicolae Oprescu (Dinamo Buc.) 18,000, Radu Bronea (C.S.M. Cluj) 17,950 ; **cal cu mînere** — Păunescu 18,975, Coșariu 17,950, Grecu 17,875, Mihaiuc 17,275, Gheorghiu 17,250, Marcel Simion (Steaua) 15,650; **inele** — Mihaiuc 18,425, Grecu 18,125, Gheorghiu 18,100, Oprescu 17,775, Nicolae Achim (Steaua) 17,475, Coșariu 15,875; **sărituri** — Mihaiuc 18,100, Păunescu 18,075, Achim 17,850, Coșariu 17,800, Gheorghiu 17,700, Grecu 17,725; **paralele** — Mihaiuc 18,650, Coșariu 18,300, Păunescu 18,200, Grecu 18,075, Gheorghiu 18,050, Gh. Tohăneanu (Dinamo) 17,575; **bară** — Mihaiuc 18,700, Păunescu 18,500, Coșariu 18,475, Constantin Petrescu (Dinamo Buc.) 18,275, Tohăneanu 18,075, Gheorghiu 17,875.

Constantin MACOVEI

POPICE

În etapa inaugurală a diviziei A,

NUMEROASE VICTORII ÎN DEPLASARE

Sîmbătă și duminică s-au disputat întrecerile diviziei A la popice, femei și bărbați, în noua ediție a competiției. Iată rezultatele etapei inaugurale :

FEMININ

SERIA SUD : Voința București — Petrolul Băicoi 2449—2237 p d. Joc la discreția gazdelor, care au avut în Crista Szöcs (432) și Cornelia Grecescu (424) cele mai precise jucătoare. De la oaspete, o singură jucătoare s-a remarcat : Marieta Brînzea — 399 p d. (**C. VALENTIN — coresp.**)

Cetatea Giurgiu — Gloria București 2535—2419 p d. Performera reuniunii a fost bucureșteanca Ana Petrescu — 461 p d. De la învingătoare s-au remarcat Stela Boba (459) și Elena Oniciuc (445). (**AL. PANĂ — coresp.**)

Rapid București — Metrom Brașov 2552—2325 p d. Bucureștencele în formă excelentă, toate cu rezultate de peste 400 p d, au cîștigat ușor. Cel mai bun rezultat : Mariana Popescu (R) 451. De la Metrom, s-a remarcat Elena Băncilă — 404 p d. (**G. ROSSNER — coresp.**)

Voința Constanța — Laromet București 2145—2305 p d.

Constructorul București — Voința Ploiești 2472—2433 p d.

SERIA NORD : Voința Timișoara — Voința Mediaș 2233—2045 p d. Victoria meritată a echipei nou promovată în divizie. Nici o jucătoare peste 400 p d. (**A. PETRE — coresp.**)

Voința Sibiu — Voința Tg. Mureș 2214—2286 p d. Campioanele au cîștigat fără să strălucească. De consemnat rezultatele nesatisfăcătoare ale celor două jucătoare de bază : Margareta Szemany (Tg. M.) — 381 p d și Ana Felszegi (S) — 358 p, d, — (**I. IONESCU — coresp.**)

Dermagant Tg. Mureș — C.S.M. Reșița 2085—2130 p d. Reșițencele, cu Ildico Jijic în formă bună (407 p d), au cîștigat puncte prețioase în deplasare. De la gazde, cea mai în formă jucătoare a fost Apolonia Gidro (364 p d). (**P. ION — coresp.**)

Voința Oradea — Hidromecanica Brașov 2346—2096 p d.

MASCULIN

SERIA SUD : Voința București — Constructorul Galați 5245—4999 p d. Formația gălățeană, cu doi componenți ai lotului național în formație — I. Tismănaru (908) și I. Băiaș (883) — a fost învinsă la un scor categoric. De la gazde, bine s-au comportat I. Păgideanu — 923 și H. Blăgăilă — 905.

Gloria București — Petrolul Ploiești 4995—4893 p d. Victoria la această diferență (102 „bețe"), asupra fostei echipe campioane, constituie o mare surpriză. Cei mai buni : Gh. Dumitrescu 890, Al. Cătineanu 886 de la Gloria, respectiv, C. Șerban 853. (**O. GUȚU — coresp.**)

Rulmentul Brașov — Rapid București 5022—5220 p d. Bucureștenii, avînd o mai mare rutină în campionat, au cîștigat sigur. De la brașoveni s-au remarcat Szebeni — 874, Kiss — 872, iar de la bucureșteni Rădulescu — 911 și Măntoiu — 883 p d. (**C. GRUIA — coresp. județean**)

Rafinăria Teleajen Ploiești — Constructorul București 4924—4884 p d.

Flacăra Cîmpina — Metalul Plopeni 5089—4734 p d.

SERIA NORD : C.F.R. Tg. Mureș — Voința Cluj 4837—4886 p d. Cele două debutante în divizie au prestat un joc bun și evoluția scorului a fost interesantă. Cei mai precișI : Moldovan — 831, de la gazde, respectiv Grozea — 830 p d. (**I. PĂUȘ — coresp. județean**)

C.S.M. Reșița — Gaz metan Mediaș 4946—4579 p d.

Electrica Sibiu — Olimpia Reșița 5108—4859 p d.

I.C. Oradea — Voința Tg. Mureș 5066—5295 p d.

box

După meciul România — Franța

„Condurat este un boxer cu calități excepționale" declară căpitanul echipei franceze, Rabah Khaloufi

Revenind la partida dintre reprezentativele de box ale României și Franței, disputată sîmbătă seara la Reșița, trebuie să subliniem faptul că tinerii noștri selecționați s-au comportat excelent, dovedindu-se demni înlocuitori ai componenților primei noastre garnituri naționale. Cînd afirmăm aceasta ne gîndim, în special, la splendida evoluție a tînărului *Dinu Condurat*, care într-o companie selectă (Rabah Khaloufi — recentul cîștigător al turneului preolimpic de la München) și-a demonstrat clasa incontestabilă și o putere nebănuită de luptă. La cei 19 ani ai săi, Condurat se anunță ca un mare talent, demn urmaș al lui Mircea Dobrescu și Constantin Ciucă, pugiliști care s-au situat timp de mai mulți ani în rîndul celor mai buni boxeri ai categoriei muscă pe continentul nostru. După meciul său cu Khaloufi, pugilistul francez ne-a declarat : *„Adversarul meu este un boxer cu calități excepționale. El stăpînește o bună tehnică, love foarte variat și, ceea ce este mai important, posedă o viteză de execuție care, cu siguranță, îl va ajuta să realizeze mari succese atunci cînd va mai căpăta experiență. Eu nu m-am simțit în formă în acest meci. Efectul voiajului lung și obositor l-am simțit încă din repriza a II-a, cînd pregătirea fizică superioară a adversarului a început să-și spună cuvîntul".*

Și, nu numai Dinu Condurat s-a comportat la înălțime: *Gheorghe Ciochină, Remus Cosma, Ilie Dascălu* și chiar *Marian Lazăr* și *Ștefan Florea* sînt pugiliști tineri în care se poate avea încredere în viitoarele întreceri internaționale. Din rîndul celor cu o activitate competițională mai îndelungată s-au evidențiat *Pavel Nedelcea*, prin adevărata demonstrație de scrimă pugilistică, și Ion Petrea, care i-a impresionat pe oaspeți prin maniera categorică în care el a depășit un adversar puternic și cu mulți ani de activitate pe ring.

În legătură cu meciul de la Reșița, după încheierea întrecerilor, dl. *Jacques Taillois*, membru în biroul federației franceze de specialitate, conducătorul delegației, ne-a declarat: *„Deși am pierdut întîlnirea, eu mă declar mulțumit de evoluția boxerilor francezi, într-o companie atît de selectă. Pregătirea fizică a boxerilor români, vitalitatea lor este demnă de invidiat. M-au impresionat toți boxerii de la categoriile mici. Nedelcea este senzațional. Dintre ceilalți, mi-a plăcut în mod special cel de la mijlocie* (n.r. Petrea), *boxer cu o mare putere de luptă. În încheiere, doresc să vă împărtășesc impresia deosebită pe care mi-a lăsat-o vizita în țara dv. Ospitalitatea poporului român — despre care mi-au mai vorbit și alți prieteni care au vizitat România — este remarcabilă. Excelenta primire care ni s-a făcut aici, la Reșița, ne-a făcut să uităm oboseala voiajului lung, de la Paris la Reșița, într-o singură după-amiază. Cu acest prilej am hotărît ca anul viitor să-mi petrec vacanța în minunata dv. țară".*

Mihai TRANCA

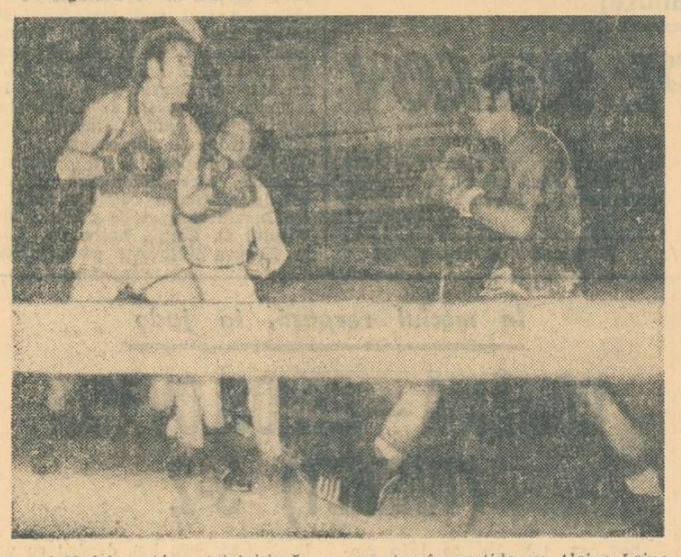

Pavel Nedelcea *(dreapta) inițiază un nou atac în partida cu Alaine Laine.*
Foto : Ioan KARDOȘ — Reșița

TENIS

(Urmare din pag. 1)

laxat și uniform, ceea ce permite lui Marcu să preia inițiativa și să se distanțeze de la început, cu 3—1. Mărmureanu reacționează mai energic abia cînd scorul ajunsese la 5—2, mult prea tîrziu. Scorul seturilor se egalează.

De la începutul setului trei, Mărmureanu pune din nou stăpînire pe joc, trimite mingi pe direcții diferite și izbutește multe încheieri decisive. Partida la sfîrșit în nota de superioritate a campionului. **Rezultat** : Petre Mărmureanu (Steaua) — Viorel Marcu (Dinamo) 6—2, 3—6, 6—2, 6—2.

Partida finală de simplu feminin, **Agneta Kun — Iudit Dibar Gohn**, a oferit o dispută mai interesantă în a doua parte. Dominată destul de net în primul set, fosta campioană a înscris o revenire în cel secund, cînd de la 3—5 (Kun avînd și un mecibol), lupta a devenit foarte animată, Dibar ajungînd la un singur ghem diferență. Se putea întrevedea o răsturnare de rezultat, care însă nu s-a mai produs. Campioana s-a mobilizat din nou și manifestînd multă siguranță, în special la voleuri, ea a pus capăt unei întîlniri în care a fost superioară. Agneta Kun (C.S.U. Construcții) — Iudit Dibar Gohn (Dinamo) 6—2, 6—4.

Azi, în ultima zi a campionatelor, sînt programate două finale de dublu : **ora 11** : Mărmureanu, Dron — Santei, Mureșan ; **ora 15** : Agneta Kun, Iudit Dibar Gohn — Mariana Nunweiller, Valeria Balaj. Meciurile au loc pe terenurile Progresul.

lupte

A început returul la „greco-romane"

FAVORITELE AU CÎȘTIGAT CU UȘURINȚĂ

Ieri au luat startul, în returul campionatului diviziei A, echipele de greco-romane. În general, etapa a fost liniștită, favoritele cîștigînd partidele susținute. Iată desfășurarea reuniunilor :

SERIA VEST

BUCUREȘTI — Gala din sala Steaua a reunit echipele Crișul Oradea, C.F.R. Timișoara și Steaua. Bucureștenii, după cum era de așteptat, au dominat întrecerea, cîștigînd ambele partide la scoruri concludente. După patru ore de concurs, s-au înregistrat următoarele rezultate: **Steaua — Crișul 28—0, cu C.F.R. 34—6, C.F.R. — Crișul 20—16.** Meciurile au fost, în general, de slab nivel tehnic. Arbitrii au consemnat numeroase tușuri, abandonuri și descalificări (pentru pasivitate). De menționat comportarea sub orice critică a orădenilor care, în întîlnirea cu Steaua, nu numai că au pierdut la zero, dar, din cei 10 concurenți, trei au fost învinși prin tuș, patru au fost descalificați, iar doi au abandonat. În plus, antrenorul lor, **Iuliu Pantici**, a dat dovadă de nesportivitate în timpul desfășurării partidei cu timișorenii, vociferînd tot timpul și avînd o atitudine condamnabilă față de arbitrul principal al reuniunii.

D. NEGREA

CRAIOVA — Reuniunea a fost extrem de interesantă, meciurile dintre cele trei formații fiind echilibrate. **Metalul București cu Vulturii textila Lugoj 21—19, cu Electroputere Craiova 20—20, Electroputere — Vulturii 16—16.** Majoritatea sportivilor au evoluat mulțumitor, efectuînd multe procedee tehnice spectaculoase. Printre cei evidențiați s-au numărat : **I. Stoica** (52 kg), **S. Vintilă** (+100 kg) de la Electroputere, **C. Ionescu** (48 kg) și **Al. Brînzaru** (+100 kg) de la Metalul București.

ST. GURGUI-coresp. județean

REȘIȚA — C. S. Pitești cu C.S.M. Reșița 23,5—12,5, cu Olimpia Satu Mare 21—7, C.S.M. — Olimpia 24—12 (un meci restanță). Piteștenii, mai bine pregătiți tehnic și fizic, au cîștigat reuniunea pe merit. Cel mai frumos meci l-au furnizat **Olah** (O) și **Bădălău** (P) — cat. 52 kg, cîștigat de primul la puncte. Reșițenii, cu excepția lui **Rogojan** (52 kg) care a obținut două victorii, s-au prezentat slab.

I. PLĂVIȚU-coresp.

SERIA EST :

GALAȚI — În sala Dunărea din localitate au evoluat Dinamo București, Steagul roșu Brașov și Dunărea Galați. **Bucureștenii au dominat cît la concluzia că Steaua are prima șansă.** Cum spuneam însă, dinamoviștii își cunosc bine adversarii și, urmînd exemplul celorlalte formații din campionat, este probabil că-și vor vinde scump pielea !

Singurul lucru cert ce se poate spune este că vom asista la o confruntare ce merită a fi văzută !

Aceasta cu condiția ca eforturile depuse în etapa de duminică de cele două fruntașe să nu-și spună cuvîntul tocmai în cea mai importantă confruntare a campionatului. Pentru că, atît Steaua, în meciul cu Universitatea București, cît și Dinamo, în partida cu S.C. Bacău, au trebuit să se întrebuințeze serios pentru a obține victoria.

În celelalte meciuri, lupta a fost, ca și pînă acum, extrem de dîrză, cu dese răsturnări de situații, cu victorii decise la limită.

Iată rezultatele înregistrate : Dinamo Brașov — Trotușul 16—14 (8—5), Dinamo București — S.C. Bacău 13—10 (5—6), Universitatea Cluj — Politehnica Timișoara 23—20 (9—9), Steaua — Universitatea București 18—10 (8—8), Independența Sibiu — Politehnica Galați 19—14 (8—6).

Programul de astăzi, începînd de la ora 14,30 : S.C. Bacău — Universitatea Cluj, Independența Sibiu — Trotușul, Politehnica Galați — Politehnica Timișoara, Steaua — Dinamo București, Dinamo Brașov — Universitatea București.

HIPISM

ÎN SFÎRȘIT, NUMAI REZULTATE NORMALE !

După multă vreme înregistrăm, în sfîrșit, că regularitatea alergărilor s-a situat la un nivel fără reproș. În toate cele opt probe ale reuniunii de ieri, la sosire s-au găsit cai care au figurat în primele locuri în șansa hîrtiei ! Firește că n-avem naivitatea să pronosticăm o permanentizare a evenimentului, deși în fond aceasta reprezintă însăși esența calificării calului de curse. De aceea, ne limităm aprecierile de a-i considera drept faptul cel mai notabil.

Premiul Tineretului, care a corespuns cu prima confruntare a minjilor cu ițiva dintre fruntașii generației de 3 ani, a fost adjudecat de Silvia, condusă cu tact de Pașcă, dar și beneficiara unui incident de parcurs, factor determinant în evoluția celor Formula și Kilovat. Ceva mai mult, avem impresia că fără el Formula cu greu ar fi scăpat victoria. Ne-a impresionat îndeosebi finișul ei, în compania Rentei și Senior, ceea ce nu-i puțin lucru, dacă luăm în considerație că, în afara incidentului, eleva lui Tănase s-a handicapat suplimentar cu încă două galopuri.

Publicul a găsit, însă, și ieri motive de proteste zgomotoase, dar de data aceasta ele s-au manifestat împotriva rezultatelor în sosirile stinse din premiile Pitești și Păltiniș, unde socotim că pentru spulberarea dubiului trebuiau acordate fotografiile respective : oficialii — la sfîrșitul reuniunii — au fost însă categorici în afirmația că ele au fost clare. Și cum ei se găsesc pe linia REALA a sosirii, nu avem motive să-i contrazicem... Învingător în trei curse, Mircea Ștefănescu demarează puternic să-și adjudece și în acest an titlurile de campion la antrenori și driveri. Glică Tănase a cîștigat însă și el două curse și asta înseamnă că duelul continuă.

Rezultate tehnice : 1. Halina (M. Ștefănescu), Papion, Japonia 37,7, 2. Obreja (Gr. Nica), Obădar, Tamisa 34,9, 3. Tanța (Gh. Tănase), Huma, Hortensiu 30,8, 4. Senzația (M. Ștefănescu), Rai, Hectar, 31,7, 5. Ibia (M. Ștefănescu), Huluba, Nepoțel 30,4, 6. Silvia (Fl. Pașcă), Renta, Formula, Senior 31,6, 7. Cuc (N. Ion), Habar, Valența 29,9, 8. Antonel (Gh. Tănase), Macaz, Rendaș 41,9.

Niddy DUMITRESCU

HANDBAL

MECIURI ECHILIBRATE, SCORURI STRÎNSE

(Urmare din pag. 1)

Steaua, de pildă, a dispus de **Trotușul Orașul Gh. Gheorghiu-Dej** cu 21—14 ceea ce ar putea să înșele pe mulți cu referire la facilitatea în care s-au impus campionii. Ei bine, în ultima parte a întîlnirii, redutabili handbaliști de la Steaua au fost serios solicitați de mai modeștii lor adversari, scorul ajungînd chiar, în min. 41, doar 12—11 pentru bucureșteni ! La fel s-au petrecut lucrurile și în meciul celeilalte protagoniste a luptei pentru titlu, **Dinamo București**. Deși porneau net favoriți, dinamoviștii n-au scăpat de palpitații în partida lor cu **Universitatea Cluj**, deoarece tinerii și talentații jucători clujeni n-au cedat cu ușurință pasul, „agățîndu-se" de adversar și obligîndu-l să depună eforturi serioase în repriza secundă pentru a transa întîlnirea la o diferență, să spunem, acceptabilă pentru vicecampionii țării : 25—18.

Dar pentru că tot a venit vorba de **Steaua** și **Dinamo București**, nu putem trece cu vederea faptul că mîine după amiază (**n.r. — azi**) aceste două echipe, socotite pe bună dreptate principalele forțe ale handbalului nostru, se vor afla față în față într-un tradițional și dintotdeauna disputat derby. Este, putem spune, un frumos... „cadou" pe care handbalul masculin îl oferă amatorilor de sport din Galați — centru în care această disciplină sportivă a prins să se înfiripeze serios în ultimii ani. Desigur că este hazardat să faci pronosticuri atunci cînd este vorba de două formații ale căror ultime întîlniri s-au încheiat, în majoritatea cazurilor, la egalitate. Un calcul real, care estimează real forțele de care dispun în momentul de față aceste două combatante nu poate duce decît la concluzia că **Steaua are prima șansă**. Cum spuneam însă, dinamoviștii își cunosc bine adversarii și, urmînd exemplul celorlalte formații din campionat, este probabil că-și vor vinde scump pielea !

Singurul lucru cert ce se poate spune este că vom asista la o confruntare ce merită a fi văzută !

Aceasta cu condiția ca eforturile depuse în etapa de duminică de cele două fruntașe să nu-și spună cuvîntul tocmai în cea mai importantă confruntare a campionatului. Pentru că, atît Steaua, în meciul cu Universitatea București, cît și Dinamo, în partida cu S.C. Bacău, au trebuit să se întrebuințeze serios pentru a obține victoria.

În celelalte meciuri, lupta a fost, ca și pînă acum, extrem de dîrză, cu dese răsturnări de situații, cu victorii decise la limită.

canotaj

(Urmare din pag. 1)

SFÎRȘIT DE STAGIUNE PE SNAGOV

Litovaia, Tamara Dalinina, Ludmila Antonova, Natalia Jidovinina + Ala Sciova) 3:38,4, 2. C.N.U. (Doina Bălașa, Elena Necula, Marioara Singiorzan, Teodora Untaru + Rodica Iordache) 3:38,6, 3. R.F. a Germaniei (Margret Dohrendorf, Barbara Hublmey, Raick Waltrand, Doris Olak + Suzane Meyer) 3:47,9, 4. Combinata Voința — Metalul 3:53,9, 5. A.Z.S. Varșovia 3:55,9, 6. T.S. Praga 4:04,7, 7. Bulgaria 4:08,2.

Cum era de așteptat, în proba de *schif simplu*, canotoarea franceză Anick Antthoine (medalie de argint la C.E.) și-a adjudecat și de data aceasta victoria. O notă bună pentru schifista Maria Micșa de la C.F.R. Timișoara (antrenor *A. Ionescu*) care a ocupat locul secund. Rezultate : 1. Anick Antthoine (Franța) 4:21,3, 2. Maria Micșa (C.F.R. Timișoara) 4:27,5, 3. Edith Baumann (R.F. a Germaniei) 4:27,6, 4. Doina Bardaș (Voința) 4:43,2.

Canotorele oaspete asaltează și locul I al probei de *4+1 visle*. Aceasta, prin echipajul R.F. a Germaniei care, din dreptul balizelor de la 500 m. forțează, reușind să obțină avans, apoi să treacă primul linia de sosire. Rezultate : 1. R.F. a Germaniei (M. Schötze, K. Brand, U. Meyer, M. Meyer + R. Gruenke) 3:45,6, 2. C.N.U. (D. Bălașa, M. Singiorzan, E. Necula, T. Untaru + M. Gheață) 3:52,7, 3. Bulgaria 4:01,2, 4. Șc. sp. Timișoara 4:12,1, 5. T.S. Praga 4:14,6.

Ca și în prima reuniune, reprezentantele clubului U.T. Arad — Elisabeta Lazăr și Ileana Korondoczi — iau un start puternic în proba de *schif 2 visle*, reușind pe parcursul celor 1 000 m să se distanțeze de restul plutonului, să învingă merituos. Clasament : 1. U.T. Arad (Elisabeta Lazăr, Ileana Korondoczi) 3:57,0, 2. R.F. a Germaniei (Astrid Hohl, Bärbel Kornhass) 4:00,2, 3. C.N.U. (Kloos-Cantemir) 4:09,3, 4. Belgia 4:12,2, 5. T.S. Praga 4:24,8, 6. Bulgaria 4:30,7.

Ultima probă a acestor frumoase dispute pe apă : *schif 8+1*. Întrecerea a fost dominată de sportivele clubului Dinamo Kiev, învingătoare detașate în această cursă finală. Rezultate : 1. Dinamo Kiev 3:24,3, 2. C.N.U. 3:32,5, 3. Combinata Olimpia — Metalul 3:35,0, 4. A.Z.S. Varșovia 3:47,5. 5. T.S. Praga 3:50,3, 6. Bulgaria 3:52,4.

★

Cea de a doua campetiție disputată duminică — *„Cupa C.N.U."* — a oferit iubitorilor acestui sport întreceri reușite, de calitate, fără a excela însă la capitolul *„popularitate în start"*. Evoluînd bine, sportivii clubului organizator au învins, din nou, în majoritatea probelor.

Rezultate (în ordinea desfășurării probelor) : *schif 2 visle* (junioare) 1. C.N.U. (Carmen Constantinescu, Maria Stavăr) 3:07,7, 2. T.S. Praga 3:21,5; *2+1* (seniori): 1. C.N.U. (Horvath, Ciosici + Gogan) 8:22,5, 2. A.Z.S. Varșovia 8:36,7, 3. T.S. Praga 8:44,1; *schif 2 f.c.* (seniori) : 1. C.N.U. (Iliescu, Rădulescu) 7:54,6, 2. T.S. Praga 8:00,6; *4+1* (juniori) : 1. A.Z.S. Varșovia 5:38,2, 2. T.S. Praga 5:44,5; *simplu* (juniori) : 1. Rylschi (A.Z.S. Varșovia) 7:09,0, 2. Prenosil (T.S. Praga) 7:18,1; *8+1* (seniori) : 1. C.N.U. (Istrate, Bădescu, Banagu, Nica, Iliescu, Rădulescu, Ivan, Dragoș + Caraiani) 7:45,3, 2. T.S. Praga 9:49,0; *4+1 visle* (junioare) : 1. C.N.U. 2:57,0, 2. A.Z.S. Varșovia 3:02,5; *4+1* (seniori) : 1. A.Z.S. Varșovia 7:22,6, 2. C.N.U. 7:24,6, 3. T.S. Praga 7:44,1.

Iată rezultatele înregistrate : Dinamo Brașov — Trotușul 16—14 (8—5), Dinamo București — S.C. Bacău 13—10 (5—6), Universitatea Cluj — Politehnica Timișoara 23—20 (9—9), Steaua — Universitatea București 18—10 (8—8), Independența Sibiu — Politehnica Galați 19—14 (8—6).

Programul de astăzi, începînd de la ora 14,30 : S.C. Bacău — Universitatea Cluj, Independența Sibiu — Trotușul, Politehnica Galați — Politehnica Timișoara, Steaua — Dinamo București, Dinamo Brașov — Universitatea București.

NOU PENTRU ELEVI

Administrația Asigurărilor de Stat a introdus recent o nouă formă de asigurare dedicată în exclusivitate elevilor care frecventează cursurile de zi ale unei școli sau ale unui liceu.

Asigurarea se poate încheia în baza unei declarații de asigurare semnată de unul din părinți pentru elevii în vîrstă de pînă la 14 ani, sau chiar de elevi dacă au împlinit vîrsta de 16 ani.

Asigurarea se încheie la alegere, în cadrul aceleiași durate, prin unul sau mai multe contracte.

Prima de asigurare este foarte convenabilă : 12 lei sau 24 lei pe un an, în funcție de profilul școlii sau liceului frecventat.

(1935)

fotbal

Balonul rotund, cu ale sale necunoscute

Ce aș reține din paleta cu culori vii pe care a oferit-o această duminică fotbalistică, începută sîmbătă, cu o mică, dar interesantă prefață?

Aș reține recordul de asistență pe care l-a realizat, probabil, stadionul Dinamo, cu prilejul unui meci mai puțin încărcat de mistere și patimă ca multe altele ce și-au scris istoria pe gazonul din șos. Ștefan cel Mare. Am spus și mersi că am putut vedea cîte ceva din meci, de pe pasarela de sus, neexistînd nici o perspectivă de a-mi deschide drum pe culoarele blocate de lume, pentru a ajunge la o „masă a presei", unde ziariștii par niște intruși, incomodîndu-i pe ceilalți ocupanți, neosteniți cronicari verbali. Dar nu ne-a supărat în măsura cuvenită acest aspect, reținînd esențialul: victoria FOTBALULUI. O victorie la care a contribuit (sigur!) și gustul dulce al acelui 4—0 de la Helsinki, o victorie pe care o anunța, poate, și lumina aurie a unei zile de pastel, dar care a avut, credem, în sprijinul ei, și noutatea prezenței în rîndurile dinamoviștilor a lui Dumitriu II, acest neîntrecut vrăjitor al mingii. De-aici, un motiv de a se reflecta ceva mai mult asupra problemei transferărilor, cu cunoscutele lor puncte negre, însă și cu acest dar de a înfrînge monotonii, de a aduce variații în peisajul fotbalului.

Aș reține apoi cele trei rezultate în urma cărora soarta echipelor din zona primejdioasă — Politehnica Iași, C.F.R. Cluj și Crișul — a devenit și mai tristă decît era înainte. Și-acum, iată-le pe toate trei înfricoșate de abisul în care au căzut și sperînd să găsească fiecare izbăvirea proprie în nenorocirea celorlalte două. Alte perspective nu par să se ivească deocamdată. Dar marea dramă nu se consumă nici la Cluj, și nici la Oradea, unde se așteptau marile minuni ale fotbalului, pentru o nouă salvare a C.F.R.-ului sau pentru menținerea Crișului în înalta societate a diviziei A. Adevărata dramă se petrece, probabil, în sufletul antrenorului Vintilă Mărdărescu, care trebuie să se strecoare acum pe lîngă declarațiile sale super-optimiste, ca pe lîngă un cîmp minat. Să nu-i facem însă și mai grele aceste clipe lui „Don Gil". De fapt, i-am pune în aceeași situație pe nu știm cîți antrenori, jucători și conducători de echipe, dacă le-am reaminti afirmațiile făcute la începerea campionatului. Dar nu ne este îngăduită o asemenea cruzime!

Aș reține, în încheierea acestei tablete, promisiunile care ni se fac pentru miercuri, de către echipele angajate în competițiile europene, prin rezultatele și evoluțiile din această etapă. Ne gîndim, în primul rînd, la echipa care ar trebui să repare la Trnava greșeala de a nu fi știut să cîștige la București. La Dinamo, deci. Echipa pare să-și fi regăsit **punchul** și hotărîrea care au ajutat-o în ceasul marilor încercări. Iar U.T.A., Steaua și chiar Rapid dețin poziții mai bune. Și poate că vom risipi anumite obsesii. Miercurea nu este neapărat o zi de post....

Jack BERARIU

STEAUA 2 (1)
F.C. ARGEȘ 1 (1)

Spectacolul a fost ratat

Stadion Republicii; timp excelent; teren foarte bun; spectatori — aproximativ 15 000. Au marcat: **IORDĂNESCU** (min. 26), **DOBRESCU** (min. 44), **TĂTARU** (min. 63, din 11 m). **Raportul șuturilor la poartă:** 10—8 (pe spațiul porții: 2—5). **Raport de cornere:** 3—6.
STEAUA: Coman 9 — Sătmăreanu 7, Smarandache 6, Negrea 8, Hălmăgeanu 5, Naom 6, Vigu 6, Pantea 6, Tătaru 6, Iordănescu 7 (min 46 Aelenei 6), Năstase 6.
F. C. ARGEȘ: Stan 6 — Pigulea 7 (min. 63 Ciolan), Barbu 7, Vlad 6, Ivan 6, Ciolan 5 (min. 63 M. Popescu), Roșu 5 (min. 72 Radu), Dobrescu 8, E. Dumitru 6, Dobrin 7, Jercan 6.
A arbitrat **IOAN RUS** (Tg. Mureș) ★★★★, ajutat la linie de S. Marian (Sighișoara) și Z. Szecsei (Tg. Mureș).
„Trofeul Petschovschi": 8.
La tineret-rezerve: Steaua — F. C. Argeș 4—2 (3—2).

Cam 15 000 de spectatori au urcat duminică la prînz în Dealul Spirii pentru a vedea un meci ce se anunța destul de bun. Speranțele erau îndreptățite pentru că în teren urmau să evolueze cîțiva dintre cei reîntorși de la Helsinki (Iordănescu, Tătaru, Sătmăreanu, Pantea, Vigu), ca și acest jucător atît de contradictoriu discutat, care este Dobrin, capabil oricînd să-și delecteze susținătorii cu fente și driblinguri de mare spectacol. Și apoi, era vorba de un meci Steaua — F. C. Argeș, echipe care de atîtea ori au făcut din întîlnirile lor spectacole agreabile, cu fotbal bun, cu goluri frumoase, meciuri de luptă, dar o luptă sportivă, bărbătească.

Dar, în această duminică de toamnă, pe stadionul din Dealul Spirii a fost cu totul altceva. Cu regret trebuie să spunem că am asistat la un joc cum n-am vrea să mai vedem, prea departe de ceea ce pot realiza aceste formații, un meci disputat sub cota unui fotbal acceptabil. Și n-au fost de vină nici căldura sufocantă, nici terenul impracticabil. Dimpotrivă, condițiile de joc au fost dintre cele mai bune, chiar excelente. Și totuși, meciul acesta — transmis și pe micile ecrane, ceea a însemnat o proastă propagandă pentru fotbal — a lăsat un gust amar asistenței. Fazele de fotbal pur au fost prea puține. În schimb au abundat faulturile și obstrucțiile.

La capătul celor 90 de minute de uzură fizică și nervoasă (și de fotbal mai puțin), învingătoare a ieșit echipa bucureșteană. Aceasta, credem, e singura satisfacție a jucătorilor de la Steaua. Am fi vrut să spunem că formația bucureșteană datorează victoria lucidității sau incisivității liniei de atac, jocului bun prestat de linia de mijloc. Dar nu o putem face, căci n-a fost de loc așa. Combinațiile de efect și eficace s-au lăsat mult așteptate, iar după pauză, cînd Iordănescu a rămas la cabină cu mîna prinsă în fașă, aproape nici o acțiune nu s-a mai legat la înaintare. Mijlocașii au evoluat și ei sub valoarea cu care ne-au obișnuit. Și de aici o evoluție la discreția hazardului (două șuturi pe poartă, tot atîtea goluri!).

De partea cealaltă a terenului, deși au avut perioade cînd au venit în atac destul de periculos, piteștenii au vrut prea mult de la Dobrin, însă nici acesta n-a fost același pe care-l cunoaștem. Din cauza lui și din cauza durităților comise asupra sa. Piteșteanul era mai mereu la pămînt (cum se întîmpla la cealaltă poartă cu Năstase sau Tătaru).

Despre fazele de poartă, puțin de spus. Pînă la pauză, de pildă, Steaua a șutat de 8 ori la poartă, dar o singură dată nimerise ținta: **în min. 26, cînd Iordănescu a deschis scorul cu un șut, din întoarcere, jos la colț, încheind o combinație pe „ruta" Pantea — Tătaru — Sătmăreanu.** Piteștenii au fost apoi la un pas de egalare (min. 33), cînd Jercan a centrat, Emil Dumitru s-a înălțat și a reluat excelent cu capul, dar Coman a plonjat formidabil și a evitat golul. **Și totuși, egalitatea s-a produs, în min. 44, cînd apărarea bucureșteană** (mai puțin Sătmăreanu, care a încercat să evite pericolul) **a ezitat și Dobrescu a înscris din unghi, pe jos, în colțul lung.**

După pauză, în teren spiritele s-au încins și mai mult. Vlad și Pantea au primit avertismente. De la faultul lui Vlad (min. 60) a pornit o fază din care Năstase a înscris, dar poziția sa de ofsaid a fost evidentă. Duritățile și lipsa de stăpînire aveau să decidă soarta meciului. **În min. 63 Năstase s-a angajat în dribling, a făcut un pas în careu și aici Vlad și apoi Ciolan l-au faultat și, normal, arbitrul a indicat penalty, lovitură pe care Tătaru a transformat-o,** aducînd victoria echipei sale, căci după aceea, Coman (min. 73) a mai salvat un gol la șutul lui Marian Popescu.

Constantin ALEXE

ST. ROȘU 1 (0)
„U" CLUJ 1 (0)

Durități și slăbiciuni într-un meci care promitea altceva

Stadion Tineretului; timp excelent; teren bun; spectatori — 12 000. Au marcat **LICĂ** (min. 66) și **CADAR** (min. 87). **Raportul șuturilor la poartă:** 13—9 (pe spațiul porții: 6—4). **Raport de cornere:** 9—5.
STEAGUL ROȘU: Adamache 8 — Ivăncescu 7, Jenei 7, Olteanu 8, Cojocaru 5, Pescaru 6, Cadar 7, Necula 6 (min. 72 Furnică), Florescu 6, Gherghell 5 (min. 46 Drăgoi 5), Györfi 6.
„U" CLUJ: Moldovan 8 — Crețu 7, Pexa 8, Solomon 8, Mihăilă 7, F. Lazăr 8, Anca 5, Uifăleanu 8, Munteanu 7, Adam 7 (min. 70 Sudy), Lică 9.
A arbitrat C. DINULESCU ★★★★, ajutat la linie de **I. Hrisafi** și **Al. Popescu** (toți din București).
„Trofeul Petschovschi": 9.
La tineret-rezerve: **Steagul roșu — „U" Cluj 2—4 (2—3).**

BRAȘOV, 26 (prin telefon, de la trimisul nostru).

Multă vreme, partida aceasta n-a avut faze. Totul era un fel de peltea care se întindea între cele două careuri și mai era o salbă de faulturi, de atacuri dure și de trosnituri de oase. Combatanții s-au arătat de la început a fi harnici, chiar foarte harnici, dar ceva întuneca parcă mintea majorității jucătorilor. Apărătorii ambelor echipe erau mai buni și mai lucizi decît înaintașii și adăugind la asta intrările de tanc ale cîtorva dintre ei, veți înțelege de ce fazele n-ajungeau să se nască, murind în stadiu de intenție, în haosul de la mijlocul terenului. Aspru au jucat și unii și alții, dar începutul l-a făcut Cojocaru de la Steagul roșu, fundaș care știe fotbal cît o bibilică, dar aruncă din picioare ca un armăsar pișcat de muscă. Singurul lucru pe care îl reproșăm arbitrului Dinulescu e că a inaugurat seria avertismentelor cam tîrziu (min. 37). Apoi, după ce Uifăleanu, Crețu și Cadar (Cojocaru a scăpat chiar și neavertizat) au fost admonestați, iritarea s-a mai diminuat, iar ostilitățile au intrat sub plafonul unei încrîncenări admisibile. Abia ultimele cinci minute ale primei reprize au început să aducă a fotbal. Atunci, Uifăleanu și Adam au realizat cîteva curse excelente, pe care Adamache le-a neutralizat, în timp ce Gyorfi, Pescaru și Florescu au răspuns cu infiltrări periculoase.

După pauză s-a făcut puțină lumină (în răstimpul ei, ambele echipe primiseră la cabina arbitrilor avertisment colectiv). Steagul roșu avea să domine o vreme, dar fără să realizeze mare lucru, ci doar așa, în virtutea psihologiei de echipă gazdă. Brașoveni sînt lipsiți în prezent de un cap limpede („prințul fentei", Niki Dumitriu, animînd acum altă linie de atac), doar Peșcaru are o judecată matură, dar parcă nici el nu e făcut să conducă pe alții. Toți ceilalți, din mijloc și din față, sînt jucători buni, dar nu sînt jucători mari. Adevărul acesta explică și eroarea lor cea mai flagrantă din meciul cu „U" Cluj: luptă corp la corp și utilizarea mingilor înalte, în fața unor apărători cărora abia le ajungeau sub claviculă. În mijlocul reprizei secunde, studenții au avut vreo 20 de minute de coerență și limpezime, afirmîndu-se ca o echipă solidă și chibzuită. De apărat s-au apărat bine tot timpul, dar acum vor da drumul unei serii de atacuri susținute cu pricepere și vigoare. Fanea Lazăr combină cu Adam și ultimul șutează violent pe lingă bară (min. 64). Apoi Munteanu va pasa lui Lică, iar această extremă în stare uneori să-l păcălească și pe Dumnezeu, a răzbătut în centru, a fost faultat, s-a reechilibrat și a șutat în colțul opus o minge năprasnică, pe care Adamache nu va reuși nici măcar s-o devieze (min. 66). Clujenii au rămas și mai departe la conducerea meciului, Uifălean„ „împușcînd" și el o dată balonul aproape de bare (min. 71); în timp ce gazdele vor încerca în ultimele minute să se salveze de la naufragiu, venind valuri, valuri spre poarta lui Moldovan. Ei vor izbuti să egaleze datorită unor inexactități comise de adversar și grație unei excelente lovituri efectuată de Cadar (min. 87 — de la vreo 20 m), care a reluat o minge respinsă anemic de un apărător clujean.

Romulus BALABAN

C.F.R. CLUJ 0 (0)
RAPID 1 (0)

O VICTORIE ÎN MINUTUL 90!

Stadion Metalul; timp frumos; teren prost, denivelat, cu porțiuni acoperite cu rumeguș; spectatori — aproximativ 16 000. A marcat **ENE DANIEL** (min. 90). **Raportul șuturilor la poartă:** 9—8 (pe spațiul porții: 4—5). **Raport de cornere:** 5—4.
C.F.R.: Totoianu 7 — Szoke 6, Vișan 7, Cojocaru 7, Dragomir 7, Roman 6, Marius Bretan 7, Soo 7, Straț 7, Petre Gheorghe 6, Țegean 7 (min. 67 Sorin Bretan 6).
RAPID: Răducanu 8 — Pop 8+, Boc 7, Lupescu 7, Mușat 6, Dinu 7, Dumitru 6 (min. 65 Codreanu 7), Năsturescu 6 (min. 57 M. Stelian 6), D. Ene 7, Neagu 6, Angelescu 6.
A arbitrat **OTTO ANDERCO** (Satu Mare) ★★★★★, ajutat la linie de **C. Szilaghi** și **V. Trifu** (ambii din Baia Mare).
La tineret-rezerve: **C.F.R. — Rapid 0—1 (0—0).**

SIBIU, 26 (prin telefon, de la trimisul nostru).

I-am văzut pe clujeni la sfîrșitul meciului, cînd se îndreptau spre vestiare. Erau tăcuți, triști. Cîțiva dintre ei, firi mai sensibile, aveau lacrimi în ochi. Soarta a fost astăzi (n.n. ieri) nedreaptă cu ei. Rapidul a obținut victoria, printr-un gol marcat în min 90. O victorie pe care, după desfășurarea de ansamblu a jocului, nu o merita. C.F.R. Cluj a făcut aici, la Sibiu, o partidă destul de bună, jucînd majoritatea timpului de la egal la egal cu adversara sa, iar în unele perioade chiar dominînd-o.

Pînă în min. 30, jocul a fost echilibrat, plăcut. Rapid a avut lovitura de începere și chiar în primul minut, Ene Daniel a centrat în careu și Neagu a reluat cu capul, dar Totoianu, atent, a reținut balonul. În min. 3, Dumitru ia o acțiune pe cont propriu, traversează terenul în diagonală, depășește patru adversari, însă șutul său este anemic și Totoianu prinde mingea fără dificultate. Răducanu trece prin emoții în min. 6, cînd este nevoit să iasă în calea lui Țegean și să respingă cu piciorul. C.F.R.-ul joacă, în apărare, cu libero (Szöke) și aplică un sever marcaj om la om. Rapidiștii nu se simt de loc în largul lor și nu știu cum să desfacă apărarea clujenilor. Combinațiile lor eșuează de regulă în marginea careului mare. Dumitru se supără pe Neagu și pe Ene Daniel, pentru că aceștia nu se demarcă și nu-i pasează mingi și cere în min. 30 să fie schimbat... Spre finalul reprizei, jocul devine confuz. C.F.R.-ul preia inițiativa, dar nu reușește să depășească apărarea bucureștenilor, ci doar îi provoacă momente de neliniște și teamă.

În min. 48 Marius Bretan combină frumos cu Țegean și Răducanu prinde greu, lîngă bară. Antrenorii Rapidului îl schimbă pe Năsturescu cu Marin Stelian și Rapidul rămîne în teren fără nici o extremă de meserie. Publicul cere penalty în min. 63, cînd Soo, scăpat singur spre poarta lui Răducanu, este deposedat prin alunecare de Pop. Arbitrul Anderco, aflat în imediata apropiere a fazei, nu l-a acordat — pe bună dreptate — pentru că rapidistul a lovit mai întîi mingea și apoi, în cădere, l-a dezechilibrat pe Soo. C.F.R. Cluj are posibilitatea să înscrie în minutele 67 și 85, dar Răducanu apără senzațional. În min. 65, el a respins mingea șutată de Straț, pe care publicul o și văzuse în gol. În ultimele 5 minute, giuleștenii au ieșit la atac, au insistat și, cu 30 de secunde înainte de fluierul final, **Ene Daniel**, lăsat nemarcat în careul mic al clujenilor, a reluat cu capul în gol o minge centrată de Lupescu, infiltrat în atac, pe post de extremă dreaptă.

Dumitru VIȘAN

POLITEHNICA 0 (0)
PETROLUL 1 (0)

DOUĂ NOUTĂȚI ȘI ATIT...

Stadion „23 August"; vreme călduroasă; teren bun; spectatori — circa 10 000. **A marcat: DOBRE** (min. 68). **Raportul șuturilor la poartă:** 10—9 (pe spațiul porții: 5—4). **Raport de cornere:** 11—3.
POLITEHNICA: Costaș 5 — Romilă I 5, Ianul 5, Stoicescu 4, Pal 4, Alecu 4 (min. 53 Marica 6), Simionaș 4, Incze 5 (min. 71 Romilă II), Cuperman 4, Lupulescu 4, Moldoveanu 4.
PETROLUL: M. Ionescu 8 — Gruber 8, N. Ionescu 8, Moraru 8, Mocanu 8, Decu 7, Cozarec 8, Dincuță 6, Moldovan 6, Grozea 6, Dobre 7.
A arbitrat **V. PĂDUREANU** ★★★★★, ajutat bine la linie de **C. Manusaride** și **G. Nicolae** (toți din București).
„Trofeul Petschovschi": 6.
La tineret-rezerve: **Politehnica — Petrolul 1—2 (1—2).**

IAȘI, 26 (prin telefon, de la trimisul nostru).

Cele două noutăți prezentate de protagonistele partidei de la Iași au constat în prezența inedită a mijlocașului Moraru pe post de „libero" la Petrolul și... absența lui Mărdărescu II de pe foaia de joc.

Care au fost repercusiunile acestor noutăți în jocul celor două echipe, deopotrivă de însetate de puncte? În echipa oaspete prezența lui Moraru — lucid, cu un bun plasament — a constituit o idee pozitivă, apărarea Petrolului avînd un coeficient ridicat de siguranță, remarcabil într-un joc disputat în deplasare. În tabăra adversă, însă, scoaterea pe tușă a lui Mărdărescu II — cerută cu insistență, pare-se pînă la nivel de ultimatum, de către jucătorii Politehnicii — n-a adus revirimentul scontat de unii localnici, demonstrîndu-se, astfel, în teren că actualul slab randament al echipei din Iași nu se datorește în exclusivitate fiului antrenorului Gil Mărdărescu.

Evoluția echipei gazdă a fost astăzi submediocră, jucătorilor ieșeni nereușindu-le nimic, aceștia acționînd la întîmplare, fiecare încercînd să dea vina pe celălalt, manifestîndu-și incapacitatea prin gesturi teatrale de prost gust (Moldoveanu, Simionaș, Ianul, Lupulescu).

Petrolul a închis jocul cu luciditate și, cu mici excepții, cu calm, reușind în cele din urmă să și fructifice unul din sporadicele (dar periculoase prin simplitate) contraatacuri: în min. 68, Gruber recuperează un balon în preajma propriului careu de 16 m, îl deschide lung, în adîncime, pe Moldovan, acesta prelungește, cu capul, pînă la Dobre, care, venit la atac printre Romilă I și Ianul, șutează cu boltă, de la aproximativ 20 m, și mingea intră în poarta lui Costaș pe lîngă bara laterală.

Din restul partidei nu vom menționa decît excelentul șut, expediat din volé, de la 25 m, de către același Dobre (min. 3), la care doar bara l-a salvat de gol pe Costaș, simplu spectator, și cele două ocazii, ratate consecutiv de Simionaș în ultimele minute ale partidei, din preajma buturilor lui Mihai Ionescu.

De fapt, descrierea fazelor mai interesante trebuie să se încheie aici, întrucît partida a fost cenușie, datorită evoluției foarte slabe a echipei gazdă. Petrolul nu poate fi incriminată pentru lipsa de spectaculozitate a evoluției sale, deoarece ideea pragmatică de joc a dat roadele scontate; ba, mai mult, a obținut două puncte printr-o organizare remarcabilă și printr-o disciplină tactică adecvată.

Paul SLAVESCU

CRIȘUL 0 (0)
A.S.A. 1 (0)

A ÎNVINS ECHIPA DE DIVIZIA A...

Stadion Crișul; teren bun; timp frumos; spectatori — 9 000. A marcat: **MUREȘAN** (min. 57). **Raportul șuturilor la poartă:** 9—14 (pe spațiul porții: 4—5). **Raport de cornere:** 5—3.
CRIȘUL: Bologan 6 — P. Nicolae 5, Lucaci 5, Nețu 6, Balogh 7, Moldovan 5, Dărăban 6, Suciu 6, A. Naghi 4 (min. 66 Bedea 4), Moț 3 (min. 73 Cefan), Cociș 5.
A.S.A.: Nagel 7 — Söllősi 7, Toth 7, Ispir 7, Hajnal 8, Orza 7, Bölöni 8, Varodi 7, Naghi (min 19 Czako 7), Mureșan 8, Fazecaș 8 (min. 74 Lucaci).
A arbitrat: AL. PÎRVU ★★★★, ajutat la linie de **D. Isăcescu** și **Gh. Retezan** (toți din București).
„Trofeul Petschovschi": 8.
La tineret-rezerve: **Crișul — A.S.A. 3—1 (1—1).**

ORADEA, 26 (prin telefon, de la trimisul nostru).

Un meci jucat și încheiat sub semnul amarei decepții a orădenilor.

Rareori ne-a fost dat să urmărim în divizia A o evoluție atît de penibilă ca aceea oferită de Crișul, în compania colegei sale de promovare, A.S.A. Tg. Mureș. Comparînd jocul orădenilor cu cel pe care îl prestează echipele de „B", lezăm cel puțin 10 formații din eșalonul secund, superioare — pe orice plan — echipei antrenate de Ștefan Coidum. Avizați de ultimul loc din clasament, nu ne așteptam să vedem o formație cu un joc omogen, închegat, dar ne așteptam să urmărim o echipă pe cale de rodare în prima divizie a țării. Spre surprinderea noastră, evoluția orădenilor — pe ansamblu și pe planul individualităților a cel puțin jumătate din echipă — a fost departe de cele mai modeste pretenții. Cu o linie de atac de cvasifiguranți, cu mijlocași încă necopți sau incapabili de efort (Moldovan) și cu doi fundași (P. Nicolae și Lucaci) cum se mai găsesc vreo 20 în divizia B, Crișul a produs o nouă deziluzie unui public cunoscător, care a avut cîndva o echipă mare (C.A.O.), și căruia nu i-au mai rămas decît amintirile...

Meciul în sine a avut în primele 30 de minute fizionomia unui joc din „categoria oraș": doar două șuturi trimise spre poartă (unul al gazdelor, altul al oaspeților), zeci de pase la adversar, lipsă totală a ceea ce înseamnă intenție constructivă. După această lungă perioadă, în care mulți dintre fotbaliști (mai ales orădeni) au fost spectatori aflați mai aproape de fază decît publicul din tribună, A.S.A. începe să apară în prim plan. Pînă la sfîrșitul reprizei, Fazekaș (min. 40) și Dărăban (min. 45) ratează două ocazii favorabile de a înscrie.

La reluare, după ce orădeanul Naghi expediază un șut frumos, la colț, respins de Nagel (min. 50), oaspeții preiau total inițiativa, fructificînd prin *Mureșan* (min. 57) una din acțiunile lor bine concepute. Gazdele au o replică efemeră (Cociș — șut în bară în min. 60) și restul partidei rămîne la discreția mureșenilor, care pasează excelent și se află de 2—3 ori pe punctul de a majora scorul. În tot acest răstimp, echipa orădeană „înoată" din greu, spre dezamăgirea publicului, care își manifestă zgomotos nemulțumirea.

Atît despre derbyul noilor promovate, meci în care doar A.S.A. și-a justificat locul în prima divizie, obținînd — mai clar decît sugerează scorul — o binemeritată victorie.

Marius POPESCU

În vederea partidelor de miercuri, de la Salzburg și Trnava

U.T.A. A PLECAT IERI, DINAMO PLEACĂ AZI

După cum se știe, **U.T.A.** și **Dinamo** susțin la mijlocul acestei săptămîni partidele retur, în deplasare, cu **Austria Salzburg** și, respectiv, **Spartak Trnava**, în „Cupa U.E.F.A." și C.C.E.

Iată ultimele noutăți din cele două tabere:

● După meciul susținut sîmbătă la Petroșani, textiliștii s-au întors la Arad, de unde — duminică dimineața, cu autocarul — s-au îndreptat spre Austria. După o escală de o noapte la Viena, U.T.A. își continuă astăzi drumul, cu autocarul, pînă la Salzburg, unde va efectua — după-amiază — un antrenament de acomodare.

● Fotbaliștii dinamoviști s-au reunit duminică seară, la Săftica. După antrenamentul din această dimineață, constînd într-un joc-școală în compania echipei de juniori, campionii urmează să părăsească Bucureștiul azi după-amiază, la ora 16, pe calea aerului. La Trnava, sînt proiectate un antrenament, pentru marți dimineață, și o ședință tehnică, în ajunul partidei revanșă cu Spartak.

POLITEHNICA GALAȚI — SPARTAK PLEVEN 1—1 (1—1)

GALAȚI, 26 (prin telefon, de la corespondentul nostru). Fără să se ridice la un nivel tehnic superior, partida a plăcut datorită ardoarei cu care cele două formații au încercat să obțină victoria. Oaspeții au evoluat frumos în cîmp, dar acțiunile lor au fost lipsite de finalitate. Au marcat: **Cerestino** (min. 35) pentru Spartak și respectiv **Tănăsescu** (min. 44). A arbitrat foarte bine **A. Stănescu** (Cluj).

T. SIRIOPOL

PRONOSPORT

AȘA ARATĂ O VARIANTĂ CU 13 REZULTATE EXACTE LA CONCURSUL PRONOSPORT NR. 39, ETAPA DIN 26 SEPTEMBRIE 1971

I.	Steaua — F.C. Argeș	1
II.	Politehnica — Petrolul	2
III.	Crișul — A.S.A. Tg. Mureș	2
IV.	S.C. Bacău — Farul	1
V.	Steagul roșu — „U" Cluj	X
VI.	Metalul Plopeni — Metalul Buc.	1
VII.	C.F.R. Pașcani — Progresul Buc.	1
VIII.	Progresul Brăila — F.C. Galați	1
IX.	Ș.N. Oltenița — Dunărea Giurgiu	X
X.	Vulturii Lugoj — C.F.R. Tim.	1
XI.	C.F.R. Arad — Min. Baia Mare	1
XII.	Chimia Făgăraș — C.S.M. Sibiu	1
XIII.	Gaz metan — C.S.M. Reșița	2

FOND DE PREMII LEI 399.909.

Plata premiilor pentru acest concurs se va face astfel:

În Capitală începînd de la 1 octombrie la 10 noiembrie 1971.

În țară de la 4 octombrie la 10 noiembrie 1971.

S.C. BACĂU 3 (1)
FARUL 1 (0)

„Ambarcația" constănțenilor s-a dovedit fragilă

BACĂU, 26 (prin telefon de la trimisul nostru).

Băcăuanii au așteptat cu oarecare emoție întîlnirea cu Farul. De astă dată, însă, „ambarcația" constănțenilor s-a dovedit mai fragilă, exact acolo unde „spărturile" pot avea efecte dezastruoase: în apărare. Partida, mai ales în prima repriză, a fost spectaculoasă, deși cam încărcată de electricitate. În repriza a doua, nivelul ei a scăzut. Gazdele, mai insistente în atac, au marcat o evidentă superioritate.

Jocul începe foarte furtunos. Băcăuanii atacă în trombă și însetați de gol obțin trei cornere într-un minut și jumătate. Sorin Avram, mai sprinten și mai bătăios decît în prima tinerețe, produce împreună cu Pană primele spărturi în apărarea cam debusolată a oaspeților. În min. 10, Dembrovschi e gata să deschidă scorul. Șutul lui extrem de puternic e respins de Ștefănescu, mingea ajunge la Pană și acesta ratează și el de la 6 metri. Farul dă replica imediat. Un șut violent al lui Turcu e respins cu dificultate de Ghiță. Gazdele, cu un fundaș, Mioc, care dovedește certe valențe ofensive, își intensifică presiunea. După două cornere și o ratare a lui Rugiubei (min. 15), gazdele deschid scorul. *În min. 19, Ghirca îl faultează pe Mioc în marginea careului. Vătafu execută lovitura pe sus, cu boltă, apărătorii constănțeni admiră cerul senin, iar Dembrovschi, cu un salt admirabil, reia balonul cu capul în colțul drept al porții lui Ștefănescu.* Golul primit îi îndîrjește pe oaspeți. Caraman îi va da serios de lucru lui Ghiță în min. 31 cu un șut-bombă de la 35 de metri.

După reluare, Farul are o perioadă de dominare, iar gazdele își retrag liniile mai înapoi. Un singur gol avantaj nu reprezintă însă prea mult și va fi rîndul lui Rugiubei să readucă liniștea în inimile coechipierilor săi. *În min. 53, primind o pasă în adîncime de la harnicul Vătafu, Rugiubei scapă de Antonescu și Bălosu și înscrie dezinvolt de la 12 metri.* Conduși cu 2—0, constănțenii renunță la defensivă și joacă o singură carte: de atac.

În min. 62, antrenorul Cosmoc aruncă echipei sale doi „colaci de salvare": pe Oprea și Ologu. Imediat, Tănase se infiltrează pe dreapta, pasează pe jos în careu și I. Constantinescu reia în plasă: 2—1. Gazdele trec printr-un moment de derută și mecanismul se dereglează. Caraman e blocat în ultimă instanță de Catargiu și Sinăuceanu (min. 73). Au mai rămas 10 minute și Farul încearcă egalarea. Dar Caraman prăbușește speranțele în min. 85. Scăpat din mîini de Catargiu, „spărgătorul de gheață" constănțean pătrunde în careu, dar Fugaciu, cu un salt temerar, respinge balonul. Și tocmai cînd Farul împinge toată echipa în jumătatea de teren a gazdelor, în min. 87 Rugiubei țîșnește pe contraatac, îl păcălește pe N. Constantinescu și pune balonul pe tavă lui Dembrovschi, în careul constănțean. Acesta, singur-singurel, îl înfrînge din nou pe Ștefănescu cu un șut fără drept de apel.

Stadion „23 August"; teren bun; timp admirabil; spectatori — 8 000. **Raportul șuturilor la poartă:** 24—12 (pe spațiul porții: 15—8). **Raport de cornere:** 14—8. **Au marcat: DEMBROVSCHI** (min. 19 și 87), **RUGIUBEI** (min. 53) și **I. CONSTANTINESCU** (min. 62).
S. C. BACĂU: Ghiță 8 (min. 46 Fugaciu 7), Mioc 8, Catargiu 7, Sinăuceanu 6, Kiss 6, Vătafu 9, Hrițcu 5, Pană 7, Dembrovschi 8, Rugiubei 7, Sorin Avram 8 (min. 82 Băluță).
FARUL: Ștefănescu 6 — N. Constantinescu 6, Antonescu 7, Bălosu 6, Ghirca 6, Goleac 6 (min. 62 Oprea 6), I. Constantinescu 8, Tănase 8, Caraman 8, Tufan 7, Turcu 6 (min. 62 Ologu).
A arbitrat N. CURSARU ★★★★, ajutat la linie de **M. Moraru** și **N. Moroianu** (toți din Ploiești).
„Trofeul Petschovschi": 8.
La tineret-rezerve: **S. C. Bacău — Farul 1—3 (0—0).**

George MIHALACHE

DIVIZIA B

La centrarea lui Nuțu, Culda și Grama își dispută balonul, sub privirile lui Fătu, Chirilă și Kraus (fază din meciul Sportul studențesc — Poiana Cîmpina) Foto: ȘT. CIOTLOȘ

SERIA I

LA TÎRGOVIȘTE, METALUL PIERDE ÎN FAȚA CHIMIEI Rm. VÎLCEA!

Metalul Plopeni	— Metalul Buc.	2—1	(1—1)
Portul Constanța	— Ceahlăul P. N.	2—2	(0—0)
C.F.R. Pașcani	— Progresul Buc.	3—1	(1—0)
Metalul Tîrgoviște	— Chimia Rm. Vl.	0—1	(0—1)
Progresul Brăila	— F. C. Galați	2—0	(0—0)
Ș. N. Oltenița	— Dunărea Giurgiu	0—0	
Sportul studențesc	— Poiana Cîmpina	3—1	(2—1)
Politehnica Galați	— Știința Bacău	3—1	(0—0)

1. SPORTUL STUDENȚESC	7	5	2	0	16— 8	12
2. Ș. N. Oltenița	7	4	2	1	9— 6	10
3. Politehnica Galați	7	3	3	1	10— 4	9
4. Știința Bacău	7	4	1	2	11—10	9
5. F.C. Galați	7	4	0	3	14— 8	8
6. Progresul București	7	4	0	3	8— 6	8
7. Metalul Plopeni	7	4	0	3	10— 9	8
8. Progresul Brăila	7	3	1	3	8— 6	7
9. Metalul Tîrgoviște	7	3	1	3	7— 8	7
10. Chimia Rm. Vîlcea	7	3	1	3	6— 8	7
11. Dunărea Giurgiu	7	2	2	3	6—11	6
12. Metalul București	7	1	3	3	8— 7	5
13. C.F.R. Pașcani	7	2	1	4	7— 9	5
14. Portul Constanța	7	0	4	3	7—11	4
15. Ceahlăul P. Neamț	7	1	2	4	6—15	4
16. Poiana Cîmpina	7	1	1	5	6—13	3

ETAPA VIITOARE (3 octombrie): Metalul Tîrgoviște — Poiana Cîmpina, Metalul București — Progresul Brăila, F.C. Galați — Politehnica Galați, Știința Bacău — Ceahlăul P. Neamț, Dunărea Giurgiu — Portul Constanța, Chimia Rm. Vîlcea — Metalul Plopeni, C.F.R. Pașcani — Ș.N. Oltenița, Progresul București — Sportul studențesc.

SERIA A II-a

ÎNVINGĂTOARE LA MEDIAȘ, C.S.M. REȘIȚA SE DISTANȚEAZĂ...

Electroputere Craiova	— Olimpia S. M.	1—0	(0—0)
Minerul Anina	— Metalur. Cugir	4—2	(1—1)
Vulturii textila Lugoj	— C.F.R. Timiș.	2—1	(2—1)
C.F.R. Arad	— Minerul B. M.	1—0	(0—0)
Chimia Făgăraș	— C.S.M. Sibiu	2—0	(2—0)
Corvinul Hunedoara	— Olimpia Oradea	2—0	(2—0)
Politehnica Timișoara	— Gloria Bistrița	2—0	(2—0)
Gaz metan Mediaș	— C.S.M. Reșița	0—1	(0—0)

1. C.S.M. REȘIȚA	7	5	2	0	14— 3	12
2. Corvinul Hunedoara	7	4	1	2	11— 6	9
3. Politehnica Timișoara	7	3	2	2	14— 9	8
4. Gloria Bistrița	7	4	0	3	10— 6	8
5. C.F.R. Timișoara	7	3	2	2	9— 6	8
6. C.S.M. Sibiu	7	4	0	3	6—10	8
7. Chimia Făgăraș	7	3	1	3	17—11	7
8. Minerul Baia Mare	7	2	3	2	9— 5	7
9. Vulturii textila Lugoj	7	2	3	2	5—13	7
10. C.F.R. Arad	7	2	2	3	9—10	6
11. Olimpia Satu Mare	7	2	2	3	4— 5	6
12. Electroputere Craiova	7	2	2	3	7—10	6
13. Metalurgistul Cugir	7	3	0	4	5— 9	6
14. Minerul Anina	7	3	0	4	8—13	6
15. Gaz metan Mediaș	7	2	1	4	5—11	5
16. Olimpia Oradea	7	1	1	5	6—12	3

ETAPA VIITOARE (3 octombrie): Minerul Baia Mare — Corvinul Hunedoara, Olimpia Oradea — C.S.M. Sibiu, Minerul Anina — Olimpia Satu Mare, Politehnica Timișoara — C.F.R. Timișoara, Gloria Bistrița — Gaz metan Mediaș, C.S.M. Reșița — Vulturii textila Lugoj, Electroputere Craiova — C.F.R. Arad, Metalurgistul Cugir — Chimia Făgăraș

CAMPIONATELE EUROPENE DE VOLEI

AZI, ÎN PATRU ORAȘE, ÎNCEP TURNEELE FINALE

Reprezentativa masculină a României va juca în turneul pentru locurile 1—6

REGGIO EMILIA, 26 (prin telefon de la trimisul nostru special).

Ultimele partide, desfășurate în noaptea de simbătă spre duminică, din cadrul seriilor celei de a VIII-a ediții a campionatelor europene de volei nu au podus nici o surpriză. Așa că, în turneele finale pentru locurile I—VI, ce se vor desfășura începînd de luni la Milano și Reggio Emilia, s-au calificat — cu o singură excepție — favoritele inițiale. Excepția, însă, ne afectează direct fiind vorba de eșecul nescontat al reprezentativei feminine a României în fața tinerei garnituri a R.D. Germane. În legătură cu acest meci, care a avut loc vineri noaptea, ziarele italiene scriu că el a fost de un înalt nivel tehnic și spectacular și că victoria obținută de voleibalistele din R.D.G. s-a datorat unei ușoare superiorități fizice și taliei mai înalte. Părerea noastră rămîne, însă, că partida a devenit echilibrată — de luptă, dar nu de nivel tehnic bun — prin evoluția jucătoarelor noastre, departe de posibilitățile lor reale.

În ultima seară, băieții ne-au dat emoții în partida susținută în compania Finlandei, pierzînd primul set în prelungiri, în fața unor jucători înalți, foarte buni la blocaj și în atac. Publicul torinez, care spera într-o surpriză ce-ar fi adus calificarea Italiei în turneul final de la Milano, i-a încurajat pe adversarii noștri, ca și pe propria lor echipă joi seara, cînd a întîlnit reprezentativa noastră. Dar, după setul pierdut, jucătorii s-au mobilizat și și-au impus din ce în ce mai pregnant superioritatea. În setul al treilea, la scorul de 7—6, în teren a intrat Udișteanu și meciul a fost, în continuare, la discreția românilor, care au făcut o adevărată demonstrație, iar publicul, ostil pînă atunci, a sfîrșit prin a le recunoaște valoarea.

Singura serie unde cîștigătoarea s-a cunoscut abia în ultima seară a fost cea masculină de la Milano, în care s-a reeditat finala campionatului mondial de anul trecut. R.D. Germană și Bulgaria și-au disputat primul loc în grupă, într-o partidă echilibrată și interesantă ca evoluție a scorului. Favorită totuși, campioana mondială nu a scăpat victoria, care-i dă posibilitatea să lupte pentru ocuparea unuia din primele locuri în clasamentul final al „europenelor".

Judecînd după modul cum au jucat în preliminarii, echipele Cehoslovaciei, U.R.S.S., Poloniei și chiar aceea a Ungariei manifestă o formă bună. Dar, cum aceste echipe nu au avut adversare prea puternice, adevărata lor valoare nu poate fi — deocamdată — apreciată cu deplină justețe.

Echipa României a avut o serie mai grea, în care și-a făcut onorabil datoria și sperăm să și-o facă la un nivel și mai bun în turneul final. Meciurile care ne interesează în mod deosebit sînt cele cu echipele Cehoslovaciei, Poloniei și Ungariei, cu care jucătorii noștri își dispută calificarea pentru Jocurile Olimpice de la München.

Luni seara, cele șase echipe calificate în turneul final **(U.R.S.S., Cehoslovacia, Polonia, R.D.G., România, Ungaria)** vor începe la Milano disputele pentru desemnarea noii campioane europene. Din păcate, pînă la ora cînd efectuăm transmisia nu ne cunoaștem, încă, prima adversară. Oricum, indiferent de formația pe care o vor întîlni, voleibaliștii noștri trebuie să aibă o comportare pe măsura valorii lor.

Aurelian BREBEANU

Iată rezultatele înregistrate în ultimele partide disputate în serii și clasamentele finale ale grupelor:

MASCULIN

Seria A: U.R.S.S. — Belgia 3—0 (clasament: 1. U.R.S.S. 2 p, 2. Belgia 1 p).

Seria B: Cehoslovacia — Turcia 3—0, Israel — Scoția 3—0 (clasament: 1. CEHOSLOVACIA 6 p, 2. Israel 5 p, 3. Turcia 4 p, 4. Scoția 3 p).

Seria C: Polonia — Franța 3—1, Olanda — Danemarca 3—0 (clasament: 1. POLONIA 6 p, 2. Olanda 5 p, 3. Franța 4 p, 4. Danemarca 3 p).

Seria D: R.D.G. — Bulgaria 3—2, Suedia — Elveția 3—0 (clasament: 1. R.D.G. 6 p, 2. Bulgaria 5 p, 3. Suedia 4 p, 4. Elveția 4 p).

Seria E: România — Finlanda 3—1, Italia — Grecia 3—0 (clasament: 1. ROMÂNIA 8 p, 2. Italia 5 p, 3. Finlanda 4 p, 4. Grecia 3 p).

Seria F: Ungaria — R.F.G. 3—0, Iugoslavia — Austria 3—0 (clasament: 1. UNGARIA 6 p, 2. Iugoslavia 5 p, 3. R.F.G. 4 p, 4. Austria 3 p).

Turneele finale vor avea loc între 27 septembrie și 1 octombrie la Milano (locurile 1—6), **Bologna** (locurile 7—12), **Imola** (locurile 13—17), **și Milano** (locurile 18—22).

FEMININ

Seria A: Elveția — Suedia 3—1 (clasament: 1. U.R.S.S. 4 p, 2. Elveția 3 p, 3. Suedia 2 p).

Seria B: Polonia — Austria 3—0 (clasament: 1. POLONIA 4 p, 2. Italia 3 p, 3. Austria 2 p).

Seria C: Cehoslovacia — R.F.G. 3—0 (clasament: 1. CEHOSLOVACIA 4 p, 2. R.F.G. 3 p, 3. Franța 2 p).

Seria D: România — Iugoslavia 3—0 (clasament: 1. R.D.G. 4 p, 2. România 3 p, 3. Iugoslavia 2 p).

Seria E: Israel — Anglia 3—0 (clasament: 1. UNGARIA 4 p, 2. Israel 3 p, 3. Anglia 2 p).

Seria F: Bulgaria — Olanda 3—1 (clasament: 1. BULGARIA 4 p, 2. Olanda 3 p, 3. Danemarca 2 p).

Turneele finale se vor disputa între 27 septembrie și 1 octombrie, la Reggio Emilia (locurile 1—6), **Bologna** (locurile 7—12), **și Reggio Emilia** (locurile 12—18).

TENISMENII AMERICANI DIN NOU ÎNVINȘI!

LOS ANGELES, 26. — Surprizele continuă în turneul internațional de tenis de la Los Angeles în care nici unul dintre favoriți nu a putut intra în finală. În semifinalele masculine, *Stan Smith* (echipierul nr. 1 al S.U.A.) *a fost învins de tînărul său compatriot Jimmy Connors cu 6—3, 3—6, 5—7.* În cealaltă semifinală, veteranul Pancho Gonzales (43 ani) a dispus de Cliff Richey cu 7—5, 6—2.

În semifinalele feminine: Billie Jean King — Kerry Melville 6—2, 7—6; Rosemary Casals — Françoise Durr 7—5, 1—6, 6—4.

Politehnica — Rabotnicki Skoplje (57-75), o verificare temeinică a baschetbaliștilor bucureșteni

Programată inițial în sala Constructorul, întîlnirea amicală de baschet dintre echipele masculine Politehnica București și Rabotnicki Skoplje s-a desfășurat (în urma unei modificări de ultim moment) în sala clubului gazdă. Victoria a revenit oaspeților, 75—57 (27—33), dar mai important apare faptul că a treia formație a țării noastre a avut posibilitatea să efectueze o verificare temeinică a lotului, cu care va porni la drum, în luna octombrie, în divizia A. În prima repriză, prof. Stela Rusu a utilizat „5"-ul de bază, adică Georgescu, Popa, Dudescu, Pîrșu și Czell (revenit de la Rapid), cu care a dominat suficient de categoric pentru ca tabela de scor să-i indice superioritatea cu trei coșuri. În următoarele 20 de minute a venit, însă, rîndul rezervelor, dar mai cu seamă al noilor achiziții, să apere culorile Politehnicii. Și, trebuie spus, că deși redutabila echipă iugoslavă (clasată pe locul 4 în campionatul țării vecine) a egalat destul de repede și a obținut pînă la urmă victoria, tineretul a corespuns. Ne referim la juniorul Cernat (transferat de la Școala sportivă Constanța), care a confirmat că este un element cu certe perspective, realizabile însă numai în condițiile unei seriozități în pregătire și unei discipline mai ferme, la Băceanu, venit din Ploiești, și la Tue, promovat din echipa Politehnicii participantă la campionatul de calificare.

Scorul a fost realizat de Bocevski 16, Lukovski 7, Gavrovski 8, Tevcev 8, Andronovski 10, Kovacevici 2, Georgevski 15, Radosavievici 9 pentru Rabotnicki, respectiv Georgescu 6, Anastasiu 1, Cernat 12, Pîrșu 9, Dudescu 2, Popa 10, Czell 8, Troacă 7, Băceanu 2 (au mai jucat Tue, Rotaru, Rusu). Au arbitrat corect V. Bordeianu (România) și D. Fisici (Iugoslavia).

DINAMOVIADA LA TIR

PLSEN, 26 (prin telefon). Duminică s-au încheiat întrecerile celei de-a XIII-a ediții a Dinamoviadei la tir, la care au participat șapte echipe cu numeroși trăgători de valoare. Pe primul loc s-a clasat Dinamo Moscova, iar țintașii de la Dinamo București au ocupat locul 5. Iată rezultatele ultimelor probe: **pușcă cu aer comprimat 40 f. seniori: 1. G. Lucikov (Dinamo Moscova) 388 p...** 5. Șt. Caban 376 p... 12. E. Satala 369 p... 25. M. Ferecatu 360 p... 32. D. Vidrașcu 354 p, 33. G. Sicorschi 353 p; **armă standard 60 f. juniori: 1. G. Bogomilschi (Din. Moscova) 593 p...** 3. **Marina Vasiliu 591 p...** 9. L. Stoian 583 p, 10. S. Cucu 583 p, 11. D. Boștină 582 p. **Pe echipe, Dinamo București a ocupat locul II cu 1757 p,** la două puncte de cîștigătoarea probei; **armă standard 3 x 20 f. seniori: 1. R. Pojer (Ruda Hvezda Praga) 579 p...** 16. Șt. Caban 569 p... 22. M. Ferecatu 564 p... 30. Gh. Sicorschi 557 p... 33. E. Satala 550 p, 34. D. Vidrașcu 549 p; **armă standard 3 x 20 f. femei: 1. Tatiana Radnikova (Din. Moscova) 579 p...** 9. Mariana Feodot 565 p, 10 Veronica Stroe 564 p, 11. Melania Petrescu 560 p... 20. Anca Iuga 546 p. Pe echipe, Dinamo București a realizat 1689 p, la un punct de recordul țării; **armă standard 3 x 20 f. juniori: 1. S. Raznikov (Din. Moscova) 573 p...** 12. Marina Vasiliu 548 p... 16. Angela Tudorică 536 p, 17. S. Cucu 535 p... 20. L. Stoian 526 p.

Octavian GOGA

Meciul de atletism Polonia — România

Ileana Silai, Valeria Bufanu și Viorica Viscopoleanu — performerele concursului

SZCZECIN 26 (prin telefon). — Întîlnirea dintre reprezentativele feminine ale Poloniei și României s-a încheiat cu scorul de 72—63 p în favoarea gazdelor, dar se cuvine să precizăm că fetele noastre au resimțit din plin oboseala unei călătorii de 24 de ore, cu trenul și avionul. Chiar în asemenea condiții și pe o pistă de zgură, grea, valorile echipei române s-au impus, cîștigînd probele respective și realizînd cîteva performanțe cu totul notabile. În această privință vom evidenția comportarea semifondistei **Ileana Silai** care, în decurs de 8 zile, a înregistrat trei rezultate de mare valoare: 2:01,4, 2:00,9 și 2:01,3 ! De asemenea, subliniem succesul **Valeriei Bufanu** în fața hurdlerelor poloneze Sucniewicz și Nowak, victoria **Vioricăi Viscopoleanu** asupra vechei sale rivale Irena Szewinska, ca și faptul că ambele noastre aruncătoare **Valeria Cioltan** și **Ana Sălăgean** au obținut peste 17 metri la greutate, prima dintre ele, normal, și un nou record al țării.

Au obținut victorii **Cornelia Popescu** la înălțime și **Argentina Menis** la disc.

Rezultatele: **100 m:** 1. Szewinska (P) 11,5, Elisnik (P) 11,7, Goth (R) 11,9, Mărășescu (R) 12,2; **200 m:** Szewinska (P) 23,5 Bufanu (R) 23,7, Goth (R) 24,3, Bakulin (P) 25,1; **400 m:** Hryniewicka (P) 55,0, Zientarska (P) 55,1, Suman (R) 55,3, Bădescu (R) 55,7; **800 m:** Silai (R) 2.01,3, Skowronska (P) 2:06,1, Fița (R) 2:06,5, Rubasewska (P) 2:10,4; **1 500 m:** Kolakowska (P) 4:21,3, Lincă (R) 4:23,4, Baciu (R) 4:34,6, Tkeczyk (P) 4:38,4; **100 mg:** Bufanu (R) 13,1, Sucniewicz (P) 13,3 Nowak (P) 13,5, Biduleac (R) 15,6; **4x100 m:** Polonia 46,5, România (Biduleac, Suman, Mărășescu, Goth) 47,2; **4x400 m:** Polonia 3:39,2, România (Suman, Bădescu, Fița, Silai) 3:40,2; **lungime:** Viscopoleanu (R) 6,51, Szewinska (P) 6,43, Vintilă (R) 6,15, Majchrzak (P) 5,92; **înălțime:** Popescu (R) 1,80, Konowska (P) 1,73, Ioan (R) 1,70, Prociow (P) 1,65; **greutate:** Chewinska (P) 17,23, Cioltan (R) 17,22 — record, Sălăgean (R) 17,04, Danilozuk (P) 15,80; **disc:** Menis (R) 59,44, Catarama (R) 57,25, Nadolna (P) 55,05, Rosani (P) 49,83; **sulită:** Jaworska (P) 59,70, Krizewska (P) 58,00, Becker (R) 53,70, Stancu (R) 46,76.

SPLENDIDĂ VICTORIE A POLOIȘTILOR ROMÂNI ÎN „TROFEUL JADRAN": 2—1 CU ITALIA

HVAR, 26 (prin telex, de la trimisul nostru special).

Victorie în fața Italiei: 2—1 (0—0, 0—1, 2—0, 0—0)! Prima în ultimii trei ani, realizată în cel de al 38-lea meci direct între aceste două formații. În ciuda faptului că adversarii noștri zburdaseră, pur și simplu, în prima zi, realizînd scorul etapei, iar echipa României obținuse un draw nu prea concludent; deși Pizzo și coechipierii săi se prezentau în condiții optime și cu un moral robust, în vreme ce tabăra noastră era afectată de accidentarea lui Mihăilescu, jucător de bază, indisponibil pentru restul turneului.

Partida, disputată la cea mai înaltă tensiune, a produs uimire celor care nu acordau nici o șansă tricolorilor noștri, socotindu-i victime sigure. Poloiștii români au intrat însă calmi în apă și au desfășurat, în fața unei asistențe record (și a camerelor de televiziune), lecția învățată cu sîrguință. Pentru unii, meciul nu a fost prea spectaculos. Și nici nu putea fi astfel, dacă ne gîndim la posibilitățile tinerei noastre selecționate, în comparație cu acelea ale echipei italiene, care dispune de foarte buni înotători, tehnicieni fini și șuteri periculoși. A fost ca într-un meci de box, în care s-au întîlnit două stiluri diferite. În vreme ce unul dintre combatanți se năpustea orbește la atac, celălalt (formația noastră) aștepta atent în colț, evitînd loviturile necrutătoare, punctînd încet, dar sigur. Italienii au pornit furtunos ofensiva, dar au întîlnit mereu o baricadă de brațe agere și piepturi curajoase.

În prima repriză, scor alb. Inițiativa a aparținut, în general, squadrei azzurra; în cea de a doua, Pizzo, cu largul concurs al lui Cornel Rusu și Huber (acesta ieșit, neinspirat, din poartă) a deschis scorul: 1—0. În a doua pauză, Szabo își încurajează coechipierii: **„Nu-i nimic băieți, acum dăm două goluri și batem!"** Și, așa a fost.. Al treilea sfert a debutat cu o acțiune fulgerătoare: **Cornel Rusu a plasat scurt lui Culineac și volé-ul acestuia l-a obligat pe Alberani să scoată mingea din poartă.** Golul a dat aripi echipei române și a înflăcărat întreaga asistență. Atacăm. Simeoni este eliminat și, cu zona mică în față, Novac trage afară. L-a imitat, cîteva secunde mai tîrziu, Pizzo, iar cînd mai rămăseseră doar trei secunde de „om în plus", **Claudiu Rusu, scăpat pe contraatac, a adus conducerea: 2—1.** Pentru prima dată i-am văzut pe italieni în derută, spre avantajul jucătorilor români care, aruncînd în luptă și ultimele forțe, au acționat, tactic, cum nu se poate mai bine pentru cîștig. În ultima repriză, cînd dramatismul întrecerii atinsese punctul culminant, arbitrul Bauwens l-a eliminat cu ușurință pe Szabo, dar team-ul român a rezistat eroic. Apoi, porniți pe contraatac, Zamfirescu și Culineac au ratat o mare posibilitate de a majora scorul. După aceea, Cornel Rusu a înscris, dar golul a fost refuzat de arbitru. Ultimele secunde fi găsesc pe români de-a dreptul dezlănțuiți, dar tabela de marcaj nu a mai putut fi modificată. Deci, 2—1 pentru România, un frumos succes, pe deplin meritat, la care a contribuit întreaga formație, dar în special Zamfirescu, Szabo și Culineac. La sfîrșitul partidei, cunoscutul antrenor maghiar Lemheny, felicitîndu-i pe Grințescu și Firoiu, antrenorii lotului român, spunea: **„Aveți o echipă disciplinată din toate punctele de vedere, care își dă în joc toată măsura posibilităților. Aș vrea să reușesc și eu acest lucru cu selecționata mea".**

Formațiile: ROMÂNIA: Huber-Zamfirescu, Szabo, Culineac, Cl. Rusu, C. Rusu, Lazăr, Popescu, Novac; ITALIA: Alberani-Pizzo, Simeoni, Aversa, Ghibellini, De Magistris, Baracchini, Marchisio, M. Marsili, S. Marsili. A arbitrat cu scăpări B. Bauwens (Belgia).

În următoarea întîlnire, România va juca cu U.R.S.S.

Celelalte rezultate: **U.R.S.S. — R.F. a Germaniei 5—1** (1—0, 0—0, 2—0, 2—1); au marcat Dreval, Dolgușin 2, Barkalov, Kabanov pentru U.R.S.S., respectiv Weeke; **Iugoslavia — S.U.A. 10—6** (2—3, 3—2, 3—1, 2—0); au marcat Belamarici 3, Perisici 3, Bonacici, Lopatni, Jankovici, Sandici pentru Iugoslavia, respectiv Bradeley 2, Asch, Parker, Parmely, Scherer; **Ungaria — Olanda 5—1** (1—1, 2—0, 0—0, 2—0); au înscris Konrad 2, Sarosi, Balla, Farago pentru Ungaria, respectiv Bras.

Adrian VASILIU

CLASAMENT

1. Iugoslavia	2	2	0	0	16—8 4
2. U.R.S.S.	2	2	0	0	9—4 4
3. România	2	1	1	0	6—5 3
4. Italia	2	1	0	1	7—3 2
5. Ungaria	2	1	0	1	8—5 2
6. S.U.A.	2	0	1	1	10—14 1
7. Olanda	2	0	0	2	3—9 0
8. R.F.G.	2	0	0	2	8—11 0

TINERII HALTEROFILI ROMÂNI ÎNVINȘI LA LIMITĂ DE SELECȚIONATA R.S.S. BIELORUSE

Întîlnirea de haltere dintre reprezentativa de tineret a României și selecționata R.S.S. Bieloruse a inaugurat pentru sportivii noștri sezonul internațional din toamna acestui an. Reuniunea s-a desfășurat ieri dimineață, în sala Petrolul din Ploiești și a oferit întreceri deosebit de pasionante la majoritatea categoriilor.

Victoria a revenit, la mare luptă, oaspeților, la o diferență minimă: 20 kg. Formația R.S.S. Bieloruse a realizat 2 607,5 kg, iar echipa de tineret a țării noastre 2 587,5 kg.

Cîteva din rezultatele înregistrate merită să fie evidențiate. Referindu-ne la sportivii români, vom consemna recordul lui *Vasile Deac* la categoria super-grea (137,5 kg la smuls), care a participat în afară de concurs, precum și performanțele lui Spiridon Herghelegiu la cat. grea (455 kg), (care, deși a concurat accidentat la gleznă, s-a apropiat de cea mai bună performanță a sa). Alte rezultate bune au obținut *Liviu Opreanu* la cat. mijlocie, *Gh. Mîinea* la cat. semimijlocie și *M. Grigoraș* la cat. cocoș. De la oaspeți, o impresie deosebită au lăsat *Eduard Dergaciov* (cat. ușoară) și *Vladimirovici Iurago* (cat. mijlocie).

Iată rezultatele înregistrate: R.S.S. BIELORUSĂ: *Ivanovici Simionov* 275 kg (cat. cocoș), *Viktorovici Krasik* 262,5 kg și *Lvovici Slabodin* 322,5 kg (ambii la cat. pană), *Eduard Dergaciov* 390 kg (cat. ușoară), *Vladimirovici Iurago* 452,5 kg (cat. mijlocie), *Nikolaevici Bikov* 450 kg (cat. semigrea) și *Ilici Kruhtanov* 465 kg (cat. grea).

ROMÂNIA (tineret): *M. Grigoraș* 305 kg (cat. cocoș), *T. Apostol* 310 kg (cat. pană), *V. Bădescu* 342,5 kg (cat. ușoară), *Gh. Mîinea* 387,5 kg. (cat. semimijlocie), *Ș. Opreanu* 395 kg (cat. mijlocie), *S. Mathe* 392,5 kg (cat. semigrea), *S. Herghelegiu* 455 kg (cat. grea). În afară de concurs, I. Filip 385 kg (cat. mijlocie) și L. Hortopan 292,5 kg (cat. mușcă).

Ion OCHSENFELD

JUCĂTORI IUGOSLAVI DE TENIS DE MASĂ VOR EVOLUA ÎN R.P. CHINEZĂ

BELGRAD, 26 (Agerpres). — După cum s-a mai anunțat, între 4 și 6 noiembrie se vor desfășura la Novi Sad întrecerile campionatelor internaționale de tenis de masă ale Iugoslaviei. La acest turneu a fost invitată să participe și o echipă din R.P. Chineză. Printre participanți se mai numără jucători și jucătoare din România, Suedia, Cehoslovacia, Italia, Franța, Bulgaria, Ungaria, Anglia și alte țări. **În această toamnă, după campionatele internaționale de la Novi Sad, o echipă a Iugoslaviei va efectua un turneu în R. P. Chineză.**

C. M. DE HALTERE

KOZIN (U.R.S.S.) — CEL MAI BUN „GREU"

LIMA, 26 (Agerpres). — Campionatele mondiale de haltere, care se desfășoară actualmente la Lima, au programat întrecerile categoriei grea. Titlul a revenit sportivului sovietic Iuri Kozin care a realizat un total de 552,500 kg (200 plus 150 plus 202,500 kg). Pe locurile următoare s-au clasat Ștefan Grutzner (R. D. Germană) — 547,500 kg și Stepan Kraicev (Bulgaria) 545 kg.

MONZON A PĂSTRAT TITLUL

Peste 20 000 de spectatori au urmărit la Buenos Aires meciul pentru titlul mondial de box la categoria mijlocie dintre deținătorul centurii, argentinianul Carlos Monzon și americanul de culoare Emile Griffith. Monzon și-a păstrat titlul fiind declarat învingător prin ko tehnic în rundul 14, deoarece Griffith nu se mai putea apăra. Boxerul negru a evoluat din repriza a 5-a cu ochiul stîng închis. El a luptat cu mult curaj, avînd chiar un ușor avantaj după 10 reprize.

DAEHNE (R. D. GERMANĂ) LIDER ÎN TURUL BULGARIEI

Turul Bulgariei a continuat cu etapa a 4-a, care a purtat caravana ciclistă de la Pazardjik la Stara Zagora. Victoria a revenit, la sprint, sportivului cehoslovac Jiri Vicek, cronometrat pe distanța de 141 km în 3h 28:15. În același timp cu învingătorul au sosit Wagner (R. D. Germană), Hark (Danemarca) și Mihailov (Bulgaria).

În clasamentul general individual continuă să conducă Daehne (R. D. Germană), urmat de Mihailov (Bulgaria) — la 34 sec. Primul clasat dintre cicliștii români este Ștefan Suciu, care ocupă locul 8 la 3:34 de lider.

Clasament general pe echipe: 1. U.R.S.S. — 29h 49:38; 2. Polonia — 29h 49:44; 3. R. D. Germană — 29 h 51:54 etc. Echipa României se află pe locul opt cu 30 h 02:38.

RUTIERI DIN MAI MULTE CONTINENTE VOR CONCURA LA „TOUR DE L' AVENIR" '72

Regis Ovion [Franța] conduce după 10 etape

PARIS, 26 (Agerpres). — După disputarea a 10 etape, în Turul ciclist al Franței, pentru amatori („Tour de l'Avenir") continuă să fie lider francezul Regis Ovion, secundat de olandezul Feodor den Hertog — la 8:02, cehoslovacul Hava — la 12:46, spaniolul Melero — la 13:45 etc. În clasamentul pe echipe conduce formația Franței, urmată de Olanda — la 3:06, Elveția — la 34:26 etc.

Etapa a 10-a (Pont d'Ain-Roanne) a fost cîștigată de spaniolul Jaime Huelmo, care a parcurs 144 km în 3h 38:08 (medie orară de 39,609 km).

Cu prilejul unei conferințe de presă, Jacques Goddet, directorul Turului Franței, a declarat reprezentanților presei sportive că „Tour de l'Avenir" va fi organizat și în 1972, precum și în anii următori. **„Această cursă — a spus Jacques Goddet — este foarte necesară și ajută la afirmarea elitei ciclismului amator internațional, care în prezent este plin de vitalitate".** Referindu-se la ediția de anul viitor a competiției, Jacques Goddet a arătat că organizatorii vor depune toate eforturile pentru ca la startul cursei să fie prezenți — pe lîngă cicliști din Europa — și rutieri din alte continente.

FOTBAL meridiane

CAMPIONATE... CAMPIONATE

ANGLIA: Sheffield continuă seria succeselor

În campionatul Angliei, Sheffield United a repurtat și în etapa a 10-a, o victorie. Iată rezultatele: Arsenal — Leicester 3—0; Crystal — Everton 2—1; Derby County — West Bromwich Albion 0—0; Ipswich — Newcastle 0—0; Liverpool — Manchester United 2—2; Manchester City — Southampton 3—0; Sheffield United — Chelsea 1—0; West Ham — Stoke City 2—1; Wolverhampton — Nottingham Forest 4—2; Coventry — Totenham 1—0. Primele clasate:

1. Sheffield United	10	8	2	0	18—6 18
2. Manchester United	10	6	3	1	22—13 15
3. Derby County	10	4	6	0	17—7 14
4. Manchester City	10	5	3	2	19—8 13

R.F. a GERMANIEI: Favoritele confirmă

Jocurile etapei a 8-a din campionatul vest-german: Borrussia Mönchengladbach — Hamburger, S.V. 1—0; F.C. Kaiserslautern — M.S.V. Duisburg 1—0; Eintracht Braunschweig — Eintracht Frankfurt pe Main 2—0; Bayern München — Bochum 2—0; Hertha — Borussia Dortmund 2—1; Vf.B. Stuttgart — Werden Bremen 3—2; Rot Weiss Oberhausen — F.C. Köln 1—1; Arminia Bielefeld — Hanovra 1—0; Schalke 04 — Fortuna Düsseldorf 2—0. Primele clasate:

1. Schalke 04	8	7	0	1	19—5 14
2. Bayern München	8	5	3	0	18—6 13
3. Borussia Mönchengl.	8	5	1	2	16—5 11
4. Vf. B Stuttgart	8	4	3	1	14—8 11

U.R.S.S.: Gazdele victorioase

În cadrul campionatului unional s-au disputat două noi partide. Echipa Dinamo Minsk a învins pe teren propriu cu scorul de 2—0 formația Neftci Baku, iar Ska Rostov pe Don a dispus cu 3—1 de Zaria Vorošilovgrad.

ÎN PRELIMINARIILE OLIMPICE

● Selecționata S.U.A. a învins cu 5—4 echipa Salvadorului, în meciul disputat la Kingston, în cadrul preliminariilor turneului olimpic. Echipa S.U.A. s-a calificat într-o etapă superioară a competiției alături de echipele Jamaicii, Guatemalei și Mexicului. După disputarea jocurilor din această grupă, primele două echipe vor participa la turneul final.

● La Seul, s-au întîlnit reprezentativele Malayeziei și Japoniei. Fotbaliștii din Malayezia au obținut victoria cu 3—0 (1—0).

Căpitanul reprezentativei de fotbal a Ungariei, Ferenc Bene, *în acțiune*

Preliminariile C.E.

LUPTĂ STRÎNSĂ ÎN GRUPA A II-a

În grupa a II-a a preliminariilor campionatului european, echipa Ungariei a dispus, sîmbătă la Budapesta, cu 2—0 (0—0) de reprezentativa Bulgariei. În general, meciul a fost echilibrat dar fotbaliștii maghiari au atacat după pauză mai puternic, înscriind în numai două minute, două goluri, primul prin **Iuhasz** în min. 50 și al doilea prin **Vidats,** min. 52.

Lupta pentru primul loc în clasament este deosebit de pasionantă. Întîlnirile dintre Bulgaria și Franța (tur-retur), ca și partida dintre Franța — Ungaria (la Paris) vor decide cine va ocupa primul loc. Iată clasamentul:

1. **Bulgaria**	4	2	1	1	8—3 5
2. **Franța**	3	2	1	0	7—3 5
3. **Ungaria**	4	2	1	1	6—5 5
4. **Norvegia**	5	0	1	4	4—14 1

RIVA DIN NOU ÎN FORMAȚIE

Întîlnirea amicală de la Genova dintre Italia și Mexic (2—0) a pus unele probleme selecționerului Valcareggi. Neînțelegerile dintre Rivera și Corso l-au determinat pe antrenorul federal să-i introducă alternativ în formație. În prima repriză, a jucat Corso, în cea de a doua, Rivera. Pe de altă parte, Riva, revenit în formație, după o absență de aproape un an, nu a dat satisfacție, fiind timid și puțin combativ. În schimb, **Boninsegna** s-a dovedit într-o formă deosebită, marcînd ambele goluri (min. 60 și 64). Italia a alinia formația: **Zoff — Burgnich, Facchetti, Bertini, Spinosi, Cera, Mazzola, Corso (Rivera), Boninsegna, De Sisti (Benetti), Riva.**

CESARE TRENTINI

MECIUL-TEST DE LA BERLIN

Meciul dintre echipele R.D. Germane și Cehoslovaciei care a avut loc la Berlin, și s-a încheiat cu rezultatul de 1—1 (0—0), a avut un caracter strict de pregătire. Ambele echipe au folosit cîtiva jucători tineri, care în parte au corespuns. Cehoslovacii au utilizat pe debutanții **Nehoda** și **Tomanek** care au dat satisfacție.

Cei trei jucători de la Spartak Trnava (Kuna, Pollak — mai puțin Adamec) au jucat foarte bine. Gazdele au deschis scorul prin **Streich** în min. 47 și apoi **Kuna** a egalat în min. 76. În general, jocul a fost lent și a oferit puține faze spectaculoase. Echipa R.D. Germane a dominat mai mult, dar a avut în față o apărare masivă, care, uneori, a jucat dur.

NOUTĂȚI DE LA VIITOARELE ADVERSARE ALE ECHIPELOR NOASTRE

A.C. NAPOLI s-a pregătit duminică dimineață în vederea manșei a doua cu Rapid București în cadrul Cupei U.E.F.A. Chiappella și-a chemat „elevii" la un joc ușor de antrenament între ei, joc desfășurat la Agnano. Marți dimineață, formația napolitană va pleca spre București la bordul unui avion special.

AUSTRIA SALZBURG a jucat acasă în cadrul campionatului austriac, cu fruntașa clasamentului, Rapid Viena. Meciul s-a terminat cu un scor alb (0—0) și a fost de bună factură tehnică. În clasament, Austria ocupă locul 6 cu 6 p dar are două jocuri mai puțin.

SPARTAK TRNAVA nu a jucat întrucît etapa de campionat a fost amînată din cauza meciului R.D. Germană — Cehoslovacia.

Campionatul național de hochei

(Urmare din pag. 1)

În repriza secundă, hocheiștii din Gheorgheni au slăbit însă ritmul, permițînd adversarilor să fructifice trei dintre ocaziile avute. Ultima parte a meciului a devenit din noi echilibrată, jucătorii din Galați și Gheorgheni reușind să organizeze o serie de acțiuni mult gustate de publicul spectator. Victoria echipei Dunărea e pe deplin meritată. Au înscris: **Nistor, Curelaru, Bălăneanu, Nuțu, Ciobotaru,** respectiv **Szasz** și **P. Lenard.** Au condus bine arbitrii **Gh. Mureșanu** (Buc.) și **E. Boda** (M. Ciuc).

STEAUA — AVÎNTUL MIERCUREA CIUC 4—2 (1—2; 1—0; 2—0)

Ultima partidă din turul I al campionatului era să furnizeze o surpriză, datorită bunei evoluții a echipei locale. După 60 minute de joc dîrz, atractiv, stelliștii au cucerit cele două puncte puse în joc în fața echipei locale care a condus pînă la jumătatea partidei. A arbitrat cu scăpări cuplul bucureștean Gubernu Florin și Sgîngă Cornel. Au marcat: **Justinian, Iordan, Bucur** și **Varga** (Steaua) respectiv **Andrei** și **Ire.**

TELEX • TELEX • TELEX • TELEX

Campionatul unional de șah, care se desfășoară în prezent la Leningrad, a programat partidele din runda a 8-a. Balașov l-a învins pe Țeitlin, iar Djindjihașvili a cîștigat la Tukmakov. Maestrul Mihail Tal a pierdut la Samkovici. A fost consemnată remiza în partidele Polugaevski — Krogius, Grigorian — Savon și Gheller — Smislov. Pe primul loc în clasament se află Savon cu 6 puncte, urmat de Tal — 5½ p.

■

Proba de simplu bărbați din cadrul turneului internațional de tenis de la Milano dotat cu „Trofeul Bonfiglio" a fost cîștigată de jucătorul italian Adriano Panatta. În finală, Panatta l-a întrecut în cinci seturi cu 6—2, 3—6, 7—5, 4—6, 6—2 pe cehoslovacul Jiri Hrebec.

■

Etapa a 5-a a cursei cicliste din Canada, a revenit italianului Dino Zandegu, cronometrat pe distanța Joliette — Montreal (98 km) în 2h 18:29. În același timp au sosit belgienii Leman, Reybroeck, Van Rijckeghem și italianul Basso. În clasamentul general individual continuă să conducă Guido Reybroeck.

■

Fostul campion mondial de ciclism Rudy Altig (R.F. a Germaniei), a acceptat funcția de antrenor al federației vest-germane. Altig va pregăti pe cei mai buni cicliști amatori vest-germani în vederea Jocurilor Olimpice de la München.

■

Turneul de baschet masculin de la Kosice a fost cîștigat de formația Mavag Budapesta. În meciul decisiv baschetbaliștii maghiari au învins cu scorul de 65—57 (31—36) formația Slavia Kosice.

■

Tradiționala competiție de marș de la Roubaix a revenit atletului Josy Simon (Luxemburg), care a parcurs în decurs de 28 de ore distanța de 230,500 km. Pe locul doi s-a clasat Edmond Cuny (Franța) 227,500 km, urmat de Brandt (Strasbourg) — 220 km.

■

Într-o declarație făcută presei, tînăra jucătoare australiană de tenis Evonne Goolagong, învingătoarea turneului de la Wimbledon, a arătat că a refuzat oferta de a trece la profesionism. Antrenorul său a subliniat că Goolagong va continua să joace în rîndul jucătoarelor amatoare încă mulți ani.

■

Aflată în turneu în Bulgaria, echipa masculină poloneză de volei Stal Mielec a jucat la Ruse cu formația locală Dunav. Victoria a revenit voleibaliștilor polonezi cu 3—1 (15—10, 9—15, 16—14, 15—11).

Redacția și administrația: București, str. Vasile Conta nr. 16; telefoane: centrală 11.10.05, secția corespondenți 11.51.09, interurban 72 și 286; telex: sportrom buc. 180, Tiparul „I. P. Informația", București 40368

PROLETARI DIN TOATE ŢĂRILE, UNIŢI-VĂ!

Sportul

ZIAR AL CONSILIULUI NAŢIONAL PENTRU EDUCAŢIE FIZICĂ ŞI SPORT

ANUL XXVII — Nr. 6829 — 4 PAGINI 30 BANI — Marţi 28 septembrie 1971

MĂRMUREANU - DRON AU CÎŞTIGAT „IN EXTREMIS"

Ultimele finale ale „naţionalelor" de tenis au oferit un spectacol deosebit

Iată-i pe Sever Dron şi Petre Mărmureanu învingători într-o dramatică finală de dublu.

Puţinii spectatori care au rămas credincioşi tenisului şi în această ultimă zi a campionatelor naţionale n-au regretat desigur că s-au aflat ieri în tribunele de la Progresul. Într-adevăr, cele două finale de dublu care mai rămăseseră de disputat au oferit din nou un spectacol atrăgător, în nota generală a acestor întreceri.

O adevărată încleştare de luptă a fost întîlnirea perechilor masculine. Pentru a doua oară consecutiv, cuplul tinerilor Ion Santei şi Sever Mureşan atacau titlul, după ce anul trecut fuseseră învinşi în finală de puternica formaţie stelistă Năstase-Mărmureanu. Acesta din urmă, asociat acum dinamovistului Sever Dron, îşi apără cu ambiţie titlul. Sarcina noului cuplu n-a părut deosebit de dificilă în primul set, cînd — deşi conduşi cu 2—4 — Mărmu-

Radu VOIA

(Continuare în pag. a 4-a)

CAMPIONII NAŢIONALI DE TENIS — 1971

- simplu masculin : **PETRE MĂRMUREANU** (Steaua).
- simplu feminin : **AGNETA KUN** (C.S.U. Construcţii).
- dublu masculin : **PETRE MĂRMUREANU** (Steaua) — **SEVER DRON** (Dinamo).
- dublu feminin : **IUDIT GOHN** (Dinamo) — **AGNETA KUN** (C.S.U. Construcţii).
- dublu mixt : **IUDIT GOHN** — **SEVER DRON** (Dinamo).

DAVIS — CUPMENII NOŞTRI PLEACĂ AZI

În cursul acestei dimineţi, urmează să părăsească ţara lotul de tenismeni români care vor disputa, săptămîna viitoare, la Charlotte (S.U.A.), finala „Cupei Davis" în compania reprezentativei americane. Fac deplasarea Ion Ţiriac, Petre Mărmureanu, Viorel Marcu, însoţiţi de căpitanul de echipă prof. Şt. Georgescu. Ilie Năstase, plecat cu o zi mai înainte, se va alătura delegaţiei la Bruxelles, de unde echipa României va continua zborul peste Ocean.

ÎN JUDEŢUL GALAŢI

MĂSURI PENTRU ÎMBUNĂTĂŢIREA ACTIVITĂŢII SPORTIVE LA SATE

Activitatea sportivă de masă în localităţile rurale ale judeţului Galaţi a cunoscut o dezvoltare continuă. Faptul trebuie pus, în principal, pe seama unei mai intense preocupări a organelor şi organizaţiilor cu atribuţii în domeniul educaţiei fizice pentru atragerea unui număr cît mai mare de oameni ai muncii pe stadioane şi în sălile de sport. Concomitent, s-a manifestat un interes sporit din partea organelor locale în ceea ce priveşte amenajarea unor baze sportive simple. Merită a fi relevat, în acest sens, faptul că în toate cele 56 de comune ale judeţului, precum şi în foarte multe sate, există cel puţin cîte o bază sportivă.

Consiliile populare comunale, sprijină, în general, asociaţiile sportive cărora le oferă terenuri, materiale în vederea amenajării de baze. La Lieşti, de exemplu, s-au amenajat terenuri de fotbal, handbal, volei, pistă de atletism cu trei culoare, două popicării în aer liber etc. O bază sportivă corespunzătoare există şi în comuna Slobozia Conachi. În plus, aici dispun de terenuri şi cele trei şcoli generale astfel că sînt create cele mai bune condiţii de practicare a sportului de către toţi cei ce doresc acest lucru.

La rîndul lor, Comitetul judeţean U.T.C. şi Consiliul judeţean pentru educaţie fizică şi sport au iniţiat, recent, o întrecere avînd ca obiectiv întreţinerea bazelor sportive existente şi amenajarea altora noi, întrecere ce va fi dotată cu premii. Adăugînd noile terenuri simple ce vor fi amenajate în urma întrecerii de care aminteam, avem o imagine mai clară a interesului şi preocupărilor comune existente în acest judeţ pentru ca activitatea sportivă de masă să se ridice la nivelul preconizat de documentele de partid şi de stat.

Nu se poate spune, însă, că în judeţul Galaţi s-a făcut totul în ceea ce priveşte activitatea sportivă de masă. Numărul celor care practică exerciţiile fizice este încă redus. Se manifestă tendinţa consiliilor asociaţiilor sportive de a se limita la pregătirea echipelor care participă la etapele superioare ale diferitelor competiţii cu caracter republican (Cupa tineretului de la sate, Crosul tineretului etc.). Deşi au fost pregătiţi peste 200 de instructori, special pentru localităţile rurale, este de semnalat, pe de o parte, faptul că activitatea acestora este extrem de redusă, iar pe de altă parte, că o bună parte dintre aceştia fiind elevi ai şcolilor generale, nu se pot ocupa, practic, de activitatea sportivă din asociaţii.

Pe linia organizatorică a mişcării sportive la sate se constată destule deficienţe, mai ales în ceea ce priveşte funcţionarea consiliilor asociaţiilor. Cu ocazia adunărilor generale ale organizaţiilor U.T.C. au fost aleşi în consiliile asociaţiilor sportive tineri care nu par deloc interesaţi să acţioneze în acest

Ion POPA

(Continuare în pag. a 2-a)

CAMPIONATELE DE VELODROM ALE ROMÂNIEI

ŞT. LAIBNER (Dinamo) ŞI-A CONFIRMAT SUPREMAŢIA LA 1000 m

Campionatele de velodrom ale României au continuat ieri după amiază, la velodromul Dinamo, în acelaşi cadru familiar : cîţiva spectatori, concurenţii, antrenorii, arbitrii... Proba de 1000 m cu start de pe loc nu este, într-adevăr, spectaculoasă, dar ea constituie punctul de vîrf al eforturilor şi speranţelor pistei noastre pentru o eventuală relansare olimpică. De aceea am aşteptat cu emoţie şi interes evoluţia „miiştilor".

ŞTEFAN LAIBNER (DINAMO) — campionul şi recordmanul ţării (1:09,9) — n-a avut alt adversar decît pe sine însuşi. Vremea a fost splendidă (nici prea cald, nici prea rece), vîntul n-a tulburat nici o clipă frunzele copacilor. În aceste condiţii ideale am aşteptat performanţa... mult visată. Ea n-a venit însă. Dinamovistul a realizat 1:10,9, s-a detaşat evident de restul plutonului de concurenţi, a cucerit titlul de campion al României. În cîteva cuvinte — şi-a reconfirmat supremaţia în această foarte grea probă a velodromului. Dar, numai atît... Şi este puţin, pentru că Ştefan Laibner are încă mari posibilităţi neexploatate. El şi antrenorul Mircea Mihăilescu vor trebui să caute explicaţiile progresului lent, să găsească soluţiile (în pregătire) în această iarnă lungă care urmează pentru velodrom şi în sezonul 1972, sezonul marii confruntări olimpice de la München, să se impună printr-un record de 1:08—1:08,5, adică printr-o performanţă care să-i permită accesul la J. O. Altfel...

Privind dincolo de... St. Laibner nu se mai observă nimic. Rezultate între 1:12,1 şi 1:16,4, nesemnificative, lipsite de viitor. Se pune, desigur, întrebarea : dacă există St. Laibner — cu performanţele sale uneori contradictorii — ceilalţi antrenori sînt absolviţi de misiunea de a mai pregăti specialişti în această probă de contratimp ? Dacă aici, sau la urmărire individuală, sau la urmărire pe echipe — probe în care contează în măsura hotărîtoare cronometrul şi mai puţin adversarul — nu încercăm să spargem gheaţa, atunci unde o vom face ? La viteză — care cere specializare îndelungată, cunoaşterea adversarilor ş.a.m.d., la antrenament mecanic — unde sînt necesare maşini speciale ? Evident, toate acestea trebuie să dea de gîndit antrenorilor dacă doresc să fie acceptaţi cu elevii lor la C. M. şi J. O.

Iată clasamentul : 1. ŞTEFAN LAIBNER (DINAMO) 1:10,9 — campion al României ; 2. P. Dolofan (Steaua) 1:12,1 ; 3. C. Gonţea (Steaua) 1:12,7.

Următoarea probă — urmărire individuală (4 000 m) — se dispută pe velodromul Dinamo, joi începînd de la ora 16.

Hristache NAUM

St. Laibner forţează. Aspect din evoluţia sa de ieri.
Foto : V. BAGEAC

La C.M. de talere aruncate din şanţ GHEORGHE FLORESCU - MEDALIE DE BRONZ

Pe standurile Casalecchio di Reno din Bologna (Italia) s-au încheiat întrecerile campionatelor mondiale de talere aruncate din şanţ. Titlul suprem a fost cucerit, ca şi anul trecut, de francezul **Michel Carrega** (37 de ani), de data aceasta, la capătul unui baraj susţinut în compania reprezentantului R.D. Germane, Jurgen Henke. **O excelentă evoluţie a avut şi ţintaşul român, Gheorghe Florescu, cîştigător al medaliei de bronz, după un pasionant baraj de patru concurenţi.**

Rezultate : 1. Carrega (Franţa) 188 t (din 200 t), după baraj (25+25), 2. Henke (R.D.G.), 188 t, după baraj (25+19), 3. GHEORGHE FLORESCU (România) 187 t (25), 4. Baud (Franţa) 187 t (24), 5. Underberg (R.F. a Germaniei) 187 t (24), 6. Gianni (Italia) 187 t (24), 7. Braitwaite (Anglia) 185 t, 8. Meixner (Austria) 185 t.

S-a încheiat primul tur al campionatului masculin de handbal

STEAUA, NEÎNVINSĂ, ÎN FRUNTEA CLASAMENTULUI

GALAŢI, 27 (prin telefon, de la trimisul nostru).

Primul din cele trei tururi ale campionatului masculin de handbal s-a încheiat azi în localitate, prin disputarea etapei a IX-a a întrecerii, etapă ce a cuprins în program un meci de tradiţie în acest sport : derbyul Steaua — Dinamo Bucureşti. Nu-i greu de imaginat că, din acest motiv, sala a fost mai plină ca oricînd, numai că publicul a avut neşansa să urmărească o dispută dură, de uzură, cu repetate acte şi gesturi nesportive. Socotiţi pe bună dreptate favoriţi, handbaliştii de la Steaua au cîştigat la un scor minim: 11—10 (6—4) la capătul unei dispute care s-a tranşat, de fapt, pe fondul rezistenţei fizice şi nervoase, al capacităţii de finalizare, în faţa unor apărări decise să nu ierte nimic. În aceste condiţii campionii şi-au putut pune în valoare potenţialul lor ofensiv, cu toate că portarul dinamoviştilor bucureşteni, Penu, a fost într-o formă de zile mari. În schimb, jucătorii de la Steaua au greşit mult şi decisiv în a-

Călin ANTONESCU

(Continuare în pag. a 4-a)

Masă rotundă organizată de ziarul „SPORTUL" cu cîţiva dintre participanţii la campionatul european de la Essen

POZIŢIA BASCHETULUI ROMÂNESC ÎN IERARHIA EUROPEANĂ POATE FI ÎMBUNĂTĂŢITĂ

● Echipa României putea ocupa locul 4, dar a meritat locul 8 ● Pregătirea fizică, sub nivelul solicitărilor moderne ● C.E. din 1973 trebuie pregătit de pe acum ● Cluburile sînt datoare să contribuie sincer la buna pregătire a jucătorilor din lot

O splendidă aruncare la coş (Buscato i se opune în zadar) executată de Albu, cel mai bun jucător român la C.E. Fază din meciul România — Spania.

Foto : Dragoş NEAGU

Redacţia ziarului „Sportul" a organizat zilele trecute, o discuţie avînd drept subiect iniţial comportarea reprezentativei de baschet a României la a XVII-a ediţie a campionatului european. Au fost invitaţi Octav Dimitriu, *secretarul general al federaţiei,* Dan Niculescu, *antrenorul echipei naţionale, dr.* Dan Chiriac, *preşedintele Colegiului central de arbitri, dr.* Teodor Minescu, *medicul lotului,* Mihai Albu, *maestru emerit al sportului, căpitanul reprezentativei.*

Prima întrebare s-a referit la modul în care este apreciată comportarea echipei României la respectiva competiţie şi la elementele ce puteau influenţa clasarea pe o poziţie superioară.

Iată răspunsurile :

Dr. DAN CHIRIAC: Consider comportarea echipei naţionale române ca satisfăcătoare. Locul 8 în clasament reflectă corect poziţia noastră în baschetul european. Este drept, datorită tragerii la sorţi — favorabilă — băieţii au avut o mare şansă de a se clasa pe locul secund în grupă, ceea ce ar fi însemnat minimum locul 4 în clasamentul general. Pot spune că echipa României s-a aflat mai aproape ca niciodată de o asemenea performanţă şi cînd afirm aceasta mă refer nu numai la seria avantajoasă în care a jucat, ci şi la evoluţia bună în partidele anterioare celei cu Polonia şi, mai cu seamă, în disputa cu această echipă pe care o putea învinge. **Sportivii noştri puteau însă să se claseze mai bine, dacă jucătorii înalţi aveau o evoluţie mai hotărîtă.**

DAN NICULESCU: Se discută mult despre aceşti jucători înalţi, dar se uită că ei sînt foarte tineri, vîrsta lor fiind în jurul a 20 de ani, şi că, aşa cum din păcate s-a făcut la noi pînă în ultimii ani, au început baschetul destul de tîrziu. Nu m-am aşteptat să facă un salt uriaş şi să ajungă la valoarea celor mai buni pivoţi din Europa. El au făcut e-

(Continuare în pag. a 2-a)

Se pare că baschetul se află în ultima vreme pe un drum bun, rezultatele din acest an ale echipelor de junioare şi de juniori, precum şi unele rezultate ale celei de senioare (aflată în plină transformare) confirmînd această situaţie. Mult mai clar este, însă, faptul că drumul acesta poate fi şi mai mult netezit. În acest sens, comportarea reprezentativei de seniori la campionatul european de la Essen este concludentă. Echipa naţională putea ocupa locul 4 în ierarhia europeană, dar s-a clasat a opta, adică pe poziţia la care îi dă dreptul valoarea reală din momentul de faţă.

Această poziţie, însă, poate fi şi trebuie îmbunătăţită. Dar, **pentru cucerirea unui loc fruntaş se cere un efort colectiv, aportul total şi dezinteresat al federaţiei, cluburilor, antrenorilor, jucătorilor şi activiştilor voluntari.** De pildă, vor trebui evitate în anumite perioade turnee istovitoare, cum a fost cel din Sicilia şi despre care avem convingerea că a diminuat capacitatea fizică şi psihică a jucătorilor, va trebui eliminată concepţia că întrecerile premergătoare unei competiţii de amploare sînt doar simple etape de verificare, iar rezultatele lor nu contează. Această atitudine a dus, de altfel, la ocuparea ultimului loc la Balcaniada de la Vidin, fapt care a produs profundă nemulţumire în rîndul iubitorilor baschetului. Pentru viitor, **se impune alcătuirea unui lot lărgit,** cuprinzînd elemente talentate, de perspectivă; **dublarea cantităţii de lucru,** dar nu numai la lot, ci în primul rînd în cadrul cluburilor, care sînt datoare să renunţe la interesele înguste şi să dea o contribuţie substanţială la promovarea jucătorilor în echipa naţională; **sporirea exigenţei în instruirea jucătorilor** înalţi, deficitari la Essen, dar capabili de a progresa; **întărirea activităţii educative, a disciplinei,** cunoscut fiind faptul că doar un sportiv cu înaltă conştiinţă patriotică, muncind cu abnegaţie, cu pasiune, poate reprezenta cu cinste culorile echipei naţionale. În sfîrşit, să nu fie omise învăţămintele, să nu fie tratate superficial semnalele de alarmă, aşa cum, din păcate, s-a făcut deseori chiar şi cu cele publicate, în repetate rînduri, în coloanele ziarului nostru.

Înaintea ultimelor întrerupte

ROMÂNIA — POLONIA 22½—11 ½ LA ŞAH (feminin)

BRAŞOV, 27 (prin telefon de la corespondentul nostru). — Luni s-a disputat ultima rundă a întîlnirii feminine de şah dintre reprezentativele României şi Poloniei, din care s-au încheiat doar 4 partide: Juncu-Erenska ½—½, Baumstark-Szota 0—1, Reicher-Radzikowska 0—1, Teodorescu-Litmanowicz ½—½. Înaintea întreruptelor dintre Polihroniade-Rybarska şi Makai-Lipska, ce urmează să se desfăşoare în cursul dimineţii de marţi, rezultatul a devenit 22½—11½ pentru echipa României.

C. GRUIA

PE MARGINEA ULTIMEI ETAPE A CAMPIONATULUI DE FOTBAL

CERTITUDINI ŞI SPERANŢE INAINTEA RETURULUI CUPELOR EUROPENE

Plasată între meciul de la Helsinki, care a prilejuit reprezentativei naţionale o reconfortantă şi stimulativă victorie şi returul partidelor din cupele europene, în care este rîndul echipelor noastre de club să se afirme, luptînd pentru promovarea în rundul următor al competiţiilor respective, etapa a 5-a a primei divizii de fotbal şi-a adăugat un plus de interes prin referinţă directă la cele două momente de vîrf ale reprezentării soccerului românesc în arena continentală.

Raportată, deci, atît la partida de la Helsinki, dar mai les la confruntările pe care Dinamo, Steaua, U.T.A. şi Rapid le vor susţine miercuri şi joi, etapa a oferit concluzii în bună măsură favorabile.

Satisfăcuţi unanim de jocul bun şi de victoria netă obţinută de echipa naţională în capitala Finlandei, iubitorii fotbalului au populat în număr mai mare — sîmbătă şi duminică — stadioanele, pentru reîntîlnirea — devenită de astă dată deosebit de agreabilă — cu jucătorii tricolori. Şi plăcerea acestor entuziaşti suporteri a fost cu atît mai mare cu cît şi în cadrul propriilor echipe de club — cu puţine excepţii — componenţii lotului naţional n-au dezamăgit, evoluînd la (sau aproape de) valoarea lor cunoscută. Nu rămîne decît să sperăm că ei se vor menţine la (sau chiar vor depăşi) acest nivel, pentru a fi din nou aceiaşi oameni de nădejde în grelele confruntări care-i mai aşteaptă în campionatul european — meciurile cu Cehoslovacia şi Ţara Galilor.

Ceea ce merită, de asemenea, remarcat — fiind vorba de o perspectivă mult mai apropiată — este evoluţia, în general promiţătoare în etapa la care ne referim a echipelor angajate în cupele europene. Excepţie de la această concluzie ar putea face Steaua, al cărei randament în partida cu F. C. Argeş a fost surprinzător de modest. Cum, însă, adversara din „Cupa cupelor" a steliştilor, formaţia malteză F. C. Hibernians, este — prin valoarea ei — departe de a constitui un peri-

Constantin FIRĂNESCU

(Continuare în pag. a 3-a)

Secvenţă surprinsă la derby-ul etapei, consumat duminică la Braşov. Trei jucători clujeni — Moldovan, Fanea Lazăr şi Solomon — *se opun atacului braşoveanului* Florescu.

Foto : S. BAKCSI

ÎNCEPÎND CU ANUL ŞCOLAR 1971-1972

GIMNASTICA ZILNICĂ — „MATERIE" OBLIGATORIE

Potrivit planului de măsuri referitor la îmbunătăţirea activităţii de educaţie fizică şi sport, aprobat de Colegiul Ministerului Învăţămîntului, **începînd cu anul şcolar 1971-1972, în învăţămîntul general şi liceal se introduce ÎN MOD OBLIGATORIU gimnastica** zilnică, cu o durată de 8—10 minute.

Măsura este, evident, excelentă, răspunzînd unei cerinţe de bază în pregătirea multilaterală a tineretului şcolar şi tocmai de aceea se cere ca aplicarea ei să însemne, chiar de la început, o reuşită deplină. Important este, înainte de toate, ca în fiecare şcoală atît elevii, cît şi cadrele didactice să manifeste toată înţelegerea pentru această nouă componentă a procesului de învăţămînt, astfel încît gimnastica zilnică să-şi exprime rapid şi substanţial contribuţia la învăţătură, la o armonioasă dezvoltare fizică.

Recent, Ministerul Învăţămîntului a elaborat programele ORIENTATIVE, pe grupe de clase, după modelul cărora profesorii de educaţie fizică vor DEFINITIVA **exerciţiile de gimnastică, răspunzînd cel mai bine condiţiilor existente în fiecare şcoală.**

În funcţie de aceste condiţii, îndeosebi de cele materiale : suprafeţele curţilor sau ale spaţiilor şi terenurilor disponibile aflate în apropiere, ca şi de mărimea efectivelor de elevi, se recomandă ca gimnastica zilnică să se efectueze fie înaintea începerii primei ore de curs, fie la sfîrşitul celei de a doua (sau a treia) ore, **în prezenţa şi sub conducerea profesorului care urmează să desfăşoare sau a desfăşurat ora respectivă.** În baza recomandărilor Ministerului Învăţămîntului, la clasele I—IV exerciţiile de gimnastică zilnică se vor desfăşura **sub conducerea învăţătorului clasei respective.**

Iată, astfel, începută o acţiune de mare importanţă, la reuşita căreia sînt chemate să-şi aducă contribuţia — prin responsabilităţi directe şi precise — **conducerile şcolilor, profesorii de educaţie fizică, toate cadrele didactice.**

PENTRU CA ACESTE PROGRAME SĂ FIE CÎT MAI BINE CUNOSCUTE DE TOŢI CEI INTERESAŢI RECOMANDĂM CORPULUI DIDACTIC CA ŞI ELEVILOR SĂ LE DECUPEZE DIN ZIARUL NOSTRU ŞI SĂ LE AFIŞEZE PE CORIDOARE SAU ÎN SĂLILE DE CLASĂ ALE ŞCOLILOR.

DINAMO BUCUREŞTI A SOSIT LA TRNAVA

Echipa Dinamo Bucureşti a plecat ieri după-amiază, cu un avion special, în Cehoslovacia pentru a susţine miercuri partida-retur cu Spartak Trnava, din cadrul Cupei campionilor europeni.

Lotul care a făcut deplasarea cuprinde următorii jucători : **Andrei, Constantinescu, Cheran, Nelu Nunweiller, Sătmăreanu II, Dinu, Deleanu, Radu Nunweiller, Sălceanu, Lucescu, Dumitriu II, Dumitrache, Fl. Dumitrescu, Doru Popescu, Mustăţea, Sandu Gabriel** şi **Dobrău.** Antrenor : **D. Nicolae Nicuşor.** Conducătorul lotului este tovarăşul **V. Buzea,** preşedintele clubului Dinamo.

După o călătorie de 140 de minute pe ruta aeriană Bucureşti—Bratislava, fotbaliştii dinamovişti şi-au continuat drumul pînă la Trnava cu autocarul, ajungînd după încă trei sferturi de oră la destinaţie. Lotul echipei campioane române este găzduit la hotelul Karpaty. În cursul zilei de astăzi, dinamoviştii au în program — dimineaţa — un antrenament de acomodare pe stadionul unde se va juca partida de miercuri, iar după amiază vor face o plimbare prin oraş şi vor viziona, probabil, un film.

GIMNASTICA ZILNICĂ ÎN ÎNVĂŢĂMÎNTUL GENERAL ŞI LICEAL

În numărul de astăzi: PROGRAMELE PENTRU CLASELE I-IV

Începem publicarea programelor de desfăşurare a gimnasticii zilnice cu exerciţii stabilite de Ministerul Învăţămîntului pentru clasele I—IV. De remarcat faptul că în elaborarea acestor programe — ca şi a celor pentru celelalte clase — forurile de resort au avut în vedere condiţiile diferenţiate ale şcolilor pentru organizarea gimnasticii zilnice a elevilor şi ca atare au alcătuit programe separate pentru sală, culoar şi curte. Cadrele didactice cărora le revin responsabilităţi directe în acţiunea de organizare a gimnasticii zilnice în toate şcolile au în acest fel posibilitatea de a folosi programul cel mai adecvat în raport cu condiţiile existente şi cu particularităţile fiecărui anotimp.

ÎN CLASĂ

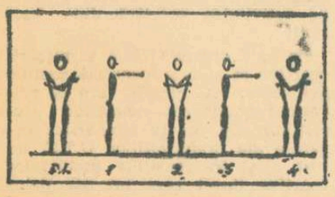

I. STÎND CU BRAŢELE LA PIEPT ŞI PALMELE DESFĂCUTE.

1. Întinderea braţului stîng înainte cu pumnul strîns
2. Revenire
3. Întinderea braţului drept înainte cu pumnul strîns
4. Revenire
— Se execută de 3—4 ori

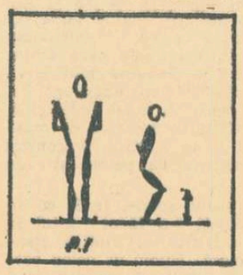

III. STÎND CU BRAŢELE ÎNDOITE LA SPATE, DE COATE APUCAT.

1. Îndoirea genunchilor
2. Revenire
— Se execută de 6—8 ori.

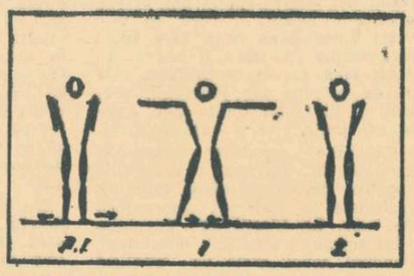

IV. STÎND CU MÎINILE PE UMĂR

1. Săritură în depărtat lateral o dată cu braţele lateral
2. Revenire în stînd cu mîinile pe umeri
— Se execută de 4—6 ori

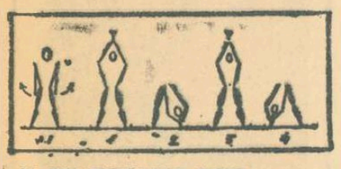

II. DIN DEPĂRTAT STÎND

1. Ducerea braţelor prin lateral în sus cu bătaia palmelor.
2. Îndoirea trunchiului spre piciorul stîng cu bătaia palmelor înapoia genunchiului respectiv.
3. Ducerea braţelor prin lateral în sus cu bătaia palmelor
4. Îndoirea trunchiului spre piciorul drept şi bătaia palmelor înapoia genunchiului respectiv
— Se execută de 4 ori.

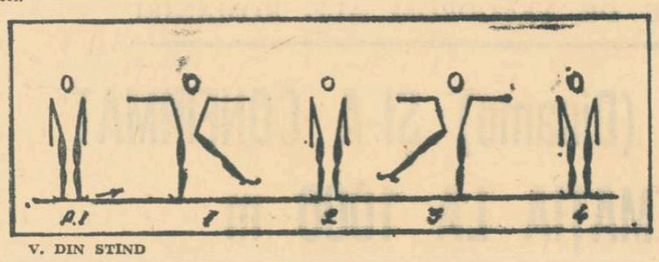

V. DIN STÎND

1. Ridicarea piciorului stîng lateral odată cu ducerea braţelor lateral — inspiraţie
2. Revenire în stînd — expiraţie
3. Idem 1 — cu piciorul drept lateral.
4. Revenire.

PE CULOAR

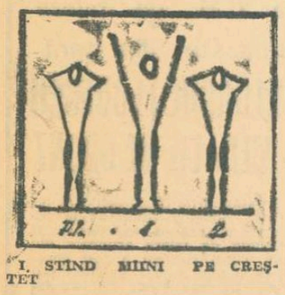

I. STÎND MÎINI PE CREŞTET

1. Braţele întinse sus oblic, ridicare pe vîrfuri.
2. Revenire

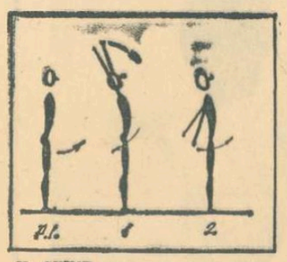

II. STÎND

1. Ridicarea braţelor prin înainte sus în extensie
2. Coborîrea braţelor prin înainte înapoi în extensie

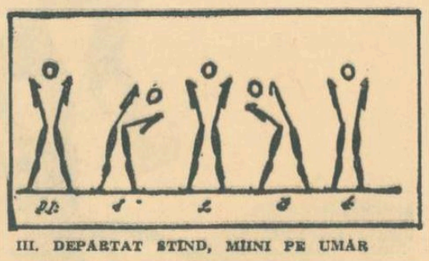

III. DEPĂRTAT STÎND, MÎINI PE UMĂR

1. Îndoirea trunchiului spre stînga
2. Revenire
3—4. Idem în partea opusă

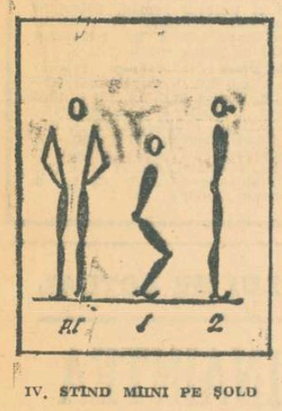

IV. STÎND MÎINI PE ŞOLD

1. Îndoirea genunchilor
2. Revenire

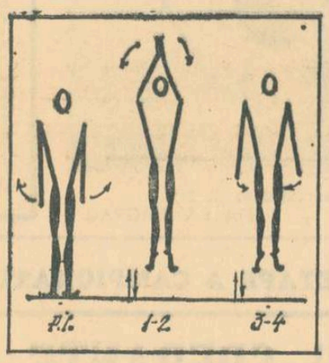

V. STÎND

1. Săritura pe loc cu bătaia palmelor deasupra capului.
2. Idem 1
3—4. Săritura pe loc cu bătaia coapselor.

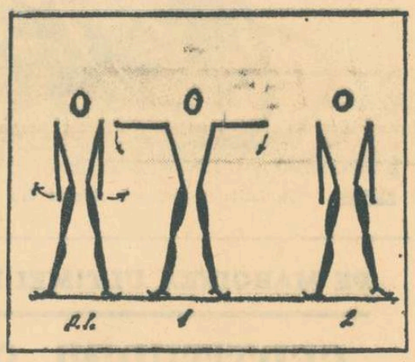

VI. DEPĂRTAT STÎND

1. Ducerea braţelor lateral (inspiraţie)
2. Coborîrea braţelor (expiraţie).

ÎN CURTE

1. Alergare, 3 paşi în cerc, oprire cu inspiraţie profundă — alergare în continuare 3 paşi, oprire cu expiraţie forţată.
2. Faţă în faţă pe perechi — de mîini apucat — sărituri într-un picior — 4 pe stîngul, 4 pe dreptul. Se repetă de cîteva ori cu pauze de inspiraţie şi expiraţie.
3. Executarea unor sărituri pe un desen de şotron, simplu — uşor de executat.
4. **Exerciţiu de respiraţie combinat cu bătaia palmelor.**
   a) bătaia palmelor înainte cu inspiraţie
   b) bătaia palmelor înapoi cu inspiraţie
   c) bătaia palmelor înainte cu inspiraţie
   d) braţele pe lîngă corp cu expiraţie profundă
5. **Menţinerea poziţiei corecte a spatelui, cu inspiraţie**
   a) poziţie de drepţi
   b) mîinile pe umeri, coatele lipite
   c) mîinile pe ceafă, coatele înapoi
   d) mîinile pe creştet, coatele înapoi relaxare cu expiraţie, se menţine 4—6 secunde
6. **Joc cu cîntec „joacă, joacă, joacă băiete", în cerc 2—3 perechi la mijloc.**
7. **Fragment din „Alunelul", joc popular** (vezi programa claselor I—IV).

În numărul de mîine: **Programele pentru clasele V—X (executate în clasă).**

CICLISM

SPECTACULOASE SCHIMBĂRI DE CLASAMENTE ÎN „CUPA ORAŞELOR"

Etapa a VI-a din „Cupa oraşelor" — ediţia 1971, desfăşurată la Tg. Mureş, într-o reuşită organizare, a prilejuit spectaculoase răsturnări de clasamente. Astfel, la juniori, Brăila, care conducea, a făcut un surprinzător „plonjon", aflîndu-se acum pe locul 4, la 2:36 de noul lider Tg. Mureş. Tot de pe locul 1 pe 4 a coborît, la tineret şi Ploieştiul, lider fiind acum Brăila.

În prima zi, în proba individuală contratimp pe 15 km, mureşanul Valentin Hoţa — un tînăr în frumoasă ascensiune — a obţinut victoria (media orară, valoroasă: 40,190 km), urmat de I. Nagy (Cluj) la 15 secunde, Z. Elekes (Braşov) la 18 sec, G. Marton (Cluj) la 38 sec. şi A. Ciobanu (Ploieşti) la 1:05. Competiţia rezervată tineretului, tot contratimp individual, a revenit bucureşteanului A. Zăroschi (23 km în 33:52; media orară: 40,750 km), urmat de C. Tănase (Brăila) la 7 sec, E. Imbuzan (Cluj) la 9 sec, A. Gyorfi (Tg. M.) la 1:05 şi Tr. Repede (Cluj) la 1:09.

În ziua a doua, în proba de fond, juniorii ne-au oferit o cursă dinamică în care victoria a revenit la limită braşoveanului Elekes, urmat de V. Hoţa (care a întîrziat să contraatace). Pe locul 3, A. Ciobanu, urmat de I. Naghy, G. Marton.

Tineretul a făcut un antrenament oficial pe 73 de kilometri, într-o splendidă duminică de toamnă, terminat cu un sprint final cîştigat de V. Pascale (Brăila), urmat de A. Zaroschi, E. Imbuzan, I. Gavrilă (Buc.), C. Cîrje (Buc.) etc. Cursa a fost foarte monotonă datorită directivelor „tactice" date de către majoritatea antrenorilor, tributari învechitei metode a „cursei de aşteptare".

Merită a fi consemnat promiţătorul debut — în afară de concurs — în această importantă competiţie a cicliştilor din Satu Mare, juniorul G. Moiş ocupînd locul 12, la contratimp individual, probă în care a depăşit categoric o serie de concurenţi cu bune rezultate pînă acum.

Clasamente generale după 6 etape. **Juniori:** 1. Z. Elekes 10h 43:38; 2. V. Hoţa 10h 44:58; 3. A. Ciobanu 10h 46:12. **Pe echipe:** 1. Tg. Mureş 21h 33:13; 2. Cluj la 2 sec.; 3. Braşov la 36 sec.; 4. Brăila la 2:36; TINERET: 1. E. Imbuzan 17h 18:43; 2. Şt. Rusen (Brăila) 17h 28:03; 3. Tr. Repede 17h 35:24; **Pe echipe:** 1. Brăila 34h 35:37; 2. Cluj la 1:50; 3. Bucureşti la 7:58; 4. Ploieşti la 8:58.

Emil IENCEC

TRĂGĂTORI ROMÂNI LA STARTUL CAMPIONATELOR INTERNAŢIONALE DE TIR ALE POLONIEI

Între 29 septembrie şi 3 octombrie vor avea loc la Bydgoszcz campionatele internaţionale de tir ale Poloniei. La această competiţie vor participa şi următorii ţintaşi români: Virgil Atanasiu, Alexandru Gered, Marcel Stan, Gheorghe Vasilescu, Gheorghe Vlădan şi Aritina Bitică.

prim plan

ELENA CEAMPELEA

S-a născut în anul 1947, la 3 februarie, în oraşul Ploieşti. Antrenoarea Elena Sima, de la clubul Petrolul, sesizează mişcarea ei corectă, aptitudinile pentru gimnastică, şi începe să lucreze cu tînăra sportivă pentru performanţă. În scurt timp se văd şi primele roade ale acestei activităţi. Ceampelea impunîndu-se mai întîi în competiţiile interne ale junioarelor, iar apoi în întrecerile maestrelor. În ultimii şase ani a lucrat cu antrenorul Nicolae Covaci, iar de o lună s-a transferat la clubul Dinamo Bucureşti.

De mai mulţi ani, Elena Ceampelea este cea mai bună gimnastă a ţării noastre şi numai unele accidentări sau scurte eclipse de formă au făcut ca ea să nu fie o componentă constantă a echipei reprezentative. Plastica deosebită a mişcării, munca sîrguincioasă i-au asigurat o afirmare rapidă, după numai cinci ani de activitate în gimnastică ea fiind selecţionată în delegaţia ce a reprezentat ţara noastră la C.E. de la Sofia. Aici, Lia a înregistrat şi primul succes notabil: locul 5 la sol şi la bîrnă. Apoi, noi şi noi victorii s-au înscris în palmaresul ei sportiv: de cinci ori campioană absolută a ţării, ocupantă a locului 6 la C.E. din 1967, componentă a echipei României, clasată pe locul 5 la C.E. de la Ljubljana, dublă campioană balcanică absolută. De nenumărate ori, Ceampelea a participat la campionatele internaţionale ale ţării noastre, ocupînd locuri fruntaşe la individual compus sau pe aparate.

Multipla noastră campioană ştie ca nimeni alta să dea expresivitate mişcării, să trăiască fiecare execuţie, proba ei preferată fiind solul. Marea ei dorinţă — să participe la C.E. de la Minsk şi să reînnoade tradiţia succeselor gimnasticii feminine româneşti în competiţiile de anvergură.

călărie

DUPĂ CAMPIONATELE BALCANICE DE LA BELGRAD

MEDALII CU ŞI FĂRĂ STRĂLUCIRE

Analizînd din punct de vedere statistic comportarea călăreţilor noştri **la cea de a IV-a ediţie a Campionatelor balcanice de călărie disputate la Belgrad, ea ne apare ca satisfăcătoare.** Din cele 8 titluri acordate, jumătate au fost cucerite de reprezentanţii ţării noastre (dresaj — individual şi echipe, obstacole — juniori individual, concurs complet — individual), la care se adaugă şi 3 medalii de argint. Comparativ cu ediţiile precedente, situaţia este staţionară. Şi totuşi...

La dresaj, cei trei călăreţi, **Iosif Molnar** cu Argint, **Nicolae Mihalcea** cu Domino şi **Dumitru Velicu** cu Peleş au avut o evoluţie pe măsura posibilităţilor, detaşîndu-se net de ceilalţi participanţi, cu deosebire primii doi. Şi dacă Dumitru Velicu nu a întrat în posesia „bronzului", aceasta s-a datorat mai mult unui arbitraj care l-a favorizat pe concurentul bulgar D. Gajdarov cu Gram. În ceea ce priveşte dresajul, însă, nemulţumirile sînt de alt ordin. Între cei trei şi restul specialiştilor de la noi există un pronunţat decalaj şi nici nu vedem perspective pentru ca în viitorul apropiat acesta să fie redus. Deţinem supremaţia în proba de dresaj faţă de ceilalţi sportivi din Balcani, dar aceasta nu poate să se păstreze dacă nu se iau măsuri eficiente şi concrete pentru îmbunătăţirea activităţii în această probă. Material cabalin necesar se găseşte, dar el trebuie lucrat cu atenţie. Deocamdată, interesele greşit înţelese ale unor cluburi — şi nu o afirmăm pentru prima oară — duc la situaţia de a menţine cai de perspectivă la categorii inferioare, întîrziindu-le promovarea, iar cînd ea se realizează, este prea tîrziu. Considerăm că este necesară o muncă mai intensă şi în privinţa depistării şi pregătirii unui număr mai mare de juniori. Să nu uităm că la actuala Balcaniadă s-a putut observa că şi celelalte ţări participante au făcut un frumos salt valoric.

În privinţa călăreţilor de la obstacole, prezenţa lor nu a fost pe măsura aşteptărilor. Desigur se pot aduce argumente. În bună măsură le cunoaştem şi noi. La juniori, Gheorghe Nicolae nu s-a putut folosi de Aprod, la seniori au lipsit O. Recer şi Al. Bozan, iar calul Viorica s-a îmbolnăvit neputînd fi utilizat pentru proba pe echipe. De asemenea, s-a renunţat la Viteaz — accidentat — parcursul nu a fost prea bine întocmit (dar lucrul e valabil pentru toţi concurenţii...), terenul mult prea greu din cauza ploii, lipsa unui material cabalin de calitate etc. Nu negăm faptul că şi cauzele amintite au putut contribui la o evoluţie mai slabă. Le acceptăm, dar numai în parte.

Desigur, la probele individuale, prin titlul cucerit de Nicolae Vlad cu Sondor şi locul II ocupat de Cornel Ilin cu Viteaz, nu se poate spune că nu ne-am numărat printre pretendenţii la primele locuri (îi putem adăuga aici şi pe Aurelian Stoica cu Pikup şi Dumitru Velea cu Viorica), dar ceilalţi... Juniorii Victor Conţiu cu Titan, Gioconda Pinzaru cu Lăcătuş, Nicolae Gheorghe cu Blond au făcut cu greu faţă dificultăţilor parcursului, fiind eliminaţi, fie pentru derobări, fie penalizaţi cu numeroase puncte. Trebuie să spunem că unele penalizări au provenit şi ca urmare a unei conduceri greşite a calului pe anumite obstacole. Şi o singură bară doborîtă a putut duce la pierderea titlului (cel mai elocvent exemplu: Aurelian Stoica cu Pikup). În ceea ce priveşte proba pe echipe, rezultatele vorbesc de la sine.

În comparaţie cu celelalte ţări prezente la competiţie, materialul cabalin utilizat de concurenţii noştri a fost inferior. Atît Bulgaria, Iugoslavia, cît mai ales Turcia au dispus de cai puternici, bine clădiţi, capabili să înfrunte obstacole dificile.

Deoarece prima garnitură se pregătea pentru CHIO de la München, noi am deplasat la Belgrad formaţia a doua de concurs complet. Soluţie, după părerea noastră, bună. Debutanţi într-un concurs de asemenea amploare şi duritate, călăreţii români au reuşit să se impună în proba individuală, ratînd de puţin şi cucerirea titlului pe echipe. Dumitru Loneanu cu Atlas a făcut un cuplu omogen, care a rezolvat bine un parcurs de loc uşor. Şi ceilalţi reprezentanţi, Vasile Tudor cu Brad (aflat în frunte după dresaj, dar eliminat copilăreşte la cros), Andrei Costea cu Hazlia şi Ion Popa cu Valchir, au încercat (şi au reuşit în proporţie de 75%) să aibă o evoluţie corespunzătoare.

Putem să ne declarăm mulţumiţi de comportarea călăreţilor noştri la Balcaniadă? Răspunsul ar putea fi afirmativ. Dar să nu uităm că nivelul călăriei în această zonă geografică se află destul de departe de cel al performanţelor mondiale. Balcaniada poate reprezenta un criteriu de apreciere a stadiului atins de sportul călare de la noi, dar aceasta este încă insuficient comparativ cu nivelul general pe plan internaţional. Pentru a ne apropia de acest plafon trebuie depusă o muncă serioasă din partea tuturor pentru a se asigura materialul cabalin de calitate, o bază materială corespunzătoare şi călăreţi care să lucreze cu maximum de dăruire.

★

La Belgrad s-a desfăşurat şi Congresul Federaţiilor Balcanice de călărie, unde s-a stabilit că următorul campionat va avea loc în 1973, deoarece 1972 este anul J.O. Data şi locul desfăşurării vor fi definitivate cu ocazia unei noi conferinţe, programate în luna mai. La reuniunea de la Belgrad a fost aprobat şi noul regulament al campionatelor elaborat de federaţia noastră de specialitate.

Emanuel FANTANEANU

SCRIMĂ

Cluj — oraşul fără floretiste?

Cu o remarcabilă participare la proba de spadă (20 concurenţi) dar şi cu o totală absenţă a floretiştilor clujene, faza de zonă a Cupei României, programată la Cluj, a prilejuit, în general, asalturi de bun nivel tehnic. Foarte vie a fost disputa la proba de floretă fete unde a fost necesar un baraj între trei concurente pentru locurile 2—3. Iată rezultatele înregistrate:

Floretă-feminin: 1. Gabriela Garda (Olimpia Satu Mare) 6 v; 2. Iudith Haukler (id.) 5 v d.b.; 3. Maria Lazăr (id.) 5 v d.b.; Tot 5 v. a obţinut Eva Pallay (Şc. sp. Satu Mare) dar a pierdut calificarea în baraj. **Floretă masculin:** 1. I. Szentkiraly (Ol. Satu Mare) 5 v; 2. P. Kuki (id.) 4 v; 3. C. Moise (id.) 3 v; **sabie:** 1. Z. Rohony (C.S.M. Cluj) 5v; 2. I. Pop (id.) 4 v; 3. K. Buş (id.) 3 v; **spadă:** 1. V. Orban (C.S.M. Cluj) 4 v; 2. P. Szabo (C.S.M. Cluj) 3 v. Şt. Vlad (Ol. Satu Mare) a avut 3 v dar, în baraj, a pierdut asaltul cu P. Szabo.

BOX

ELECTROPUTERE — C. S. M. REŞIŢA 15-7

În meciul restanţă din etapa a II-a, Electroputere Craiova a învins formaţia reşiţeană C.S.M. cu scorul de 15—7. Gala disputată în Sala sporturilor din Craiova a fost urmărită de un număr de aproximativ 500 de spectatori. Cel mai frumos meci al reuniunii a fost realizat de greii **P. Vâle** (Craiova) şi **C. Varan** (Reşiţa). Partida s-a terminat la egalitate. Celelalte rezultate: **E. Lumezeanu** (C) b.ab. 1 **C. Buhara, C. Truică** (C) cîştigă fără adversar. **D. Nicolae** (C) b. ab. 2 **M. Ciurezu, I. Angelescu** (R) b.p. **M. Ştefanovici, C. Muscă** (R) b. ab. 2 **M. Fiorea, N. Dumitru** (C) b.p. **M. Ruică, D. Trandafir** (R) b. ab. 3 **I. Florea, I. Vornicescu** (C) b. desc. 2 **M. Morărescu, E. Constantinescu** b.p. **L. Sima, I. Leoveanu** (C) b. ab. 1 **I. Covaci.**

V. POPOVICI — coresp.

JUNIORII DE LA „VIITORUL" SE IMPUN

Prima fază a campionatului de juniori al Capitalei a reunit un mare număr de debutanţi, fapt ce a determinat forul de specialitate să-i separe pe aceştia de trăgătorii cu mai multă experienţă şi să le consacre preliminariile întrecerii.

Iată pe primii trei clasaţi la fiecare probă: **floretă fete:** C. Budur (Viitorul) 5 v; 2. St. Tudorel (Steaua) 4 v; 3. Fl. Radu (S.S. 1) 2 v; **floretă băieţi:** 1. D. Logan (Viitorul) 4 v d.b.; 2. Al. Fălticeanu (Universitatea) 4 v d.b.; 3. Fl. Rusu (Progresul) 2 v; **sabie:** S. Crişu (Viitorul) 5 v; 2. M. Mustaţă (id.) 3 v; 3. Şt. Dobre (id.) 3 v; **Spadă:** 1. G. Dinescu (Steaua) 4 v; 2. G. Gaidaruc (C.S.S.) 3 v; 3. P. Aghiniei (Progresul) 2 v.

P. TUDOR-coresp.

POZIŢIA BASCHETULUI ROMÂNESC ÎN IERARHIA EUROPEANĂ

(Urmare din pag. 1)

forturi deosebite, pe care le subliniez. Mai doresc să precizez că nu am avut nici o dificultate în timpul pregătirii şi în afara ei. Jucătorii au fost foarte disciplinaţi au dorit să obţină un rezultat cît mai bun. Pregătirea a fost profilată pe jocuri cît mai multe, menite să dea experienţă celor tineri, să creeze legătura sufletească şi de joc între toţi componenţii lotului, să realizeze un contact permanent cu adversari puternici. În acest sens, trebuie să spun că am obţinut foarte mult. Datorită configuraţiei seriei, am avut şansă şi ne-am propus ca obiectiv ocuparea locului 4, toate celelalte întîlniri constituind verificări şi nu obiective în sine. Am socotit necesară pregătirea în special a trei partide, cu Franţa, Spania şi Polonia, formaţia U.R.S.S. socotind-o deosebit de valoroasă, iar pe cea a R.F. a Germaniei lipsită de experienţă (apreciere dovedită pe parcurs greşită). Ca atare, jucătorii s-au mobilizat pentru aceste trei meciuri. În cel cu Polonia, ei întîlneau pivoţi superiori ca talie şi tehnicitate, dar aveau speranţe datorită desfăşurării meciurilor anterioare, cînd au pierdut de fiecare dată la diferenţe mici. Din păcate, Popa, care ridică media de talie a echipei şi îi dă un plus de vigoare şi eficacitate, a fost absent motivat în timpul verii şi nu s-a putut pregăti cu lotul decît o săptămînă. El a adus un aport simţitor dar nu la valoarea comportării lui din turneul de calificare de la Katowice. Mai speram în revenirea lui Novac. Cu aceştia doi, puteam cîştiga disputa cu formaţia Poloniei, în ciuda arbitrajului evident părtinitor prestat de italianul Stefanutti. Echipa a jucat foarte bine, în special jucătorii de cimp. Cele mai reuşite meciuri au fost cele cu R.F. a Germaniei şi cu Polonia (la acesta din urmă a făcut excepţie finalul). După primul joc cu Spania, — cîştigat, cînd visurile fuseseră deja spulberate în meciul cu Polonia —, a urmat căderea morală, pe un fond de oboseală fizică. Consider comportarea echipei bună, rezultatul satisfăcător. Elementele care au influenţat neatingerea obiectivului propus sînt: absenţa celor doi jucători amintiţi şi un arbitru incorect. **Poate că ne-ar fi folosit aportul juniorilor Cernat şi Niculescu,** înalţi, cu joc hotărît şi precizie la coş. În sfîrşit, profit de ocazie pentru a spune că am simţit, de multe ori, lipsa de încredere, atmosfera de pesimism (chiar şi în şedinţa de pregătire dinaintea plecării) creată de mulţi oameni. Ambiţia altora şi orgoliul unor jucători au fost, însă, mai tari.

OCTAV DIMITRIU: Eu, dimpotrivă, consider că şedinţa de pregătire a fost încurajatoare. Cît priveşte comportarea echipei române, o consider mulţumitoare, deoarece s-a calificat pentru campionatul european din 1973, a obţinut un loc mai bun decît la ediţia trecută a competiţiei, a reuşit să lupte, ca între egali, cu cel puţin trei echipe care primesc sprijin din partea comitetelor lor olimpice naţionale (Cehoslovacia, Polonia, Spania ş.a.). Biroul federal a acordat deplină încredere antrenorului Dan Niculescu şi jucătorilor selecţionaţi, dîndu-le maximum de sprijin material. Evoluţia echipei a dovedit că încrederea a fost justificată. Cît priveşte pivoţii, am impresia că **nu au fost suficient ajutaţi, chiar de către parteneri.** Nu am avut nici un jucător înalt de bază, care să poată fi angajat permanent sau capabil să facă faţă adversarilor direcţi valoroşi (aşa se şi explică faptul că Zidek a marcat 40 de puncte). S-au resimţit lipsa de pregătire a lui Popa şi absenţa lui Novac. În general, dacă pivoţii nu dau randament, trebuie să ajungem la un joc în viteză, cu o apărare foarte agresivă şi un atac extrem de precis. **Aceste elemente se puteau realiza doar pe fondul unei pregătiri fizice foarte bune care, de astă dată, nu a fost la înălţime şi a determinat căderile din ultimele meciuri.** Deci, nu a fost vorba doar de o cădere morală.

Dr. TEODOR MINESCU: Comportarea a fost satisfăcătoare. Naţionala putea ocupa unul din locurile 3—4, dar a fost împiedicată de arbitrul Stefanutti care, de altfel, după meciul România—Polonia, nu a mai fost programat la nici o altă partidă. Locurile 5—6 au fost cedate, însă, din cauza pregătirii fizice deficitare. Reprezentativa noastră a avut lacune tehnice suplinite de multă ambiţie, lucru ce este posibil de cîteva ori (aşa cum s-a şi petrecut), dar nu de-a lungul unui întreg campionat european. Consider total greşită ideea că dintr-un lot trebuie folosiţi cu precădere doar 7 jucători, iar restul constituind „umplutură". Se impune să se ajungă la o selecţionată alcătuită din 12 jucători apropiaţi ca valoare, astfel încît să se poată efectua permanent schimbări care să nu afecteze potenţialul formaţiei din teren, aşa cum şi-a permis să facă antrenorul sovietic Kondraşin. **Rezervele nu mai trebuie să fie rezerve, ci jucători cu bagaj tehnic bogat şi cu multă personalitate, elemente pe care le capătă la echipa de club.**

MIHAI ALBU. Reprezentativa României s-a comportat foarte bine la acest campionat european, unde doar arbitrul Stefanutti a oprit-o să ocupe locul meritat: 3 sau 4. Vreau să subliniez importanţa calificării pentru viitoarea ediţie a competiţiei, fapt care va scuti naţionala de consumul nervos solicitat de un turneu de calificare. Actualmente, selecţionatele U.R.S.S. şi Iugoslaviei constituie o super-clasă, în vreme ce alte 8 echipe pot ocupa, oricînd, unul din locurile 3—10, indiferent de sistemul de desfăşurare a „europenelor". **Pentru Essen am avut condiţii de pregătire foarte bune, antrenamentele comune din iarnă şi numeroasele partide de verificare susţinute pînă în ajunul întrecerii.** Consider că disputarea unui cît mai mare număr de meciuri internaţionale este un mod de pregătire modern şi ne-a ajutat să ne prezentăm într-o formă sportivă excelentă.

PALMARESUL ECHIPEI ROMÂNE LA ULTIMELE 10 EDIŢII ALE CAMPIONATELOR EUROPENE

1953 — Moscova	— locul	13
1955 — Budapesta	— locul	7
1957 — Sofia	— locul	5
1959 — Istanbul	— locul	8
1961 — Belgrad	— locul	7
1963 — Wroclaw	— locul	11
1965 — Moscova	— locul	13
1967 — Helsinki	— locul	5
1969 — Neapole	— locul	9
1971 — Essen	— locul	8

A doua întrebare s-a referit la selecţia şi pregătirea pentru viitoarea ediţie a C.E., la elementele considerate determinante pentru obţinerea unui loc fruntaş în 1973, la contribuţia cluburilor în ridicarea valorică a jucătorilor. Iată şi răspunsurile:

Dr. TEODOR MINESCU: Apreciez că selecţia pentru campionatul european din Spania trebuie făcută în spiritul baschetului modern, care solicită joc atletic, în forţă. Cei cu astfel de aptitudini pot fi selecţionaţi de pe acum. **Este necesar ca selecţia şi pregătirea să fie adaptate la cerinţele actuale şi nu să canalizăm pregătirea după posibilităţile mediocre ale unor jucători.** Acţiunea trebuie începută din timp, adică imediat sub îndrumarea şi controlul antrenorilor federal şi de lot şi a celor de club. Este foarte important ca pregătirea la club a jucătorilor din reprezentativă să fie dirijată de antrenorul lotului, deoarece numai astfel vor fi atenuate urmările diferenţelor de interese tactice dintre jocul reprezentativei şi jocul echipelor de club. Determinant în obţinerea unor performanţe superioare este ritmul de joc susţinut. Lipsa giganţilor de 2,10—2,15 m poate fi compensată printr-o comportare atletică în teren şi creşterea greutăţii jucătorilor. Sporul de greutate trebuie asigurat printr-un program de pregătire specială (care să cuprindă chiar şi culturism) şi o alimentaţie adecvată.

Dr. DAN CHIRIAC: Subscriu total la cele afirmate de dr. Minescu asupra necesităţii creşterii în greutate, care solicită, pe lîngă antrenamentul specific, şi o alimentaţie raţională. Pentru o bună performanţă la viitoarele „europene", este foarte necesar să nu se diminueze activitatea lotului. Baschetul nostru se află pe un drum bun şi a fost pe punctul de a obţine o mare performanţă. Momentul este foarte favorabil şi trebuie profitat de ei. Lotul poate fi completat cu elementele valoroase depistate în echipele de juniori şi de tineret. Avînd la dispoziţie doi ani, membrilor lotului şi celor vizaţi de a fi selecţionaţi trebuie să li se asigure o bază de dezvoltare fizică. Jucătorii de 2 metri şi cu numai 80 de kilograme nu pot face faţă, aşa cum se cuvine, unor adversari cu „greutate". **Antrenorii cluburilor au datoria de a contribui mai substanţial la ridicarea valorică a jucătorilor. Plîngerile lor, că nu-i au suficient timp la dispoziţie, nu sînt îndreptăţite. Trebuie să se ştie că antrenamentele la cluburi sînt sub orice critică.** Împletirea armonioasă a intereselor de club cu cele ale reprezentativei constituie o condiţie de bază a progresului baschetului nostru. În sfîrşit, o propunere: premierea antrenorilor care promovează elemente de valoare, ale căror echipe obţin procentaje ridicate la aruncările la coş.

DAN NICULESCU: Se impune o campanie de creare a atmosferei de echipă naţională. C.N.E.F.S., federaţia, antrenorii, jucătorii pot determina un climat de muncă susţinută, de încredere deplină, de seriozitate şi disciplină. Nu cred că vom ajunge la nivelul reprezentativelor U.R.S.S. şi Iugoslaviei, dar putem avea o valoare mai ridicată. Să căutăm să îmbunătăţim baza pregătirii fizice, dar în special tehnica şi tactica individuală. Întîlnirile internaţionale au o importanţă deosebită, dar ele trebuie asigurate nu numai echipei naţionale, ci şi formaţiilor de club, din rîndul cărora pot fi ridicaţi jucători de valoare. Juniorii de mare perspectivă au nevoie de o activitate mai dură, atît prin meciuri în echipele divizionare A (dubla legitimare şcoală-club este o soluţie), cît şi prin antrenamentele mai pretenţioase comparativ cu cele efectuate în formaţiile şcolare. Revin la atmosfera de echipă naţională, mai precis la unele elemente care par de amănunt, dar care în fapt sînt foarte importante. Este vorba, de pildă, de costumele uniforme cu ecuson, care te fac să simţi că eşti membru al unui colectiv şi te obligă să te comporţi ca atare.

OCTAV DIMITRIU: Nu sînt pentru măsuri radicale, de restructurare a lotului. **Acesta poate fi completat cu tinerii jucători remarcaţi în ultima vreme şi cu care antrenorii federali Al. Popescu şi C. Dirjan au datoria să lucreze efectiv. În felul acesta, ei şi-ar aduce o contribuţie efectivă la saltul valoric al acestora şi cred că şi-ar împlini cu adevărat menirea.** Trebuie să muncim mai mult, să continuăm promovarea baschetbaliştilor tineri, cu calităţi. Arbitrajul are şi el un rol important, deoarece îi poate obişnui pe jucători cu condiţiile baschetului modern, cu lupta directă, deseori dură. În legătură cu dubla legitimare, Biroul federal este cu totul de acord ca tinerii din divizia şcolară şi de juniori (care — apreciez — a avut un rol pozitiv în ridicarea unor elemente) să joace şi în echipele de club. Dar, forurile care trebuie să legifereze propunerea Biroului federal trăgăinează lucrurile, deoarece departamentele interesate nu-şi dau, încă, acordul.

MIHAI ALBU: Din păcate, selecţia este destul de simplă, deoarece avem cel mult 15 jucători apţi de a face parte din echipa naţională, dintre care doar 4—5 cu şanse de a deveni cu adevărat valori. În anii în care am fost promovat în lot, în ţara noastră era un climat favorabil baschetului, iar „concurenţa" pentru naţională era evident mai mare. **Acum a scăzut numărul tinerilor care se interesează de baschet, în vreme ce în alte ţări el a crescut. Cauzele** (care au determinat şi penuria spectatorilor) **le consider a fi insuficienta propagandă făcută baschetului, numărul mult prea mic al meciurilor susţinute de reprezentativa României în ţară, faptul că întreaga activitate a echipei naţionale este concentrată în Bucureşti (alte oraşe ale ţării nu au văzut de mulţi ani echipa ţării, nici măcar în partide demonstrative).** Acum, selecţionata are o valoare care trebuie ridicată. Cum? Printr-o activitate continuă. Să nu se aştepte vara viitoare pentru o nouă întrunire a lotului. Sînt necesare meciuri, cît mai multe meciuri, care să ţină permanent trează atenţia jucătorilor şi a amatorilor de baschet. Să jucăm, de pildă, peste o lună cu Bulgaria la Bucureşti şi peste două la Sofia. În felul acesta, membrii lotului vor fi stimulaţi să se pregătească şi să nu se mai plece de la zero, aşa cum s-a făcut în vară cînd, după primul antrenament, au fost jucători care au acuzat febră musculară (!).

ÎN JUDEŢUL GALAŢI

(Urmare din pag. 1)

domeniu. La Lieşti, de exemplu, din cei 9 membri ai consiliului asociaţiei doar preşedintele (profesorul de educaţie fizică Vasile Sorecaru) s-a dovedit activ, ceilalţi opt membri nereuşind măcar să se cunoască între ei. O mare deficienţă o constituie şi faptul că la nivelul asociaţiilor sportive nu se întocmesc planuri de muncă, fără a mai vorbi că nu s-au constituit cercuri sportive pe sate şi nici comitete de sprijin.

Sînt necesare cîteva cuvinte despre modul cum sînt privite acţiunile menite să atragă în practicarea sportului un număr cît mai mare de oameni. În multe locuri s-a statornicit obiceiul organizării de duminici cultural-sportive. Cu aceste prilejuri (este de reţinut faptul că în acest an în toate comunele a avut loc cel puţin o astfel de manifestare) tinerii se pot cunoaşte între ei, fac utile schimburi de experienţă.

Pentru impulsionarea activităţii sportive la sate, Comitetul judeţean U.T.C. împreună cu Consiliul judeţean pentru educaţie fizică şi sport au iniţiat o competiţie sistem divizie la mai multe ramuri de sport (fotbal, volei, handbal ş.a.) care în momentul de faţă este în curs de desfăşurare. Cu toate acestea, Consiliul judeţean pentru educaţie fizică şi sport şi celelalte organizaţii cu atribuţii trebuie să întreprindă mai multe acţiuni şi mai concrete pentru a atrage pe tineri în practicarea sportului. Se impune, în primul rînd, să se ducă o muncă mai eficientă pentru creşterea numărului membrilor asociaţiilor sportive săteşti. În aceeaşi ordine de idei este necesară o evidenţă mai strictă şi o preocupare mai susţinută pentru încasarea cotizaţiilor, sursă importantă de venituri pentru asociaţiile sportive.

Adoptarea unor astfel de măsuri va duce cu siguranţă la o înviorare vizibilă a sportului la sate, va contribui la atragerea unui număr cît mai mare de oameni ai muncii la practicarea exerciţiilor fizice.

A APĂRUT NR. 9 AL REVISTEI „EDUCAŢIE FIZICĂ ŞI SPORT"!

Din sumarul acestui interesant număr spicuim:
— **„Potenţialul formativ al activităţilor de educaţie fizică şi sport"**, de prof V. Simionescu şi prof. Gh. Mitra;
— **„Modelarea antrenamentului jucătorilor de fotbal"**, de prof. univ. I. Şiclovan;
— **„Examinarea şi notarea elevilor la educaţie fizică"**, de prof. Rodica Dincă;
— **„Unele caracteristici ale structurii terminologiei sportive"**, de asist. univ. Taisa Florescu;
— **„Conduita de urgenţă a luxaţiei de umăr"**, de dr. N. Gorun;
— **„Anatoli Bondarciuk"**, de prof. N. Mărăşescu.

Revista poate fi găsită la toate centrele de difuzare a presei din ţară.

Profesori de educaţie fizică, antrenori, activişti sportivi, procuraţi-vă de urgenţă nr. 9 al revistei „EDUCAŢIE FIZICĂ ŞI SPORT"!

fotbal

POST-SCRIPTUM

ATENȚIE, STEAUA!

Partida de duminică, cu F. C. Argeș, a evidențiat o scădere a potențialului de joc al echipei Steaua. Și pentru că această formație se află în fața unui joc internațional oficial, indiferent de valoarea și pretențiile adversarului din „Cupa cupelor" credem că asupra principalelor lipsuri manifestate în jocul de duminică este necesară o succintă revenire.

Atacul, și mai ales frecvența acțiunilor ofensive, a lăsat de dorit. Combinațiile dintre acești talentați jucători au fost destul de rare, dar cel mai mult (ca și în meciul din Malta) a ieșit în evidență insuficiența loviturilor la poartă. Dumitrică, Pantea, Tătaru, Iordănescu, Năstase și Aelenei au șutat extrem de puțin: **8 șuturi în prima repriză și doar două după pauză!** Golurile au fost rezultatul singurelor mingi trimise pe spațiul porții (dintre care una din 11 m). De notat și slaba contribuție la acțiunile ofensive a celor doi mijlocași, în special a lui Vigu, care ne obișnuise cu participări eficiente la acțiunile ofensive. În apărare, lucrurile stau ceva mai bine. Doar pe partea stîngă sînt carențe mai mari. Prin suspendarea temporară a lui Cristache (pentru abaterile de la lotul de tineret), fundaș stînga joacă Hălmăgeanu. Acesta, însă, e marcat vădit de perioada petrecută pe banca rezervelor. **(Al. C.).**

SEMNAL DE ALARMĂ...

Cu patru zile înaintea meciului revanșă cu A. C. Napoli, Rapid — echipă scoasă, se pare, din ritm, de întreruperea campionatului — a deziluzionat la Sibiu, în partida cu C.F.R. Cluj. Giuleștenii și-au adjudecat în cele din urmă victoria, printr-un gol marcat de Ene Daniel în ultimul minut de joc, dar succesul lor este nemeritat. Echipa a jucat slab, cu excepția primelor 25 de minute ale primei reprize. Atacul, de la care se așteaptă joi cele două goluri în poarta lui Zoff, necesare calificării, n-a putut depăși defensiva clujenilor, care a aplicat un sever marcaj om la om. Năsturescu, atît cît a jucat, n-a efectuat nici o centrare fructificabilă; Angelescu a navigat, ca de obicei, pe tot terenul, dar fără orizont, fără ca acțiunile întreprinse de el să aibă finalitate; Neagu și Ene Daniel n-au reușit — dar nici nu s-au zbătut — să scape de sub escorta lui Dragomir și, respectiv, Cojocaru. Vor scăpa ei oare, joi, de sub cea a italienilor Perego și Panzanato?

Dumitru a jucat 30 de minute fără greșeală. Apoi, enervat că nu-i reușesc combinațiile cu Neagu și Ene Daniel, a solicitat antrenorilor să-l schimbe (!) și pînă cînd dorința i-a fost îndeplinită, a rămas un simplu anonim pe teren! Apărarea, deși nu a primit gol, a comis greșeli pe care atacanții adverși erau cît pe-aci să le speculeze, dacă Răducanu nu ar fi rezolvat de trei ori situații critice. Defensiva giuleștenilor s-a dovedit vulnerabilă pe partea stîngă, unde Mușat — jucător cu un bun randament pe post de fundaș central — s-a chinuit realmente, s-a descurcat greu în fața lui Straț, pentru că îi lipsește viteza de reacție. Boc și Lupescu s-au comportat bine, dar și-au părăsit de cîteva ori zona, mergînd în careul advers pentru a-și încerca șansa la gol, repliindu-se cu întîrziere. Din multe motive, evoluția de la Sibiu trebuie să constituie un semnal de alarmă pentru Rapid.

D. VIȘAN

Băcăuanul Rugiubei reia balonul cu capul, dar portarul Farului, Ștefănescu, respinge în corner.. Foto: V. BOGDANEȚ (Bacău)

LA ORADEA, S-AU RĂRIT CIUPERCILE...

Cineva spunea la Oradea — înaintea partidei cu A.S.A. Tg. Mureș — **„La noi, talentele fotbalistice cresc ca și ciupercile. Le dăm tuturor și ne mai rămîn și nouă".** Fals. Partida de duminică avea să demonstreze în chip cum nu se poate mai convingător că... ciupercile s-au rărit îngrijorător. Au plecat, de-a lungul anilor, Vigu, Kun I și II, Popovici, Sătmăreanu II... Din grădina proprie n-a mai răsărit nici un „nume", au revenit — în schimb — Moț, Petre Nicolae, Moldovan. Cu excepția ultimului — tînăr de perspectivă, la ora asta fiind, însă, ceea ce se cheamă doar o „promisiune" — ceilalți doi sînt modestia (valorică) întruchipată. Oricît ar părea de șocant, Crișul — divizionară A la ora actuală — se află sub nivelul (lot și joc) de anul trecut. Și asta nu din vina antrenorului **Ștefan Coidum** — singura achiziție de reală valoare a orădenilor — căruia acum i se pretind minuni pentru a potența un lot modest și, colac peste pupăză, destul de refractar, cîteva din așa-zisele „star-uri" ale echipei vrînd ele (se zice) să stabilească albia Crișului în divizia A. Primele meandre ale „cursului" team-ului orădean — pe cît de elocvente, pe atît de triste — se văd.

Fără a lungi o poveste cu multe greșeli — trecute și prezente — tragem prima concluzie, evidentă pentru orice spectator la partida cu A.S.A. Pentru a rezista în divizia A, la Crișul se simte nevoia unor măsuri hotărîte. Pînă nu e prea tîrziu. **(m.p.).**

F.C. Hibernians a sosit ieri

Ieri, cu acordul F.R.F., s-a stabilit ca meciul Steaua — F.C. Hibernians să se dispute miercuri, pe stadionul Republicii, de la ora 14.00.

F.C. Hibernians a sosit în Capitală luni dimineața, cu trenul de la Belgrad. Ieri la ora 16.15, oaspeții au făcut un antrenament de 90 de minute pe stadionul Republicii.

Azi, la Brăila
PROGRESUL BRĂILA — SPARTAK PLEVEN

Echipa Progresul Brăila va susține, astăzi, o partidă amicală internațională, în compania formației bulgare Spartak Pleven (divizia A).

DIVIZIA C — ETAPA SCORURILOR STRÎNSE

SERIA I

Fulgerul Dorohoi — Textila Botoșani 1—1 (0—0)
Foresta Fălticeni — Nicolina Iași 2—0 (2—0)
Viitorul P.T.T.R. Botoșani — Minobradul Vatra Dornei 3—2 (0—1)
Constructorul Iași — Victoria Roman 1—1 (0—0)
Minerul Gura Humorului — I.T.A. Pașcani 1—2 (1—1)
Penicilina Iași — A.S.A. Cîmpulung 0—0
Chimia Suceava — Avîntul Frasin 1—0 (0—0)

(Corespondenți: M. Azoiței, D. Crăciun, A. Mircea, D. Diaconescu, D. Bolohan, V. Diaconescu și C. Alexa).

1.	Chimia	5	5	0	0	11—3	10
2.	ITA Pașcani	5	4	0	1	21—6	8
3.	Avîntul	5	4	0	1	9—2	8
4.	Victoria	5	3	1	1	10—4	7
5.	Foresta	5	3	1	1	5—2	7
6.	Textila	5	1	3	1	6—3	5
7.	ASA Cîmpulung	5	2	1	2	9—7	5
8.	Nicolina	5	2	1	2	11—10	5
9.	Fulgerul	5	1	2	2	3—6	4
10.	Minerul	5	1	1	3	7—8	3
11.	Penicilina	5	1	1	3	5—8	3
12.	Viitorul	5	1	0	4	6—17	2
13.	Constructorul	5	0	2	3	3—18	2
14.	Minobradul	5	0	1	4	6—18	1

Etapa viitoare (3 octombrie): Nicolina — Avîntul, Minerul — Fulgerul, Textila — Penicilina, A.S.A. Cîmpulung — Viitorul, Foresta — Chimia, Victoria — I.T.A. Pașcani, Minobradul — Constructorul.

SERIA a II-a

Textila Buhuși — Oituz Tg. Ocna 4—0 (2—0)
Rulmentul Bîrlad — A.S.M. Tecuci 3—0 (1—0)
Danubiana Roman — Trotușul Gh. Gheorghiu-Dej 4—1 (2—0)
Petrolul Moinești — Cimentul Bicaz 1—0 (0—0)
Automobilul Focșani — Viitorul Vaslui 4—0 (1—0)
Letea Bacău — Minerul Comănești 2—1 (1—1)
Gloria Tecuci — Luceafărul Focșani 1—1 (1—1)

(Corespondenți: I. Vieru, E. Solomon, G. Groapă, A. Stoianovici, V. Manoliu, I. Iancu, V. Doruș).

1.	Rulmentul	5	5	0	0	13—3	10
2.	Textila	5	3	1	1	8—2	7
3.	Letea	5	3	0	2	13—7	6
4.	Petrolul	5	3	0	2	12—8	6
5.	Danubiana	5	3	0	2	12—9	6
6—7.	Oituz	5	2	1	2	9—8	5
6—7.	Minerul	5	2	1	2	5—4	5
8.	Cimentul	5	2	1	2	7—7	5
9.	Gloria	5	1	3	1	2—8	5
10.	Viitorul	5	2	0	3	7—9	4
11.	Automobilul	5	2	0	3	8—11	4
12.	ASM Tecuci	5	2	0	3	5—9	4
13.	Luceafărul	5	0	2	3	3—8	2
14.	Trotușul	5	0	1	4	4—15	1

Etapa viitoare: A.S.M. Tecuci — Automobilul, Minerul — Petrolul, Cimentul — Rulmentul, Trotușul — Gloria, Oituz — Danubiana, Luceafărul — Textila, Viitorul — Letea.

SERIA a III-a

Dunărea Brăila — Granitul Babadag 2—1 (0—1)
I.M.U. Medgidia — Cimentul Medgidia 1—0 (1—0)
Viitorul Brăila — Unirea Tricolor Brăila 2—1 (1—0)
S. N. Constanța — Electrica Constanța 0—1 (0—1)
Ancora Galați — Constructorul Galați 1—1 (1—0)
Delta Tulcea — Dunărea Tulcea 0—0
Marina Mangalia — Oțelul Galați 2—3 (1—3)

(Corespondenți: G. Rizu, R. Avram, D. Cristache, P. Enache, V. Ștefănescu, I. Turșie și I. Ciobotaru).

1.	Constructorul	5	4	1	0	17—2	9
2.	Viitorul	5	4	0	1	7—7	8
3.	Delta	5	3	1	1	12—2	7
4.	I.M.U. Medgidia	5	2	3	0	8—4	7
5.	Cimentul	5	2	1	2	8—4	5
6.	S.N. Constanța	5	2	1	2	6—4	5
7.	Oțelul	5	2	1	2	8—8	5
8.	Electrica	5	2	1	2	4—6	5
9.	Dunărea B.	5	2	1	2	7—11	5
10.	Marina	4	0	3	1	2—3	3
11.	Ancora	5	0	3	2	3—6	3
12.	Dunărea T.	4	0	2	2	1—5	2
13.	Granitul	5	1	0	4	4—14	2
14.	Unirea Tricolor	5	0	2	3	4—15	2

Etapa viitoare: Constructorul — Cimentul, Oțelul — Dunărea B., Delta — Ancora, I.M.U. Medgidia — Viitorul, Unirea Tricolor — Marina, Granitul — Electrica, S.N. Constanța — Dunărea T.

SERIA a IV-a

T.M. București — Celuloza Călărași 0—0
Olimpia Giurgiu — Unirea Tricolor București 1—2 (1—0)
Laromet București — Flacăra roșie București 0—3 (0—2)
Dinamo Obor București — Sirena București 0—0
Victoria Lehliu — Tehnometal București 1—2 (0—1).
Mașini Unelte București — Autobuzul București 0—2 (0—2)

(Corespondenți: G. Rossner, P. Burcin, C. Vișan, D. Diaconescu, S. Mischie, O. Guțu).

1.	Unirea Tricolor	5	4	0	1	9—4	8
2.	Autobuzul	5	3	1	1	9—4	7
3.	Electronica	4	3	1	0	6—2	7
4.	Celuloza	5	3	1	1	6—3	7
5.	Tehnometal	5	3	0	2	7—4	6
6.	Flacăra roșie	5	3	0	2	9—7	6
7.	Voința	4	2	1	1	4—5	5
8.	Dinamo Obor	5	2	1	2	3—5	5
9—10.	TM București	5	1	2	2	7—6	4
9—10.	Sirena	5	1	2	2	3—4	4
11.	Olimpia	5	1	1	3	7—8	3
12.	Laromet	5	0	3	2	2—7	3
13.	Victoria	5	1	0	4	2—7	2
14.	Mașini Unelte	5	0	1	4	4—10	1

Etapa viitoare: Unirea Tricolor — Mașini, Laromet — T.M. București, Sirena — Electronica, Autobuzul — Tehnometal, Celuloza — Olimpia, Voința — Dinamo Obor, Flacăra roșie — Victoria.

SERIA a V-a

Aurora Urziceni — Caraimanul Bușteni 0—0
Victoria Florești — Carpați Sinaia 2—3 (0—2)
Prahova Ploiești — Petrolul Berca 2—0 (0—0)
I.R.A. Cîmpina — Chimia Buzău 4—0 (2—0)
Viitorul Slănic — Petrolistul Boldești 1—0 (0—0)
Gloria Buzău — Olimpia Rm. Sărat 2—0 (1—0)
Șoimii Buzău — Azotul Slobozia 3—2

(Corespondenți: V. Zbarcea, N. Coman, A. Cristea, C. Vîrjoghie, D. Ciobanu, I. Stănescu).

1.	Carpați	5	4	1	0	9—5	9
2.	Șoimii	5	3	2	0	11—5	8
3.	IRA Cîmpina	5	2	3	0	7—3	7
4.	Gloria	5	3	1	1	7—2	7
5—6.	Caraimanul	5	2	2	1	6—5	6
5—6.	Aurora	5	2	2	1	5—4	6
7.	Prahova	5	1	3	1	7—6	5
8.	Petrolistul	5	1	2	2	4—4	4
9.	Azotul	5	0	4	1	8—9	4
10.	Viitorul	5	2	0	3	4—6	4
11.	Victoria	5	1	2	2	6—8	4
12.	Chimia	5	1	2	2	2—7	4
13—14.	Olimpia	5	0	1	4	1—8	1
13—14.	Petrolul	5	0	1	4	2—9	1

Etapa viitoare: I.R.A. Cîmpina — Prahova, Petrolul — Gloria, Caraimanul — Olimpia, Aurora — Șoimii, Carpați — Petrolistul, Azotul — Victoria, Chimia — Viitorul.

SERIA a VI-a

Sporting Roșiori de Vede — Petrolul Tîrgoviște 2—0 (0—0)
Muscelul Cîmpulung — Oltul Rm. Vîlcea 0—0
Oltul Slatina — Lotrul Brezoiu 6—0 (2—0)
Dacia Pitești — Petrolul Videle 2—0 (1—0)
Metalul Mija — Rapid Piatra Olt 4—0 (1—0)
Chimia Tr. Măgurele — Flacăra Moreni 2—0 (2—0)
Comerțul Alexandria — Unirea Drăgășani 3—3 (3—1)

(Corespondenți: T. Negulescu, D. Rădulescu, I. Diaconu, Al. Momete, C. Cosma, D. Gruia și M. Bizon).

1.	Oltul S.	5	4	1	0	11—1	9
2.	Chimia	5	3	1	1	10—2	7
3.	Comerțul	5	3	1	1	9—9	7
4.	Metalul	5	3	0	2	10—5	6
5.	Flacăra	5	3	0	2	11—9	6
6—7.	Unirea	5	2	1	2	13—8	5
6—7.	Dacia	5	2	1	2	6—6	5
8.	Petrolul	5	2	1	2	6—6	5
9.	Lotrul	5	2	1	2	6—13	5
10.	Petrolul V.	5	1	2	2	6—6	4
11.	Muscelul	5	1	1	3	4—8	3
12.	Oltul Rm. V.	5	1	1	3	4—9	3
13.	Sporting	5	1	1	3	3—14	3
14.	Rapid	5	0	2	3	4—12	2

Etapa viitoare: Rapid — Chimia, Lotrul — Petrolul V., Metalul — Muscelul, Comerțul — Petrolul T., Unirea — Gloria, Oltul Rm. V. — Sporting, Flacăra — Dacia.

SERIA a VII-a

Minerul Lupeni — Steagul roșu Plenița 1—0 (0—0)
Știința Petroșani — Progresul Strehaia 3—0 (oaspeții nu au prezentat legitimațiile).
Meva Tr. Severin — Metalul Tr. Severin 2—2 (1—0)
Pandurii Tg. Jiu — Progresul Corabia 3—0 (1—0)
F.C. Caracal — Metalul Topleț 2—1 (2—0)
Minerul Rovinari — Minerul Motru 0—0

(Corespondenți: I. Cotescu, S. Băloi, Gh. Manafu, O. Vîlceanu, Gh. Donciu și V. Octavian).

1.	Metalul T.S.	5	3	1	1	16—6	7
2.	Știința	4	3	1	0	9—3	7
3.	F.C. Caracal	5	2	2	1	6—3	6
4.	Progresul	5	3	0	2	10—9	6
5.	Minerul L.	5	2	2	1	5—6	6
6.	Steagul	5	2	1	2	6—4	5
7.	Dunărea	4	2	1	1	8—5	5
8.	Minerul M.	4	1	2	1	3—3	4
9.	Pandurii	4	1	2	1	4—7	4
10.	Metalul T.	4	1	1	2	3—4	3
11.	Meva Tr. S.	5	0	3	2	4—6	3
12.	Minerul R.	5	0	2	3	4—11	2
13.	Progresul	5	1	0	4	3—14	2

Etapa viitoare: Metalul T. — Minerul L., Progresul — F.C. Caracal, Progresul — Metalul T.S., Pandurii — Știința, Minerul R. — Steagul roșu, Minerul M. — Dunărea.

SERIA a VIII-a

Victoria Caransebeș — U.M. Timișoara 2—0 (2—0)
Furnirul Deta — Vagonul Arad 1—0 (0—0)
Metalul Oțelul Roșu — Mureșul Deva 0—0
Minerul Bocșa — Minerul Moldova Nouă 4—1 (2—0)
Aurul Brad — C.F.R. Caransebeș 1—0 (0—0)
Gloria Arad — Progresul Timișoara 0—0
Electromotor Timișoara — Minerul Ghelar 3—2 (1—0)

(Corespondenți: M. Mutașcu, N. Sorinca, R. Zeno, I. Ion, M. Susan, I. Ștefan și C. Crețu).

1.	Mureșul	5	3	2	0	9—1	8
2.	Vagonul	5	3	1	1	6—4	7
3.	Minerul B.	5	3	0	2	10—6	6
4.	Progresul	5	2	2	1	7—5	6
5.	Metalul	5	2	2	1	10—10	6
6.	Gloria	5	2	1	2	5—3	5
7.	UM Timișoara	5	2	1	2	7—7	5
8.	Aurul	5	2	1	2	6—8	5
9.	CFR Caransebeș	5	2	0	3	11—5	4
10.	Minerul G.	5	2	0	3	8—10	4
11.	Furnirul	5	2	0	3	4—6	4
12.	Electromotor	5	2	0	3	6—10	4
13.	Minerul M.N.	5	0	3	2	3—7	3
14.	Victoria	5	1	1	3	2—12	3

Etapa viitoare: Minerul G. — Mureșul, Minerul M.N. — Victoria, C.F.R. Caransebeș — Gloria, Progresul — Aurul, U.M. Timișoara — Minerul B., Vagonul — Electromotor, Furnirul — Metalul.

SERIA a IX-a

Chimia Orașul Victoria — C.F.R. Sighișoara 1—0 (0—0)
A.S.A. Sibiu — Victoria Călan 2—0 (1—0)
U.P.A. Sibiu — Textila Sebeș 1—0 (1—0)
Unirea Alba Iulia — Constructorul Hunedoara 1—0 (1—0)
Metalul Copșa Mică — Independența Sibiu 1—0 (0—0)
C.F.R. Simeria — Minerul Teliuc 1—2 (0—1)
Minaur Zlatna — Vitrometan Mediaș 3—0 (1—0)

(Corespondenți: Gh. Matei, I. Ilie, I. Iancu, I. Filipescu, M. Faliciu, M. Munteanu).

1—2.	UPA Sibiu	5	4	0	1	13—6	8
1—2.	Independența	5	4	0	1	9—2	8
3.	Metalul	5	3	1	1	5—3	7
4.	Textila	5	3	0	2	7—6	6
5.	Unirea	5	3	0	2	4—3	6
6—7.	ASA Sibiu	5	2	1	2	11—9	5
6—7.	Minaur	5	2	1	2	8—6	5
8.	Victoria	5	2	1	2	5—4	5
9.	Chimia	5	2	1	2	4—5	5
10.	Minerul	5	1	2	2	5—6	4
11.	CFR Sighișoara	5	1	2	2	6—8	4
12.	Vitrometan	5	1	1	3	9—14	3
13.	CFR Simeria	5	1	1	3	8—13	3
14.	Constructorul	5	0	1	4	1—10	1

Etapa viitoare: Constructorul — Minaur, C.F.R. Simeria — Metalul, C.F.R. Sighișoara — A.S.A. Sibiu, Minerul — Unirea, Vitrometan — U.P.A. Sibiu, Victoria — Textila, Independența — Chimia.

SERIA a X-a

Gloria Baia Mare — Minerul Baia Sprie 0—0
Recolta Salonta — Măgura Șimleul Silvaniei 1—0 (0—0)
Voința Carei — Someșul Satu Mare 1—0 (0—0)
Constructorul Baia Mare — C.I.L. Sighetul Marmației 0—1 (0—0)
Unirea Zalău — Victoria Carei 2—1 (0—0)
Bradul Vișeu — Bihoreana Marghita 3—0 (1—0)
Minerul Cavnic — Topitorul Baia Mare 2—0 (1—0)

(Corespondenți: L. Chira, Gh. Coitrău, Tr. Silaghi, V. Săsăranu, M. Bonțoiu, A. Ghilezan și Z. Debrețeni).

1.	Minerul B.S.	5	4	1	0	11—0	9
2.	Victoria	5	4	0	1	14—5	8
3.	Unirea	5	3	2	0	10—3	8
4.	Bradul	5	4	0	1	9—3	8
5.	Minerul C.	5	3	0	2	13—7	6
6.	Topitorul	5	2	1	2	7—7	5
7.	CIL Sighet	5	2	1	2	6—6	5
8.	Constructorul	5	1	2	2	6—6	4
9.	Voința	5	2	1	2	4—8	5
10.	Bihoreana	5	2	0	3	6—10	4
11.	Recolta	5	1	1	3	4—13	3
12.	Măgura	5	1	0	4	6—11	2
13.	Someșul	5	1	0	4	4—11	2
14.	Gloria	5	0	1	4	0—10	1

Etapa viitoare: Victoria — Constructorul, Topitorul — Bihoreana, Minerul B.S. — Bradul, Recolta — Unirea, C.I.L. Sighet — Voința, Minerul C. — Măgura, Someșul — Gloria.

SERIA a XI-a

Arieșul Turda — Arieșul Cîmpia Turzii 3—0 (1—0)
Chimica Tîrnăveni — Metalul Aiud 3—0 (1—0)
C.I.L. Gherla — Unirea Dej 3—1 (1—1)
Someșul Beclean — Progresul Năsăud 1—0 (0—0)
Industria sîrmei Cîmpia Turzii — Tehnofrig Cluj 2—1 (1—0)
Dermata Cluj — Viitorul Tg. Mureș 1—0 (0—0)
Minerul Rodna — Soda Ocna Mureș 0—0

(Corespondenți: P. Lazăr, N. Ganea, D. Vatau, I. Pintea, P. Tonea, E. Febervari și Al. Croitoru).

1.	Chimica	5	4	0	1	14—2	8
2.	Arieșul T.	5	3	2	0	9—1	8
3.	Dermata	5	3	1	1	5—2	7
4.	CIL Gherla	5	3	1	1	9—7	7
5.	Ind. sîrmei	5	3	0	2	8—4	6
6.	Metalul	5	2	1	2	7—6	5
7.	Unirea	5	1	3	1	3—4	5
8.	Progresul	5	2	0	3	9—9	4
9.	Soda	5	1	2	2	2—4	4
10.	Arieșul C.T.	5	2	0	3	3—6	4
11.	Someșul	5	1	2	2	2—5	4
12.	Tehnofrig	5	1	1	3	4—6	3
13.	Viitorul	5	1	1	3	5—8	3
14.	Minerul	5	0	2	3	3—19	2

Etapa viitoare: Viitorul — Arieșul T., Arieșul C.T. — C.I.L. Gherla, Metalul — Someșul, Soda — Chimica, Unirea — Progresul, Minerul — Tehnofrig, Dermata — Ind. sîrmei.

SERIA a XII-a

Textila Odorheiul Secuiesc — Unirea Cristuru Secuiesc 1—0 (0—0)
Metrom Brașov — Forestierul Tg. Secuiesc 6—0 (2—0)
Minerul Bălan — Torpedo Zărnești 0—0
Carpați Brașov — Carpați Covasna 3—2 (2—1)
Viitorul Gheorghieni — Politehnica Brașov 3—2 (1—0)
Minerul M. Ciuc — Colorom Codlea 3—0 (1—0)
Oltul Sf. Gheorghe — Tractorul Brașov (nu s-a disputat).

(Corespondenți: A. Pialoga, E. Bogdan, R. Bortoș, P. Dumitrescu, T. Maniu și I. Vizi).

1.	Metrom	5	4	1	0	13—2	9
2.	Politehnica	5	3	1	1	10—5	7
3.	Textila	5	3	1	1	10—6	7
4.	Tractorul	4	2	2	0	10—2	6
5.	Viitorul	5	2	2	1	9—7	6
6.	Oltul	4	2	1	1	8—5	5
7.	Unirea	5	2	1	2	5—5	5
8.	Torpedo	5	1	3	1	4—5	5
9.	Carpați B.	5	2	0	3	8—12	4
10.	Minerul B	5	1	2	2	3—7	4
11.	Minerul M.C.	5	1	1	3	6—8	3
12.	Carpați C.	5	1	1	3	6—10	3
13.	Forestierul	5	0	3	2	3—11	3
14.	Colorom	5	0	1	4	0—10	1

Etapa viitoare: Forestierul — Minerul B., Torpedo — Unirea, Tractorul — Viitorul, Oltul — Textila, Colorom — Carpați B., Carpați C. — Metrom, Politehnica — Minerul M.C.

DIVIZIA B — VALORILE ÎNCEP SĂ SE SEDIMENTEZE

SERIA I: PROGRESUL LA 4 PUNCTE ÎN URMA LIDERULUI

SPORTUL STUDENȚESC — POIANA CÎMPINA 3—1 (2—1)

Hotărît lucru, anul acesta studenții par deciși să dea lovitura cea mare!

Anul trecut, necrezînd probabil în adevăratele lor șanse, nu s-au concentrat întotdeauna îndeajuns, pierzînd prețioase puncte chiar pe teren propriu. Duminică, Poiana Cîmpina a venit la București cu speranța ascunsă a unui rezultat care să o îndepărteze de ultimele locuri și a jucat satisfăcător (în afară, poate, doar de portarul Opanschi)... Fotbaliștii din Regie însă le-au dovedit foarte repede că nu mai au de gînd să facă nici un „cadou". Fără a desfășura un joc deosebit de inspirat — dificultățile de organizare a jocului pe teren propriu par a deveni o tradiție — studenții au cîștigat clar (deși replica oaspeților în special a liniei de atac n-a fost de loc modestă). A excelat Nuțu, din ale cărui centrări s-au înscris două goluri: **Pană** (min. 40) și **Bujor** (min. 82). Scorul a fost deschis de **S. Mircea** (min. 16), care a urmărit foarte bine o pasă în adîncime a lui Pană. Oaspeții au marcat prin **Goran** (min. 42) — șut de la 18 m, din volé, la „vinclu", și... prin Chiorcău (min. 19), dar acest gol a fost anulat pentru un așa-zis ofsaid! A fost un ajutor oferit studenților de arbitrul **I. Chilibar**, care, alături de Gh. Popa și V. Radian (toți din Pitești), a condus destul de slab. Nu știm dacă bucureștenii aveau nevoie de un asemenea „ajutor"!

Au jucat formațiile:

SPORTUL STUDENȚESC: Constantin — Jurcă, Mățăuanu, D. Nicolae, Rădulescu, Jamaischi, Culda, Nuțu, Pană, S. Mircea (min. 46 Bujor), Kraus.

POIANA: Opanschi — Dănilă, Chirilă, Grama, Strechioiu, Fătu, Otătărășanu, Răchită, Chiorcău, Goran, Bran.

Dumitru GRAUR

PROGRESUL BRĂILA — F. C. GALAȚI 2—0 (0—0)

Aproape 10 000 de spectatori au urmărit un meci de luptă, cîștigat pe merit de formația gazdă. Brăilenii au fost mai incisivi, reușind să-și creeze numeroase ocazii, din care au concretizat două. Echipa gălățeană a evoluat neconvingător, punctul său forte, linia de atac jucînd foarte dezordonat. Raportul de cornere este semnificativ, pentru un meci dominat de la un capăt la celălalt de gazde: 22—2 pentru brăileni!

Au marcat **Stănoaie** (min. 59, din 11 m) și **Plugaru** (min. 81).

A arbitrat foarte bine **V. Dumitrescu** (București)

I. BALTAG—coresp.

METALUL TÎRGOVIȘTE — CHIMIA RM. VÎLCEA 0—1 (0—1)

După egalul de la P. Neamț și victoria în dauna Portului Constanța, metalurgiștii tîrgovișteni au intrat pe teren prea siguri de victorie. Noua promovată a luptat, însă, cu elan, dominînd majoritatea timpului, printr-un joc dinamic și o mai mare dorință de victorie. Singurul gol a fost opera lui **N. Popescu** (min. 24). După înscrierea golului, care avea să le aducă victoria, chimiștii au făcut totul pentru păstrarea minimului avantaj. A arbitrat satisfăcător **N. Petriceanu** (București).

Mișu AVANU—coresp.

Ș. N. OLTENIȚA — DUNĂREA GIURGIU 0—0

În majoritatea timpului, partida s-a desfășurat în nota de dominare a gazdelor, dar oaspeții s-au apărat (în frunte cu portarul Purcaru) foarte bine. Tot ei au ratat singura ocazie mare a meciului, prin Răducanu (min. 68), care — din careu — a tras pe lîngă bară.

A arbitrat foarte bine **V. Pîrvescu.** (Buzău).

Emil GHEORGHE — coresp.

METALUL PLOPENI — METALUL BUCUREȘTI 2—1 (1—1)

Meciul a fost de bună factură tehnică, capitol în care gazdele au excelat, în special în repriza a doua, cînd și-au creat numeroase ocazii de gol. Au marcat: **Spiridon** (min. 1 și 64), respectiv **Șt. Georgescu** (min 13). A arbitrat bine **I. Tifrea** (Galați).

I. TĂNĂSESCU — coresp.

PORTUL CONSTANȚA — CEAHLĂUL P. NEAMȚ 2—2 (0—0)

Constănțenii n-au reușit să obțină prima victorie din actualul campionat nici în disputa cu vecina din subsolul clasamentului. Deși dominată insistent, echipa oaspete s-a apărat foarte bine și a contraatacat periculos, deschizînd scorul prin **Baicu** (min. 56). După ce **Girip** egalează (min. 61), oaspeții preiau din nou conducerea (min. 70). A înscris **Cioroparu** — dar gazdele egalează, după două minute, prin **Gheorgache**, din lovitură liberă de la 18 m. Bun arbitrajul lui **Fr. Colosi** (București).

P. ENACHE—coresp.

C.F.R. PAȘCANI — PROGRESUL BUCUREȘTI 3—1 (1—0)

Feroviarii au început timorați jocul. Pe parcurs, însă, și-au revenit, desfășurînd un joc frumos, cu multe faze de poartă. După două „bare" (min. 4 și 31), C.F.R. înscrie prin **V. Panait** (min. 41), care a tras în „zid" o lovitură liberă de la 20 m, de unde mingea a ricoșat în gol. În min. 57 și 63, **Mărculescu**, după două combinații spectaculoase, majorează scorul. Bucureștenii au evoluat bine în cîmp, dar toate acțiunile lor s-au oprit în fața apărării decise a echipei gazdă, în care au excelat Cozma și Panait. În min. 67, **Măndoiu** reușește să reducă din handicap, concretizînd o lovitură liberă de la 25 de metri. Bun arbitrajul lui **Em. Vlaiculescu** (Ploiești).

C. ENEA—coresp.

POLITEHNICA GALAȚI—ȘTIINȚA BACĂU 3—1 (0—0) — meci disputat sîmbătă.

SERIA a II-a: C.S.M. REȘIȚA — LIDER AUTORITAR ÎN SERIA ECHIPELOR TIMIȘORENE

GAZ METAN MEDIAȘ — C.S.M. REȘIȚA 0—1 (0—0)

Ambele formații au jucat la început prudent, în special pe liniile de fund, unde dublajul a funcționat foarte bine. Reșițenii au fost mai periculoși pe contraatac, mai ales prin cursele efectuate de micuțul, dar rapidul Atodiresei. Ei au dovedit o mai mare dorință de victorie și, după 15 minute de dominare a gazdelor, s-au aflat la un pas de gol: Grozăvescu șutează, Ioo scapă mingea și fundașul Lepădatu salvează, în ultima instanță, de pe linia porții. În min. 33, medieșanul Filip trimite mingea în bară. Minutul 61 aduce unicul gol al meciului: Atodiresei face o cursă impetuoasă pe dreapta, îi driblează pe Scheau și Ghearmati, centrează în careu, la **Pușcaș**, care deși flancat de doi adversari, înscrie spectaculos.

A arbitrat bine **I. Cîmpeanu** (Cluj).

Z. RÎȘNOVEANU—coresp.

VULTURII TEXTILA LUGOJ — C.F.R. TIMIȘOARA 2—1 (2—1)

Pe un timp excelent, peste 5000 de spectatori, dintre care mulți din Timișoara, au asistat la un joc de bun nivel tehnic, desfășurat într-un tempo rapid. În min. 30, lugojanul **David** driblează cîțiva apărători timișoreni, deschizînd scorul. Cinci minute mai tîrziu, o gravă greșeală de apărare a gazdelor este speculată de **Floareș**, care egalează. În min. 44, Dragoș execută o lovitură liberă de la 20 m, trage în bara laterală, mingea revine în teren, și **Vraja** o introduce în poartă: 2—1 pentru Vulturii! În repriza secundă, gazdele se apără bine, menținînd rezultatul pînă la fluierul final. A condus corect **St. Mataizer** (Craiova).

C. OLARU—coresp.

MINERUL ANINA — METALURGISTUL CUGIR 4—2 (1—1)

Meci spectaculos, interesant prin evoluția scorului — în prezența unui public numeros — și desfășurat într-o notă de deplină sportivitate. Au marcat **Sturza** (min. 45, 50 și 70) și **Mocanu** (min. 60) pentru gazde, respectiv **Șoangher** (min. 24) și **Mateescu** (min. 84, din 11 m), pentru metalurgiști. A arbitrat competent, și autoritar, **Gh. Cojocaru** (Tr. Severin).

P. LUNGU—coresp.

POLITEHNICA TIMIȘOARA — GLORIA BISTRIȚA 2—0 (2—0)

O partidă despre care se pot spune puține lucruri bune, valoarea ei fiind foarte slabă. În plus, arbitrul **Ion Barbu** (Aiud), care a condus sub orice așteptări, a permis jocul dur al oaspeților, nu a sancționat decît foarte tîrziu manifestările lor de indisciplină, nu a colaborat cu tușierii și a refuzat gazdelor două lovituri de la 11 metri... Bistrițenii, al căror joc de „antifotbal" nu a produs, în 90 de minute, decît un singur șut la poartă (Ciocan, min. 37, bară), au deziluzionat. Timișorenii au marcat prin **Gherga** (min. 15) și **Mafa** (min. 40).

P. ARCAN—coresp.

ELECTROPUTERE CRAIOVA — OLIMPIA SATU MARE 1—0 (0—0)

Joc de slabă factură tehnică, în care oaspeții au excelat în durități. Unicul gol al partidei a fost înscris de **I. Popescu** (min. 65). Excelent arbitrajul lui **P. Sotir** (Mediaș).

T. COSTIN—coresp.

CORVINUL HUNEDOARA — OLIMPIA ORADEA 2—0 (2—0)

5000 de spectatori au asistat la un joc plăcut, corect. Gazdele au jucat foarte bine în prima repriză, cînd au înscris prin **Ștefănescu** (min. 9) și **Pleian** (min. 19, din 11 m). După pauză, oaspeții au echilibrat jocul, datorită unei condiții fizice superioare. A condus foarte bine **I. Ritter** (Timișoara).

Voicu ALBU—coresp.

C.F.R. ARAD — MINERUL BAIA MARE 1—0 (0—0)

Joc mediocru, ambele echipe ratînd mult. În prima repriză, oaspeții s-au apărat ermetic, iar în cîmp au desfășurat un joc de așteptare. În repriza secundă, cefeeriștii au jucat mai organizat și au forțat dechiderea scorului, pe care au reușit-o însă, abia în min. 86, cînd, la o învălmășeală în fața porții băimărene, **Schwarz** a marcat cu capul. După aspectul jocului, un rezultat de egalitate ar fi fost mai echitabil. Satisfăcător arbitrajul lui **Mircea Bădulescu** (Oradea).

Șt. IACOB—coresp.

CHIMIA FĂGĂRAȘ — C.S.M. SIBIU 2—0 (2—0)

Joc frumos, în special în prima repriză, cînd gazdele au combinat mai bine și au înscris de două ori prin **Feher** (min. 13 și 28). Repriza a II-a a fost mai calmă, cele două goluri înscrise — cîte unul în fiecare poartă — fiind corect anulate pe motiv de ofsaid. Foarte bun arbitrajul lui **Mircea Cițu** (București).

Bucur STOICIU—coresp.

PE MARGINEA ULTIMEI ETAPE

(Urmare din pag 1)

col, nu avem, totuși, de ce să ne facem griji în privința victoriei și a calificării echipei bucureștene.

În schimb, U.T.A. a confirmat și la Petroșani forma bună în care se află și care ne oferă garanții certe că avantajul luat la Arad nu va putea fi risipit cu totul.

În pofida unei replici sub așteptări a „11"-lui craiovean, Dinamo a dovedit, la rîndul ei — comparativ cu ultimele sale evoluții — o îmbunătățire a jocului de ansamblu și un spor de eficacitate (aportul lui Dumitriu II ni se pare foarte prețios), care nu o face lipsită de șanse la Trnava, unde — totuși — formația locală pornește ca mare favorită.

O oarecare neliniște produce Rapid, care nu a reușit, la Sibiu, decît în ceasul al 12-lea să înfrîngă o apărare evident mai puțin betonată decît va fi joi aceea a lui A. C. Napoli. Fără a trage concluzii pripite din ceea ce s-a întîmplat duminică — mai ales că echipele noastre sînt caracterizate de o inconstanță aproape proverbială — putem totuși spera că giuleștenii vor ști să se mobilizeze pentru dificila partidă pe care o au în față, dînd dimensiunile corespunzătoare forței de șoc a echipei lor, făcînd-o capabilă să străpungă sistemul defensiv al napoletanilor.

Dacă în principal, așa cum și așteptam, etapa a 5-a ne-a furnizat indicii prețioase asupra evoluției și perspectivelor echipelor angajate în cupele europene, ea a pus — totodată — în evidență și alte aspecte care își au importanța lor în desfășurarea campionatului. Astfel, ni se pare semnificativă, după o etapă (a 4-a) în care au bătut în retragere, revenirea puternică a echipelor aflate în deplasare, marcată prin obținerea celui mai mare bagaj de puncte de pînă acum — 8, adică tot atîtea cîte au realizat și gazdele.

Remarcînd, așa cum am făcut-o și altădată, tendințele ofensive, din ce în ce mai pronunțate ale echipelor oaspete, trebuie în același timp să facem observația că ele au fost în bună măsură ușurate și de condiția precară în care se află la ora de față anumite formații divizionare (Crișul, Politehnica, C.F.R. Cluj).

Pe de altă parte, ne vedem din nou puși în situația de a semnala accentele de duritate, actele nesportive care și-au făcut loc în unele partide, cu deosebire în cele de la București (Steaua — F. C. Argeș), Brașov și Iași. Ne mîhnește cu atît mai mult să constatăm că printre cei ce recurg la faulturi grosolane se află și jucători tineri, talentați, cu reale perspective, cum sînt Sătmăreanu II, Smarandache, Vlad și alții. Credem că antrenorii lor, conducerile cluburilor respective vor acționa cu promptitudinea necesară pentru a-i dezvăța de pe acum de asemenea porniri care nu le fac cinste. Căci orice concesie ar putea avea consecințe mult mai neplăcute în viitor.

EXCURSII LA JOCURILE OLIMPICE DE VARĂ 1972 — MÜNCHEN LA TRAGERILE OBIȘNUITE LOTO, PRONOEXPRES ȘI PRONOSPORT

Începînd de la 1 octombrie 1971, în cadrul valorilor unitare ale cîștigurilor în numerar de la tragerile și concursurile obișnuite LOTO, PRONOEXPRES și PRONOSPORT, vor fi atribuite următoarele cîștiguri: autoturisme DACIA 1300 (70.000 lei), DACIA 1 100 (55.000 lei), SKODA S 100 (53.000 lei) și excursii la MÜNCHEN cu prilejul Jocurilor Olimpice de vară din 1972 (15.000 lei).

Atribuirea acestor cîștiguri se va face după următoarele principii:

a) Participanții care obțin un cîștig în numerar cu o valoare egală sau superioară unuia dintre cîștigurile de mai sus, obțin cîștigul respectiv și eventual diferența în numerar;

b) În cazul cînd valoarea cîștigului în numerar o permite (fiind superioară contravalorii a două sau la toate cele trei tipuri de autoturisme), participantul are latitudinea de a-și alege marca de autoturism dorit;

c) În cazul cînd valoarea cîștigului în numerar o permite, participanții pot obține în cadrul acesteia — la cerere — un autoturism și 1 excursie, un autoturism și 2 excursii sau 2 excursii la München cu prilejul Jocurilor Olimpice de vară.

CÎȘTIGURILE TRAGERII PRONOEXPRES NR. 38 DIN 22 SEPTEMBRIE 1971:

Extragerea I: Cat. 1: 1 variantă 25% a 100.000 lei și 2 var. 10% a 40.000 lei; Cat. 2: 1 var. 50% a 27.183 lei, 1 var. 25% a 13.591 lei și 3 var. 10% a 5.437 lei; Cat. 3: 22,05 a 2.589 lei; Cat. 4: 44,50 a 1.283 lei; Cat. 5: 132,55 a 431 lei; Cat. 6: 4.185,45 a 40 lei.

Report categ. I: 934 015 lei.

Extragerea a II-a: Cat. A: 1 variantă 10% a 97 431 lei; Cat. B: 6,12 a 12 679 lei; Cat. C: 36,45 a 2.157 lei; Cat. D: 1 375,25 a 60 lei; Cat. E: 94,65 a 200 lei; Cat. F: 2 064,40 a 40 lei.

Cîștigul de la extragerea I, cat. 1 de 100 000 lei a fost obținut de PEKAR HEINRICH din Reșița, iar cel de la extragerea a II-a, cat. A, de 97 431 lei, de MELNIC TEODOR din Iași.

Rubrică redactată de LOTO PRONOSPORT

AGENDĂ BUCUREȘTEANĂ

MIERCURI 29 SEPTEMBRIE

Stadionul Republicii, ora 14: Steaua — F.C. Hibernians La Valetta (Cupa cupelor).

JOI 30 SEPTEMBRIE

Stadionul 23 August, ora 15.30: Rapid — A.C. Napoli (Cupa U.E.F.A.).

DUMINICĂ 3 OCTOMBRIE

Stadionul 23 August, ora 13.30: Rapid — Sport Club Bacău (tineret-rezerve); ora 15.30: Rapid — Sport Club Bacău (divizia A);

Stadionul Metalul, ora 11: Metalul — Progresul Brăila (divizia B);

Stadionul Progresul, ora 11: Progresul București — Sportul studențesc (divizia B).

Reamintim că partida retur Spartak Tîrnava — Dinamo (din Cupa campionilor europeni) se va transmite miercuri — de la ora 16.15 — pe micul ecran.

sportul în lume

CAMPIONATELE EUROPENE DE VOLEI

ECHIPA ROMÂNIEI VICTORIOASĂ ÎN MECIUL CU POLONIA 3-2

MILANO, 27 (prin telefon, de la trimisul nostru special).

Paralel cu disputele celor 22 de formații masculine și 18 feminine pentru ocuparea unui loc care să le permită a continua „cursa" spre virful ierarhiei europene, a avut loc și ședința federațiilor europene din cadrul F.I.V.B.

Cu această ocazie s-a luat în discuție modul de organizare a „Cupei campionilor europeni". S-a propus fără a se lua o hotărire definitivă, ca perioada de disputare a acestei competiții să fie restrinsă, pentru a nu se afecta, printr-o lungire exagerată, programul campionatelor interne și al altor competiții internaționale.

S-a hotărît, la propunerea țărilor care au un volei mai slab dezvoltat (intrucit echipele reprezentative ale acestor țări nu se pot califica la Campionatele mondiale sau Cupa mondială și, deci, activitatea fiind mai redusă nu există posibilități de creștere a lor pe plan valoric), ca „europenele" de volei să se desfășoare din doi în doi ani.

Totodată, a avut loc și ședința pentru alegerea organelor de conducere a Comisiei europene. Ca președinte a fost ales **Giancarlo Giannozzi** (Italia), iar ca vicepreședinți **Petre Dumitrescu** (România), **Vladimir Savin** (U.R.S.S.), **Vahit Kolagoglu** (Turcia).

De la Barcelona ni s-a anunțat că în cadrul adunării Consiliului de administrație al F.I.V.B. s-a hotărît să se reducă numărul vicepreședinților de la opt la patru, fiind aleși: **Costa Rubena** (Mexic), **Vladimir Savin** (U.R.S.S.), **Y. Nyochikawa** (Japonia) și **Artur Cortez** (Spania).

Dar să revenim la evenimentele cele mai importante ale acestei săptămîni, partidele din cadrul turneelor finale, care vor desemna campioanele celei de-a VIII-a ediții. Atenția noastră se îndreaptă, firește, spre turneul masculin ce a fost programat să aibă loc la Milano. Voleibaliștii români au de înfruntat echipe foarte puternice, cu unele dintre ele (Polonia, Cehoslovacia, Ungaria) disputîndu-și calificarea pentru München.

Programul primei zile a turneului final a programat în deschidere jocul **U.R.S.S. — Ungaria.** Voleibaliștii sovietici și-au demonstrat cu prisosință calitățile, impunîndu-se fără drept de apel: 3—0 (8, 8, 4). sportivii maghiari nereușind să opună rezistență atacurilor puternice ale adversarilor

În cel de al doilea meci s-au întîlnit reprezentativele ROMÂNIEI și POLONIEI. Partida a debutat sub auspicii nefavorabile pentru jucătorii noștri, ei nereușind să facă față atacurilor adverse, cedînd primul set la 9. În setul următor ei se impun categoric, prin combinații reușite, care surprind în permanență apărarea la fileu și în linia a doua a echipei poloneze cîștigînd la 3. Din nou dezamăgire în tabăra românilor cînd voleibaliștii noștri cedează setul trei (9—15), echipa Poloniei reluînd avantajul. În setul patru, angrenajul reprezentativei noastre funcționează iarăși bine și situația se echilibrează, prin adjudecarea setului la 8. În setul decisiv, după ce polonezii conduc cu 6—0, voleibaliștii noștri reușesc să facă cele 15 puncte necesare victoriei, în timp ce adversarii doar 1. Deci, România — Polonia 3—2 (—9, 3, — 9, 8, 7).

La Bologna, unde se desfășoară turneul final feminin pentru locurile 7—12, echipa României a învins Olanda cu 3—0 (6, 3, 0).

Aurelian BREBEANU

PROGRAMUL TURNEELOR FINALE

MASCULIN

Marți: Cehoslovacia—Ungaria
ROMÂNIA — U.R.S.S.
R.D.G. — Polonia
Miercuri: R.D.G.—Ungaria
Polonia — U.R.S.S.
ROMÂNIA — CEHOSLOVACIA
Joi: Cehoslovacia—Polonia
ROMÂNIA — UNGARIA
R.D.G.—U.R.S.S.
Vineri: ROMÂNIA—R.D.G.
Polonia—Ungaria
U.R.S.S.—Cehoslovacia

FEMININ

(Bologna, locurile 7—12)

Marți: România—R.F.G.
Miercuri: România—Israel
Joi: România—Elveția
Vineri: România—Italia

C. M. DE HALTERE

ALEKSEEV FĂRĂ RIVAL

LIMA, 27 (Agerpres). — Campionatele mondiale de haltere au luat sfîrșit cu întrecerile la cat. supergrea. Titlul a revenit marelui favorit, sportivul sovietic Vasili Alekseev, care a totalizat 635,500 kg — nou record mondial (230 plus 170 plus 235,500 kg). Alekseev a mai stabilit recorduri mondiale la „împins" (230 kg) și la „aruncat" (235,500 kg). Pe locul doi s-a clasat americanul K. Patera cu 592,500 kg, urmat de bulgarul I. Atanasov — 532,500 kg.

Clasament pe națiuni: 1. U.R.S.S. — 28 medalii; 2. Polonia 13; 3. Japonia — 13.

MOSCOVA CANDIDEAZĂ LA DREPTUL DE A FI „CAPITALĂ OLIMPICĂ"

Vestea recentei propuneri făcute de Comitetul Executiv al Sovietului orășenesc de deputați ai oamenilor muncii din Moscova de a se acorda Capitalei sovietice organizarea Olimpiadei anului 1980, continuă să fie viu comentată în toate cercurile sportive din U.R.S.S. În coloanele presei moscovite, sportivi proeminenți iau cuvîntul pentru a sublinia importanța acestei acțiuni și semnificațiile ei. Prin intermediul Agenției de presă „NOVOSTI", ne-a parvenit un articol, semnat de cunoscutul boxer sovietic Valeri Popencenko, *în care este tratată această temă de actualitate. Popencenko (pe care-l vedem în fotografia alăturată) este o veche cunoștință a boxerilor români, care nu o dată au avut prilejul să-i aprecieze măiestria și desăvîrșita personalitate.*

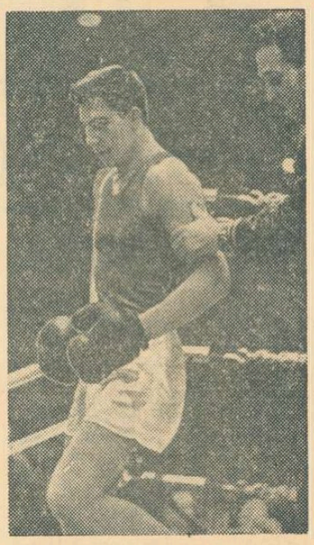

Ca vechi sportiv și fost participant la Olimpiadă, pot să afirm că sprijin din toată inima hotărîrea Sovietului Moscovei. Am fost nu numai competitor la Jocurile Olimpice, ci și martor ocular la suprema întrecere sportivă și știu foarte bine ce impresionantă și strălucită sărbătoare a prieteniei, tinereții și sănătății este aceasta. Într-adevăr, orașul în care trăiesc și pe care îl iubesc a făcut destul de multe pentru dezvoltarea și popularizarea sportului, ca să devină, în sfîrșit, „capitală olimpică".

În prezent, sînt titularul catedrei de educație fizică de la Școala tehnică superioară „N. E. Bauman" din Moscova. În această calitate îmi dau perfect de bine seama ce influență binefăcătoare poate avea Olimpiada de la Moscova asupra dezvoltării mișcării sportive studențești din țara sovietică.

Clubul sportiv al Școlii tehnice superioare are tradiții bogate. Printre sportivii formați aici se numără cunoscuții atleți Oleg Riakovski și Vladimir Losciiov, boxerii Alexei Kiseliov și Willikton Barannikov, trăgătorul la țintă Oleg Jgutov, baschetbalistul Iuri Selikov. Nu mă îndoiesc că printre participanții la Olimpiadă, ba poate și printre campionii ei, se vor afla — așa cum s-a mai întîmplat — sportivi din școala noastră. Care sportiv nu visează să evolueze la Jocurile Olimpice la el acasă, în orașul său?

În legătură cu aceasta, aș vrea să spun că în curînd studenții școlii noastre vor primi un frumos dar: aici se lucrează din plin la construirea unui mare și modern complex sportiv. Am dori ca noul nostru stadion să fie un loc de start și pentru „olimpicii" din diferite țări. Noi îi vom primi pe oaspeți cu bucurie, cu tradiționala ospitalitate moscovită.

VALERI POPENCENKO
campion de box
la J.O. de la Tokio (1964),
candidat în științe tehnice

POLOIȘTII ROMÂNI OVAȚIONAȚI LA HVAR:

ROMÂNIA - U.R.S.S. 5-5, DUPĂ O PARTIDĂ DRAMATICĂ

HVAR, 27 (prin telex, de la trimisul nostru special).

Cei 9 jucători ai echipei României în frunte cu Alexandru Szabo („recordman" mondial la selecționări în echipa națională — 207) au realizat o memorabilă partidă în compania redutabilei reprezentative a U.R.S.S., campioană a Europei, un meci care a durat 100 de minute, în care am urmărit, plini de emoție, pe tinerii noștri reprezentanți luptînd cu toată dăruirea în fața unor excelenți atleți, foarte buni tehnicieni și tacticieni, care îi depășeau net în înălțime și greutate.

Selecționata României a condus cu 1—0 și 2—1, a înscris de patru ori din superioritate numerică și o dată din penalty și a ratat încă trei situații de „om în plus". Poloiștii sovietici au fost nevoiți să apeleze la întregul lor arsenal tehnico-tactic pentru a nu-și vedea periclitat palmaresul și prestigiul. În prima repriză, au marcat Lazăr și Smuki, iar în a doua același Lazăr și Dolgușin (ultimul cu un șut imparabil de la opt metri). Încurajați de reușita parțială, sportivii români au atacat dezlănțuit și în al treilea sfert. Au avut de trei ori la rînd „om în plus", dar mingea nu a vrut să intre în poartă. Formația adversă a știut, în schimb, să fructifice singura asemenea ocazie (prin Dreval) și să ia pentru prima dată conducerea: 3—2. Sfîrșitul reprizei i-a aflat pe români în plin atac și, la un șut al lui Zamfirescu, Dreval a oprit balonul cu două mîini, exact în momentul fluierului oficial. Penalty-ul acordat de arbitrul Manguillot a fost transformat precis de căpitanul tricolorilor, Szabo. Deci, 3—3. Jucînd „ultima carte", echipa sovietică a atacat dezlănțuit în repriza a patra, marcînd de două ori prin Skok. Dar, de fiecare dată replica românilor nu a întîrziat, Novac și Szabo restabilind echilibrul: 5—5. Cînd mai erau 27 de secunde de joc, arbitrul a eliminat pe rînd perechile Szabo—Baranov și Zamfirescu—Kotelnikov, dar adversarii **au reluat jocul fără ca Baranov să fi părăsit bazinul.** Spaniolul Manguillot nu a observat acest lucru (curios pentru experiența sa) și a permis selecționatei sovietice să înscrie, după două-trei pase, cu un om în plus. Greșeala a fost sesizată de secretariatul partidei și de întreaga asistență, care a protestat zeci de minute în șir. Întrecerea a fost întreruptă timp de 50 de minute, după care golul a fost, firește, anulat. Regulamentul nu prevede ceva precis pentru o asemenea situație (nemaiîntîlnită), dar cei mai mulți dintre specialiști, printre care arbitrii Dirnweber, Angella, Fuchs, Di Gennaro, antrenorii Majoni, Lemheny, Seifert, au conchis că echipa U.R.S.S. trebuia penalizată cu lovitură de la 4 m. Dar comisia organizată ad-hoc a hotărît doar anularea golului și reluarea jocului din momentul comiterii infracțiunii!

Ne este greu să facem distincții după acest meci, deoarece toți cei nouă polo iști folosiți au luptat pînă la ultimul dram de energie. Totuși, vom adresa un meritat cuvînt de încurajare tinerilor Lazăr, Popescu, Huber și Claudiu Rusu care, de astă dată, și-au sprijinit din plin partenerii mai vîrstnici.

Formații. ROMÂNIA: Huber—Zamfirescu, Szabo, Culineac, Novac, Popescu, Cl. Rusu, C. Rusu, Lazăr; U.R.S.S.: Sobcenko—Baranov, Dreval, Dolgușin, Skok, Smuki, Barkalov, Kotelnikov, Mșveniradze, Kabanov.

În următorul meci, România a întrecut R.F. a Germaniei cu 8—5.

Rezultate tehnice: România—U.R.S.S. 5—5 (1—1, 1—1, 1—1, 2—2), Ungaria—R.F.G. 8—6 (2—0, 3—2, 2—1, 1—3), S.U.A.—Olanda 4—3 (0—1, 1—0, 2—0, 1—2), Iugoslavia—Italia 4—3 (1—0, 0—2, 2—1, 1—0).

Adrian VASILIU

CLASAMENT

1. Iugoslavia	3	3	0	0	18—11	6
2. U.R.S.S.	3	2	1	0	14—9	5
3. Ungaria	3	2	0	1	16—11	4
4. ROMÂNIA	3	1	2	0	11—10	4
5. S.U.A.	3	1	1	1	14—17	3
6. Italia	3	1	0	2	10—7	2
7. Olanda	3	0	0	3	6—13	0
8. R.F.G.	3	0	0	3	8—19	0

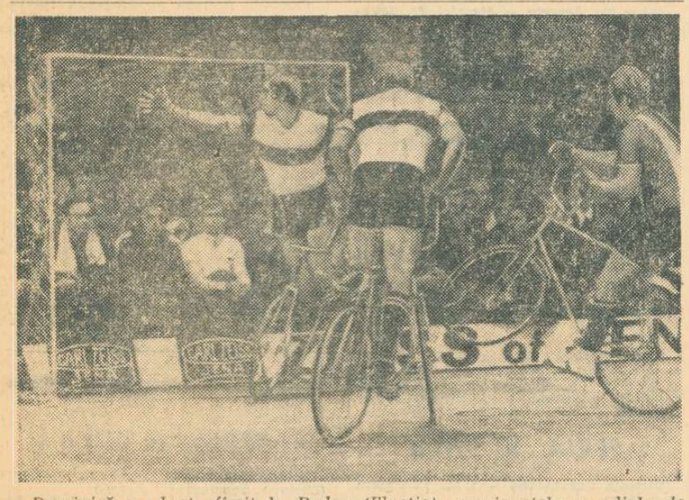

Duminică au luat sfîrșit la Baden (Elveția) campionatele mondiale de ciclobal. Titlul a revenit echipei Cehoslovaciei alcătuită din frații Pospisil. Pe locul II s-a clasat formația R. F. a Germaniei. Fotografia de mai sus redă o fază din meciul final în care formația cehoslovacă a întrecut cu 5—3 cuplul vest-german. Indra Pospisil (dreapta) înscrie unul din goluri cu toată opoziția adversarilor săi Bernais și Flackus.
Foto: A. P. — Agerpres

Turul ciclist al Bulgariei

Turul ciclist al Bulgariei a continuat cu etapa a 5-a (Stara Zagora—Sliven), cîștigată de rutierul cehoslovac Ladislav Bilo. **Primul sosit dintre cicliștii români a fost ȘTEFAN ANDRONACHE în 4h 11:30.**

În clasamentul general individual continuă să conducă Daehne (R.D.G.). **Ștefan Suciu (România) ocupă locul 9 la 3:34 de lider.**

Clasament general pe echipe: 1. — Polonia — 42h 24:27; 2. — URSS — 42h 25:04; 3. — R.D. Germană — 42h 26:24 etc. **Formația României se află pe locul 8 cu 42h 37:08.**

C. STAN — LOCUL I LA 400 m ÎN CONCURSUL ATLETIC DE LA VARȘOVIA

VARȘOVIA, 27 (Agerpres). — La Varșovia se desfășoară un concurs internațional atletic la care participă sportivi din Cehoslovacia, R. D. Germană, România și Polonia.

Un frumos succes a obținut sprinterul român Constantin Stan, care a cîștigat proba de 400 m plat, cu timpul de 47,3. Cunoscutul recordman polonez Wladislaw Komar a terminat învingător în proba de aruncarea greutății cu performanța de 20,45 m, iar compatriotul său Nowosz a fost cronometrat în cursa de 100 m plat cu timpul de 10,2. În proba de 110 m garduri, pe primul loc s-a clasat polonezul Vodzinski cu 13,7.

FOTBAL meridiane

FORMAȚIA PROBABILĂ A LUI A. C. NAPOLI PENTRU MECIUL DE JOI CU RAPID

A. C. Napoli are probleme serioase de rezolvat în vederea meciului de joi cu Rapid București în cadrul Cupei U.E.F.A.! Aceasta pentru că accidentul suferit de Montefusco în Cupa Italiei — accident care părea să fie destul de ușor dînd lui Chiappella speranța că își va putea recupera jucătorul într-o zi-două — s-a dovedit mult mai serios. La antrenamentul de duminică dimineață, Montefusco a lipsit de pe teren și nu este, încă, sigur că va figura în formația napoletanilor în meciul cu Rapid cu toate că, în urma indicațiilor date de medicul clubului, Montefusco va face și el deplasarea la București.

La antrenamentul de duminică, Chiappella a urmărit cu un interes deosebit și evoluția altui jucător accidentat, fundașul Pogliana. Traumatismul suferit de acesta a fost însă de mai mică amploare, așa încît Pogliana a fost inclus în lot. Iată de altfel ce jucători urmează să se îmbarce mîine (N. R. azi) pe aeroportul Capodichino în avionul special cu care urmează să sosească în capitala României către ora prînzului: Zoff, Perego, Pogliana, Ripari, Montefusco, Zurlini, Panzanato, Improta, Sormani, Enzo, Macchi, Altafini, Abbondanza, Trevisan.

L-am întrebat pe Chiappella ce formație intenționează să opună Rapidului. Mi-a dat — sub rezerva unor retușuri de ultim moment — următorul „11": **Zoff, Perego, Pogliana, Zurlini, Panzanato, Ripari, Sormani, Improta, Altafini, Abbondanza** și **Enzo** sau **Macchi.** Antrenorul napoletanilor încă nu era hotărît pe cine să prefere pentru postul cu numărul 9 și ne-a mărturisit că va lua o hotărîre după sosirea la București.

CESARE TRENTINI

CAMPIONATE... CAMPIONATE... CAMPIONATE...

IUGOSLAVIA: Etapa a VI-a a campionatului n-a adus modificări importante în clasament. Liderul Partizan a învins cu 2—1 pe Celik, iar Zeleznicear și Vojvodina confirmă prin victoriile obținute cu Hajduk (2—1) și respectiv Sarajevo (3—1). Steaua roșie nu a reușit mai mult de un joc egal (0—0) la Mostar cu Velej. Alte rezultate: Borac — O.F.K. 0—2; Sutjeska — Vardar 1—1; Olimpija — Dinamo 1—1; Radnicikl Kragujevaț — Radnicikl Niș 2—1; Maribor — Sloboda 1—1. Primele clasate:

1. Partizan	**6**	**5**	**1**	**0**	**12—3**	**11**
2. Zeleznicear	**6**	**4**	**2**	**0**	**16—3**	**10**
3. Vojvodina	**6**	**4**	**2**	**0**	**12—6**	**10**
4. Steaua roșie	**6**	**3**	**2**	**1**	**7—3**	**8**
5. O.F.K.	**6**	**3**	**1**	**2**	**7—7**	**7**

GRECIA (etapa a 2-a): Panathinaikos Atena — Fostir 7—2; Aris — Egaleo 5—1; Olympiakos Volou — Kavala 1—0; Apolon — Olympiakos Cipru 0—2; Ethnikos — Pierikos 2—1; Heraklis — Panionios 1—1; Paok — Trikala 2—2. În clasament conduc echipele Panathinaikos, Olympiakos, Volou și Aris cu cîte 6 p.

SPANIA (etapa a 4-a): Cordoba — Real Madrid 2—2; Malaga — Burgos 4—1; Real Sociedad — Sevilla 1—1; Espanol Barcelona — Coruna 2—0; Las Palmas — Granada 2—2; Gijon — F.C. Barcelona 1—0; Atletico Madrid — Valencia 0—1; Betis — Atletico Bilbao 1—0; Celta — Sabadell 0—1. Primele clasate:

1. Real Madrid	**4**	**3**	**1**	**0**	**9—3**	**7**
2. Espanol	**4**	**2**	**2**	**0**	**7—3**	**6**
3. Valencia	**4**	**2**	**2**	**0**	**4—2**	**6**

PORTUGALIA (etapa a 3-a): Sporting Lisabona — Atletico 2—0; Beira Mar — Tirsense 0—0; Setubal — Benfica 1—3; CUF — Tomar 2—1; F.C. Porto — Boavista 6—0; Farense — Barreirense 1—0; Guimaraes — Leixoes 3—2; Belenenses — Academica 0—1. Primele clasate:

1. Sporting	**3**	**3**	**0**	**0**	**7—0**	**6**
2. C.U.F.	**3**	**2**	**1**	**0**	**7—2**	**5**
3. Benfica	**3**	**2**	**1**	**0**	**6—2**	**5**

OLANDA (etapa a 7-a): Feijenoord Rotterdam — Arnheim 4—0; Utrecht — Maastricht 1—0; G.O. Ahead — Telstar 5—0; DWS Amsterdam — Volendam 1—0; NEC Nijmegen — F.C. den Bosch 1—0; PSV Eindhoven — Ajax Amsterdam 1—1; NAC Breda — F.C. Twente 0—0; F.C. den Hag — F.C. Groningen 2—1; Excelsior Rotterdam — Sparta Rotterdam 0—0. Primele clasate:

1. Feijenoord	**7**	**7**	**0**	**0**	**12—2**	**14**
2. Ajax	**7**	**5**	**2**	**0**	**14—2**	**12**

SUEDIA: Atvitaberg — Aik Stockholm 8—2; Elfsborg — Malmoe 1—0; Landskrona — Djurgaarden 1—1; Cerebro — Norrkoeping 0—0; Luleaa — Oergryte 2—2. Primele clasate:

1. Malmö	**19**	**9**	**6**	**4**	**37—17**	**24**
2. Norköping	**19**	**7**	**10**	**2**	**20—11**	**24**
3. Atvitaberg	**19**	**8**	**8**	**3**	**39—16**	**24**

PROGRAMUL SĂPTĂMÎNII

Meciurile retur din 16-imile Cupei campionilor europeni, Cupa cupelor și din 32-imile Cupei U.E.F.A.

Joi (30 septembrie) — meci amical la Salonic: GRECIA — MEXIC.

Trimisul nostru special, G. NICOLAESCU, transmite de la Salzburg:

U.T.A. NU SE VA ABANDONA UNUI JOC DE APĂRARE!

SALZBURG, 27 (prin telefon). Plecată duminică dimineața, la ora 9, din Arad, într-un elegant „Fiat" al O.N.T.-ului, U.T.A. a ajuns luni seara la Salzburg, jucătorii ocupîndu-și camerele în hotelul „Europa".

Drumul a fost lung și obositor, în special pe traseul Arad—Viena, pe care autocarul l-a acoperit în aproape 12 ore.

În ciuda oboselii drumului, continuat luni dimineață spre Salzburg, fotbaliștii arădeni ni s-au părut într-o stare de spirit mulțumitoare, toți cei 15 jucători — Vidac, Ziller, Birău, Lereter, Pojoni, Popovici, Bodrojan, Domide, Petescu, Broșovschi, Calinin, Sima, Kun II, Both și Dumbreanu — apreciind cu luciditate șansele echipei în partida revanșă cu Austria Salzburg.

Dacă antrenorii Nicolae Dumitrescu și Ion Ionescu sînt mai calmi în aceste ore, atît de calmi cît pot fi antrenorii înaintea unei partide cu asemenea miză, medicul arădean, dr. Ioan Bălu, este neliniștit, agitîndu-se pe lîngă Domide și Both, accidentați în meciul de campionat de la Petroșani. Domide are o puternică contuzie la umărul sting, iar Both suferă de artrită post traumatică la genunchiul drept, cei doi rămînînd — în ciuda asigurărilor ferme ale medicului — semne de întrebare pentru întîlnirea de miercuri.

Antrenorul principal al textiliștilor, Nicolae Dumitrescu, ne-a spus că meciul cu Jiul a constituit o foarte bună verificare pentru elevii săi, în condiții de joc apropiate cu cele de la Salzburg, și că speră să remedieze defecțiunile ivite la Petroșani în evoluția liniei defensive. **„Asta nu va însemna — a continuat Nicolae Dumitrescu — că U.T.A. se va abandona unui joc de apărare, facîlitînd astfel ofensiva gazdelor. În funcție de situațiile din teren, echipa noastră va ocupa poziții avansate, încercînd să marcheze...**

În ceea ce-i privește pe fotbaliștii Austriei Salzburg, aceștia se află cantonați — după cum ni s-a spus la Viena — într-o localitate montană din apropierea „orașului lui Mozart", cu întregul lot, așteptînd confruntarea cu U.T.A. cu optimism, presa austriacă publicînd interviuri ale antrenorului Erich Hof și ale unor jucători din care se degajă încredere în forțele proprii.

Înaintea jocurilor de miine

BILANȚUL ÎN CUPELE EUROPENE

Miercuri, este programată o nouă etapă în cupele europene: returul primului tur. Înaintea acestor jocuri, am alcătuit un clasament original: cum s-au comportat (pe țări) echipele participante în jocurile tur ale C.C.E., Cupa cupelor și Cupa U.E.F.A. Iată clasamentul primelor 17 țări. Dintre cele 34 de țări prezente în competiții, **România** ocupă locul 12.

1. Anglia	7	6	0	1	25—	5 12
2. Italia	6	5	1	0	17—	2 11
3. R.F. a Germaniei	6	4	2	0	13—	4 10
4. Iugoslavia	5	4	1	0	20—	4 9
5. Olanda	4	3	1	0	15—	0 7
6. Portugalia	5	3	0	2	9—	5 6
7. Franța	5	2	2	1	6—	4 6
8. U.R.S.S.	3	2	1	0	5—	1 5
9. Scoția	5	2	1	2	9—	7 5
10. Ungaria	4	2	1	1	8—	8 5
11. Spania	5	2	1	2	6—	6 5
12. ROMÂNIA	4	1	2	1	4—	2 4
13. Belgia	4	1	1	2	3—	6 3
14. Bulgaria	3	1	0	2	4—	9 2
15. Suedia	4	1	0	3	6—14	2
16. Cehoslovacia	4	0	1	3	0—	4 1
17. Austria	8	0	1	2	2—	9 1

CAMPIONATUL MASCULIN DE HANDBAL

(Urmare din pag. 1)

părare primind deseori goluri parabile (să notăm în acest sens că Dinamo a reușit să înscrie 4 goluri în inferioritate numerică!). Dacă dinamoviștii sînt de felicitat pentru ambiția și puterea lor de luptă cu care și-au apărat șansele, ei au lăsat, însă, o deplorabilă impresie prin maniera în care au acționat în apărare, obligînd arbitrii să intervină des și să-i sancționeze cu nu mai puțin de 16 minute eliminare **(Licu, Dan Marin** și **Moldovan** fiind sancționați de cîte două ori cu pedepse de două minute).

Partida a început sub această nefericită zodie a duritățli, tonul dîndu-l dinamoviștii, care în min. 4 se și găseau doar cu patru jucători de cîmp în teren! Tot din acest motiv, Steaua a ajuns să conducă în min. 5 prin fructificarea a doua aruncări de la 7 metri (pe deplin justificate), iar apoi scorul a devenit 4—0 în favoarea campionilor (min. 13) toată lumea crezînd că această echipă se va impune mai ușor decît era de așteptat. În continuare, Dinamo București a fost adusă rapid cu picioarele pe pămînt de intervențiile prompte ale celor doi arbitri și, punîndu-și în valoare variatul său joc ofensiv, a redus din handicap (min. 18: 4—3). Din acest moment jocul s-a echilibrat, Steaua și-a pierdut cadența ofensivă.

După pauză, angajîndu-se pe drumul unui handbal ceva mai curat, cele două formații ne-au dat, un timp, prilejul să urmărim o întrecere interesantă, care însă, în ultimele zece minute și-a pierdut din curșivitate devenind lentă, cu atacuri prelungite peste limitele obișnuite. Dinamoviștii au luptat să egaleze dar n-au reușit acest lucru, deși de șase ori diferența pe care o aveau de recuperat era de numai un gol (min. 31: 6—5, min. 33: 7—6, min. 36: 8—7, min. 40: 9—8, min. 45: 10—9, min. 53: 11—10). Din enumerarea cuprinsă în parantează se poate observa că scorul final a fost stabilit cu 7 minute înainte de sfîrșitul meciului!

C. Căpățînă (Buzău) și **P. Radvany** (Cluj) au condus foarte bine, ambii reprimînd prompt și ferm încercările de brutalitate, chiar dacă uneori în tensiunea întrecerii, au comis unele inexactități. Au jucat formațiile:

STEAUA: **Dincă** (din min. 37 **Orban**), **Gruia (1), Gațu (1), Goran (1), Popescu (1), Kicsid (2), Birtolom (5), Stocki Cristian** și **Marinescu.**

DINAMO BUCUREȘTI: **Penu, Moldovan, Dan Marin (5), Samungi (1), Bota, Coman (4), Papp, Licu** și **Filipescu.**

Iată și celelalte rezultate înregistrate în această ultimă etapă: Universitatea Cluj — S. C. Bacău 26—19 (14—9), Independența Sibiu — Trotușul 15—13 (9—5), Politehnica Galați — Politehnica Timișoara 17—17 (10—9), Universitatea București — Dinamo Brașov. 11—13 (5—8). Surpriză de mari proporții, consemnată la capătul unui meci în care brașovenii au fost mai buni, meritînd din plin victoria.

După nouă etape Steaua s-a detașat în fruntea clasamentului, cu 18 p, urmată de Dinamo București cu 16 p și Universitatea București cu 14 p.

O fază din meciul amical Elveția — Turcia (4—0). De la stînga la dreapta, Balmer (E.), Ismail (T.) și Künzli (E.).
Telefoto: A.P.-AGERPRES

GONZALES ÎNVINGĂTOR LA LOS ANGELES

Finala turneului de tenis de la Los Angeles a opus reprezentanții a două generații de jucători: „veteranul" Pancho Gonzales (43 de ani) și juniorul Jimmy Connors (19 ani). Victoria a revenit lui Pancho Gonzales cu 2—6, 6—3, 6—3.

Ciociltea a remizat cu Janosevici

BELGRAD, 27 (Agerpres). — După 5 runde, în turneul internațional de șah de la Vîrșeț conduc Meking (Brazilia) și Filip (Cehoslovacia) cu cîte 4 puncte, urmați de Ivkov, Planinci (ambii Iugoslavia) și Bilek (Ungaria) cu cîte 3 1/2 etc. Maestrul român Victor Ciocîltea ocupă locul 9 cu 2p.

În runda a 5-a Filip l-a învins pe Planinci, Radulov pe Buljovicici, iar Portisch a cîștigat la Sili. Ciocîltea a remizat cu iugoslavul Janosevici, ca și Ivkov cu Meking.

MECIURI INTERNAȚIONALE

● Peste 25 000 de spectatori au urmărit la Zürich întîlnirea amicală dintre selecționatele Elveției și Turciei. Fotbaliștii elvețieni au cîștigat cu 4—0 (1—0) prin golurile înscrise de Boffi, Odermatt, Künzli și Blättler.

● La Oslo s-a disputat meciul amical dintre reprezentativele Danemarcei și Norvegiei. Manifestînd o formă bună, fotbaliștii danezi au terminat învingători cu scorul de 4—1.

● În meci tur disputat la La Valetta în cadrul „Cupei campionilor europeni" la fotbal, echipa maltează Sliema Wanderers a învins cu 4—0 (1—0) formația islandeză Akranes. Au marcat Coks (3) și Aquilina.

„NAȚIONALELE" DE TENIS

(Urmare din pag. 1)

reanu și Dron fac patru ghemuri la rînd, luînd conducerea. În această parte a jocului, Mureșan comite multe greșeli, în special la voleuri. Din setul doi, însă, aspectul luptei se schimbă. Chiar de la început, Dron își pierde serviciul (1—2) și adversarii, dintre care Santei se remarcă în special, se distanțează.

Faze deosebit de frumoase a prilejuit setul trei. Și aici perechea Santei-Mureșan are inițiativa, valorificînd-o fără greș. Campionii Balcaniadei 71 sînt conduși cu 2—1 la seturi și o surpriză prindea contururi clare. Într-adevăr, în al patrulea set, Mărmureanu și Dron au în față un handicap de 1—4. Apoi, 2—4. Servește Santei și era de așteptat ca avansul să se mărească, dar... două mingi discutabile întorc un rezultat, care părea definitiv. Mărmureanu și Dron se apropie la 3—4, pe urmă egalează: 4—4. Aci, Mureșan face eforturi apreciabile la serviciu (4—5). Dar la turul său de servicii, Santei slăbește vizibil și șansele se irosesc: 6—5 pentru Mărmureanu-Dron. Se intră în prelungiri, care dau cîștig de cauză cuplului favorit. Setul cinci este la discreția lui **Petre Mărmureanu și Sever Dron, care înving — după o partidă frumoasă — pe Ion Santei și Sever Mureșan cu 6—4, 3—6, 4—6, 7—5, 6—1.**

Finala fetelor a fost și ea plăcută de urmărit. Aci, deținătoarele titlului de la ediția trecută, Iudit Dibar Gohn și Agneta Kun, au primit o replică deosebit de dîrză din partea perechii Mariana Nunweiller-Valeria Balaj. Acestea au menținut scorul egal pînă la 4—4, în primul set, cînd adversarele lor reușesc breakul cîștigător. În setul doi, campioanele sînt conduse de la început și comit numeroase greșeli. Este remarcabil, în acest stadiu al partidei, efortul dinamovistei Mariana Nunweiller, ca și buna tactică defensivă a tinerei Valeria Balaj (Steaua).

Scorul seturilor se egalează. Urmează secvența decisivă, în care perechea campioană insistă pe atac, reușind în sfîrșit să sfarme apărarea adversarelor. De la 3—1, acestea egalează totuși, dar Valeria Balaj își pierde serviciul (3—4) și soarta partidei este pecetluită. Rezultat final: **Iudit Dibar Gohn, Agneta Kun-Mariana Nunweiller, Valeria Balaj 6—4, 1—6, 6—3.**

Astfel, ediția din acest an a campionatelor naționale de tenis — a 58-a pe răbojul tradiționalei noastre competiții — la sfîrșit sub semnul unui remarcabil salt calitativ. Adresăm, pentru încheiere, felicitările noastre actualilor campioni, dar și învinșilor lor, care le-au dat o replică fermă.

Tot ieri, au luat sfîrșit și întrecerile campionatului de categoria a II-a. În finala de simplu masculin: **Călin Hirju — Nicolae Mirea** (ambii de la Dunărea Galați) 2—6, 6—3, 6—1.

TELEX • TELEX • TELEX • TELEX • TELEX

Tradiționalul cros internațional organizat de ziarul cehoslovac „Rude Pravo" a fost marcat de numeroase surprize, marii favoriți ocupînd locuri nesatisfăcătoare. Victoria a revenit finlandezului Lasse Viren, care a parcurs 7 200 m în 20:22,6. Învingătorul de anul trecut, compatriotul său Seppo Tuominen, s-a clasat pe locul doi cu 20:22,8, fiind urmat de atletul sovietic Vladimir Sasmirun — 20:26. Belgianul G. Roelants a ocupat locul 5 cu 20:30, iar alt mare favorit al probei, tunisianul Gammoudi a sosit pe locul 21 în 21:15. Atleții români Stelian Marcu și Nicolae Dumitru s-au clasat în ordine pe locurile 31 și respectiv 32. Proba feminină disputată pe un traseu de 1 300 m a fost cîștigată de cehoslovaca Hradecka, în 3:37,0.

■

În campionatul unional de șah de la Leningrad s-au disputat partidele întrerupte din rundele anterioare. Iată principalele rezultate: Lein — Karaseev 1—0; Lein — Kapengut 1—0; Bronstein — Vaganian 1—0; Nikolaevski — Taimanov 1—0; Balașov — Nikolaevski 1—0; Krogius — Balașov 1—0; Smislov — Grigorian 1—0; Karpov — Stein 1—0; Bronstein — Taimanov remiză; Nikolaevski — Pelugaevski remiză; Platonov — Kapengut remiză; Tukmakov — Țeitlin remiză; Tukmakov — Șamkovici remiză. În clasament, după 8 runde, conduce Savon cu 6 p, urmat de Tal — 5½ p și Karpov — 5 p.

■

Turul ciclist al Franței pentru amatori („Tour de l'Avenir") s-a încheiat la St. Etienne cu victoria rutierului francez Regis Ovion, campion mondial, urmat de olandezul Fedor den Hertog la 13:25, cehoslovacul Hava — la 16:35 etc. Clasamentul final pe echipe: 1. Franța — 138h 30:08, 2. — Olanda — 138h 37:41; 3. — Elveția — 139h 10:38; 4. — Spania — 139h 26:04; 5. — Cehoslovacia — 139h 34:40 etc. Ultima etapă (Roanne — St. Etienne) a revenit elvețianului I. Schmid (129,500 km în 3h 35:45).

■

Peste 10 000 de spectatori au urmărit la Dusseldorf întîlnirea amicală de hochei dintre reprezentativele URSS și R.F. a Germaniei. Hocheiștii sovietici au obținut victoria cu 9—4 (4—0, 3—2, 2—2).

■

Turneul internațional feminin de baschet, desfășurat la Plovdiv, a fost cîștigat de echipa Spartak Leningrad, care în ultimul meci a întrecut cu 68—49 (42—28) formația Maria Plovdiv. Pe locul trei s-a clasat echipa Akademik Sofia.

Redacția și administrația: București, str. Vasile Conta nr. 16; telefoane: centrală 11.10.05, secția corespondenți 11.51.09, interurban 72 si 286; telex: sportrom buc. 180. Tiparul „I. P. Informația", București 40368

PROLETARI DIN TOATE ȚĂRILE, UNIȚI-VĂ!

Sportul

ZIAR AL CONSILIULUI NATIONAL PENTRU EDUCAȚIE FIZICĂ ȘI SPORT

ANUL XXVII — Nr. 6830 | 4 PAGINI 30 BANI | Miercuri 29 septembrie 1971

CUPELE EUROPENE LA FOTBAL SOLICITĂ DIN NOU ATENȚIA

STEAUA și U.T.A. – mari favorite, DINAMO încearcă...

F.C. HIBERNIANS SPERĂ DIN NOU UN SCOR ONORABIL ÎN FAȚA ECHIPEI BUCUREȘTENE

Azi, la ora 14, pe gazonul de la Stadionul Republicii, Steaua inaugurează programul acestei zile fotbalistice datorită participării echipelor noastre fruntașe în cupele europene.

Pe stadionul din Dealul Spirii, echipa militară susține partida retur din cadrul „Cupei cupelor", întîlnind pe F. C. Hibernians La Valetta. Deși calculul hîrtiei indică drept favorită incontestabilă echipa bucureșteană, meciul de azi capătă un plus de atractivitate datorită, în primul rînd, acelui surprinzător rezultat egal (0—0) realizat de cele două echipe în primul joc, disputat la 14 septembrie pe stadionul din capitala Maltei. Iar acest rezultat îi face pe oaspeții noștri să spere un scor onorabil la București.

Fotbaliștii maltezi au făcut luni după-amiază un antrenament de 90 de minute. Gazonul crud, atît de căutat de ei, îi îmbia la joc și cu greu au fost aduși din nou în cabină. Marți la prînz, oaspeții au avut o nouă ședință de pregătire. Antrenamentele au fost conduse de către jucătorul **Cini**, fotbalistul cu barbă, unul dintre cei mai buni oameni ai echipei. Neașteptata sa postură de antrenor s-a datorat faptului că antrenorul principal, abatele **Robert Tiesdale**, n-a putut face deplasarea datorită unor treburi personale, cum ni s-a spus. De altfel, nici medicul echipei n-a venit la București, pentru că e membru în noul Parlament maltez și treburile l-au reținut acasă. În lo-

Constantin ALEXE

(Continuare în pag. a 3-a)

STEAUA

COMAN

SATMAREANU SMARANDACHE NEGREA HALMAGEANU

NAOM VIGU

PANTEA TATARU IORDANESCU NASTASE

Arbitri: **FEHMI PAZARCI** (la centru), **Nuri Güneș** și **Muzzafer Sarvan** (la linie) — toți din Turcia. Jocul are loc pe **Stadionul Republicii**, de la **ora 14,00**

BORG CINI THEBOLD BONELLO

MICHALEF DELIA

CARVANA ZERAFA F. MIFSUD PRIVITERA

MIZZI

HIBERNIANS

Fotoreporterul nostru Vasile Bageac *vă prezintă echipa Steaua la ultimul antrenament dinaintea partidei cu F. C. Hibernians*

Pe scara avionului, înainte de plecarea spre challenge-round! În imagine de la stînga la dreapta: medicul Ion Ștefan, Ion Țiriac, Petre Mărmureanu, prof. Ștefan Georgescu, Viorel Marcu și secretarul general al federației de specialitate, prof. Alexandru Lăzărescu.

Foto: B. GABRIEL

CU 10 ZILE ÎNAINTE DE FINALA „CUPEI DAVIS"

Reprezentativa de tenis a României a plecat la Charlotte

Pentru ultima oară în acest an, tenismenii noștri și-au luat rămas bun de la cei care-i însoțesc de obicei la aeroportul Otopeni, la plecarea către alte zări. De data aceasta, era saltul dincolo de Ocean, spre Charlotte, orașul finalei „Cupei Davis".

Ieri dimineața, în preajma avionului „Caravelle", gata de zbor, am stat de vorbă, încă o dată, cu emisarii sportului românesc, asupra a ceea ce va fi cel mai mare eveniment al sezonului de tenis '71: **challenge-roundul S.U.A. — România.** Erau acolo toți, cu excepția lui **Ilie Năstase**, care se afla deja la Bruxelles, în așteptarea coechipierilor săi, cu care urma să facă drumul mai departe.

Jucătorii noștri, în elegantele haine bleumarin ale echipei, cu cravate tricolore, atrag atenția tuturor pasagerilor ce așteaptă urcarea în avion. Se fac ultimele saluturi, urările de succes, promisiuni de „ilustrate", obișnuitele glume dinaintea plecării. Atmosfera specifică unor călătorii înspre departe.

Am umplut cîteva file de blocnotes și vă redăm, în rezumat, cele ce ne spun Davis-cupmenii României, cu cîteva clipe înainte de zbor:

ION ȚIRIAC: **„Pentru a doua oară atacăm trofeul suprem, la el acasă. Orice campionat mondial este greu dar acesta cu deosebire. Deși condițiile de joc s-au schimbat față de primul nostru challenge-round de acum doi ani, întrecerea se anunță foarte grea. E drept, nu mai jucăm pe cimentul vrăjmaș de la Cleveland, dar și zgura de la Charlotte poate fi prea rapidă pentru un tenismen european. Oricum, este mai aproape de jocul nostru. Echipa S.U.A. este puternică, avînd în frunte pe Stan Smith, care este probabil tenismanul nr. 1 mondial în acest an. Cine va fi al doilea în echipa americană? Am o părere personală, la acest subiect. Cred că va fi folosit Frank Froehling și nu Clark Graebner, care deși are victorii asupra noastră este mai puțin sigur pe zgură. Tragerea la sorți a ordinei meciurilor își are și ea importanța sa, deși eu nu pun niciodată prea multă bază pe așa ceva. Cred, totuși, că mai avantajos ar fi pentru noi să joa-**

Radu VOIA

(Continuare în pag. a 4-a)

TRIMIȘII NOȘTRI SPECIALI TRANSMIT:

CAMPIOANA ROMÂNIEI CREDE ÎN ȘANSA EI, DEȘI ADVERSARII SÎNT SUPEROPTIMIȘTI

TRNAVA, 28 prin (telefon).

Pentru foarte mulți, partida de aici nu prea prezintă importanță. Remiza de la București a fost ridicată de gazde la rang de „pașaport pentru turul doi" și în oraș se vorbește mai mult despre „egalul" realizat duminică la Berlin de naționala Cehoslovaciei, din care au făcut parte Dobias și Kuna. Firește, nici meciul de miercuri n-a scăpat din viața orașului Trnava (seamănă cu Aradul vechi — 40 000 de locuitori). Dar aici, la Trnava, mai nimeni nu prevede echipei Dinamo o soartă prea fericită, chiar dacă unul din ziarele apărute marți, „Sport Bratislava", anunță din titlu: „E bine făcută echipa Dinamo". După ce vorbește, însă, despre internaționalii dinamoviști de la Helsinki, după ce remarcă pofta de gol a lui Florian Dumitrescu și Dumitrache, manifestată sîmbătă în campionat, și acest cotidian își încheie mica avancronică optimist („La Trnava e liniște"), anunțînd că nici Arsenal și nici Ajax n-au gustat aci din cupa victoriei.

Aureolată de acel 0—0 de la București, Spartak e înconjurată de un optimism general. Pe afișe am văzut scris cu creionul 4—0 pentru gazde (apropo de „experiența" Stelei de acum trei ani). Dincolo de dulcile vise de suporteri, chiar și jucătorii campioanei Cehoslovaciei sînt convinși de o calificare fără probleme. Am înțeles acest lucru mai mult marți dimineață, cînd dinamoviștii își făceau antrenamentul pe stadionul Spartak (capacitatea — 27 000 de locuri, două tribune acoperite cu sticlă, o peluză uriașă, un gazon excelent, cadrilat ca la Wembley). Atunci l-am întîlnit pe Adamec prin oraș cu mașina sa. L-am oprit cîteva secunde, întrebîndu-l ce va fi. „Cîștigăm sigur", a zis Adamec.

Puțin mai tîrziu, pe pista stadionului, cîțiva jucători cehoslovaci asistau la antrenamentul dinamoviștilor. Le-am cerut și lor un pronostic. Mai toți credeau într-o calificare fără probleme. Au spus într-un fel sau altul și extrema Hrusecky, și omul cu picioare de stîncă, „centralul" Majernik, mare specialist în loviturile de la peste 25 metri. Doar Kuna, cel care a înscris duminică golul de la Berlin, s-a dovedit mai rezervat: „Vom juca și vom vedea. Meciul nu e chiar atît de ușor".

Mircea M. IONESCU

(Continuare în pag. a 3-a)

U.T.A. DOREȘTE CALIFICAREA, AUSTRIA SALZBURG — O VICTORIE DE CONSOLARE!

SALZBURG, 28 (prin telefon).

La ora cînd transmit aceste rînduri — marți spre seară — fotbaliștii arădeni, reîntorși de la antrenament, se pregătesc să meargă la... cinematograf, unde vor viziona ecranizarea celebrului roman „Love Story". Antrenamentul de care vorbeam, desfășurat pe întinderea a 60 de minute, a readus buna dispoziție în tabăra română, întrucît accidentații Domide și Both — asistați în permanență de la plecarea din Arad, de dr. Bălu — au încă o ușoară reținere în mișcări, dar, după cum ne-a confirmat medicul echipei, ea va dispărea complet la ora jocului.

Rugînd să ne indice formația cu care va începe partida, Nicolae Dumitrescu ne-a comunicat numele acelorași jucători care au evoluat în partida tur de la Arad, adăugînd: „calificarea va fi sigură dacă în primele 20 de minute de joc nu vom primi gol". În continuare, antrenorul arădean ne-a reconfirmat intenția sa de a nu imprima echipei un stil defensiv, deși, „fără să ne betonăm, vom lua măsuri de prudență în apărare, retrăgîndu-i — cel puțin în primele minute — pe Petescu și Domide în fața fundașilor centrali".

În ceea ce-i privește pe austrieci, antrenorul Hof mizează pe cea mai bună garnitură — înțelegîndu-l și pe portarul Kaipel, care nu a făcut deplasarea la Arad — și pe mijlocașul Libuda, accidentat sîmbătă, în partida cu Rapid Viena, dacă va primi avizul medicului. Partida cu Rapid, desfășurată la Viena, a prilejuit — după cum afirmă confrații austrieci — o foarte bună evoluție a echipei din Salzburg, care a dominat mai mult și ar fi meritat — se zice — victoria în confruntarea cu liderul, rămasă pînă la urmă nedecisă, 0—0. Cu „egalul" de la Viena, Austria Salzburg ocupă locul al 6-lea în clasament, cu 6 puncte din 5

Gheorghe NICOLAESCU

(Continuare în pag. a 3-a)

A.C. NAPOLI SE AFLĂ DE IERI LA BUCUREȘTI

Iată-i pe fotbaliștii italieni pozînd fotoreporterului nostru Dragoș Neagu *la sosirea pe aeroportul Otopeni.*

(Citiți în pag. a III-a reportajul nostru de la sosire).

„CUPA FEMINA" — UN PRIM PAS ÎN ATRAGEREA TINERELOR PE TERENURILE DE SPORT

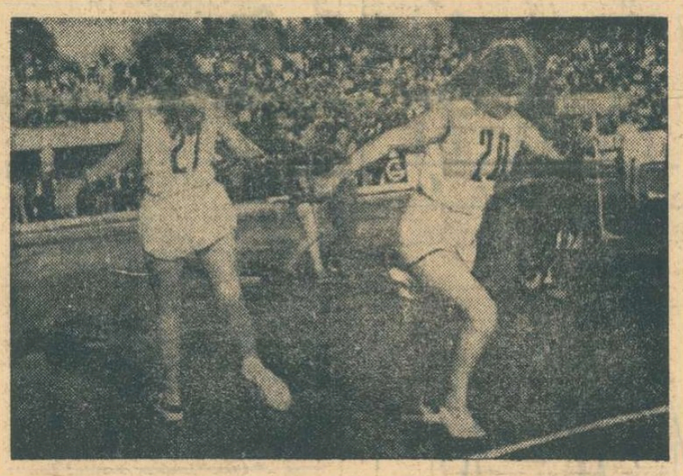

Instantanee din ștafeta combinată ce a avut loc pe stadionul „23 August" din Iași.

Foto: D. ROTARU

Din „triunghiul" consiliilor de educație fizică și sport (București, Iași și Timișoara) care au inițiat acțiuni inedite pentru atragerea unui număr cît mai mare de femei în practicarea exercițiilor fizice, capitala Moldovei a fost prima care a găzduit, recent, faza pe municipiu a „Cupei Femina". Am considerat util, datorită faptului că sîntem în fața unei prime experiențe de acest gen, să ne ocupăm mai detaliat de întrecerea muncitoarelor din cele șase mari întreprinderi ieșene.

Desfășurată sub egida C.J.E.F.S. în colaborare cu Consiliul municipal al sindicatelor și Comitetul municipal U.T.C., „Cupa Femina" și-a atins, după părerea noastră, scopul propus, în pofida citorva defecțiuni organizatorice care și-au făcut loc. Este vorba de faptul că mobilizarea la faza pe municipiu nefăcîndu-se cu tot simțul răspunderii, asociația sportivă „Penicilina" nu s-a

Ion GAVRILESCU

(Continuare în pag. a 2-a)

Azi începe:

CAMPIONATUL NAȚIONAL DE PENTATLON MODERN

La baza hipică din Calea Plevnei începe astăzi campionatul național de pentatlon modern, care reunește la start echipele Olimpia București, C.F.R. Timișoara, C.S.M. Sibiu, Crișul Oradea și I.P. 3 Tg. Mureș. Întrecerea este eșalonată pe parcursul a patru zile, vineri fiind programate două probe (tirul și înotul). Apariția în acest concurs a medaliaților cu bronz la campionatul mondial din Suedia stîrnește un justificat interes. Iată programul alcătuit de federația de specialitate: **miercuri** (ora 9, baza hipică din Cal. Plevnei) călăria; **joi** (ora 8, sala Floreasca II) scrima; **vineri** (ora 9, poligonul Tunari și ora 18, bazinul Floreasca) tirul și înotul; **sîmbătă** (ora 11, comuna Călugăreni) crosul.

MARIA SIMIONESCU ȘI NICOLAE VIERU LA CONGRESUL F.I.G.

Au plecat la Madrid, pentru a participa la cel de-al 50-lea Congres al F.I.G. și la cursul intercontinental pentru arbitri de gimnastică Maria Simionescu, antrenoare federală, și Nicolae Vieru, secretar general al Federației române de specialitate. Pe ordinea de zi a congresului figurează, între altele, discutarea candidaturilor pentru C.E. din 1973 și programul concursului olimpic.

CAMPIONATUL NAȚIONAL DE HANDBAL S-A ÎNTRERUPT — ÎNCEP PREGĂTIRILE PENTRU „MONDIALE"

- **Universitatea Timișoara în fruntea clasamentului diviziei A (feminin)**
- **Prea multe duritați în jocul fetelor!**
- **Înaintea C.M. — 12 jocuri internaționale de verificare**

După consumarea a 9 etape (6 în aer liber și 3 în sală), campionatul feminin de handbal, divizia A, se întrerupe pentru aproape 4 luni de zile. Cele 10 formații se vor reîntîlni — în cadrul celui de al doilea turneu de sală — la 17 ianuarie 1972, la Cluj.

CE NE-AU ARĂTAT CELE 45 DE PARTIDE DISPUTATE ÎNTR-UN TUR COMPLET (COMBINAT)? În primul rînd, cîteva evidente lucruri pozitive. Există, în mod cert, **un mai mare echilibru al valorilor în diferite formații. Fie că unele jucătoare tinere au progresat** (aceasta fiind cel mai îmbucurător dintre aspecte), **fie că prin transferuri s-a creat o mai mare omogenitate în ansamblul diferitelor team-uri. Antrenorii au pus — la acest început de campionat — mai mult temei pe jucătoarele tinere, le-au promovat cu curaj în 7-le de bază și, în funcție de randament, le-au menținut în majoritatea jocurilor. Era nevoie de această infuzie de cadre tinere, de un eșalon proaspăt care să aibă capacitatea de a pune în practică** noile cerințe ale metodicii, ale jocului modern. Trebuie subliniate, de asemenea, **ambiția cu care se joacă, ardoarea cu care sînt disputate cele două puncte, desfășurarea trepidantă a partidelor,** ceea ce face imprevizibil rezultatul, provoacă surprize. Chiar și **cele două formații aflate în lupta directă pentru titlu —**

Hristache NAUM

(Continuare în pag. a 3-a)

Terezia Popa — valoroasa jucătoare a formației Universității Timișoara și a echipei naționale — înscriind un gol în meciul echipei sale cu Voința Odorhei.

LOTUL REPREZENTATIV

În vederea întîlnirilor amicale și oficiale, **F.R.H. a alcătuit următorul lot: Irina Climovschi, Maria Buzaș, Mariana Huszar, Cristina Metzenrath, Rozalia Șoș, Aneta Schramko, Nadire Ibadula, Doina Furcoi, Maria Magyari, Petruța Bălcoianu, Terezia Popa, Simona Arghir, Magda Mikloș, Irene Oancea, Maria Popa, Maria Szöllössi.** Vor fi incluse, de asemenea în lot — în momentul cînd se vor restabili — Lucreția Anca și Constantina Dumitru. Antrenori: G. Zugrăvescu și Pompiliu Simion.

GIMNASTICA ZILNICĂ ÎN ÎNVĂȚĂMÎNTUL GENERAL ȘI LICEAL

În numărul de astăzi: PROGRAMELE PENTRU CLASELE V-X

CLASE MIXTE

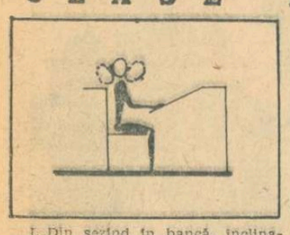

I. Din șezînd în bancă, înclinarea capului înapoi cu inspirație și înainte cu expirație. Se repetă de 6—10 ori.

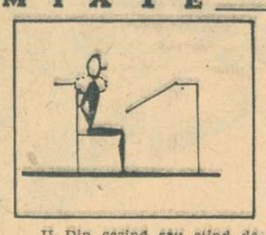

II. Din șezînd sau stînd depărtat rotarea umerilor în sensul: înainte-în sus-înapoi cu mîinile pe șold. Inspirație la urcarea umerilor, expirație la coborîre. Se recomandă la clasele V—VI de 6 ori, VII—VIII de 8 ori și IX—X de 10 ori.

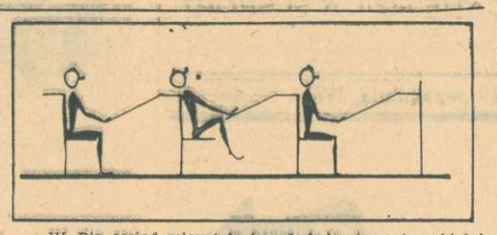

III. Din șezînd relaxat în bancă, îndreptarea trunchiului cu extensie, capul pe spate și îndoirea genunchilor. Mîinile ajută mișcarea împingînd în marginea pupitrului. Se repetă cu inspirație și expirație de 6—8 ori.

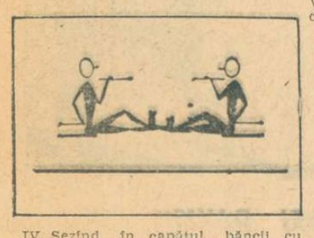

IV. Șezînd în capătul băncii cu fața spre interval, mîinile sprijinite lateral, picioarele ridicate și sprijinite în tălpile partenerului de vizavi, îndoirea și întinderea alternativă a picioarelor. Se execută alternativ, rîndurile din mijloc și apoi cele laterale.

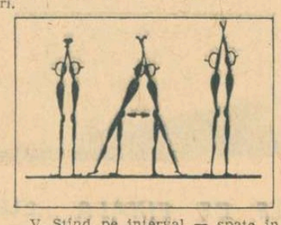

V. Stînd pe interval — spate în spate de mîini apucat, deasupra capului, pas mic în față cu un picior — extensie — capul pe spate cu inspirație, revenire cu expirație. Se repetă de 6—8 ori. (să se solicite împingerea bazinului înainte și capul pe spate).

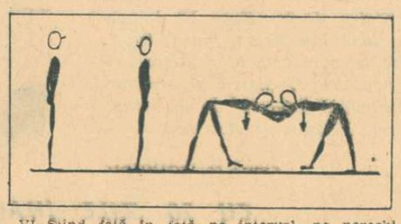

VI. Stînd față în față pe interval, pe perechi, inspirație trei timpi, apoi aplecarea trunchiului la orizontală, mîinile presează ușor pe umerii partenerului, cu expirație forțată trei timpi. Se repetă de 2—4 ori.

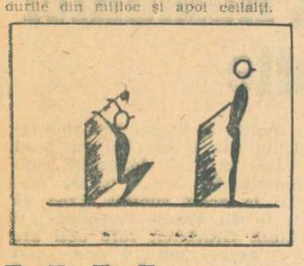

VII. Stînd ghemuit pe interval, mîinile sprijinite sus și înapoi de marginea băncii, menținerea poziției corecte a trunchiului în inspirație timp de 6—8 secunde, relaxare cu expirație prin ridicarea în poziția stînd. Se repetă de 2—3 ori.

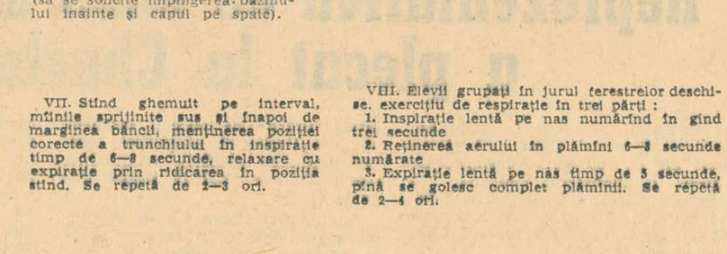

VIII. Elevii grupați în jurul ferestrelor deschise, exercițiu de respirație în trei părți:
1. Inspirație lentă pe nas numărînd în gînd trei secunde
2. Reținerea aerului în plămîni 6—8 secunde numărate
3. Expirație lentă pe nas timp de 5 secunde, pînă se golesc complet plămînii. Se repetă de 2—4 ori.

FETE

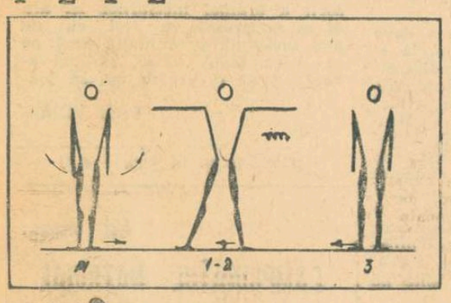

I. Stînd
1. Ducerea piciorului stîng lateral, brațele ridicate lateral, palmele orientate în sus.
2. Arcuire
3. Revenire stînd
4—5—6 idem în partea opusă. Se execută de 3 ori

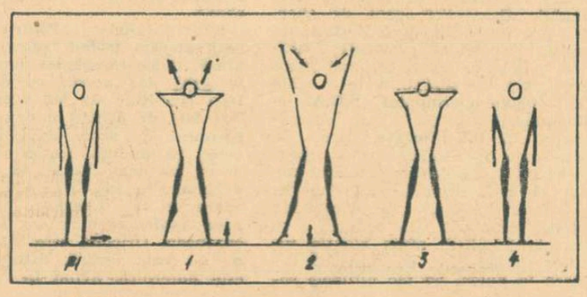

II. Stînd
1. Ducerea piciorului stîng lateral, mîinile la ceafă
2. Ridicarea pe vîrfuri cu ducerea brațelor oblic sus
3. Revenire pe toată talpa cu mîini la ceafă.
4. Stînd
5—6—7—8 idem 1—2—3—4 în partea opusă. Se execută de 2 ori.

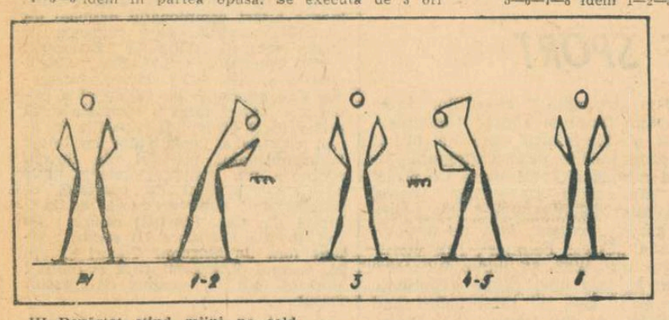

III. Depărtat stînd mîini pe șold
1. Îndoirea trunchiului spre stînga mîna dreaptă pe creștet
2. Arcuire
3. Revenire
4—5—6 în partea opusă cu mîna stîngă pe creștet. Se execută de 3 ori.

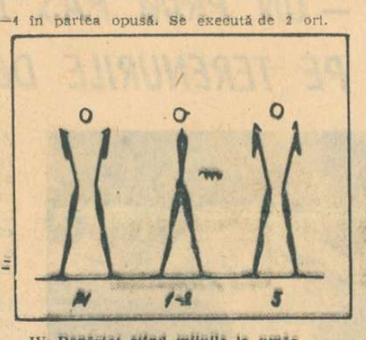

IV. Depărtat stînd mîinile la umăr
1. Răsucirea trunchiului spre stînga
2. Arcuire
3. Revenire
4—5—6 idem 1—2—3 în partea opusă. De 3 ori

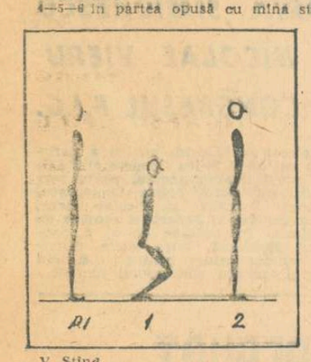

V. Stînd
1. Îndoirea genunchilor cu ducerea mîinilor la umăr
2. Revenire. Se execută de 3 ori

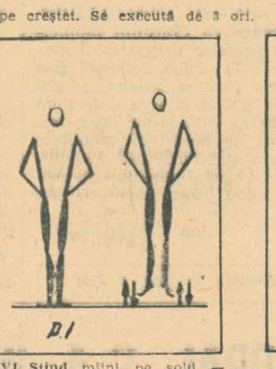

VI. Stînd mîini pe șold — sărituri ca mingea pe loc — sărituri ușoare pe vîrfuri

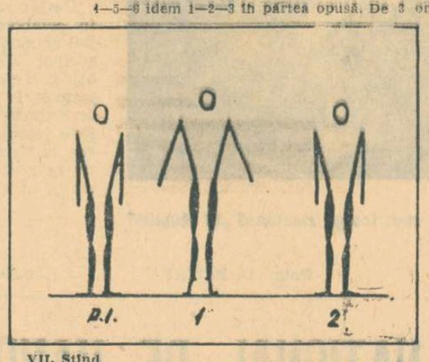

VII. Stînd
1. Ridicare pe vîrfuri cu ducerea brațelor oblic jos și răsucirea palmelor (inspirație)
2. Revenire în stînd (expirație)

BĂIEȚI

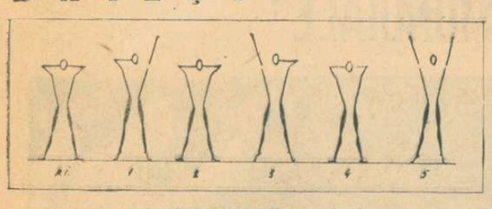

1. Depărtat stînd mîinile la ceafă
1. Ducerea brațului stîng oblic sus cu ridicare pe vîrfuri
2. Revenire
3. Ducerea brațului drept oblic sus cu ridicare pe vîrfuri
4. Revenire
5. Ducerea ambelor brațe oblic sus cu ridicare pe vîrfuri
6. Revenire. Se repetă de 4 ori

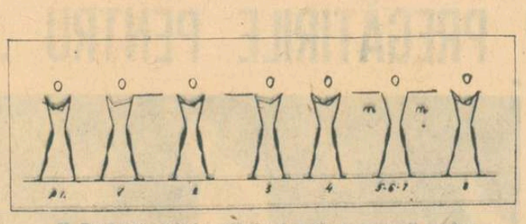

II. Depărtat, stînd, mîinile la piept, pumnii strînși
1. Ducerea brațului stîng lateral
2. Revenire
3. Ducerea brațului drept lateral
4. Revenire
5. Ducerea ambelor brațe lateral cu arcuire
6—7. Arcuire
8. Revenire. Se repetă de 2—3 ori

III. Depărtat stînd mîini pe creștet
1. Aplecarea trunchiului înainte la un unghi de 45°
2. Ducerea trunchiului înapoi cu o ușoară extensie
3. Idem 1
4. Idem 2 (pe timpul 8 revenire la poziția inițială). Se repetă de 4 ori

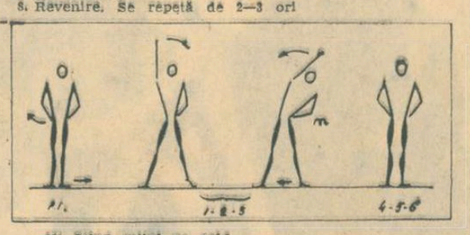

IV. Stînd mîini pe șold
1. Pas cu piciorul stîng lateral pe vîrf cu ducerea brațului drept prin lateral sus și îndoirea trunchiului spre stînga
2. Arcuire
3. Revenire la poziția inițială
4—5—6. Idem 1—2—3 în partea opusă. De 3 ori.

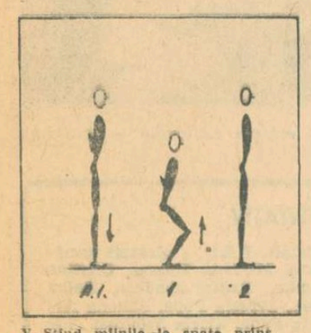

V. Stînd mîinile la spate prins de coate
1. Îndoirea genunchilor
2. Revenire la poziția inițială

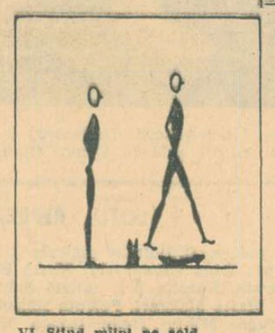

VI. Stînd mîini pe șold
1. Săritură cu schimbarea picioarelor înainte și înapoi

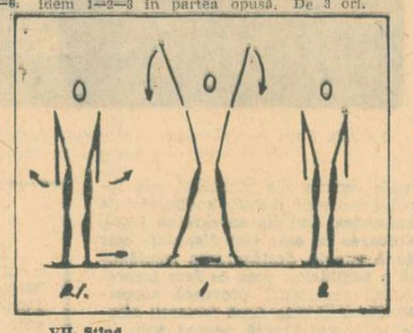

VII. Stînd
1. Ducerea piciorului stîng lateral, cu ridicarea pe vîrfurile ambelor picioare și ducerea brațelor prin lateral oblic sus (inspirație)
2. Coborîrea brațelor prin lateral jos și aducerea piciorului stîng lîngă drept
3—4. Idem 1—2 cu ducerea piciorului drept lateral.

TIR

ȚINTAȘII STELIȘTI AU DOMINAT CAMPIONATUL JUNIORILOR BUCUREȘTENI

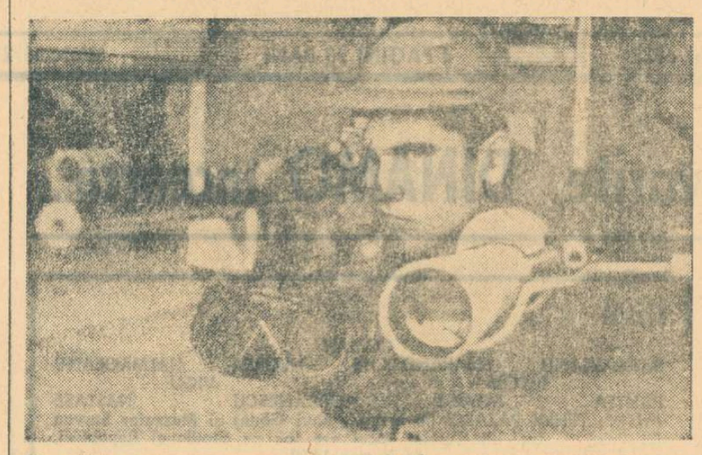

Una dintre speranțele noastre la probele de armă este tînărul Ilie Codreanu (Steaua) deținător a cinci titluri de campion al Bucureștiului la juniori.

Foto: N. DRAGOȘ

Pe poligonul Tunari s-au încheiat întrecerile pentru desemnarea campionilor de juniori ai municipiului București. Competiția s-a bucurat de o frumoasă participare (peste 120 participanți) și a constituit un util test înaintea campionatelor republicane ce au loc la sfîrșitul acestei săptămîni.

Întrecerile au fost dominate de tinerii țintași ai clubului Steaua (antrenori V. Enea și Gh. Corbescu), care au cucerit 16 titluri din cele 27 acordate. Dintre trăgătorii steliști s-au evidențiat I. Corneliu (568 p la pistol viteză), I. Codreanu (cîștigător a 5 titluri). O bună comportare au mai avut juniorii de la Olimpia, I.E.F.S., Școlarul, Petrolul, C.P.M.B. și Școala sportivă nr. 1.

Îmbucurător este faptul că majoritatea participanților au marcat o sensibilă creștere valorică față de evoluțiile anterioare, fiind depășite multe recorduri personale.

Iată campionii: **armă standard culcat 60 f juniori:** I. Codreanu (Steaua) 586 p; **junioare:** Mihaela Cernat (Petrolul) 573 p; **armă standard 3x20 f juniori:** I. Codreanu 560 p; **junioare:** Stela Magheru (Olimpia) 545 p; **armă liberă 3x40 f:** I. Codreanu 1 119 p; **armă cu aer comprimat 40 f:** D. Barbu (Dinamo) 372 p; **pistol viteză 60 f:** I. Corneliu (Steaua) 583 p; **pistol liber 60 f:** I. Corneliu 529 p; **pistol sport 30x30 f juniori:** G. Calotă (I.E.F.S.) 570 p; **junioare:** Ana Buțu (Olimpia) 562 p; **pistol cu aer comprimat 40 f juniori:** A. Cristea (Olimpia) 361 p; **junioare:** Ana Buțu 362 p; **talere aruncate din turn 50 t:** F. Iurcenco (Șc. sp. 1) 48 t; **talere aruncate din șanț 50 t:** M. Ispasiu (Școlarul) 43 t.

Pe echipe, Steaua a cucerit 8 titluri, Metalul și Școlarul cîte un titlu.

P. GORETI

atletism

PRINTRE CULOARE

● În cadrul unui concurs desfășurat recent la Belgrad, **Csaba Dosa** a cîștigat proba de săritură în înălțime cu 2,10 m.

● Sîmbătă și duminică va avea loc la Lvov întîlnirea internațională dintre echipele de tineret ale R.S.S. Ucrainene și României. Din formațiile noastre, în afara celor mai merituoși juniori, vor face parte: **C-tin Stănd, Csaba Dosa, Mariana Suman, Maria Lincă, Natalia Andrei, Valentina Cioltan, Carmen Ionescu** ș.a.

● Calendarul competițional intern prevede în luna OCTOMBRIE următoarele acțiuni: **3-București,** campionatul republican 50 km marș; **3-Iași, Oradea, Reșița, București,** etapa de zonă a campionatelor republicane de cros, seniori și juniori: **9-10-Cluj și București,** etapa a III-a a campionatului republican pe echipe (Cluj-Brașov-S.S.A., respectiv C.A.U.-Dinamo-Timiș și Steaua-Rapid-Metalul); **9-10** — concursul republican interjudețean, etapa a III-a: Brăila-Suceava-Constanța **(Brăila),** Bacău-Galați-Prahova **(Bacău),** Neamț-Ilfov-Iași **(Roman)** — zona I, Dolj-Arges-Sibiu **(Craiova),** Caraș Severin-Mureș-Hunedoara **(Reșița),** Bihor-Arad-Maramureș **(Oradea)** — zona a II-a; **16-17 — Timișoara,** campionatele republicane de pentatlon senioare și junioare, decatlon juniori, 20 km marș juniori, campionatele republicane la probe neclasice și ștafete, seniori și juniori; **23-24** campionatul republican pe echipe, etapa a IV-a: Cluj-Dinamo-Steaua **(Cluj),** Rapid-C.A.U.-S.S.A. **(București),** Brașov-Metalul-Timiș **(Brașov);** 23-24, concursul republican interjudețean, etapa a IV-a: Constanța-Iași-Prahova **(Constanța),** Ilfov-Galați-Suceava **(Giurgiu),** Bacău-Neamț-Brăila **(Bacău)** — zona I, Arad-Dolj-Caraș Severin **(Arad),** Mureș-Arges-Maramureș **(Tg. Mureș),** Sibiu-Hunedoara-Bihor **(Sibiu)** — zona a II-a: **31-Sibiu,** campionatele republicane de cros individuale și pe echipe, seniori și juniori.

● În cadrul competiției dotată cu „Cupa Viitorul", **Gh. Uceanu** (Viitorul Buc.) a stabilit un nou record republican pentru juniorii III în proba de 3 km marș — 14:36.6.

Epistolele săptămînii

UN MIC DAR DE LA ȘEITIN

Este obișnuit ca după apariția unui material critic într-un ziar, cei vizați să răspundă redacției. De obicei se analizează lipsurile semnalate, se iau măsuri de înlăturare a lor și se trimite un răspuns oficial. Colectivele redacționale — fiind vorba în fapt de eficiența articolelor respective — le publică în rubrici intitulate de regulă, laconic: „Răspunsuri la materialele publicate". Bineînțeles asemenea adrese oficiale, am primit și pe marginea rubricii „Epistolele săptămînii".

Ne-am aflat însă în aceste zile în fața unei scrisori, emoționante putem spune, sosite la redacție. Venea la circa o lună după apariția unui articol critic în cadrul rubricii, intitulat: „Bază sportivă — da, activitate ba!" și se referea la o situație existentă în comuna Șeitin din județul Arad. Misiva de care ne ocupăm astăzi nu vine din partea celor criticați (care se pare au făcut imediat ceea ce era de dorit), ci a unui tînăr din comună pe nume NELU JULĂU. **„Țin neapărat să vă mulțumesc pentru amabilitatea de a publica scrisoarea privind comuna noastră. Vreau să vă comunic că materialul a avut un răsunet mare la noi și că a urnit totul din starea de amorțeală în care zăcea. Acum sportul este la loc de cinste în comună, avem sprijin din partea A. S. „Unirea Șeitin" (președinte Gh. Truță), iar noi sîntem fericiți...".**

Numeroase dovezi: tinerii au început să fie atrași spre sport, s-a alcătuit o echipă de fotbal cu media de vîrstă 22 ani, s-au obținut și unele succese (A.S. Unirea Șeitin — A.S. „7 Noiembrie" Semlac 5—1; Steaua Roșie Bulgăruș — A.S. Unirea Șeitin 2—6). Acum cei din comună se pregătesc cu sîrguință pentru a participa la o competiție dotată cu Cupa „Ziua recoltei". **„Vrem s-o cîștigăm, ca un trofeu pentru activitatea sportivă nouă din comuna noastră".** Cald, impresionant este sfîrșitul. Nelu Julău, autorul, scrie: **„În semn de prietenie și respect pentru ziarul dv. care ne-a ajutat să recăpătăm sportul nostru drag vă trimit ceea ce am mai prețios: o mică emblemă, a clubului U.T.A. care și-a apărat cu cinste și demnitate culorile în întîlnirea cu Austria Salzburg".**

Sub cristalul unui birou al redacției stă o bucățică, triunghiulară, de pînză galbenă, pe care sînt imprimate cu roșu literele U.T.A. Pare neînsemnată, dar îi acordăm o valoare ce nu poate fi exprimată în cuvinte.

Modesto FERRARINI

DOMENIUL SCHIABIL O CONDIȚIE DE BAZĂ PENTRU DEZVOLTAREA STAȚIUNILOR NOASTRE DE SPORTURI DE IARNĂ

Interviu cu HONORÉ BONNET

La invitația Ministerului Turismului, Honoré Bonnet, celebrul antrenor al echipei naționale de schi a Franței, din epoca sa de aur (Killy, Duvillard, Bozon, surorile Goitschel, Annie Famose etc.), în prezent expert în probleme de turism și director al stațiunii de sporturi de iarnă Pra Loup, a vizitat principalele noastre stațiuni montane, Poiana Brașov, Predeal, Bușteni, Sinaia. Scopul vizitei sale a fost de cunoaștere a posibilităților turismului de iarnă, de investigare a capacităților actuale și căilor optime impuse de dezvoltarea rapidă a cîtorva stațiuni, în perspectiva unei funcționalități superioare, pe linia sportivă și turistică și cu finalitate economică și socială din ce în ce mai bună.

Profitînd de amabilitatea oaspetelui, ca și de vasta sa experiență organizatorică și practică în crearea și conducerea localităților turistice de iarnă, i-am pus cîteva întrebări:

— Ce credeți despre posibilitățile turismului de iarnă din România?

— Deși vizita a fost foarte scurtă, neavînd timpul necesar să vedem totul, ci numai cîteva stațiuni, ne-am dat seama imediat de vastele posibilități pe care le are România în acest domeniu, ca și de importantele eforturi materiale investite pînă acum; turismul românesc montan are realmente frumoase perspective.

— Care sînt, după opinia dv., comandamentele de care trebuie să se țină seama în concepția și conducerea unei stațiuni?

— **Pîrtiile de schi sînt totul.** De la ele trebuie plecat. Am să dau un exemplu. Dacă n-ar fi fost marea, Mamaia și lanțul celorlalte bijuterii nu s-ar fi construit. La fel și la munte, dacă n-ar fi pîrtiile, n-ar exista rațiunea construcțiilor. **Capacitățile de cazare și de alimentație sînt dependente de suprafețele schiabile ale masivului.** Altădată, munții erau utilizați în starea sa naturală. Epoca modernă, cu impresionantele sale înzestrări tehnice, oferă șansa de a refăce profilul munților, în sensul dorit, adică al asigurării unui vast teritoriu schiabil. Odată pîrtiile create ele trebuie rentabilizate prin mijloace mecanice de urcare, așezate în lanț, astfel ca nici o pîrtie să nu rămînă izolată și să mai ales să dispună de un mare debit orar spre a putea „zmulge" simultan spre înălțimi cîteva mii de oameni. În funcție de acest disponibil se calculează capacitățile de cazare, de alimentație, parcările etc.

— Care este după opinia și experiența dv., optica clientelei, a turiștilor veniți la munte?

— Clientela este pretențioasă. Ea dorește o funcționalitate excepțională din momentul intrării în stațiune. Dacă s-ar putea, să aibă parcajul și telefericul chiar din apartament. Bineînțeles că acest lucru nu este posibil, dar trebuie făcut totul spre a ne apropia de acest obiectiv, de acest deziderat al turistului. Acesta vine la munte pentru schi, pentru pante variate și alternanța ca lungime, pentru mulți kilometri de coborîre, dar și cu posibilități de urcare rapidă. În aceste perspective organizarea școlii naționale de schi, cu un corp de instructori pentru instruire sau ridicare, organizarea sistemului de ajutor în caz de accidente, dirijarea fluxului turistic prin marcaje și semne (ca cele din circulația rutieră) pentru asigurarea unei discipline și securități a muntelui sînt elemente obligatorii fără de care este de neconceput existența și funcționarea unei stațiuni de sporturi de iarnă. Clientela nu mai caută munții pentru mîncare bună și pentru dormit. Acestea sînt condiții implicite, presupuse. Ea este atrasă și se orientează spre acele locuri unde i se oferă mai mult, ca domeniu schiabil, cu funcționalitate, ca agrement.

— Care credeți că sînt imperativele în viitoarea dezvoltare a Poienii Brașov?

— Mărirea teritoriului schiabil prin noi pîrtii și modernizarea celui existent, soluții tehnice pentru o evacuare rapidă și în masă spre altitudine și organizare supiă a mijloacelor mecanice spre a acoperi integral domeniul schiabil și a face ziua de schi cît mai lucrativă din punctul de vedere al turistului. Problema debitului orar, total, al mijloacelor mecanice, grevează rentabilitatea oricărui sistem.

— Ce impresie v-a făcut Sinaia?

— Excelentă. Se bucură de o situație geografică excepțională. Se află pe o rută de trafic intens, are minunate spații de cazare și de alimentație. Totuși, dezvoltarea ei, revitalizarea ei în special în sezonul rece este legată de aceleași condiții: pîrtii — pînă în Sinaia, nu numai pînă la cota 1 400 — debit mare orar, întreținerea mecanică a pîrtiilor. Sinaia are marea, excepționala șansă de a avea în apropiere Valea Ialomiței (Peștera) o vale tipică pentru schi și în plus și foarte frumoasă. Terenuri vaste propice pentru schi și pentru construcții imobiliare, apă, electricitate, legătură rutieră și posibilități pentru alte legături pe cablu (teleferice) care permit pătrunderea la altitudine și în interiorul masivului. **Peștera, după opinia mea, are posibilitățile celor mai mari stațiuni alpine europene.** Diferențele de nivel, relativ medii, între Omul, Babele și Peștera nu constituie un handicap cînd se oferă în schimb o mare varietate în interiorul masivului. Peștera, integrată Sinăii într-un ansamblu organizatoric, ar revitaliza stațiunea asigurîndu-i un strălucit viitor turistic și o mare eficacitate economică.

Deși foarte scurtă, vizita domnului Bonnet a fost interesantă prin sugestiile constructive și organizatorice, prin schimbul de opinii avut cu specialiștii de la DSAPC Brașov, O.N.T. Carpați Brașov, I.O.T. Sinaia, DSAPC Prahova etc.

Înainte de a părăsi țara, dl. Honoré Bonnet, a fost primit de ministrul turismului, Ioan Cosma, căruia i-a mulțumit pentru posibilitatea oferită, formulînd în același timp numeroase și prețioase sugestii organizatorice și constructive în ceea ce privește stimularea turismului montan și hivernal.

Mihai BÎRA

Un bun exemplu de urmat

ASOCIAȚIA SPORTIVĂ „BLOCURILE FERENTARI"

Acum 8 ani, din inițiativa locatarilor din cartierul Ferentari a luat ființă asociația sportivă de cartier, „Blocurile Ferentari". Mai întîi a fost un bazin de înot, îndrăgit foarte mult, în special de cei mici. Apoi un teren de handbal, unul de baschet și volei, iar în imediata lor apropiere o pistă de popice. De dimineața și pînă seara, în funcție de programul școlar al fiecăruia, terenurile erau luate cu asalt de toți copiii dornici să practice handbalul, voleiul, baschetul și, normal, fotbalul redus.

Președintele asociației, tov. **Ion Ruțu** nea mărturisit: „Avem în proiect să amenajăm o sală de sport cu mese de tenis, cu spaliere, cu saltele pentru judo și lupte. Sperăm ca în aceste încercări să primim un sprijin mai mare din partea Consiliului popular al sectorului, care are datoria de onoare de a sprijini financiar și moral aceste asociații sportive din cartiere".

Am plecat din Ferentari cu convingerea că exemplul de mai sus va fi urmat și de altele. (P.O.)

baschet

CONSFĂTUIREA ARBITRILOR ÎNCEPE AZI LA „23 AUGUST"

Azi, la ora 18, începe la Centrul „23 August" din București, consfătuirea anuală a arbitrilor divizionari de baschet. În cadrul discuțiilor inaugurale, va avea loc o „Masă rotundă", avînd drept subiect intervenția la minge, contactul personal și înaintarea cu mingea. Sînt invitați arbitrii internaționali și alți arbitri cu reputație în baschetul nostru.

„CUPA FEMINA" — UN PRIM PAS ÎN ATRAGEREA TINERELOR

(Urmare din pag. 1)

prezentat la întrecerile de volei, tir și cros. Este de relevat, de asemenea, că deși a fost „coautorul" competiției, Comitetul municipal Iași al U.T.C. a manifestat mai puțină preocupare pentru buna desfășurare a întrecerilor pe asociații și între asociații, și nici un fel de preocupare în etapa municipală.

Altfel, însă, „Cupa Femina" a demonstrat că atunci cînd există preocupare, cînd se apelează la forme inteligente și atractive, nu este de loc imposibil de a le convinge pe femei că practicarea sportului, a mișcării și exercițiilor fizice în general, este numai și numai în interesul lor. Ne-am convins de acest adevăr în urma îndelungilor discuții purtate cu muncitoare de la Uzina de fibre sintetice, de la Fabrica de confecții, de la Țesătoria de mătase „Victoria" etc. **Elisabeta Popa** (asociația sportivă „Victoria") ne-a declarat: **„Este de necontestat faptul că în decursul celor două luni de întreceri din cadrul „Cupei Femina", s-a observat o deplasare evidentă a tinerelor din întreprinderea noastră spre sport. Chiar dacă nu toate cele 1 400 de salariate care au participat la fazele pe asociație vor rămîne fidele sportului, este cert că cel puțin jumătate dintre ele nu vor abandona exercițiile fizice sub diversele lor forme".** Păreri asemănătoare au emis **Adriana Macarie** din secția de lenjerie a Fabricii de confecții, **Adriana Puiu,** căpitanul echipei de volei de la Uzina de fibre sintetice, și **Virginia Balint,** tricoteră la fabrica „Moldova".

Un sprijin util acțiunii au primit organizatorii din partea conducerilor celor șase întreprinderi din ramura industriei chimice și ușoare ieșene. **Iorgu Mihoci,** inginerul șef al Fabricii de confecții, ne mărturisea că a fost bucuros să afle despre excelenta idee a organizării „Cupei Femina", dar și mai satisfăcut, atunci cînd, participînd la cîteva antrenamente, a constatat cît de mare a fost ecoul printre salariatele întreprinderii. Așa stînd lucrurile, nu este de mirare că întreaga conducere a fabricii s-a interesat de procurarea echipamentului necesar pregătirilor și întrecerilor, de căutarea și găsirea terenurilor și sălilor de antrenament.

Și, în sfîrșit, un alt rezultat cum nu se poate mai concret al „Cupei Femina": amenajarea cîtorva baze sportive simple în cadrul asociațiilor ale căror reprezentante au participat la competiție. La Fabrica de confecții există acum terenuri de handbal și volei, iar la Uzina de fibre sintetice s-a amenajat un mic complex.

Lucrul cel mai important ni se pare a fi, totuși, aprecierea de care s-a bucurat această competiție în rîndul salariatelor. Prezența unui număr de aproape 4 000 de tinere la etapele premergătoare celei pe municipiu este elocventă. Consiliul județean Iași pentru educație fizică și sport și-a făcut o datorie de onoare inițiind „Cupa Femina", competiție care se va desfășura în fiecare an.

Nu ne îndoim că și alte județe vor urma exemplul ieșenilor, cum de asemenea credem în succesul apropiatelor faze municipale ale competițiilor similare de la București și Timișoara.

PREGĂTIRILE LOTURILOR REPREZENTATIVE

● **Pîrcălab — vizat pentru meciul cu Cehoslovacia**

● **Se fac eforturi pentru reintegrarea lui Dumitrache și Boc**

Antrenorii celor trei loturi naționale — A, tineret și olimpic — au convocat jucătorii pentru ziua de 4 octombrie, la București. În prim-planul preocupărilor se află lotul olimpic, care va înfrunta la 10 octombrie reprezentativa Danemarcei, în cadrul calificărilor pentru J.O. — München 1972. Celelalte două loturi vor verifica forma sportivă a jucătorilor titulari și a altora noi, care ar urma să fie incluși pînă la meciurile cu echipele Cehoslovaciei (seniori și tineret, de la 14 noiembrie).

Angelo Niculescu și Titus Ozon analizează **posibilitatea utilizării pentru meciurile retur de la București a lui Ion Pîrcălab, ale cărui jocuri în echipa sa de club, F.C. Nîmes, sînt elogiate de presa sportivă franceză.**

Pentru **miercuri 6 octombrie, lotul A va disputa un prim meci-test,** la Buzău, cu echipa locală Gloria (din divizia C). **Sîmbătă, 9 octombrie, lotul A va susține, la București, o altă partidă de verificare** cu lotul de tineret.

Pentru sfîrșitul lunii octombrie se preconizează un meci cu o echipă din prima ligă a campionatului vest-german. Se depun eforturi pentru **reintegrarea în lotul A a jucătorilor Dumitrache și Boc.**

După antrenamentele zilnice, făcute în comun, selecționerii vor urmări pe jucătorii din loturi în partidele și pregătirile de la cluburile respective, punîndu-se și acolo accentul pe mărirea capacității de efort, cerință primordială a tuturor confruntărilor internaționale.

În lumina acestor verificări, se va proceda la întărirea lotului olimpic, deoarece, după cum se știe, ultima adversară în preliminarii, Danemarca, prezintă în această întrecere prima sa reprezentativă. **(v. a.)**

fotbal

Cupele europene solicită din nou atenția

CAMPIOANA ROMÂNIEI CREDE ÎN ȘANSA EI

(Urmare din pag. 1)

Interesant este că în toată această atmosferă superoptimistă pentru adversari, Dinamo nu și-a pierdut cumpătul. Din contra, campionii noștri au plecat luni după-amiază de la București mai încrezători: „și nu-i vorba de o încredere naivă, forțată — îmi spunea în avion președintele clubului Dinamo, colonel Valeriu Buzea, conducătorul delegației. E o încredere bine temperată. Meci foarte greu, dar cu atît mai mult o izbîndă va putea avea „valoare". Toți dinamoviștii recunosc că la București echipa a jucat foarte slab. Dar, cum spunea antrenorul Nicușor, „și în situația actuală mai avem o șansă în care trebuie să credem". Normal, apărarea va duce greul. Și am investigat starea de spirit din linia defensivă. „V-am spus că în ambele meciuri se va decide calificarea" — a reluat Dinu o idee mai veche. „În apărare vom avea serios de lucru. Dacă atacul nostru va reuși să înscrie un gol în primele minute, ne calificăm. Pentru că noi nu vom putea primi mai mult de un gol și la 1—1 calificarea e a „noastră", afirma Sătmăreanu II. De altfel, la acest utopic (pentru mulți) 1—1 se gîndesc mai toți jucătorii dinamoviști. „Este un rezultat posibil, pentru că aici noi ne vom apăra, ei se vor descoperi și am putea înscrie, conchide Nelu Nunweiller. Dacă juca Dumitriu II la București, șansele noastre erau foarte mari astăzi". Dar Nichi nu va juca nici aici, chiar dacă a făcut deplasarea, iar presa cehoslovacă îl anunță titular. Nu va juca, deoarece la 15 august — termenul de trimitere a lotului la F.I.F.A. — Dumitriu nu avea aprobat transferul la Dinamo. S-ar putea să nu joace nici Deleanu, venit cu piciorul în ghips de la București (în ultimul minut al partidei cu craiovenii, el a suferit o entorsă).

SPARTAK

GERYK (1)

DOBIAS (2) MAJERNIK (3) HAGARA (4) VARADIN (14)

KUNA (9) VALENTOVICI (13)

(FANDEL-12)

HRUSECKY (6) MASRNA (8) ADAMEC (10) KABAT (11)

Meciul, condus de o brigadă de arbitri din R.F. a Germaniei, va începe la ora 16,15 și va fi transmis pe micul ecran.

FL. DUMITRESCU (11) DUMITRACHE (9) NUNWEILLER VI (8) LUCESCU (7)

SĂLCEANU (10) DINU (6)

DELEANU (4) SĂTMĂREANU II (5) NUNWEILLER III (3) CHERAN (2)

ANDREI (1)

DINAMO

CRITERIILE DE CALIFICARE ÎN CUPELE EUROPENE

Regulamentul de calificare pentru „Cupa campionilor", „Cupa cupelor" și „Cupa U.E.F.A." prevede următoarele:

Pînă la semifinale inclusiv, sistemul competiției va fi cel de cupă. Se va califica echipa care în ambele meciuri va marca cel mai mare număr de goluri.

Dacă numărul de goluri este egal după cele două jocuri, golurile marcate în deplasare vor fi socotite dublu. Va fi declarată învingătoare echipa care, grație acestei bonificații, va realiza cel mai mare număr de goluri. Dacă nici acest procedeu nu va duce la o decizie, adică ambele echipe au înscris un același număr de goluri acasă și în deplasare, atunci meciul-retur va fi prelungit cu două reprize a 15 minute. Golurile marcate în deplasare vor fi socotite dublu, de asemenea și în prelungirile meciului al doilea.

Dacă însă jocul-retur se va încheia și după prelungiri cu un rezultat egal, echipa învingătoare va fi desemnată prin executarea unei serii de lovituri de la 11 m. Fiecare echipă va executa cîte 5 penaltyuri la una din porți, aleasă de arbitru. Executarea loviturilor de la 11 m va putea fi executată numai de jucătorii care se găseau pe teren la sfîrșitul partidei. Executarea penaltyurilor va alterna. În cazul cînd și după aceste 5 penaltyuri egalitatea se va menține, echipele vor executa, alternativ, cîte un 11 m, pînă cînd una din ele va înscrie un gol în plus.

REZULTATELE ACESTEI PARALELE LE VOM AVEA JOI

1970—71	1971—72
● Cupa campionilor europeni:	
Feijenoord — U.T.A. 1—1, 0—0	Dinamo — Spartak Trnava 0—0, ?
● Cupa Cupelor:	
Karpați Lvov — STEAUA 0—1, 3—3	F.C. Hibernians — Steaua 0—0, ?
● Cupa orașelor tîrguri:	● Cupa U.E.F.A.:
DINAMO BUC. — P.A.O.K. Salonic 2—1, 0—3	U.T.A. — Austria Salzburg 4—1, ?
UNIV. CRAIOVA — Pecs Dozsa 0—3	A.C. Napoli — Rapid 1—0, ?

Reamintindu-vă că anul trecut trei echipe românești — U.T.A., Steaua și Dinamo — au reușit să depășească „pragul" primului tur al cupelor europene, așteptăm rezultatele paralelei dintre cele două ediții.

RAPID — A. C. NAPOLI...

...LEAGĂN (înșelător) DE ILUZII SAU ÎNFRÎNGEREA UNUI MIT?

Programată cu o zi după disputarea meciurilor-retur ale celorlalte trei reprezentante române în cupele europene, partida Rapid — A. C. Napoli este așteptată nu numai cu interes major (ca și celelalte trei jocuri, decisive și ele), dar și cu o curiozitate aparte, stîrnită de premise demne de luat în considerare.

În primul rînd, este de acceptat ideea că — mai mult chiar decît Dinamo, care are de apărat (și de depășit) în deplasare un 0—0 obținut la București — Rapid se află, teoretic, cea mai apropiată de cumpăna echilibrului pe care dorește să-l „rupă" în favoarea sa. Plecînd de la o înfrîngere — limită la Neapole (0—1), echipa giulești ană are — pe hîrtie — multiple atuuri derivînd din situația ei de gazdă a hotărîtorului joc-retur. Din păcate, logica strînsă a calculelor — care ar putea naște riscante speranțe colorate în roz — este reprimată de logica precedentelor și de logica... speței. Precedentele sînt semnate de Juventus în dauna aceleiași echipe Rapid. Învinsă tot la limită la Torino, echipa feroviară n-a putut recupera pe stadionul Republicii handicapul minim de un gol și a fost eliminată în 1967 din „Cupa campionilor europeni". Pe de altă parte, licitatul calcio prezintă de ani de zile în competițiile europene o recunoscut periculoasă „speță italiană" în jocurile în deplasare, unde „firme" binecunoscute, ca Internazionale, A. C. Milan, Bologna, A. S. Roma primesc foarte greu cîte un gol, sau nu primesc de loc...

A. C. Napoli face parte din aceeași redutabilă familie.

Care ar fi, în consecință, optica realistă față de acest foarte dificil meci al Rapidului?

După părerea noastră, mitul inexpugnabilei cetăți defensive napolitane poate fi învins de către Rapid în primul rînd printr-o estimare lucidă a adversarului și prin abordarea lui — la fel de lucidă — pe teren. Nu încape nici o îndoială că numai cu „asalturi ofensive temperamentale", nesupravegheate de o logică tactică precisă, nu se va obține îngenunchierea team-ului lui Chiappella. Ba mai mult, ofensiva („cu orice preț") dezlănțuită oferă șanse reale periculoaselor contraatacuri napolitane, în care Altafini, Sormani sau Juliano nu se joacă... Iar un gol înscris de oaspeți ar însemna încheierea conturilor în ceea ce privește calificarea.

Secvență din partida de la Neapole. Urcat în atac, fundașul Pop — unul din cei mai buni jucători ai Rapidului — este la un pas de gol. Din păcate, șutul său îl va ocoli pe Zoff, țeșit la blocaj, dar va ocoli și poarta...

NAPOLI — PRESSPHOTO

Departe de a avea un caracter pesimist, rîndurile de față se vor un îndemn la o maximă concentrare a antrenorilor și jucătorilor rapidiști față de manșa a doua a întîlnirii cu A. C. Napoli, care poate fi eliminată numai în alternativa îndeplinirii unui summum de condiții, printre care ne îngăduim să amintim (fără pretenția de a da sfaturi): atacurile purtate pe extreme, dar fără ineficientele centrări înalte; forțarea pătrunderilor individuale; joc de siguranță în apărare (atenție la dublaj) și o „gardă specială" pentru Altafini, vîrful cel mai periculos al napolitanilor.

Sîntem — subliniem — convinși că partida de joi a Rapidului poate să nu însemne un simplu și înșelător leagăn de iluzii dacă giuleștenii vor da totul (dar tot ce au mai bun!) pentru calificare.

Marius POPESCU

ALTAFINI, SORMANI ET. COMP. SE AFLĂ LA BUCUREȘTI

Ieri, pe aeroportul internațional Otopeni, au descins noi oaspeți ai Capitalei. Printre aceștia s-au aflat și fotbaliștii lui A.C. Napoli. Așadar, cunoscuta formație italiană a venit la București. A venit cu Sormani, cu Altafini, faimoșii jucători brazilieni, cu Juliano și Zoff. A. C. Napoli a poposit la București cu tot ce are mai bun. Un singur absent: Montefusco, rămas acasă pentru că este indisponibil în urma unui accident suferit de curînd.

I-am văzut pe fotbaliștii italieni la aeroportul Otopeni imediat după aterizarea avionului IL-18, cursa specială ce i-a adus de la Roma. Toți, inclusiv antrenorul Chiappella, erau bine dispuși, zîmbitori. La prima vedere, te impresionează talia celor mai mulți dintre acești fotbaliști, uniți făcuți parcă pentru baschet. Așa sînt Zoff, Sormani, Altafini, „piesele grele" ale echipei napolitane.

Au făcut deplasarea la București 16 jucători: **Zoff, Perego, Pogliana, Ripari, Vianelo, Zurlini, Panzanato, Improta, Juliano, Sormani, Enzo, Macchi, Picoli, Altafini, Abbondanza și Trevisan.** Cu echipa italiană au mai sosit nouă ziariști și cîțiva suporteri. Ieri, numai cîțiva, pentru că azi vor mai sosi încă 80 de tifosi cu un alt avion special. A. C. Napoli se află cantonată la hotelul Intercontinental.

Pe aeroportul Otopeni l-am rugat pe antrenorul **Chiappella** să ne spună cîteva cuvinte despre meciul de joi. Iată ce ne-a declarat reputatul tehnician italian:

— **Am venit la București conștienți că avem de susținut o partidă foarte grea. Ne vom strădui să avem o comportare bună și vom face tot posibilul să ne calificăm. Adversara noastră a jucat destul de bine la Napoli, a încercat să realizeze un rezultat cît mai strîns, ceea ce a și reușit. Mi-au plăcut atunci Răducanu, Neagu, Dumitru și Ene. Din echipa noastră doar Montefusco nu poate juca. Vom încerca să-i recuperăm pe Pogliana, care a suferit o ușoară accidentare. În rest, tot lotul e gata de joc.** — Rep. —

U.T.A. dorește calificarea

(Urmare din pag. 1)

meciuri, în vreme ce Rapid a acumulat 11 puncte din 7 partide.

Antrenorul Hof ne-a mărturisit că nu-și face nici o iluzie în ceea ce privește calificarea echipei lui, zestrea de trei goluri cu care U.T.A. abordează meciul retur părîndu-i-se suficientă, chiar dacă el speră „într-o victorie, la maximum două goluri diferență".

„Echipa mea — ne-a declarat tehnicianul austriac — joacă de două ori pe săptămînă de la începutul sezonului, din rațiuni strict financiare, și mă tem că jucătorii sînt niței obosiți. De altfel, bunul meu prieten Happel (n.n. — antrenorul lui Feijenoord Rotterdam) m-a informat că U.T.A. evoluează foarte bine în deplasare și că numai o minune poate duce la eliminarea ei".

Spre surprinderea noastră, scepticismul (poate diplomatic!) al antrenorului Austriei este împărtășit — se pare — și de publicul din Salzburg, care nu manifestă un prea mare interes pentru partida de miercuri. După cum apreciază gazdele noastre, „Salzburger Stadion", cu o capacitate de 12 000 de locuri, nu va fi populat, în ciuda unui timp frumos, de toamnă blîndă, decît pe jumătate!

În sfîrșit, miercuri dimineață, fotbaliștii români vor efectua turul turistic al orașului, zăbovind la casa memorială a marelui compozitor Mozart, după care se vor întoarce, pentru o scurtă odihnă, în camerele hotelului „Europa". De remarcat că, pînă la această oră, arbitrul olandez care va conduce întîlnirea n-a sosit în localitate, iar austriecii nu-i cunosc numele cu exactitate...

AUSTRIA

KAIPEL

FILZMOZER KIBLER MAIRHUBER LARIONOWS

STADLER (LIBUDA) HIRNSCHRODT

GROSSER HALA RITTER WEIDINGER

Partida va începe, pe „Salzburger Stadion", la ora 15,15, ora locală (16,15 ora Bucureștiului) și va fi condusă la centru de un arbitru olandez.

BOTH KUN II SIMA BROȘOVSCHI

PETESCU DOMIDE

POPOVICI POJONI LERETER BIRĂU

VIDAC

U. T. A.

F.C. HIBERNIANS SPERĂ DIN NOU UN SCOR ONORABIL

(Urmare din pag. 1)

locul său a venit dr. Ferante, medicul lui Sliema Wanderers, care oficiază și ca reprezentant al federației malteze. La antrenament, i-am revăzut pe simpaticii fotbaliști ai lui F. C. Hibernians, pe „supergreul" Mizzi, portarul de 102 kg, pe Bonelo, „țintarul", pe Delia, în viața de toate zilele de meserie pompier, pe ing. Carbana, pe jucătorul cu ochelari Privitera. În echipă sînt și mulți studenți. La sfîrșitul antrenamentului, Cini declara că sînt foarte mulțumiți de starea gazonului. Și încă un amănunt privind echipa oaspete: la 18 septembrie, în orașul La Valetta, a avut loc tradiționalul meci dintre campioana Maltei — Sliema Wanderers — și deținătoarea „Cupei" — F. C. Hibernians. Meciul s-a încheiat cu victoria cupmenilor, cu scorul de 4—1!

În tabăra jucătorilor noștri, normal, nu domnește o stare emotivă. Nici nu se poate altfel, pentru că Steaua e cu mult superioară adversarei sale. Dar aceasta nu înseamnă, cîtuși de puțin, că meciul de azi poate fi tratat cu ușurință. Steaua trebuie să demonstreze azi că în prima partidă a fost un simplu accident.

De luni seară, bucureștenii s-au aflat la Săftica. Marți, la ora 11, ei au făcut un antrenament de o oră pe stadionul Ghencea, la care a luat parte întregul lot, inclusiv Iordănescu și Năstase, în privința cărora erau unele semne de întrebare datorită accidentărilor. Dar și ei sînt apți de joc.

RAPID S-A ANTRENAT IERI ÎN GIULEȘTI

După înapoierea de la Sibiu, fotbaliștii de la Rapid s-au reunit luni după amiază în vederea pregătirilor pentru meciul de joi cu A. C. Napoli. Marți dimineața, feroviarii au efectuat un antrenament de 90 de minute pe stadionul din Giulești, iar după amiază au vizionat un film.

Azi, după o scurtă „repriză" de înviorare, elevii lui Marian vor petrece cîteva ore la pădurea Băneasa, după care vor viziona (și comenta, desigur) cîteva pelicule de film cu înregistrări de la unele jocuri susținute de formațiile italiene de club.

De menționat că la antrenamentul de ieri au luat parte toți componenții lotului rapidist, inclusiv Dinu care a acuzat ușoare contuzii după meciul cu C.F.R. Cluj.

PROGRESUL BRĂILA — SPARTAK PLEVEN 3-1 (1-0)

BRAILA, 28. — După un meci disputat, în care brăilenii s-au arătat superiori, întîlnirea a luat sfîrșit cu victoria localnicilor prin punctele realizate de **Cojocaru** (min. 34) și **Cotigă** (min. 69 și 77). Pentru oaspeți a marcat **Milov** (min. 47).

N. COSTIN — cores.p.

Numărul viitor al revistei „FOTBAL" apare mîine, joi 30 septembrie, la orele obișnuite, cu reportaje asupra meciurilor din competițiile europene intercluburi.

CAMPIONATUL NAȚIONAL DE HANDBAL S-A ÎNTRERUPT

(Urmare din pag. 1)

Universitatea Timișoara și Universitatea București — au gustat din cupa amară a înfrîngerii, sau au obținut victorii în extremis.

În al doilea rînd, se impune discutarea carențelor. Deși campionatul are atributele menționate, nivelul lui general este, dacă nu în scădere, sigur staționar. Din păcate, prea de multe ori echipele bune coboară la nivelul celor mediocre, se angrenează într-un joc static, lipsit de orizont, refuză să-și pună în valoare calitățile cunoscute.

O ilustrare a acestei defecțiuni generale ne-a fost semnalată de secretarul general al F.R.H., **prof. Lucian Grigorescu,** care ne-a spus: **„Numai în 5 la sută din cazurile în care s-a aflat în superioritate numerică o echipă a reușit să marcheze. Au fost mai numeroase situațiile cînd, avînd mai multe jucătoare pe teren decît adversara, a... primit gol!".** Este evident că divizionarele noastre nu știu, sau nu pot să pună în aplicare schemele tactice adecvate pentru a transforma superioritatea numerică în avantaj pe tabela de marcaj. Echipele — inclusiv cele din fruntea clasamentului — n-au scăpat de crispare, judecă adversarul — indiferent de forma manifestată, de componența sa actuală, prin prisma antecedentelor, pornesc inhibate de gîndul că pe cutare sau cutare formație este greu — sau imposibil — s-o învingă. Astfel ai ocazia s-o vezi astăzi pe Universitatea Timișoara jucînd foarte bine într-un meci cu o formație redutabilă, pentru ca mîine să evolueze lamentabil într-o partidă în care diferența de valoare dintre ea și adversară este mai mult decît evidentă. În sfîrșit, ultima dintre carențele pe care le punem în discuție (dar nu și ultima sesizată în partidele desfășurate) este amprenta de duritate pe care au purtat-o majoritatea meciurilor. Prea mult au împrumutat fetele atributele „jocului bărbătesc", prea multe faulturi „tari" sînt înregistrate în fiecare meci, prea mult a început să semene și handbalul feminin cu... rugbyul! Nutrim speranța că toate aceste lipsuri vor fi eliminate în procesul instructiv-educativ pe care antrenorii îl vor conduce în cele 4 luni de vacanță competițională.

Așadar, campionatul s-a întrerupt. S-a dat însă startul în campania de pregătire a echipei naționale pentru apropiatul turneu al campionatului mondial, ce va fi găzduit — între 11 și 19 decembrie 1971 — de diferite orașe din Olanda. După un turneu de pregătire la Cluj (în compania a 5 divizionare A), reprezentativa României va intra în viitoarea meciurilor internaționale amicale și oficiale. Ea va susține — în cadrul „Trofeului Carpați", al turneului din R. F. a Germaniei și al meciurilor bilaterale — 12 partide de verificare. Important pentru tehnicieni este faptul că team-ul nostru le va întîlni pe cele două concurente din seria de la C. M. (Norvegia și Iugoslavia), precum și o serie de formații cu care (poate) se va confrunta în fazele superioare ale campionatului mondial: R. D. Germană, Ungaria, Olanda etc.

Lotul încredințat antrenorilor Gabriel Zugrăvescu și Pompiliu Simion cuprinde — cu unele mici excepții — tot ce are handbalul nostru feminin mai valoros la ora actuală. Poate că federația, colegiul de antrenori și — în primul rînd — cei doi tehnicieni ar fi putut dovedi mai mult curaj în selecționarea unor elemente tinere talentate (Iordache, Frîncu, Agoroaie ș.a.) în locul unor sportive cu vechi state de serviciu — este drept — dar cu puține șanse de a fi folosite. Programul, așa cum este alcătuit, favorizează o bună pregătire, verificarea periodică a echipei, creșterea standardului ei valoric. Despre aceasta și, mai ales, despre intențiile celor doi antrenori, și ale handbalistelor, vom mai discuta.

PROGRAMUL ECHIPEI NAȚIONALE

Echipa feminină de handbal a României va susține, pînă la sfîrșitul acestui an, următoarele meciuri:

● 15—20 octombrie, la Cluj, turneu de pregătire, în cadrul căruia va juca cu divizionarele A: Universitatea Timișoara, Universitatea București, I.E.F.S., Voința Odorhei, Mureșul Tg. Mureș și Universitatea Cluj.

● 26—31 octombrie, la Cluj, „Trofeul Carpați": ROMÂNIA — OLANDA (26), ROMÂNIA — U.R.S.S. (27), ROMÂNIA — IUGOSLAVIA (28), ROMÂNIA — UNGARIA (30) și ROMÂNIA — R.D. GERMANĂ (31).

● 5—7 noiembrie, în R.F. a Germaniei, participare la un turneu amical. ECHIPA ROMÂNIEI va juca cu reprezentativele R.F. a GERMANIEI, IUGOSLAVIEI și NORVEGIEI.

● 13—14 noiembrie, la București și Ploiești, dublă întîlnire ROMÂNIA — JAPONIA.

● 16—18 noiembrie, la București și Cluj, dublă întîlnire ROMÂNIA — CEHOSLOVACIA.

● Din 12 decembrie, jocuri în cadrul campionatului mondial din Olanda. Meciurile echipei noastre (în serii) sînt programate astfel: 12 decembrie, la Rotterdam, ROMÂNIA — NORVEGIA; 13 decembrie, la Gröningen, ROMÂNIA — IUGOSLAVIA.

SCORURI MARI ȘI SURPRIZE ÎN DIVIZIA B

Duminică s-au disputat jocurile din cadrul etapei a IV-a a campionatului de handbal, divizia B.

FEMININ, Seria I: Politehnica Galați—Voința București 5—11 (4—6), Spartac Ploiești—Chimia Făgăraș 12—12 (8—6), Constructorul București—Universitatea Iași 16—11 (8—6), ISEM București—Progresul 9—14 (3—9). **Seria a II-a:** Constructorul Timișoara—Textila Sebeș 17—6 (7—2), CSM Sibiu—Sparta Mediaș 9—8 (4—2), Dermagant Tg. Mureș—Univ. II Timișoara 10—9 (7—6), Jiul Petroșani—Constructorul Baia Mare 10—5 (5—4), Voința Sighișoara—Voința Oradea 10—5 (6—2):

MASCULIN, Seria I: Inst. Ped. Bacău—Voința București 14—14 (7—9), Tractorul Brașov—Relon Săvinești 25—18 (15—9), Chimia Făgăraș—ASA Tg. Mureș 14—13 (6—6), Comerțul Constanța—Chimia Tr. Măgurele 16—8 (10—2). **Seria a II-a:** Gloria Arad — Banatul Timișoara 17—14 (5—7), Textila Cisnădie—CSM Reșița 23—25 (10—7), Minaur Baia Mare—Știința Petroșani 32—8 (12—5), Știința Lovrin—Metalul Copșa Mică 20—11 (12—4), Timișul Lugoj—ASA Sibiu 15—11 (9—5).

(CORESPONDENȚI: I. Andrei, I. Leș, Șt. Iacob, G. Fassl, L. Valentin, C. Popa, T. Siriopol, M. Șima, L. Szabo, Șt. Băloi, I. Turian, C. Moțoi, I. Ionescu, V. Nenită, T. Tohățan, C. Negrea, D. Daniel).

ARBITRII ETAPEI A VI-a A CAMPIONATULUI DIVIZIEI „A"

Steagul roșu — Jiul: I. CÎMPEANU, ajutat de I. Constantinescu și T. Gaboș (toți din Cluj).

Farul — Crișul: G. POPOVICI, ajutat de C. Costică și M. Cîțu (toți din București).

„U" Cluj — Univ. Craiova: C. GHEMIGEAN, ajutat de M. Haimovici și G. Micloș (toți din București).

Rapid — S. C. Bacău: M. BĂDULESCU, ajutat de Z. Silaghi și Șt. Patkoș (toți din Oradea).

A.S.A. — Dinamo: N. CURSARU (Ploiești), ajutat de Em. Păunescu (Vaslui) și M. Stănescu (Buzău).

Petrolul — Steaua: M. ROTARU, ajutat de I. Ciolan și V. Buimistriuc (toți din Iași).

F. C. Argeș — Politehnica: P. SOTIR, ajutat de G. Motorga și V. Toma (toți din București).

U.T.A. — C.F.R. Cluj: E. VLAICULESCU, ajutat de I. Chiriță și V. Gligorescu (toți din Ploiești).

CLASAMENTUL DIVIZIEI A

1.	„U" TIMIȘOARA	9	8	0	1	151—88 16
2.	Univ. Buc.	9	7	1	1	133—88 15
3.	I.E.F.S.	9	6	0	3	90—79 12
4.	Mureșul Tg. M.	9	5	1	3	109—90 11
5.	Textila Buhuși	9	4	1	4	93—93 9
6.	Rulmentul Brașov	9	4	1	4	112—124 9
7.	Voința Odorhei	9	3	1	5	87—99 7
8.	Rapid	9	1	2	6	79—93 4
9.	Confecția	9	1	2	6	95—126 4
10.	Univ. Cluj	9	1	1	7	89—138 3

MARI CÎȘTIGĂTORI LA LOTO

Omologările efectuate în cursul lunii septembrie la LOTO au adus tragere de tragere o nouă serie de mari cîștigători.

Dar iată numele celor mai recenți cîștigători: Bratu Ioniță din Brăila — 100.000 lei; Avădanii Victor din Iași — 58.370 lei; Crăciun Dumitru din București — 63.591 lei; Antanoaie Dăniel din Bacău — 63.591 lei ș.a.

Vă reamintim că și în continuare, sînt asigurate toate condițiile unor cîștiguri de valoare maximă. Ca să vă puteți număra printre cîștigători, trebuie să participați cu perseverență la sistemul preferat.

Pentru tragerea LOTO de vineri 1 octombrie 1971, vă mai puteți procura biletele astăzi și mîine.

● Tragerea Pronoexpres de astăzi va fi televizată direct din studioul de Televiziune la ora 19.10.

● Lozul în Plic, sistemul cel mai popular și la îndemîna oricui, cunoaște o tot mai largă răspîndire, atrăgînd noi și noi participanți. Astfel, numai săptămîna trecută au fost atribuite trei autoturisme: Viorica Antemir din București — DACIA 1100; Contor Rodica din satul Rusu județul Hunedoara — SKODA S 100 și Mircescu Ștefan din Cîmpina — SKODA S 100.

Nu uitați! Oriunde vă aflați jucați la Loz în Plic.

CÎȘTIGURILE CONCURSULUI PRONOSPORT nr. 39 DIN 26 SEPTEMBRIE 1971

CATEGORIA I (12 rezultate): 0,40 variante a 24 994 lei

CATEGORIA a II (11 rezultate): 15,60 variante a 3 737 lei

CATEGORIA a III-a (10 rezultate): 210,30 variante a 460 lei.

Rubrică redactată de LOTO-PRONOSPORT.

CORESPONDENȚĂ DIN SOFIA

„CAMPIOANA GRAȚIEI" SE PREGĂTEȘTE SĂ URCE DIN NOU PE PODIUM

Gimnastica modernă, ramură sportivă în plină înflorire pe toate meridianele, se bucură în R. P. Bulgaria de o atenție deosebită. Gimnastele acestei țări au obținut la toate competițiile internaționale, rezervate acestui nou sport al gra-ției și farmecului feminin, rezultate de valoare.

Dintre numele care s-au impus, de fiecare dată, se detașează în mod deosebit acela al Mariei Ghigova, prezență de frumusețe și măiestrie, justificînd într-un totul e-norma popularitate de care se bucură această sportivă în țara vecinilor și prietenilor noștri. De două ori, la Copenhaga (1967) și Varna (1969), ea a urcat pe prima treaptă a podiumului campionatelor lumii.

MARIA GHIGOVA

Pregătindu-se pentru viitoarea ediție a campionatelor mondiale de gimnastică modernă, care vor avea loc în această toamnă la Havana, Maria Ghigova a dovedit o formă constantă în toate competițiile interne și internaționale, deși s-a întîmplat uneori să nu dobîndească cele mai înalte note. Aceasta se datorează probabil și deselor schimbări de antrenori. Dacă inițial de progresele ei se ocupa antrenorul Șișmanov, la începutul acestui an el a fost schimbat cu Mircev. E foarte posibil ca experimentatul maestru să nu fi forțat ascensiunea graduală a formei sportive a elevei sale.

Spectatorii, care au umplut pînă la refuz încăpătoarea sală „Universiada" din Sofia, cu prilejul ultimului concurs de verificare al gimnastelor bulgare au făcut o caldă manifestare campioanei.

„Sînt foarte bucuroasă și mulțumesc publicului care m-a susținut. N-am vrut să-l dezamăgesc!" a spus Ghigova, imediat ce a coborît de pe podiumul de premiere.

Prima gimnastă a Bulgariei a demonstrat în exercițiile sale o mare măiestrie și multă stăpînire de sine. Iată punctajul primelor trei, în această competiție desfășurată în fața spectatorilor sofioți: **Ghigova** — 38 p (panglică 9,25 p; cerc 9,75 p; libere 9,80 p; minge 9,85 p); **Filipova** — 38,50 p; **Robeva** — 38,20 p.

Fără îndoială, excepționala gimnastă bulgară pregătește o nouă performanță strălucită în palmaresul ei.

STOIAN PETROV

O DELEGAȚIE SPORTIVĂ JAPONEZĂ VIZITEAZĂ R. P. CHINEZĂ

TOKIO, 28 (Agerpres). — O delegație de activiști sportivi din Japonia în frunte cu Shiro Hashizume, fost campion olimpic de natație, a plecat pe calea aerului în R. P. Chineză. În cursul vizitei în R. P. Chineză, care va dura 3 săptămîni, activiștii sportivi japonezi vor studia organizarea sportului și vor vizita principalele baze sportive din mai multe orașe.

sportul în lume

CAMPIONATELE EUROPENE DE VOLEI

REPREZENTATIVA ROMÂNIEI: 0-3 CU ECHIPA U.R.S.S.

Campionii mondiali învinși de voleibaliștii cehoslovaci

MILANO, 28 (prin telefon, de la trimisul nostru special).

Deși aproape toți specialiștii acordau prima șansă echipei masculine a Poloniei în întîlnirea cu formația noastră (voleibaliștii polonezi cîștigaseră toate cele trei întîlniri precedente: 3—0 la Varșovia, 3—1 la Timișoara și 3—2 la München), calculul hîrtiei a fost răsturnat de sportivii români care, luni seara în Palalido, au făcut proba unei intense concentrări, a unei dorințe ferme de a obține victoria precum și a posibilităților reale de care dispun.

Rezultatul putea să le fie favorabil la un scor și mai clar, însă în primul set echipa României nu și-a găsit cadența cea mai potrivită, căpitanul formației, Wiliam Schreiber, în care se puneau mari nădejdi, neputînd să se angreneze perfect, nici de astă dată, în mecanismul echipei. Aceasta a dus la pierderea setului I. Dar, în cel de al doilea, schemele tactice utilizate în atac, siguranța în apărare și promptitudinea la blocaj i-au dus pe băieții noștri la un pas de a încheia setul la 0! Ei au condus la un moment dat cu 13—0. Polonezii au depus toate eforturile în setul III pentru a schimba cursul partidei și au reușit datorită, în special, organizării jocului în apărare, precum și forței de atac a trăgătorului principal Skorek. Astfel ei și-au adjudecat setul, însă în continuare eforturile lor nu au mai avut consistență, forțele fiindu-le diminuate și echipa României a dominat întîlnirea. După ce au egalat situația la seturi (2—2), și cu toate că în setul decisiv polonezii au o sclipire care le aduce un avantaj de 6 puncte (avantaj care se dovedește totuși insuficient pentru a cîștiga partida), reprezentanții noștri au luptat din toate puterile, antrenorii au efectuat schimbări inspirate care au dus în final la obținerea unui prețios succes.

Deci, o victorie importantă în lupta pentru calificarea la Jocurile Olimpice de la München. După meci, la centrul de presă am auzit pe cîțiva dintre ziariști spunînd că echipa României s-a întrecut pe sine, că Udișteanu este unul dintre cei mai buni trăgători și că Stamate a avut cea mai bună evoluție în acest campionat. De asemenea, presa apărută marți dimineața a avut cuvinte de laudă la adresa jucătorilor români remarcîndu-i pe Udișteanu, Dumănoiu și Stamate.

Trebuie să remarcăm, totodată, și arbitrajul foarte bun asigurat de Giuseppe Muceo (Italia). Antrenorii reprezentativei noastre au aliniat următorul sextet: **Udișteanu, Oros, Schreiber, Dumănoiu, Stamate, Bartha**, pe parcursul partidei mai fiind utilizați **Enescu, Cristian Ion, Codoi, Păduraru** și **Bălaș**.

Tîrziu după miezul nopții s-a încheiat și partida dintre **Cehoslovacia** și **R.D.G.** Voleibaliștii cehoslovaci au învins surprinzător de ușor pe deținătorii titlului mondial cu **3—0 (9, 11, 9)**, anunțîndu-se că unii dintre principalii pretendenți la un loc fruntaș.

★

Marți, la Palalido au fost programate întîlniri deosebit de atractive. În deschidere s-au întîlnit formațiile Cehoslovaciei și Ungariei. Scor: **3—0 (8, 6, 8)** pentru **Cehoslovacia**. În continuare a urmat meciul **ROMÂNIA — U.R.S.S.** Obosiți după eforturile depuse în meciul cu Polonia desfășurat luni seara, voleibaliștii români nu au putut rezista în fața puternicei garnituri a Uniunii Sovietice, campioană olimpică, pierzînd cu **0—3 (—11, —9, —12)**.

Aurelian BREBEANU

La Bologna continuă întrecerile din cadrul turneului feminin pentru locurile 7—12. În cea de a doua zi, echipa **României** a întîlnit reprezentativa **R.F. a Germaniei** pe care a învins-o cu scorul de **3—0 (6, 7, 5)**.

ÎN TROFEUL „JADRAN"

ECHIPA DE POLO A ROMÂNIEI CONTINUĂ SĂ FIE NEÎNVINSĂ

HVAR, 28 (prin telex, de la trimisul nostru special).

Naționala de polo a României își apără, cu o remarcabilă combativitate, șansele în cel mai puternic turneu din ultimul deceniu, dacă vom da credit (și trebuie să i-l acordăm) genovezului Sandro Castellano, decanul de vîrstă al celor 74 de ziariști prezenți la „Trofeul Jadran".

Seară de seară, opt formații, de valori destul de apropiate, își dispută cu deosebită ardoare punctele puse în joc, vizînd prețiosul trofeu. Cu meciurile rundei a patra, întrecerile au intrat în a doua jumătate a desfășurării lor. În fruntea clasamentului s-au detașat, deja patru echipe care vor forma, probabil, viitorul „careu de ași" și, spre marea satisfacție a micii noastre delegații (în comparație cu celelalte, însoțite de numeroși tehnicieni, antrenori, de fostele glorii ale poloului mondial), reprezentativa României se află plasată la un punct de lider, Iugoslavia, și la egalitate cu Ungaria și U.R.S.S.

În a patra partidă, care-i opunea ambițioasa selecționată a R.F. a Germaniei, echipa țării noastre și-a etalat din plin calitățile, obținînd succesul mai ușor decît indică scorul de 8—5. Am avut inițiativa permanent, conducînd cu 3—0 și 4—2, în ciuda faptului că timp de șapte minute (adversarii numai cinci) am jucat cu „om în minus". Decișii în apărare, rapizi și incisivi în atac (de astădată au putut face un joc pur ofensiv) românii au dominat autoritar un meci desfășurat în limitele unei perfecte sportivități. Și fără cîteva momente de neatenție în apărare, mai cu seamă în ceea ce privește marcajul, de precipitare în alegerea momentului de tras la poartă sau de unele intervenții, de ultim moment, ale portarului advers, diferența de scor putea deveni dublă.

Este drept, team-ul vest-german, beneficiind de multe situații de superioritate numerică, s-a apropiat în cîteva rînduri (2—3, 3—4, 5—7), dar, de fiecare dată, „7"-le român a apăsat brusc pe „accelerator", tăind speranțele echipei lui Haberkamp. Reamintim scorul: 8—5 (1—0, 3—3, 2—1, 2—1). Formații: ROMÂNIA: Huber—**Zamfirescu** (3), **Szabo**, Popescu (1), **Novac** (1), Culineac, **C. Rusu** (2), Cl. Rusu, Lazăr (1); R. F. a Germaniei: Olbert—Haberkamp, Teicher, Kupper (2), Schumann (1), Weeke, Droge, Wolf (2), Simon, Gilbert, Huth. A arbitrat bine B. Bauwens (Belgia).

În următoarea întîlnire, România va juca cu Ungaria.

O partidă așteptată cu deosebit interes a fost cea dintre reprezentativele Iugoslaviei și U.R.S.S, de asemenea neînvinse pînă în prezent. Polo-iștii sovietici au condus cu 2—0 și 3—2, meritînd, după aspectul general al jocului, să cîștige. Arbitrul Manguillot (Spania) a făcut, însă, tot posibilul pentru ca întîlnirea să se încheie la egalitate, dictînd cu nemiluita eliminări împotriva formației U.R.S.S. (14, față de numai cinci cîte a avut Iugoslavia!). Și a izbutit acest lucru, meciul terminîndu-se cu un scor egal: 3—3. Cu un rezultat surprinzător a luat sfîrșit jocul Italia—Olanda, 3—4. În fine, Ungaria a dispus de S.U.A. cu 6—4.

La situația de 3—3, conducătorul partidei nu a văzut neregularitățile comise de Szivos și Sarosi, în urma cărora sportivii maghiari s-au detașat la 5—3, luînd, astfel, un avans decisiv.

Rezultate tehnice: **Olanda—Italia** 4—3 (1—1, 0—0, 1—1, 2—1), au marcat Bras 3, Drenth pentru Olanda, respectiv Marsili 2 și Simeoni; **Ungaria—S.U.A.** 6—4 (1—0, 1—3, 3—0, 1—1), au marcat Farago 2, Sarosi 3, Kasas pentru Ungaria, respectiv Bradley 2, Schmidt, Parker; **Iugoslavia — U.R.S.S.** 3—3 (0—0, 0—2, 1—0, 2—1), au marcat Bonacici, Lopatnl, Belamarici pentru Iugoslavia, respectiv Dolgușin, Barkalov și Dreval.

Adrian VASILIU

CLASAMENT:

1. Iugoslavia	4	3	1	0	21—16
2. Ungaria	4	3	0	1	22—15
3. U.R.S.S.	4	2	2	0	17—12
4. România	4	2	2	0	19—15
5. S.U.A.	4	1	1	2	18—23
6. Italia	4	1	0	3	13—11
7. Olanda	4	1	0	3	10—16
8. R.F.G.	4	0	0	4	13—27

Antrenorul federal, ION VOICA, martor la meciul R.D.G. — Cehoslovacia ne declară:

„ECHIPA CEHOSLOVACĂ NU E IMBATABILĂ..."

Revenit luni seara de la Berlin, unde a asistat la meciul internațional amical dintre primele reprezentative de fotbal ale R.D. Germane și Cehoslovaciei, antrenorul federal ION VOICA a răspuns, cu amabilitate, întrebărilor noastre.

— Așadar, 1—1, într-o partidă care a opus două din viitoarele adversare ale „tricolorilor" — am început convorbirea noastră.

Firesc, ar trebui să începem cu echipa Cehoslovaciei, cu care reprezentativa română se întîlnește peste cîteva săptămîni. Nu știm decît că Adamec a rămas pe banca rezervelor, dar asta ne spune destul!

— Adamec, Pollak și Desiatnik nu și-au găsit loc în echipa de la Berlin, în care au apărut ca debutanți: fundașul central Zlocha (20 ani) și „virful" Nehoda (19 ani), un veritabil „pur-sînge", subtil și insistent.

— A reușit experimentul? Scorul pare să răspundă afirmativ.

— A reușit. Echipa cehoslovacă a jucat mai elegant și mai elastic decît adversarul, s-a apărat aproape fără greșeală și a atacat extrem de periculos.

— Echipa lui Novak a jucat mai bine la Berlin, decît la Bratislava, contra României?

— Mult mai bine. Pentru a face o comparație, am să afirm că apărarea cehoslovacă a funcționat, la Berlin, ca cea a lui Spartak Trnava în meciul cu Dinamo, foarte sigură și lucidă, iar atacul a fost mai derutant...

— Să deducem de aici motive suplimentare de îngrijorare pentru Angelo Niculescu?

— Și da și nu... Deși în progres, formația cehoslovacă nu mi s-a părut imbatabilă.

— Și acum vă rugăm să ne spuneți cîteva cuvinte despre gazde. Ce ați remarcat în jocul formației R.D. Germane, care va fi adversară echipei române în 1973, în preliminariile C.M.?

— Înainte de toate, același joc atletic, cu acțiuni directe pe poartă, simplu, chiar... simplist.

— Auzisem că antrenorul Büchner caută să schimbe tocmai această manieră tradițională, socotită învechită.

— Într-adevăr, față de alte evoluții, fotbaliștii echipei R.D. Germane par să fie mai puțin constrînși la schemele rigide și rudimentare, care urmăreau sufocarea adversarului doar printr-o superioritate fizică. Atacurile lor sînt acum mai gîndite, iar jucătorii au început să cutreiere mai mult terenul, renunțînd la posturile fixe.

— În privința formației? Peter Ducke, Löwe, Irmscher, aceleași nume de cinci-șase ani...

— Bineînțeles, dar și 3 tineri, Kische, Dörner, Streisc, ultimul chiar autorul golului, aducînd parcă un suflu nou, o tendință spre tehnică și invenție.

Aici am pus punct acestui interviu, deosebit de interesant și edificator.

REP.

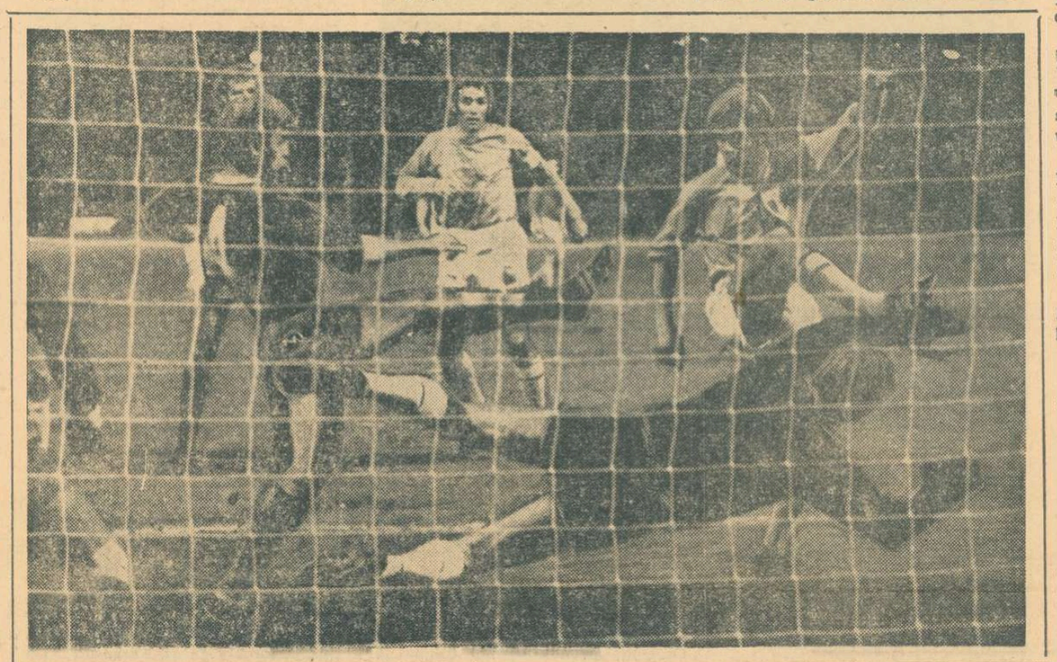

Azi, în competițiile europene de fotbal sînt programate aproape 60 de meciuri — un recital fotbalistic extrem de bogat și de atractiv. În fotografie: o imagine din primul meci, dintre Vasas Budapesta și F. F. Malmö (4—0), în cadrul „Cupei campionilor europeni"; portarul maghiar Szentmihaly reține un balon expediat de suedezul Andersson.

GERD MÜLLER VA JUCA ÎN GRECIA

Cotidianul vest-german „BILD ZEITUNG" a publicat o știre după care echipa de fotbal Panathinaikos din Atena poartă tratative pentru achiziționarea cunoscutului internațional Gerd Müller (Bayern München). Pe de altă parte, același ziar anunță că o altă echipă din Atena, AEK, se interesează serios de Müller. Contractul lui Müller expiră în anul 1973, însă jucătorul vest-german a declarat că este dispus oricînd să-și părăsească clubul.

La șah feminin

ROMÂNIA — POLONIA 24-12

BRAȘOV, 28 (prin telefon de la corespondentul nostru). — Marți dimineața, o dată cu disputarea celor două partide restante din runda a VI-a (Elisabeta Polihroniade — Janina Rybarska 1—0 și Suzana Makai — Elisabeta Lyska ½—½) s-a încheiat întîlnirea amicală de șah dintre reprezentativele feminine ale României și Poloniei. Scorul este net favorabil jucătoarelor românce cu 24—12. Cele mai bune jucătoare ale turneului au fost **Elisabeta Polihroniade 5½ p** (din 6 posibile), **Suzana Makai 4½ p, Margareta Juncu și Margareta Teodorescu cîte 4 p, respectiv, Jolanda Szota 3 p.**

C. GRUIA

Turneul de la Vîrșeț

BELGRAD, 28 (Agerpres). — După disputarea a 7 runde și a partidelor întrerupte, în turneul internațional de șah de la Vîrșeț (Iugoslavia) conduc Portisch, Bilek (ambii Ungaria) și Ivkov (Iugoslavia) cu cîte 5 puncte, urmați de Meking (Brazilia), Filip (Cehoslovacia) — cu cîte 4½ punote și cîte o partidă întreruptă etc. Maestrul român Victor Ciocîltea ocupă locul 8 cu 3½ puncte.

În runda a 7-a, Ciocîltea (cu piesele negre) l-a învins în 44 de mutări pe Dezse. Portisch a cîștigat la Planinci și Radulov la Sili. A fost consemnată remiza în partidele Filip-Liubojevici și Bilek-Meking.

ȘT. SUCIU A SOSIT PE LOCUL 5 ÎN ETAPA A 6-a A TURULUI BULGARIEI

După disputarea a 6 etape, în turul ciclist al Bulgariei continuă să conducă Daehne (R. D. Germană), urmat de Mihailov (Bulgaria) — la 34 sec. și Tusumhanov (U.R.S.S.) — la 1:47. Sportivul român Ștefan Suciu a trecut de pe locul 9 pe locul 6, fiind în prezent la o diferență de 2:51 de lider.

Clasament general pe echipe: 1. — Polonia — 50 h 00: 53; 2. — U.R.S.S. — 50 h 01:30; 3. — R. D. Germană — 50 h 02:50; ... 7. — România — 50 h 13:34.

Etapa a 6-a (Sliven-Burgas) a revenit lui Martinov (Bulgaria) care a parcurs 112 km în 2 h 30:40. Pe locul secund s-a clasat polonezul Hanusik — la 30 sec. Sosit la un minut de cîștigător, Ștefan Suciu a ocupat locul 5. Ceilalți cicliști români s-au clasat pe următoarele locuri: Andrei Suciu (19), Ștefan Szekely (45), Nicolae Andronache (47) și Vasile Budea (48).

TURUL AUTOMOBILISTIC AL FRANȚEI

Turul automobilistic al Franței s-a încheiat la Nisa cu victoria sportivilor francezi Gerard Larousse-Johny Rives, care au concurat pe o mașină „Matra-Simca". Pe locurile următoare s-au clasat echipajele Juncadella (Spania) — Jabouille (Franța) pe „Ferrari 512-m", Ballot-Morenas (Franța) pe „Porsche" și Elford-Kingsland (Anglia) pe „Ferrari GTB".

MONZON - DA! GRIFFITH - BA!

Așadar, Monzon a cîștigat întîlnirea care l-a opus, simbătă noaptea, lui Griffith. Spre marea satisfacție a înflăcăraților săi suporteri și a celor trei frați Toweel din Johannesburg, coproprietarii firmei „Springbok Promotion" care se ocupă cu organizarea de manifestări sportive. Acestora li s-a deschis, astfel, calea spre o afacere pe care ei o întrevăd extrem de rentabilă: un meci (în vara anului 1972) pentru titlul mondial, între campionul sud-african la categoria mijlocie, Pierre Fourie, și argentinianul Monzon.

Dar dacă, la Buenos Aires, ar fi cîștigat celălalt combatant? Proiectul fraților Toweel s-ar fi năruit, căci nord-americanul de culoare Griffith n-ar fi putut urca pe ring la Johannesburg. A spus-o, fără ocolișuri, ziarul italian **„Corriere dello Sport"** în avancronica meciului de la Buenos Aires. Sub titlul **„Africa de Sud interzisă lui Griffith (dacă învinge)"**, ziarul a publicat o corespondență din Johannesburg în care se arată, printre altele, că Alan Toweel speră să nu-și vadă planurile răsturnate de dorința lui Griffith de a se revanșa asupra lui Monzon, reluîndu-i titlul mondial, **„pentru că — încheie articolul — în acest caz, nici o intervenție n-ar putea determina South African Boxing Board-ul să caute un mod de a eluda legile rasiale ale țării ce interzic unui boxer alb să lupte cu un adversar de altă culoare. Chiar dacă este în joc cununa mondială la categoria mijlocie".**

Afirmația atît de categorică a corespondentului ziarului italian este fondată pe evenimentele care au produs — în cursul ultimelor luni — destulă agitație în cercurile pugilistice din această țară.

La începutul verii, un promotor sud-african l-a invitat pe Cassius Clay la Johannesburg pentru un meci-exhibiție în compania unor parteneri albi. Dar **„ex-campionul lumii a făcut repede stînga-mprejur"** (a scris un ziar dintr-o țară vecină, întrucît cele sud-africane au păstrat o tăcere deplină asupra incidentului).

O reuniune pe care organizatorul Danie van Zyl o programase pentru data de 28 august la Johannesburg, a fost anulată pentru că acesta nu înaintase lista meciurilor Comisiei de control a federației, care are sarcina să verifice dacă boxerii puși față în față întrunesc condițiile necesare. (Se înțelege, desigur, despre ce fel de condiții este vorba!).

Mai recent, Otto Schulz, președintele lui South African Boxing Board, a declarat presei că a anulat o reuniune pugilistică ce urma să se desfășoare la Johannesburg în ziua de 16 octombrie pentru că organizatorul (același Danie van Zyl) întocmise un program în care figurau perechi de meciuri **„contrare legilor rasiale existente în țară".**

Faptele sînt cît se poate de elocvente. Forul pugilistic sud-african se dovedește fieful celor mai înverșunați apărători ai discriminărilor rasiale practicate în sportul din această țară.

Ion F. BACIU

Prim plan

ZORAN FILIPOVICI

Fotbalistul iugoslav Zoran Filipovici, „tunarul" echipei Steaua Roșie, s-a născut la 6 februarie 1953 în orașul Titograd unde și-a făcut debutul în formația locală Buducnost, în anul 1966. Remarcat de Miljan Miljanici, actualul antrenor al echipei Steaua Roșie — Belgrad, Filipovici a fost introdus în toamna anului 1970 (la numai 17 ani) în prima echipă a clubului belgrădean, cu prilejul meciului susținut de aceasta în Cupa campionilor europeni împotriva formației maghiare Ujpesti Dozsa.

La 9 mai 1971 talentatul jucător îmbracă pentru prima oară tricoul reprezentativei Iugoslaviei, la Leipzig, în meciul cu selecționata R.D. Germane.

Zoran Filipovici are 1,90 m înălțime, 80 kg. Este absolvent de liceu. Necăsătorit.

Se spune că Zoran Filipovici are toate atributele unui fotbalist de mare clasă. În plus, el are avantajul vîrstei. La numai 18 ani, Zoran este nu numai „tunarul" formației sale, Steaua Roșie, dar și un om de nădejde al reprezentativei Iugoslaviei. În momentul de față, numele lui figurează în fruntea clasamentului golgeterilor cupelor europene cu patru goluri marcate într-un singur joc și nu este exclus ca în partida de azi, cu formația maghiară Komloi Banyas, să-și mărească zestrea de goluri înscrise.

Modul impetuos în care s-a afirmat, lasă să se întrevadă un temperament cum nu se poate mai potrivit pentru acest sport. În mai puțin de un an, Zoran a cunoscut succese mari în cadrul clubului său și al echipei naționale. Debutînd în competiția de elită a cluburilor europene (C.C.E.), el a contribuit decisiv (cu cele 6 goluri marcate) ca echipa sa să ajungă în semifinale. Și în acest sezon, mezinul formației Steaua Roșie a avut un început strălucit, tot într-o competiție de anvergură: „Cupa cupelor". La Komló, împotriva divizionarei maghiare Komloi Banyas, el și-a demonstrat din plin „simțul porții", înscriind 4 goluri din cele 7! În primăvară Filipovici mărturisea că are două mari dorințe: să-și termine cu succes liceul și să joace în finala C.C.E. Prima i s-a realizat; la cea de a doua s-a opus... Panathinaikos. Mai recent, el a mărturisit că va lupta să ajungă cu Steaua Roșie în finala „Cupei cupelor". Așa cum a luat startul, are toate șansele să reușească...

CU 10 ZILE INAINTE DE FINALA „CUPEI DAVIS"

(Urmare din pag. 1)

ce, în prima zi, Năstase cu Smith și eu cu al doilea jucător al gazdelor. Oricum, americanii păstrează o șansă mai bună. Dar noi știm — și putem — să luptăm cum trebuie!..."

PETRE MĂRMUREANU: „Cîștigarea a două titluri de campion național, chiar în ajunul plecării, mi-a dat aripi noi. Mă simt în formă și bine călit de partidele în cinci seturi, unele grele, pe care le-am susținut în aceste zile. Sînt gata să susțin activ munca de pregătire pe care o vom face pe terenul finalei timp de o săptămînă și — cumva dacă ar fi nevoie — să intru în joc. Dar, cu Ilie și cu Ion, sînt convins că putem aduce Salatiera la București!".

VIOREL MARCU: „Sînt extrem de emoționat înaintea acestui drum, în care mă alătur echipei, tocmai la finala Cupei Davis. Chiar dacă nu voi juca — așa cum este foarte probabil — sper să fiu util echipei, în pregătire și să-mi justific selecționarea, după ocuparea locului doi la campionatele naționale".

Prof. ȘTEFAN GEORGESCU (căpitanul nejucător al echipei): „Două elemente nu trebuie uitate, cînd vrem să facem aprecieri asupra șanselor noastre la challenge-round. În primul rînd, echipa S.U.A. nu este slăbită față de anul trecut, prin absența lui Ashe sau Richey, care joacă acum mult sub forța lor dinainte. Smith, Graebner sau Froehling, dar și tînărul Van Dillen, sînt tot ce are mai reprezentativ tenisul american la această oră. Apoi, zgura americană diferă de cea de la noi, astfel că gazdele păstrează și în această ediție, un avantaj notabil. Nu vreau să mă arăt pesimist prin aceasta, dar meciul de la Charlotte trebuie privit ca foarte greu. Totuși, sînt convins, noi nu sîntem învinși dinainte. Avem șanse!".

Delegația română, din care mai fac parte prof. Al. Lăzărescu — secretarul F.R.T. — și medicul echipei, dr. I. Ștefan, face o călătorie directă (cu scurte escale la Bruxelles și New York) spre Charlotte, unde urmează să sosească azi dimineața. Antrenamentele încep chiar în după-amiaza aceasta...

TELEX • TELEX • TELEX • TELEX • TELEX

Boxerul englez de categoria grea Jack Bodell este noul campion al Europei. În meciul disputat la Londra, în prezența a peste 10 000 de spectatori el l-a învins la puncte după 15 reprize pe compatriotul său Joe Bugner.

■

Echipa cehoslovacă de hochei pe gheață VSJ Kosice a susținut un joc amical pe teren propriu cu o selecționată a orașului Krakovia. Victoria a revenit gazdelor cu scorul de 6—1 (3—0, 2—1, 1—0).

■

În localitatea franceză l'Abbe s-a disputat întîlnirea internațională amicală de fotbal dintre echipa Olympique Lyon și formația Rapid Viena. Fotbaliștii austrieci au obținut victoria cu scorul de 2—0 (0—0) prin golurile marcate de Lorenz (min. 85 și min. 89 din lovitură de la 11 m).

■

Într-un meci rejucare contînd pentru etapa a 2-a a „Cupei ligii engleze" de fotbal, echipa Leeds United a învins pe teren propriu cu scorul de 3—0 formația Derby County.

■

În runda a 9-a a campionatului unional masculin de șah, care se desfășoară la Leningrad, marele maestru Mihail Tal (cu piesele albe) l-a învins pe Tukmakov. Alte rezultate: Smislov — Karpov 1—0; Stein — Djindjihasvili 1—0; Karaseev — Platonov 1—0; Bronstein — Lein 1—0; Țeitlin — Polugaevski 1—0; Kapengut — Grigorian 1—0; Nikolaevski — Vaganian 1—0. Partida dintre Savon și Gheller s-a încheiat remiză. În fruntea clasamentului, Tal l-a egalat pe Savon, în prezent ambii totalizînd cîte 6½ puncte.

■

La Oyster Day (S.U.A.) au început întrecerile campionatului mondial de yachting (clasa „Soling"). Prima regată a fost cîștigată de sportivul canadian David Miller, secundat de compatriotul său Sidney Dakins și americanul Bruce Goldschmidt. Primul clasat dintre concurenții europeni a fost vest-germanul Karl Stolte, care a ocupat locul 12. La actuala ediție a campionatului participă 54 de ambarcațiuni.

■

Peste 20 000 de spectatori au urmărit pe circuitul de la Albi o cursă internațională automobilistică contînd pentru campionatul european (formula II). Victoria a revenit tînărului concurent brazilian Emerson Fittipaldi care, la volanul unei mașini „Lotus", a parcurs 63 de ture (229,068 km) în 1h 16:49,0, realizînd o medie orară de 179,235 km. Englezul Graham Hill („Brabham") și suedezul Ronnie Peterson („March"), doi dintre marii favoriți ai cursei, au sosit la două ture de învingător clasîndu-se pe locurile 5 și respectiv 6.

■

La Milano au luat sfîrșit întrecerile pentru turneul internațional de tenis dotat cu „Trofeul Bonfiglio". În ultima finală disputată — cea a probei de dublu bărbați — cuplul italian Panatta — Zugarelli a învins cu 1—6, 6—3, 14—12 perechea cehoslovacă Nrbec — Pisecky.

■

Proba feminină de slalom din cadrul campionatelor europene de schi nautic, care se desfășoară pe lacul Canzo, a fost cîștigată de sportiva franceză Sylvie Maurial cu 58 p. Pe locul secund s-a clasat olandeza W. Staehle — 54 puncte, urmată de australiana I. Fritsche — 47½ puncte. În proba similară masculină victoria a revenit principalului italianul Roby Zucchi cu 69,5 p, secundat de francezul J. Jamin — 65,5 p și englezul J. Walker — 63 p.

Redacția și administrația: București, str. Vasile Conta nr. 16; telefoane: centrală 11.10.05, secția corespondenți 11.51.09, interurban 72 și 286; telex: sportrom buc. 180, Tiparul „I. P. Informația", București 40368

PROLETARI DIN TOATE ŢĂRILE, UNIŢI-VĂ!

Sportul

ZIAR AL CONSILIULUI NATIONAL PENTRU EDUCAŢIE FIZICĂ ŞI SPORT

ANUL XXVII — Nr. 6831 | 4 PAGINI 30 BANI | Joi 30 septembrie 1971

SUCCESE ÎN CUPELE EUROPENE DE FOTBAL!

DINAMO
STEAUA
U.T.A.

TREI ECHIPE ROMÂNEŞTI CALIFICATE, AZI O AŞTEPTĂM PE A PATRA, RAPID!

Bucurie!

„La Trnava e linişte!" O linişte mai liniştită decît fusese înainte de meciul cu Dinamo. Nu se mai aud decît cele două goluri ale lui Doru Popescu, rămase în ploaie, ţinîndu-se de mînă şi tremurînd de frică să nu le faulteze vreunul din bocancii vedetelor lui Spartak. Nu se mai aude zgomotul de helicopter al declaraţiilor făcute în zilele premergătoare, de către purtătorii de cuvînt ai orgolioasei companii Adamec-Kuna. Nu se mai mai aude nici răpăitul loviturilor care erau să scoată echipa bucureşteană din Cupa campionilor.

„La Trnava e linişte"! Dar noi care n-am fost acolo auzim ceva rămas în urechea ierbii de pe stadionul oraşului. Auzim curajul jucătorilor noştri, auzim răbdarea, dîrzenia, inteligenţa şi suferinţa lor, auzim puterea lor de luptă şi de sacrificiu, auzim vocile lor sugrumate de bucurie şi de epuizare de la sfîrşit. Dinamo nu merita o asemenea replică. Nu merita nici ideea de sport un asemenea exil. Nici Cupa campionilor europeni nu merită să fie astfel deformată. Dar, în sfîrşit, lăsăm echipa Spartak să mediteze la toate astea, în patul de iluzii ofilite în care se reculege acum.

Noi, în schimb, să adăugăm bucuria noastră la bucuria lui Dinamo. Asediaţi de un adversar furibund şi de o galerie copleşitoare pentru cineva slab de înger, fotbaliştii români au rezistat, apărîndu-se şi atacînd. Bărbăţia le-a rămas întreagă, judecata destul de limpede, iar speranţa lor, săgetată de două ori, a supravieţuit după fiecare încercare. La sfîrşitul unui meci ca ăsta nu se pot rosti nume. Nu se poate elogia decît echipa. Fiindcă băieţii s-au înălţat peste ei, devenind un nucleu de solidaritate, un personaj care a creat şi trăit un ceas şi jumătate de eroism. Păcat, mare păcat, de cele două faulturi comise de Sătmăreanu II. Eliminarea lui este dreaptă, deşi nervii săi n-au avut nici pe departe expresia pe care am văzut-o la adversarii lui. Ne vom reîntîlni curînd cu fotbaliştii cehoslovaci la Bucureşti, în cadrul campionatului european. Atunci vom avea posibilitatea să le replicăm printr-un fotbal onest, printr-o ardoare incandescentă, dar lipsită de atari impurităţi. Victoria campioanei noastre exprimă o forţă tehnică şi morală care face legătura cu forţa echipei naţionale şi ne dă speranţe lucide pentru ultimele ei două partide oficiale, programate toamna aceasta la Bucureşti (prima, la 14 noiembrie, cu Cehoslovacia).

Romulus BALABAN

P.S. În Cupa cupelor, Steaua s-a calificat roşind, în faţa unei echipe care nu vorbea limba fotbalului. Steaua e în ceaţă. Şi fiindcă toţi jucătorii sînt în ceaţă, ne gîndim că e vorba sau de un defect trecător de pregătire, sau de modificarea stilului de joc încercată de noul antrenor, şi ajunsă în stadiul cînd oamenii au uitat de tactica dinainte, dar n-au învăţat-o încă pe cea viitoare.

U.T.A. s-a calificat, pierzînd. Trebuia să aibă şi Austria Salzburg o bucurie.

Intrăm deocamdată cu 3 echipe în turul doi. Miercurea cea mică de acum două săptămîni a născut o miercure mare. Rămîne, ca astăzi, Rapidul să bea licoarea de ambrozie ţîşnită din pilda lui Dinamo şi să împuşte poarta lui Zoff ca pe un cerb cu coarne de argint.

ELIMINÎND PE SPARTAK ÎN DEPLASARE, 2-2 LA TRNAVA

DINAMO S-A ÎNTRECUT PE SINE, OFERINDU-NE O MARE SATISFACŢIE

● BĂRBĂŢIE, CURAJ, DĂRUIRE ŞI REZISTENŢĂ ÎN FAŢA UNOR CONDIŢII GRELE DE JOC—ATRIBUTE CARE AU CARACTERIZAT ÎNTREAGA ECHIPĂ ● DORU POPESCU A MARCAT GOLURILE CALIFICARII ● KUNA ŞI SĂTMĂREANU II ELIMINAŢI DE PE TEREN

TRNAVA, 29 (prin telefon, de la trimisul nostru special).

După cum aţi văzut, desigur, pe micile ecrane, partida dintre campioanele României şi Cehoslovaciei a oferit o întrecere dramatică, cu minute de fotbal autentic şi — din păcate — cu brutalităţi, o întrecere desfăşurată sub semnul unei tensiuni extraordinare. La capătul celor 90 de minute de joc, Dinamo Bucureşti — evoluind cu mai multă luciditate şi mai multă dăruire decît în partida tur a izbutit un nesperat, dar pe deplin meritat,

SPARTAK TRNAVA — DINAMO BUCUREŞTI 2—2 (1—0)

Stadion Spartak: ploaie, frig; gazon bun; spectatori — aproape 30 000. Au marcat: KABAT (min. 40) şi **DOBIAS** (min. 69 — din 11 m), respectiv **DORU POPESCU** (min. 64 şi 88). **Raportul şuturilor la poartă:** 22—14 (pe spaţiul porţii: 9—7). **Raport de cornere:** 14—2.

SPARTAK: Geryk — Dobias, Majernik, Hagara, Varadin, Kuna, Fandel, Hrusecky, Masrna (min. 72 Martinkovici), Adamec, Kabat.

DINAMO: Andrei 10 — Cheran 9, Nunweiller III 9, Sătmăreanu II 7, Deleanu 9, Dinu 8, Sălceanu 7 (min. 56 Doru Popescu 10), Lucescu 9, Nunweiller VI 8, Dumitrache 8, Fl. Dumitrescu 8.

Meciul a fost arbitrat corect de o brigadă vest-germană, formată din **H. WEILAND** (la centru), **M. Wiesman** şi **H. Hoevel** (la linie).

rezultat de egalitate, 2—2, în urma căruia a primit dreptul de calificare în turul următor al prestigioasei competiţii „Cupa campionilor europeni".

Meciul de la Trnava a început sub semnul vijeliei gazdelor, care domină cu autoritate primul sfert de oră, obţinînd 9 cornere faţă de unul singur al românilor. Dinamoviştii se apără, însă, cu chibzuinţă, iar cotraatacurile lor surprind pe picior greşit — min. 14 şi 23 — o defensivă mai puţin sigură şi mai neatentă decît în partida de la Bucureşti. **După ce Kuna trimite balonul în bară (min. 15), gazdele sînt la un pas de a deschide scorul: Dobias, cel mai bun jucător al lui Spartak, execută un „un-doi" precis cu Adamec, rămîne singur în faţa porţii, şutează, dar Andrei respinge senzaţional cu piciorul!**

După acest moment, nervii jucătorilor cehoslovaci cedează, pe gazon se petrec cîteva scene de pugilat, Sătmăreanu şi Deleanu ră-

Mircea M. IONESCU

(Continuare în pag. a 4-a)

DORU POPESCU

DEŞI A EVOLUAT SLAB, STEAUA A ÎNVINS GRAŢIE UNUI AUTOGOL!

Am văzut primul meci dintre Steaua şi F.C. Hibernians, din cadrul „Cupei cupelor". Se ştie, acolo, în Malta, scorul a fost 0—0. Echipa bucureşteană a jucat atunci, la 14 septembrie, destul de slab. Dar a fost cald şi terenul impropriu. Au existat scuze. La Bucureşti, însă, aceste motive au lipsit şi toată lumea gîndea că echipa noastră va întrece la scor modesta formaţie din La Valetta. N-a fost aşa!

Ieri, pe stadionul Republicii, în întîlnirea retur, Steaua a deziluzionat. E drept, fotbaliştii bucureşteni s-au calificat în turul următor al competiţiei, dar au obţinut o calificare fără pic de glorie, fără merite. Ieri, Steaua a învins cu 1—0 (1—0) graţie unei împrejurări fericite, a unui autogol.

Era minutul 10 de joc. Iordănescu s-a angajat într-un dribling prelungit, a făcut un „un-doi" cu Tătaru, în apropierea careului de 16 m. şi a mai înaintat cîţiva paşi. Era talonat de fundaşul Carvana. Portarul Mizzi a ieşit în întîmpinare, a lovit balonul cu latul şi l-a trimis în propriul fundaş ce venea înspre poartă împreună cu Iordănescu. Din Carvana mingea a ricoşat peste portar în plasă. Un autogol stupid, ca multe altele. Dar atunci, în acele momente, nimeni n-ar fi crezut că echipa militară va obţine victoria datorită acestei

STEAUA — F.C. HIBERNIANS 1—0 (1—0)

Stadionul Republicii: timp excelent: teren foarte bun; spectatori — aproximativ 15 000. **A marcat CARVANA (min. 10 — AUTOGOL). Raportul şuturilor la poartă:** 24—2 (pe spaţiul porţii: 9—0). **Raport de cornere:** 10—2.

STEAUA: Coman (fără notă, pentru că nu a fost solicitat) — Sătmăreanu 8, Smarandache 7, Negrea 6, Hălmăgeanu 5, Naom 4, Vigu 4, Pantea 4 (min. 56 Ştefănescu 4), Tătaru 4 (min. 56 Aelenei 6), Iordănescu 4, Năstase 4.

F.C. HIBERNIANS: Mizzi — Privitera, F. Mifsud, Carvana, Zerafa, Delia, Michalef, Bonelo, Thebold, Cini, Borg (min. 46 Zarb).

A arbitrat — cu greşeli — MUZAFER SARVAN, ajutat (tot cu greşeli) de **F. Pazargi** şi **N. Günes** (toţi din Turcia).

nefericite întîmplări pentru modeştii jucători maltezi. Şi totuşi, aşa avea să fie în cele din urmă.

În următoarele 80 de minute, fotbaliştii bucureşteni n-aveau să-l învingă măcar odată pe portarul Mizzi. Uriaşul apărător al buturilor lui F.C. Hibernians a avut — ca şi în meciul din Malta — cîteva intervenţii salutare. În minutele 46, 53, 55 a parat sau a deviat în corner mingile expediate de Vigu, Tătaru şi Negrea. **Dar Steaua n-avea să înscrie, în primul rînd datorită slabului ei joc, evoluţiei nesatisfăcătoare a mijlocaşilor şi a atacanţilor, care au jucat ca nişte fotbalişti oarecari,**

Constantin ALEXE

(Continuare în pag. a 4-a)

A VENIT RÎNDUL RAPIDULUI

După ce au asistat la calificarea Stelei în turul II al „Cupei cupelor" şi la splendida promovare a dinamoviştilor în acelaşi tur al „Cupei campionilor europeni", aflînd, pe calea undelor, că şi U.T.A. a obţinut performanţa reuşită de campioana şi cupmena României — fotbaliştii de la Rapid intră azi în arenă în „runda a patra" a pasionantei întreceri.

Este uşor de bănuit ce gînduri îi vor anima pe fotbaliştii giuleşteni, astăzi, în dificila lor confruntare cu această renumită ambasadoare a fotbalului italian care se numeşte A. C. Napoli.

Citiţi în pagina a 4-a a ziarului nostru ultimele veşti din taberele rapidistă şi napoletană.

RAPID

RADUCANU
POP — BOC — LUPESCU — MUŞAT
DINU — DUMITRU
NASTURESCU — ENE — NEAGU — ANGELESCU

Meciul se joacă pe stadionul „23 August" (de la ora 15,30) şi este condus — la centru — de arbitrul **EISCHEWEILLER** (R.F.G.) ajutat de **G. Popovici** şi **F. Colosi.**

IMPROTA — ALTAFINI — MACCHI — JULIANO — SORMANI
PEREGO — PANZANATO — ZURLINI
POGLIANA — RIPARI
ZOFF

A. C. NAPOLI

DECLARAŢII...

D. NICOLAE NICUŞOR — antrenorul bucureştenilor: *„Echipa noastră a avut o evoluţie mai bună decît la Bucureşti,* Radu *şi* Dumitrache, *refăcuţi, devenind două piese de greutate ale formaţiei. Spartak a jucat nervos şi asta ne-a ajutat foarte mult. Introducîndu-l pe* Doru Popescu, *mi-am asumat o soluţie de risc, într-un moment în care 0—1 sau 0—3 nu se deosebeau prea mult... Soluţia s-a dovedit inspirată şi, astfel, am dobîndit calificarea în faţa unei echipe în care doar* Dobias, Hagara *şi* Kabat *au înţeles să nu joace dur".*

*DOBIAS: **„Nefericită zi pentru noi! Nu ne-am aşteptat, recunosc, la un asemenea final şi am fi putut, poate, să ne calificăm dacă am fi ştiut să tragem de timp cu mai multă insistenţă... Dinamo a jucat bine. Adamec şi Lucescu mi-au plăcut cel mai mult".***

DORU POPESCU: ***„Am avut parcă o presimţire că, în final, gazdele vor ceda şi vom reuşi să egalăm. Mă gîndeam la un 1—1 şi trebuie să recunosc că nu mi-am închipuit nici o clipă că voi izbuti să înscriu două goluri la Trnava. Mă bucur tare mult că am făcut-o..."***

INTILNIRE CU BIATLONIŞTII

ORIZONT OLIMPIC

PRIMII SPORTIVI ROMÂNI CARE VOR LUA STARTUL ÎN ANUL OLIMPIC NU CUNOSC OBOSEALA

Fiindcă precizia tragerii se traduce în minute, biatloniştii din lotul nostru olimpic îi acordă de pe acum o atenţie deosebită, deşi pînă vor albi poligoanele — ca în imaginea de la C.N. '71 — mai este timp
Foto: Dragoş NEAGU

La sfîrşitul săptămînii trecute, am poposit la Sinaia. Era prima zi în care soarele reuşise să destrame total cortinele grele ale norilor şi făcea să strălucească arama pe care toamna a început să o cearnă peste făgete. Cîteva zdrenţe albe, agăţate printre steiurile Bucegilor, mai aminteau zilele în care avangarda iernii făcuse să coboare — timpuriu şi alarmant — mercurul termometrelor. Dar acum ele păreau departe şi oraşul dintre munţi se răsfăţa în calmul unei luminoase zile de toamnă adevărată.

Urcînd, pe stînga Prahovei, printre vilele de la Cumpătul, ne afundăm parcă într-o linişte fără hotar. O primă impresie, căci ajunşi la ultimele case, unde oraşul şi codrul se confundă, ecoul unor focuri de armă ne-au trădat prezenţa unei activităţi deosebite. De altfel, în căutarea ei pornisem, aşa că am grăbit pasul ajungînd curînd în poligonul amenajat aici, la poalele Cumpătului de către Schi-bob club Sinaia pentru biatloniştii săi. Graba a fost inutilă, căci focurile de armă s-au stins tot aşa brusc cum au început şi pe poligon n-am mai găsit decît două treninguri albastre aplecate deasupra ţintelor fulgerate. **Constantin Tiron şi Marcel Stuparu,** antrenorii lotului nostru olimpic de biatlon, ne-au risipit însă imediat nedumerirea: **„băieţii aleargă acum prin pădure; se întorc peste trei sferturi de oră".** Am profitat de aşteptare pentru a afla ce-au făcut, ce fac şi ce vor face primii sportivi ai noştri care vor lua startul în anul olimpic 1972 şi pe care doar trei luni îi mai despart de marea întrecere a iernii de la Sapporo.

De la ultima zăpadă ei n-au cunoscut, la drept vorbind, odihna. Acasă, în cadrul clubului, chiar în perioada concediului — ei nu au uitat nici o clipă că rezultatele iernii depind de acumulările din timpul verii şi toamnei. Şi au continuat să înghită kilometri, pe jos sau pe bicicletă, pe stadioane sau prin păduri. Un divertisment, dar şi el util, l-a constituit doar schiul nautic din vacanţa marină.

„La data aceasta pot spune că în privinţa pregătirii fizice biatloniştii lotului olimpic sînt cu un pas înaintea perioadei corespunzătoare din anul trecut. Şi toţi au o deosebită poftă de lucru", ne spune prof. C. Tiron.

„Inclusiv Constantin Carabela refăcut complet după operaţia de apendicită din primăvară, şi Gh. Girniţă care nu a fost prezent pe pîrtii decît în ultima parte a sezonului trecut", adaugă Marcel Stuparu.

„La tragere sîntem în urmă cu numărul de cartuşe consumate, dar

Gh. EPURAN

(Continuare în pag. a 3-a)

În aşteptarea Balcaniadei de tenis de masă

MARIA ALEXANDRU A CÎŞTIGAT UN TURNEU MASCULIN

În timp ce jucătorii noştri efectuează ultimele pregătiri sub îndrumarea antrenorilor Ella Constantinescu şi Farkaş Paneth, organizatorii celei de a VIII-a ediţii a Balcaniadei de tenis de masă pun la punct ultimele detalii, sînt ocupaţi cu primirea oaspeţilor. În această privinţă, cei mai grăbiţi au fost sportivii greci, sosiţi de marţi seara la Bucureşti, de unde şi-au continuat călătoria la Poiana Braşov, locul de desfăşurare a competiţiei. Aici, în sala de sport a complexului Ruia, gazda întrecerilor, se antrenează de cîteva zile reprezentanţii României. A avut loc chiar şi un concurs de selecţie la care au luat parte 10 băieţi şi Maria Alexandru care a şi... cîştigat. Iată de altfel clasamentul: 1. **Maria Alexandru** 8 victorii, 2. Doboşi 8 v, 3. Sîndeanu 8 v, 4. Giurgiucă 7, 5. Luchian 5 v, 6. Stelian 5 v, 7. Ovanez 4 v, 8. Teodor 4 v, 9. Gheorghiu 4 v, 10. Ancel 2 v, 11. Antal 0 v. Ultimii doi au „căzut" la examen.

Dintre delegaţiile străine, cu excepţia celei a Turciei — indisponibilă în ultimul moment — şi a Greciei (sosită de acum), celelalte sînt aşteptate în cursul zilei de azi. Tot joi este programată şi şedinţa tehnică.

CAMPIONATUL NAŢIONAL DE PENTATLON MODERN

SURPRIZE ÎN PROBA DE CĂLĂRIE

Ieri, pe baza hipică din Calea Plevnei au început întrecerile pentru desemnarea campionilor individuali şi pe echipe pe anul în curs la pentatlon modern.

Prima probă din cadrul concursului — călăria — a revenit, surprinzător, lui Sorin Olariu (C.F.R. Timişoara I) pe calul Arcaş, care a reuşit să termine parcursul fără greşeală şi cu cel mai bun timp: 1:26,9, punctaj 1100. Locul doi a fost ocupat de veteranul acestui campionat, Ivan Banet (C.F.R. Timişoara I) pe calul Neptun 1:29,8 — 1100 p. În continuare s-au clasat: Dumitru Spîrlea (Olimpia I) 1:32,5 — 1100 p, Albert Covaci (I. P. Tg. Mureş) 1:32,5 — 1100 p, Florian Mureşan (Olimpia II) 1:40,3 — 1100 p şi Anton Kim (C.F.R. Timişoara I) 1:40,7 — 1100 p.

Surprinzătoare ieşirea din cursa pentru titlu a maestrului sportului Marian Cosmescu (Olimpia I) care — avînd neşansa de a primi, prin tragere la sorţi, un cal slab — a realizat zero puncte.

Clasament pe echipe: 1. C.F.R. Timişoara 3300 puncte, 2. Olimpia I 2165 p, 3. Olimpia II 1100 p.

Astăzi, cu începere de la ora 8, în sala Floreasca II se desfăşoară cea de a doua probă din cadrul concursului — scrima,

Albert Covaci, unul dintre pretendenţii la titlu.
Foto: V. BAGEAC

PATINATORUL Gh. FAZEKAŞ — MEDALIE DE AUR LA TESTUL ISU

O veste bună pentru iubitorii patinajului: sportivul român *Gheorghe Fazekaş*, prezent la un concurs special organizat la Füssen (R. F. a Germaniei), a obţinut medalia de aur a testului ISU (Federaţia internaţională de patinaj).

Salutînd acest frumos succes al tînărului nostru campion de patinaj artistic, maestrul sportului Gh. Fazekaş, subliniem totodată că el este primul patinator român care obţine o asemenea înaltă distincţie.

Corespondenţă specială pentru „SPORTUL"

„SALATIERA DE ARGINT" AŞTEAPTĂ PE AL 60-LEA CAMPION

Acum doi ani, la Cleveland, în partida de dublu a primei finale S.U.A. — România se întîlneau perechile Năstase-Ţiriac (în prim plan) şi Smith-Lutz.
Foto: ASSOCIATED PRESS

CHARLOTTE, 29 (prin telex).

Şansele României de a cîştiga finala **„Cupei Davis"**, care se va disputa la Charlotte (Carolina de Nord) de la 8 la 10 octombrie, par a fi crescut considerabil de săptămîna trecută, cînd s-a anunţat că **Cliff Richey**, tenismanul nr. 1 de anul trecut al Americii s-a retras din echipa S.U.A.

Cu doi ani în urmă, **Ilie Năstase** şi **Ion Ţiriac** au obţinut dreptul de a juca challenge-roundul împotriva echipei Statelor Unite, lăsînd în urmă celelalte 65 de naţiuni competitoare. Românii au fost însă învinşi cu 5—0 la Cleveland şi jucătorii americani au devenit astfel campionii mondiali ai tenisului. Anul trecut, reprezentativa S.U.A. a păstrat trofeul din nou, dispunînd de echipa vest-germană fără a pierde nici o partidă din seria de cinci.

Cu toate că retragerea lui **Richey** pare să reducă şansele americanilor de a păstra cupa pentru al treilea an consecutiv, căpitanul nejucător al echipei, **Edward Turville,** dispune de alţi cinci experimentaţi jucători de turneu, dintre care îşi va alege team-ul.

În primul rînd este vorba de californianul **Stan Smith** (24 de ani) clasificat al doilea în Statele Unite la finele sezonului trecut. El a cîştigat ambele meciuri de simplu în meciul cu România, din 1969. Smith este actualul campion „open" al S.U.A., cîştigător al titlului în turneul de la Forest Hills (New York), unde l-a învins în finală pe cehoslovacul **Jan Kodes.** Ceilalţi echipieri ai S.U.A. sînt **Clark Graebner** din New York, **Frank Froehling** din Miami, **Eric Van Dillen** din San

(Continuare în pag. a 3-a)

GIMNASTICA ZILNICĂ ÎN ÎNVĂȚĂMÎNTUL GENERAL ȘI LICEAL

În numărul de astăzi: PROGRAMELE PENTRU CLASELE V-X (ÎN AER LIBER)

BĂIEȚI

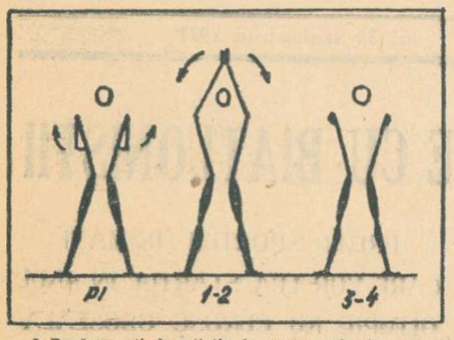

I. Depărtat stînd, mîinile la spate, palmele apropiate.
1. Ducerea brațelor prin lateral sus, cu bătaia palmelor.
2. Bătaia palmelor
3. Coborîrea brațelor cu bătaia palmelor jos în spate
4. Bătaia palmelor
Indicații metodice: coatele perfect întinse.

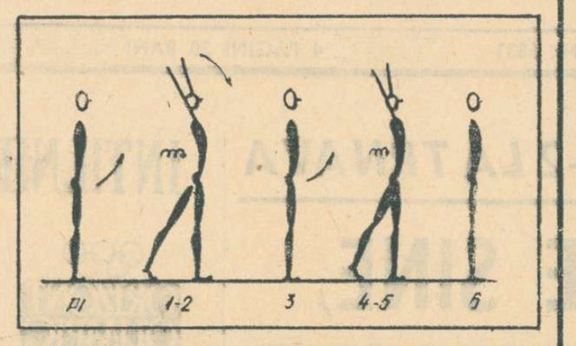

II. Stînd
1. Ducerea piciorului stîng înapoi, vîrf sprijinit, brațele prin înainte oblic sus
2. Arcuire
3. Revenire — 4—3—6, idem 1—2—3 cu ducerea piciorului drept înapoi

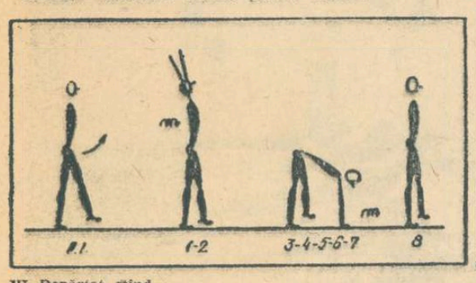

III. Depărtat stînd
1. Ducerea brațelor prin înainte sus
2. Arcuire
3. Aplecarea trunchiului cu așezarea palmelor pe sol
4. Arcuire 5—6—7—8, idem 1—2—3—4

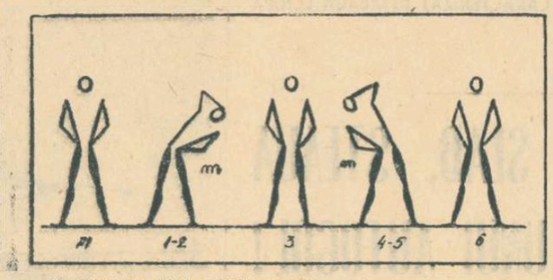

IV. Depărtat stînd, mîinile pe șold
1. Îndoirea trunchiului spre stînga cu ducerea brațului drept pe creștet
2. Arcuire
3. Revenire 4—3—6, aceeași spre dreapta cu brațul stîng pe creștet

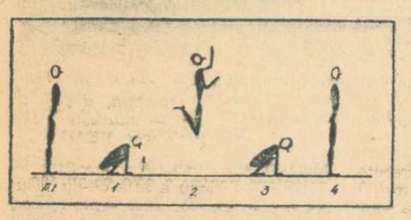

V. Stînd
1. Ghemuit palmele pe sol
2. Prin săritură ducerea picioarelor înapoi
3. Ghemuit
4. Revenire în stînd

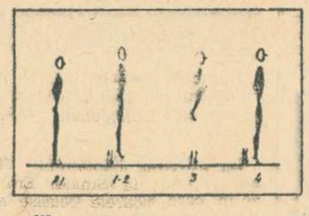

VI.
1. 1—2 săritură ca mingea
3. Săritură cu ridicarea genunchilor la piept
4. Săritură ca mingea

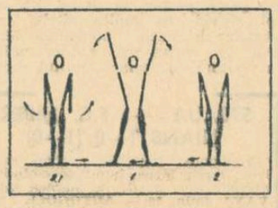

VII. Stînd
1. Ducerea piciorului stîng lateral cu ducerea brațelor oblic sus (inspirație profundă)
2. Revenire în stînd cu coborîrea brațelor prin lateral (expirație profundă)

FETE

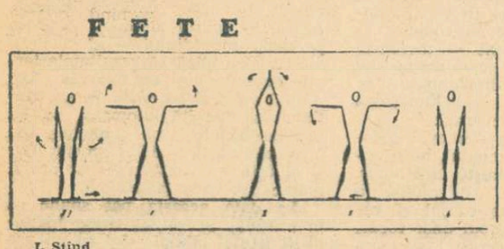

I. Stînd
1. Ducerea piciorului stîng lateral, brațele lateral
2. Ducerea brațelor prin lateral sus, bătaia palmelor deasupra capului
3. Coborîrea brațelor prin lateral
4. Revenire în stînd 5—6—7—8, aceleași cu ducerea piciorului drept lateral
Indicații metodice: coatele întinse

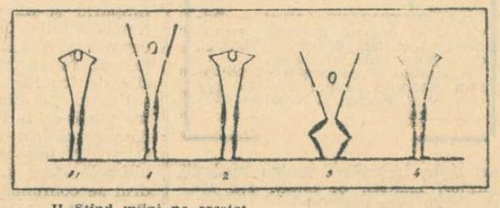

II. Stînd mîini pe creștet
1. Ducerea brațelor oblic sus cu ridicarea pe vîrfuri
2. Revenire
3. Îndoirea genunchilor cu ducerea brațelor oblic sus
4. Revenire
Indicații metodice: la poziția mîinilor pe creștet coatele mult trase înapoi, spatele drept

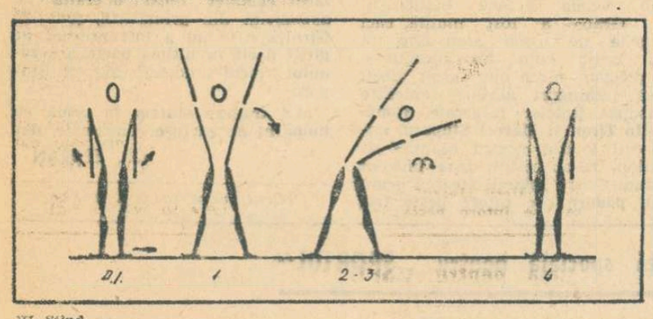

III. Stînd
1. Ducerea piciorului stîng lateral, brațele oblic sus, ușoară extensie
2. Îndoirea laterală a trunchiului
3. Arcuire
4. Revenire în stînd 5—6—7—8, aceleași cu ducerea piciorului drept lateral

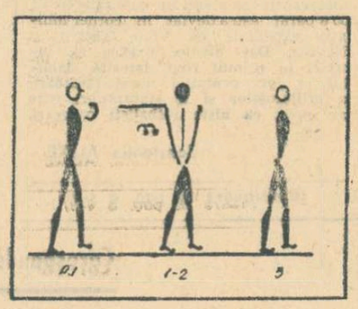

IV. Depărtat stînd, brațele îndoite la piept
1. Răsucirea trunchiului spre stînga cu ducerea brațului stîng lateral
2. Arcuire
3. Revenire 4—5—6 în cealaltă parte cu ducerea brațului drept lateral
Indicații metodice: brațele la nivelul umerilor.

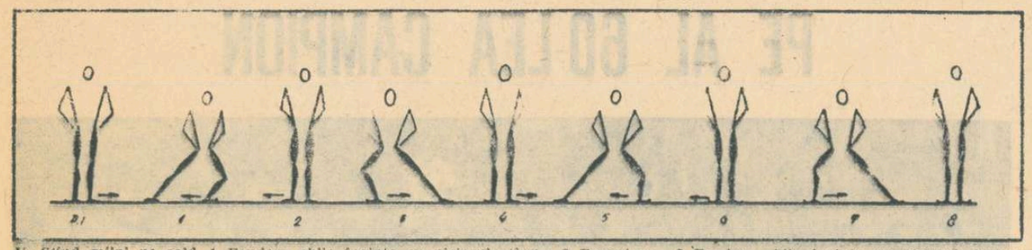

V. Stînd mîini pe șold 1. Fandare oblic înainte cu piciorul stîng: 2. Revenire; 3. Fandare oblic înainte cu piciorul drept: 4. Revenire; 5. Fandare lateral stînga; 6. Revenire; 7. Fandare lateral dreapta; 8. Revenire.
Indicații metodice: la fandare trunchiul își păstrează poziția verticală și vîrful piciorului mult spre în afară

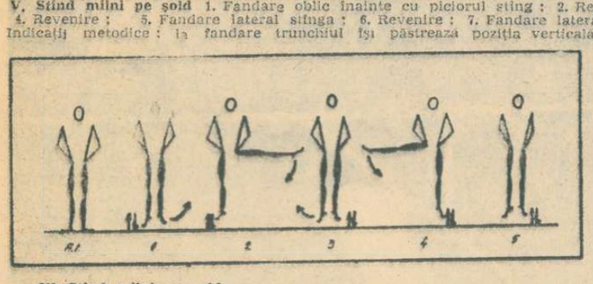

VI. Stînd mîini pe șold
1. Săritură ca mingea
2. Săritură cu ducerea piciorului stîng lateral
3. Săritură ca mingea
4. Săritură ca mingea
5. Săritură cu ducerea piciorului drept lateral
6. Săritură ca mingea

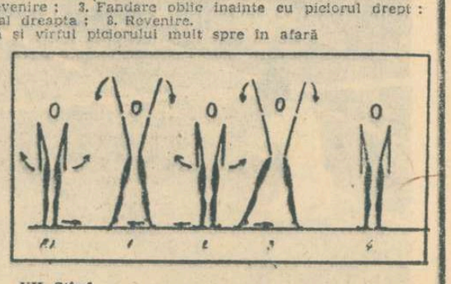

VII. Stînd
1. Ducerea piciorului stîng lateral
2. Revenire în stînd cu ducerea brațelor prin lateral
3. Același cu ducerea piciorului drept lateral
4. Revenire

În numărul de mîine: **Programele pentru anii I—IV liceu** (băieți + fete), executate în clasă.

„CUPA DIANA" — ÎN IMAGINE

Întrecerile de tir cu arcul din cadrul competiției sportive de masă „Cupa Diana" se bucură de o largă audiență în rîndul salariaților întreprinderilor bucureștene. Pe terenul „Olimpia" — unde este amenajat un centru de inițiere bine dotat — s-a desfășurat, zilele trecute, un antrenament cu participarea cîtorva zeci de tinere din asociațiile sportive ale celor opt sectoare ale Capitalei.

Prezent pe „Olimpia", fotoreporterul **Alexandru Vena** a surprins în antrenamentul-concurs cîteva viitoare pretendente la cucerirea trofeului la această disciplină: **Florica Pîrvan** (Fabrica de nasturi), **Mara Voicu** (Tricodava), **Victoria Bucur** și **Elena Bondar** (Tehnica textilă), **Elena Oprea, Margareta Bîtlan** și **Mariana Comoranu** (I.P.C.M.), **Maria Mitrofan** și **Maria Tudorache** (Confecția), **Anica Catarig** și **Elena Radu** (Suveica).

OINA

SURPRIZE ÎN ÎNTRECERILE ZONALE

Întrecerile zonale ale campionatului republican de oină pe anul 1971 s-au încheiat duminică la Urlați și Tr. Severin. Iată amănunte de la desfășurarea acestor jocuri.

PETROLUL URLAȚI — PENTRU PRIMA OARĂ ÎN FINALA PE ȚARĂ

Terenul de sport din Urlați a găzduit întîlnirile echipelor Avîntul Curcani (jud. Ilfov), Celuloza Călărași, Dacia Pitești, Turbina Doicești (jud. Dîmbovița), Voința Constanța și formația locală, Petrolul. Printre principalele animatoare ale jocului lor s-au numărat, alături de fosta campioană a țării Avîntul Curcani și cunoscuta formație Celuloza Călărași, echipele Petrolul și Turbina. Cu un plus de voință, oinarii din Urlați au reușit să cîștige partida directă cu Turbina la un scor strîns: 4—3. Echipa locală, alcătuită din foști și actuali elevi ai liceului (antrenați de profesorul Marian Stănescu), a furnizat apoi marea surpriză a campionatului, eliminînd din cursa pentru titlu și pe Celuloza Călărași, de care a dispus cu 9—4. În vervă deosebită, mijlocașul centru Nicolae Puscaș a lovit prin surprindere, pe culoarul de ducere, doi adversari, puncte care au cîntărit foarte greu în obținerea victoriei, hotărîtoare pentru calificarea echipei Petrolul în finala pe țară. De la învingători s-au mai remarcat Doru Stănescu și Constantin Isbășoiu.

Avîntul Curcani, care a cîștigat toate meciurile susținute, s-a prezentat în nota ei obișnuită, adică bine. Se cuvine să spunem cîteva cuvinte și despre mult prea tînăra formație Voința Constanța, înființată și pregătită de arbitrul Gh. Sălceanu. Tineri jucători ca Marian Vaida, Paul Florea și alți elevi ai școlii profesionale Centrocoop din Constanța se anunță ca oinari de nădejde.

Clasamentul: 1. Avîntul 15 p, 2. Petrolul 13 p, 3. Celuloza 11 p, 4. Turbina 9 p, 5. Voința 7 p, 6. Dacia 5 p.

DINAMO BUCUREȘTI — ÎNVINSĂ

Fosta campioană a țării, Dinamo București, a fost întrecută, în zona de la Tr. Severin, de către echipa Viața Nouă Oltenî (jud. Teleorman) cu scorul de 11—11 (tur) și 16—13 (retur). În rest s-au obținut rezultatele scontate.

Clasamentul: 1. Viața Nouă Olteni 12 p, 2. Dinamo 8 p, 3. Drum Nou Boureni (jud. — Dolj) 4 p.

Primele două echipe din clasamentul fiecărei zone au obținut dreptul de a participa la actul final al campionatului republican.

Tr. ANDRONACHE

fotbal

ARBITRII MECIURILOR ETAPEI A VIII-a A DIVIZIEI B

SERIA I

Metalul Tîrgoviște — Poiana Cîmpina: C. DRAGOTESCU, ajutat la linie de P. Poagă și V. Teciu (toți din București);

Metalul București — Progresul Brăila, M. ROMAN (Brașov), ajutat de N. Iliescu (Brașov) și H. Kristof (Victoria);

F.C. Galați — Politehnica Galați: C. NICULESCU, ajutat de Al. Grigorescu și C. Iofciu (toți din București);

Știința Bacău — Ceahlăul P. Neamț: T. PODARU, ajutat de G. Ologu și C. Apostolescu (toți din Brăila);

Dunărea Giurgiu — Portul Constanța: D. ISĂCESCU, ajutat de Gh. Dragomir și Em. Martin (toți din București);

Chimia Rm. Vîlcea — Metalul Plopeni: A. ENE, ajutat de N. Cristian și G. Vitan (toți din Craiova);

C.F.R. Pașcani — S.N. Oltenița: C. PRUSAC (Botoșani), ajutat de V. Popovici (Botoșani) și G. Nicuță (Dorohoi);

Progresul București — Sportul studențesc: V. PĂDUREANU, ajutat de N. Petricanu și I. Urdea (toți din București).

SERIA a II-a

Minerul Baia Mare — Corvinul Hunedoara: V. TOPAN (Cluj) ajutat de V. Popescu (Turda) și I. Păcuraru (Cluj);

Olimpia Oradea — C.S.M. Sibiu: I. RUS, ajutat de P. Vamoș și F. Mozeș (toți din Tg. Mureș);

Minerul Anina — Olimpia Satu Mare: A. CRIȘAN, ajutat de N. Avasilcăi și S. Cazan (toți din Arad);

Politehnica Timișoara — C.F.R. Timișoara: A. BENTU, ajutat de A. Paraschiv și S. Lazăr (toți din București);

Gloria Bistrița — Gaz metan Mediaș: V. CĂTANĂ (Carei), ajutat de M. Doroghi și I. Pop (ambii din Satu Mare);

C.S.M. Reșița — Vulturii Textila Lugoj: G. MICU, ajutat de I. Branga și L. Vitaminic (toți din Tg. Jiu);

Electroputere Craiova — C.F.R. Arad: G. RETEZAN, ajutat de G. Vasilescu I și S. Stăncescu (toți din București);

Metalurgistul Cugir — Chimia Făgăraș: M. BIOLAN, ajutat de T. Moisescu și S. Drăgulici (toți din Tr. Severin).

CLASAMENTUL ECHIPELOR DE TINERET-REZERVE

1.	DINAMO	5	5	0	0	15— 2	10
2.	„U" Cluj	5	5	0	0	15— 4	10
3.	Petrolul	5	4	1	0	12— 4	9
4.	Rapid	5	2	2	1	10— 7	6
5.	Jiul	5	2	2	1	8— 7	6
6.	Crișul	5	3	0	2	6— 6	6
7.	Univ. Craiova	5	2	1	2	6— 4	5
8.	U.T.A.	5	2	1	2	8—11	5
9.	Steaua	5	2	0	3	11— 9	4
10.	Farul	5	2	0	3	6— 8	4
11.	S.C. Bacău	5	2	0	3	7—11	4
12.	F.C. Argeș	5	1	1	3	8—10	3
13.	Politehnica	5	1	1	3	3— 7	3
14.	A.S. Armata	5	1	0	4	4—10	2
15.	Steagul roșu	5	1	0	4	4—11	2
16.	C.F.R. Cluj	5	0	1	4	1—15	1

PROBĂ DE CONTROL FIZIC PENTRU ARBITRII BUCUREȘTENI

Fără fluiere și fanioane, arbitrii republicani din Capitală vor avea, totuși, de dat un examen. Vineri, de la ora 16, pe stadionul Dinamo, cu ocazia antrenamentului ce va avea loc, **se vor trece probele fizice de control.**

MACRI ȘI MÎNDRU VOR ANTRENA PE SONATRACH ALGER

Antrenorii **Dumitru Macri** și **Petre Mîndru** vor pregăti împreună, timp de un an, pe **Sonatrach Alger.** Cei doi antrenori se află acum în Algeria.

AGENDA vînătorului și pescarului sportiv

CUPA LACURILOR CAPITALEI

Duminică, pe lacul Băneasa se va desfășura concursul de pescuit staționar dotat cu „Cupa Lacurilor Capitalei", instituită de Gospodăria Lacuri București, de pe lîngă A.G.V.P.S.

La concurs participă peste 30 de concurenți, primii clasați în concursurile de selecție anterioare organizate de către cele șase asociații ale vînătorilor și pescarilor sportivi bucureșteni.

Concursul va începe la ora 8 și va dura trei ore. Accesul publicului este liber

ANTRENAMENT LA TALERE

Vineri, la poligonul Tunari, între orele 8—14 va avea loc un antrenament la talere aruncate din șanț și din turn. Participă echipele selecționate în concursurile anterioare și care vor reprezenta Capitala în Campionatul republican de talere (15—17 octombrie).

CAMPIONATUL REPUBLICAN DE LANSETĂ

Pe stadionul I.C.A.B. s-a disputat campionatul republican individual de lansetă. Rezultate seniori: 1. Victor Tărus (Brașov), 2. Victor Porszolt (Cluj), 3. Virlan Nicolae (sectorul VIII București); fete (tineret): 1. Manuela Niculescu (sectorul VIII București), 2. Ines Enache (sectorul II București), 3. Sofia Oprea (sectorul VIII București); băieți (tineret): 1. Ernest Popovici (sectorul VIII București), 2. Valentin Cîmpeanu (Cluj), 3. Nicolae Turtureanu (Cluj).

DINAMO ȘI STEAUA, IMBATABILE ÎN PRIMUL TUR AL CAMPIONATULUI DE HOCHEI

● O echipă neantrenată și alta blazată ● Cînd crosa se transformă în bîtă ● Sancțiuni... secrete

Început într-o nouă formulă, campionatul național de hochei a reunit în primul tur 8 echipe, împărțite după criterii valorice, în două serii. După cum era de așteptat, echipele Dinamo București și Steaua au terminat jocurile neînvinse în grupele respective, anunțîndu-se, din nou, ca principale pretendente la titlu. Superioare din toate punctele de vedere, cele două echipe bucureștene s-au remarcat și prin cîteva prezențe inedite, antrenorii M. Flamaropol (Dinamo) și Zoltan Czaka (Steaua) încercînd tineri, atît în liniile de fund, cît și în cele de atac, care au dat satisfacție deplină.

Printre animatorii jocurilor de la Miercurea Ciuc s-au numărat și hocheiștii de la I.P.G.G., care sînt antrenați de fostul internațional Ștefan Ionescu. Afirmăm, fără teamă de a greși, că studenții bucureșteni au făcut un salt spectaculos, apropiindu-se de valoarea dinamoviștilor și steliștilor. Ei țintesc un loc în turneul final al campionatului. În progres s-au mai prezentat sportivii de la Tîrnava Odorheiu Secuiesc, iar Dunărea Galați — în ciuda scorului de 0—15 cu Steaua, prea sever pentru configurația meciului — a demonstrat că își merită locul în divizie. Avîntul Gheorghieni s-a comportat, din păcate, mult mai slab decît în finalul sezonului trecut.

Special am lăsat la urmă cunoscutele formații Avîntul M. Ciuc și Agronomia Cluj, care — beneficiind de loturi cu mulți jucători rutinați — ar putea să practice un hochei de bun nivel tehnic. Dacă studenții nu au o îndestulătoare pregătire pe gheață, din care cauză au ratat exasperant și au comis greșeli în pasarea și preluarea pucului, în schimb jucătorii de la Avîntul ne-au lăsat impresia că sînt supra-antrenați. Ei au acționat, cu excepția ultimei partide, fără nerv, angrenîndu-se adesea în jocul obstrucționist al adversarilor. Sperăm că, pînă la reluarea campionatului, clujenii vor intra în forma lor sportivă normală, iar hocheiștii din M. Ciuc vor aborda întîlnirile cu mai multă poftă de joc.

CLASAMENTELE PRIMULUI TUR (PRELIMINAR)

SERIA A

1. DINAMO	3	3	0	0	25— 4	6
2. I.P.G.G.	3	2	0	1	9—10	4
3. Agronomia Cluj	3	1	0	2	9—16	2
4. Tîrnava Odorh. Secuiesc	3	0	0	3	9—22	0

SERIA B

1. STEAUA	3	3	0	0	32— 2	6
2. Avîntul M. Ciuc	3	2	0	1	19—12	4
3. Dunărea Galați	3	1	0	2	10—23	2
4. Avîntul Gheorghieni	3	0	0	3	5—29	0

Bilanțul ar fi fost pozitiv pentru toată lumea, dacă pe parcursul celor trei zile de concurs nu ar fi apărut și o serie de acte de nesportivitate. Fără doar și poate, cel mai mult a surprins comportarea excesivă de dură a unor jucători, care fiind deficitari din punct de vedere tehnic, au vrut să suplinească lipsa lor de pregătire prin piedici, agățare cu crosa și duritățî la mantinelă. Recordul în materie îl deține echipa Avîntul Gheorghieni, care a avut cei mai mulți jucători eliminați de pe teren. La unele partide însă durităților au culminat cu atitudini condamnabile, jucători ca Tureanu (Dinamo), Mantea (I.P.G.G.) și Bașa (Avîntul M. Ciuc transformînd crosa în... bîtă, cu care urmăreau picioarele adversarilor și chiar ale... arbitrilor. Gestul cel mai reprobabil l-a comis jucătorul Dezsi (Tîrnava Odorheiu Secuiesc), care, enervat peste măsură, s-a repezit la arbitrul O. Barbu, trîntindu-l pe gheață.

Unele dintre aceste manifestări de crasă nesportivitate au fost discutate pe loc de către comisia de disciplină a competiției. De înțeles ni s-a părut faptul că membrii comisiei au analizat ... cu ușile închise cazurile respective, neaducînd la cunoștință sancțiunile dictate.

Tr. IOANIȚESCU

AVÎNTUL M. CIUC — SELECȚIONATA BUDAPESTA 4-4

MIERCUREA CIUC (prin telefon). — Marți seara, echipa locală Avîntul, a întîlnit, într-o partidă amicală, selecționata orașului Budapesta, de fapt reprezentativa Ungariei, care se află în pregătire pentru C.M. la Miercurea Ciuc. După un joc frumos, echilibrat, cele două echipe au terminat la egalitate: 4—4 (2—2, 0—2, 2—0).

Z. MORVAI
corespondent

TENIS DE MASĂ

„NUMAI GURA E DE EI..."

Cu trei ani în urmă, federația noastră de tenis de masă a luat inițiativa organizării unei competiții pe plan republican, „Cupa României". Fără îndoială, o măsură lăudabilă, care urmărea stimularea activității în județe și, totodată, efectuarea unui schimb folositor de experiență între participanți. În acest scop a fost preferat, ca formulă de disputare, sistemul turneu în două etape, zonă și finală, între reprezentativele județene, fiecare selecționată fiind formată din doi seniori, două senioare, un junior și o junioară. Repartizarea echipelor în zone s-a făcut pe criterii geografice, pentru ca deplasările să fie scurte și, deci, cît mai puțin costisitoare.

În acest consens, federația, venind în întîmpinarea dorinței manifestate de activiștii din cadrul C.J.E.F.S.-urilor, a organizat prima ediție în 1969, cu o participare masivă, doar patru județe lipsind de la start.

Anul trecut, numărul absențelor a fost mai mare, dar au existat și cauze obiective.

Iată că a venit și rîndul celei de a treia ediții, încheiată cu cîtva timp în urmă, la Cluj. Dar, deceptie, concursul a reunit numai jumătate din numărul reprezentativelor județene, adică 20 de selecționate. Nu s-au prezentat la fazele zonale sportivii din județele Bihor, Mehedinți, Timiș, Prahova, Botoșani, Constanța, Covasna, Dîmbovița, Gorj, Harghita, Ialomița, Ilfov, Olt, Sălaj, Sibiu, Suceava, Tulcea, Vaslui, Vrancea. Într-adevăr, nu știi ce să mai crezi. Mai ales în cazul județelor Bihor și Mehedinți, unde există antrenori salarizați: S. Tripa și, respectiv, M. Petchiescu, sau la Timișoara, unde funcționează o echipă masculină divizionară sub conducerea profesorului R. Morateli. Ne-ar interesa și părerea unora dintre activiștii de la C.J.E.F.S.-urile menționate, altminteri foarte vehemenți în materie de solicitări, dar deveniți brusc apatici cînd este vorba de o treabă.

De pe cuprinsul țării

UN MARE COMPLEX SPORTIV LA AGHIREȘ

Puține sînt, desigur, comunele ce se pot mîndri cu un complex sportiv ca cel pe care l-a recepționat Aghireșul (jud Cluj).

Un splendid teren de fotbal — ingenios delimitat de o mantinelă compusă din sute de pneuri vopsite în alb —, o pistă de alergări, o platformă pentru jocuri sportive cu toate instalațiile necesare și spații aerate pentru spectatori (totul împrejmuit cu un elegant gard de fier forjat), recomandă preocuparea pe care Consiliul popular al comunei și conducerile Exploatării miniere „Caolinul" și Fabricii de ipsos „Rapid" o manifestă pentru activitatea sportivă.

Și amenajările — după cum am fost informați — nu se opresc aici. prestigiosului complex sportiv din Aghireș urmînd să i se adauge vestiare și un bazin de înot, alimentat din rîul Nadaș, care „spală" una din laturile complexului.

Dar, cum o astfel de bază sportivă obligă, rămînem în așteptarea veștilor favorabile privind prosperitatea activității sportive a localnicilor. **(Ns. D.)**

DIN NOU... PE SEMICERC

La început a fost handbalul în 11. Apoi a apărut și cel în 7 și totul a căpătat o altă „viață". Jocul a devenit mai dinamic, mai spectaculos. În Odorheiu Secuiesc primele partide de handbal s-au desfășurat acum 30 de ani. La aniversarea a trei decenii, foștii jucători și-au dat întîlnire... pe semicerc pentru a încerca, iarăși, să tranșeze vechile rivalități sportive. Au apărut pe teren veteranii handbalului din Mediaș, Sighișoara și Odorheiu Secuiesc.

Cine a învins? Handbalul! Încredințînd tiparului aceste rînduri am urmărit și un mic „interes": dorim ca la sărbătorirea semicentenarului să fim invitați și noi!

I. BARTHA — coresp.

PENTRU POPICARII MUREȘENI

Succesele înregistrate de popicarii români în diferite competiții internaționale de ampioare sînt bine cunoscute. Evident, acest fenomen — caracteristic și pentru alte sporturi — a produs emulație în rîndul tineretului, mulți băieți și fete îndreptîndu-se spre arenele de popice. La Tg. Mureș activitatea în această ramură a depășit stadiul „amatorismului", ea căpătînd multiple valențe calitative. Este de ajuns să spunem că echipele clubului Voința sînt campioane republicane, pentru a fi scutiți de alte comentarii.

Deci, darea în folosință a unei noi popicării moderne la Tg. Mureș ne apare ca un lucru firesc, ei venind să întregească „șirագul" performanțelor pe acest plan. Situată în parcul „23 August", noua arenă dispune de pătru piste, instalație electrică pentru înregistrarea rezultatelor și ridicarea bilelor, vestiare, instalații sanitare, tribună etc.

Și încă ceva. În afara instalațiilor amintite, mai există și una pentru ridicarea automată a popicelor. Urăm tuturor sportivilor ca ea să funcționeze din plin!

I. PAUȘ — coresp. județean

PE ARIPILE VÎNTULUI

Aeromodeliștii din Rm. Vîlcea, C. Lung-Muscel, Craiova și Pitești și-au dat întîlnire pe aeroportul Geamăna, pentru a se întrece în cadrul „Cupei Argeș, organizată de C.J.E.F.S. Argeș.

Reprezentanții municipiului Pitești, pregătiți de Petre Marica și Cornel Uleia, au demonstrat o formă bună, cucerind în final trofeul. El au fost urmați în clasament de Oltul Rm. Vîlcea și Casa Pionierilor C. Lung-Muscel.

Micile „aeronave" conduse cu măiestrie de constructorii lor au oferit un spectacol plăcut și plin de grație.

I. FETEANU — coresp. județean

LOTO — PRONOSPORT

O veste bună pentru participanții la Pronoexpres, Loto și Pronosport. La toate tragerile și concursurile obișnuite săptămînale din trimestrul IV 1971, vor fi atribuite autoturisme și excursii la J.O. după cum urmează: autoturisme DACIA 1300 (70 000 lei), DACIA 1100 (55 000 lei), ȘKODA S 100 (53 000 lei); excursii la MUNCHEN cu prilejul JOCURILOR OLIMPICE de vară din 1972 (15 000 lei).

● Printre ultimii cîștigători la Loz în plic din București menționăm pe: Pascu Dumitru și Toma Dumitru care au cîștigat fiecare cîte 20 000 lei. Astăzi, ei își vor încasa cîștigurile astfel: primul la ora 16 00 la agenția LOTO-PRONOSPORT din str. Bărăției nr. 10, iar al doilea la ora 16,30 la toneta din bd. Cosbuc, colț cu bd. 1848.

PRONOEXPRES

NUMERELE EXTRASE LA TRAGEREA DIN 29 SEPTEMBRIE 1971

FOND GENERAL DE CÎȘTIGURI: 2.039.120 lei din care 934.015 lei report.
EXTRAGEREA I: 9 13 29 27 18 15.
FOND DE CÎȘTIGURI: 1 502 737 lei, din care 934.015 lei report categ. 1.
EXTRAGEREA a II-a: 8 35 17 3 23
FOND DE CÎȘTIGURI: 526.393 lei.
Plata cîștigurilor la acest concurs se va face astfel:
În Capitală de la 7 octombrie pînă la 12 noiembrie 1971, inclusiv; **în țară** de la 12 octombrie pînă la 12 noiembrie 1971, inclusiv.

LOTO

CÎȘTIGURILE TRAGERII DIN 24 SEPTEMBRIE 1971

EXTRAGEREA I: Categ. 2: 3.45 variante a 23.316 lei; categ. 3: 11.25 a 7.150 lei; categ. 4: 28.85 a 2.868 lei; cat. 5: 126.76 a 653 lei; categ. 6: 243.65 a 320 lei.
REPORT CATEGORIA 1: 161.078 lei.
EXTRAGEREA a II-a: Categ. A: 1 variantă (25%) a 68.297 lei; categ. B: 3 variante (25%) a 13.659 lei și 5 variante 10% a 5.464 lei; categ. C: 9.85 a 6.934 lei; categ. D: 14,85 a 4.599 lei; categ. E: 29,40 a 2.323 lei; categ. F: 52,40 a 2.168 lei; categ. Z: 1 137,80 a 100 lei.
Cîștigul de categoria A a fost obținut de ALBU IOAN din Pitești — care în cadrul sumei de 68.297 lei are dreptul la un autoturism la alegere și diferența în numerar.

(Rubrică redactată de LOTO-PRONOSPORT)

box GONG!

● Pentru întîlnirea revanșă dintre reprezentativele de tineret ale României și Iugoslaviei, federația din țara vecină a stabilit data de 7 octombrie. Colegiul central de antrenori a alcătuit pentru această partidă următoarea formație, în ordinea categoriilor: **Dinu Condurat, Marian Lazăr, Ion Adam, Cornel Hoduț, Augustin Iacob, Sandu Mihalcea, Ștefan Florea, Vasile Croitoru, Mișu Banu** și **Ilie Dascălu.** Deoarece gazdele nu au reprezentant la categoria semimuscă, ei au solicitat ca meciul să se dispute numai la 10 categorii.

● Partida dintre echipele de juniori Constructorul Galați și S. C.-Bacău, disputată în cadrul „Cupei Muscelului" s-a încheiat cu victoria categorică a pugiliștilor gălățeni: 30—10. **(T. SIRIOPOL — coresp.).**

● În urma invitației primite din partea organelor sportive din Moravia (Cehoslovacia), echipa de box a școlii sportive „Șoimii" Sibiu a susținut două meciuri cu reprezentativa de juniori a regiunii respective. Ambele întîlniri au fost cîștigate de sportivii sibieni, cu scorurile de 12—10 și 12—8. **(I. IONESCU — coresp.).**

ȘCOALA DE ȘOFERI AMATORI BUCUREȘTI

oferă spre vînzare institutiilor și persoanelor particulare — piese auto pentru următoarele mărci: TRABANT, WARTBURG, FIAT 600, WARSZAVA 201 (Pobeda) rulmenți, lagăre și segmenți.
Lista de piese se poate consulta la sediul școlii din Bdul. Republicii nr. 103, Sectorul 3.

Educația fizică și sportul sint o componentă importantă a procesului de învățămint din Republica Populară Chineză. Fotografia de mai sus ne înfățișează o ședință de antrenament la volei cu un grup de eleve dintr-o școală medie din Pekin.

Foto: Agenția „CHINA NOUĂ"

„SALATIERA DE ARGINT" AȘTEAPTĂ PE AL 60-LEA CAMPION

(Urmare din pag. 1-a)

Mateo, (California) și **Jim Osborne** din Hawai.

Richey, care a fost campionul S.U.A. pe terenuri cu zgură în 1970, și-a motivat retragerea din echipă din cauza faptului că finala din acest an nu se va juca pe beton, ca în trecut. Admițînd că joacă bine pe zgură, el este de părere că ceilalți coechipieri ai săi nu se vor acomoda cu această suprafață de joc.

În schimb, **Clark Graebner**, care este unul dintre cei mai experimentați jucători americani pentru **„Cupa Davis"** din ultimul deceniu, pare să fie de altă părere. El însuși a cîștigat campionatul S.U.A. pe zgură, în 1969.

După toate aparențele, **Graebner** și **Smith** vor juca partidele de simplu împotriva românilor. Dar în echipă ar mai putea fi folosit și **Frank Froehling**, un alt jucător experimentat, care a jucat în **„Cupa Davis"** la edițiile din 1963 și 1965. El a fost finalist al campionatelor „open" ale S.U.A. în 1965, iar în actualul sezon și-a făcut o reintrare remarcabilă.

În discuție mai intră, în special pentru partida de dublu, tînărul **Van Dillen**, în vîrstă de 20 de ani, fost campion de juniori al S.U.A. El a jucat de mai multe ori în cuplu cu **Stan Smith** în actualul sezon, fiind prezent în finala de dublu de la Forest Hills.

Desigur că **Ed. Turville**, căpitanul echipei, ar fi dorit să-l folosească și pe celebrul Arthur Ashe, dar acesta a ieșit din discuție, devenind în acest an profesionist. Ca și mulți alți ași ai rachetei, el are acum contract cu promotorul **Lamar Hunt** din Texas, al cărui angajat este. Tehnic vorbind, toți jucătorii din **„Cupa Davis"** trebuie să fie amatori. Cu toate acestea, majoritatea lor sint astăzi „jucători înregistrați", o categorie creată de Federația internațională de tenis în anul 1968, prin care se permite și amatorilor să primească premii în bani în marile turnee și să joace împotriva profesioniștilor cu contract.

De la crearea competiției, în 1900, de către campionul american de atunci, **Dwight F. Davis**, țara care deținea trofeul era scutită de a juca în rundele eliminatorii din fiecare ediție. Echipa campioană intră direct în finală împotriva challengerei, echipa care a eliminat pe toți ceilalți competitori. Ultima din listă este **România**, învingătoare asupra **Braziliei** în finala inter-zone a actualei ediții.

Dar în acest tradițional regulament a survenit o importantă schimbare. Comitetul de organizare al **„Cupei Davis"** a hotărît ca de la ediția viitoare, în 1972, toate echipele competitoare să fie obligate de a lua startul din primul tur, inclusiv formația campioană.

Trofeul — celebra „Salatieră" — consistă dintr-o cupă de argint, donată de familia Davis. În 1921, cînd n-a mai fost loc pentru a fi gravate pe ea numele cîștigătorilor, i s-a adăugat un postament din lemn de nuc, cu plăcuțe de argint. Noi adăugiri au fost făcute în 1934 și 1969, ultima oară fiind pus un al doilea postament pentru a se înscrie următorii campioni.

De-a lungul anilor, „Salatiera de argint" a fost cîștigată de echipierii S.U.A. de 22 de ori, la fel ca și Australia. Anglia a fost campioană de 9 ori, iar Franța de 6. Nici o altă națiune n-a deținut trofeul, dar finaliste au mai fost Spania, Mexic, India, Italia, Belgia, Japonia, R. F. a Germaniei și România.

Acum, va fi înscris pe soclu numele cîștigătorului celei de a 60-a ediții.

Barnet K. WALTERS

Charlotte, septembrie

JURKIEWICZ LA BUCUREȘTI, CU PRILEJUL „DINAMOVIADEI" DE BASCHET

● „Lanțul" întrecerilor baschetbalistice, interne și internaționale, continuă și în luna octombrie, cînd sint programate o serie de importante competiții. Pe prim plan se situează, desigur, turneul pe care-l va întreprinde lotul de senioare la Budapesta, între 8 și 10 octombrie. Tinerele eleve ale antrenorului emerit Sigismund Ferencz vor susține, deci, un nou test, foarte dificil dacă ținem seama că vor avea de înfruntat redutabilele selecționate ale Bulgariei, R.D. Germane și țării gazdă. Componentele reprezentativei se pregătesc acum la cluburi și urmează ca, între 3 și 6 octombrie, să se întrunească în Capitală pentru un scurt stagiu de antrenament comun, după care se vor deplasa la Budapesta. De astă-dată, au fost solicitate **Elena Opriciu, Ana Popov, Angela Tita, Doina Prăzaru, Doina Buga, Liliana Rădulescu, Gabriela Nicola, Viorica Balai, Tatiana Rădulescu, Maria Rosianu, Ileana Gugiu, Doina Iftimie, Clara Szabo și Eugenia Salcu.**

● Un eveniment deosebit va avea loc între 13 și 17 octombrie, în sala Dinamo: tradiționalul turneu **„Dinamoviada"**. Cunoscînd valoarea formațiilor din care vor fi alcătuite selecționatele, toate fruntașe în țările respective, este de presupus că vom asista la o confruntare de mare spectacol, de ridicată valoare tehnică. În acest sens, este suficient să precizăm că vor fi prezenți **Jurkiewicz** (Gwardia Polonia), coșgeterul campionatului european de la Essen, și alți jucători cu „cărți de vizită" în baschetul european. Pînă acum se contează pe participarea selecționatelor cluburilor **Dinamo** din U.R.S.S. (Moscova, Tbilisi, Volgograd), **Spartak—Levski** Sofia, **Ruda Hvezda Pardubice**, **Gwardia** din Polonia, **Dynamo** din R. D. Germană, **selecționata din R.P.D. Coreeană** și, bineînțeles, campioana României, **Dinamo București**.

● Alte confruntări ale team-urilor românești vor avea loc la Viena (echipa masculină Politehnica București, 12—14 octombrie), în Cehoslovacia (formația feminină Politehnica București, 14—21 octombrie) și la Virșet (fetele de la Universitatea Timișoara, la începutul lunii octombrie).

ÎN DIVIZIA B, OPT MECIURI FOARTE ECHILIBRATE

Opt meciuri au fost foarte echilibrate, încheindu-se la diferențe de 1—5 puncte; P.T.T., cu fostul internațional Marian Spiridon jucînd ca în tinerețe, este hotărîtă să reînvie tradiția „petetiștilor" de acum 20 de ani care au cucerit campionatul țării; fetele de la Voința București și Voința Tg. Mureș pășesc cu multă ambiție pe drumul reîntoarcerii în „A"; tînăra echipă feminină Sănătatea Ploiești a înscris 11 puncte în prima repriză a meciului cu formația Institutului Pedagogic Galați și doar șapte (!) în cea de a doua; Rapid II s-a retras din seria a IV-a a fetelor; Universitatea Cluj continuă să piardă la scoruri astronomice.

Iată „cîte ceva" din cele petrecute în etapa a treia a diviziei B, ale cărei rezultate sint următoarele:

MASCULIN: Crișul Oradea—Voința Zalău 63—66 (23—27), Sănătatea Satu Mare—Voința Tg. Mureș 69—65 (21—26, 53—53), Politehnica Brașov—Sănătatea Aiud 104—31 (46—10), Constructorul Arad—Știința Petroșani 65—64 (32—31), Olimpia Sibiu—Rovine Craiova 80—66 (40—35), Voința Timișoara—Știința Mediaș 86—58 (42—34), A.S.A. Bacău—C.S.M. Iași 66—64 (21—31), Progresul București—Universitatea București 53—60, P.T.T.—Voința Ploiești 80—68, Comertul Tîrgoviște—Academia Militară 53—102; **FEMININ**: Voința Tg. Mureș—Știința Sf. Gheorghe 79—43 (30—15), Pedagogic Tg. Mureș—Universitatea Cluj 62—39 (29—19), Metalul Salonta—Foresta Arad 59—42 (24—24), Voința Oradea—Universitatea Craiova 51—49 (24—24), Crișul II Oradea—Medicina Timișoara 51—48 (23—26), Pedagogic Galați—Sănătatea Ploiești 63—18 (30—11), Voința București—I.E.F.S. II 52—49, Arhitectura—Olimpia București 70—40, Universitatea București—Medicina București 42—47.

(Rezultatele n-au fost transmise de corespondenții **V. Albu, A. Verba, I. Iancu, Gh. Corcodel, Gh. Cotrău, C. Marton, I. Ionescu, T. Siriopol, St. Iacob, V. Sere, Al Jilău, I. Ghișa**).

A ÎNCEPUT „CUPA DANUBIUS" LA BASCHET

GALAȚI, 29 **(prin telefon de la corespondenții noștri Gh. Arsenie și T. Siriopol)**. La Palatul Sporturilor din localitate a început turneul internațional de baschet masculin dotat cu „Trofeul Danubius". În prima partidă, echipa Steaua, lipsită de aportul a doi jucători de bază, Savu și Oczelak, nu a făcut față redutabilei formații Rabotnicki Skoplje, care a cîștigat cu 96—66 (52—32). În următorul joc, Politehnica București a dispus la un scor categoric de Politehnica Galați: 68—54 (32—29).

NOI POSESORI AI „COȘULUI DE AUR"

Atmosferă sărbătorească la stadionul Tineretului, 60 de elevi ai Școlii generale nr. 151, conduși de prof. **Cornelia Postică**, precum și alți copii din diferite licee și școli generale ale Capitalei, au vizitat frumoasa bază sportivă și au asistat la întrecerile sportive desfășurate acolo. Apoi, ei au fost spectatorii unor reușite demonstrații de baschet, iar în final au devenit ei înșiși „concurenți". Adică, au luat parte la o selecție organizată de Comisia de minibaschet din cadrul federației, mai precis de pionierul minibaschetului românesc, prof. Stelian Gheorghiu.

În final, a avut loc o întrecere pentru „Coșul de aur" (acordat băieților care înscriu minimum 21 de coșuri din 30 de încercări și fetelor care obțin 18 coșuri, tot din 30 de aruncări). Cinstea de a intra în posesia insignei a revenit elevilor **Dragoș Teodorescu** (Lic. nr. 42) 24 coșuri, **Cristian Popescu** (Școala generală „Vasile Alecsandri") 23 coșuri, **Radu Zdrafkovici** (Liceul „Spiru Haret") 22 coșuri și **Cornel Samoilă** (Școala generală nr. 151) 21 coșuri.

sportul în lume

TIGRAN PETROSIAN ȘI ROBERT FISCHER

încep marea dispută la Buenos Aires

BUENOS AIRES, 29 (Agerpres). În sala „Auditorium" din Buenos Aires începe astăzi meciul de șah dintre marii maeștri internaționali Tigran Petrosian (U.R.S.S.) și Robert Fischer (S.U.A.) pentru desemnarea șalangerului oficial la titlul mondial deținut actualmente de Boris Spasski (U.R.S.S.).

După cum s-a mai anunțat, cei doi jucători au sosit de cîteva zile la Buenos Aires. Miercuri ei au participat la o conferință de presă, care a fost urmărită cu deosebit interes de amatorii de șah argentinieni. Printre altele, cu acest prilej, Fischer a declarat: **„Petrosian este un adversar dificil. El are o mare experiență și cred că este superior lui Botvinnik. Sper să cîștig acest meci"**. La rîndul său, Petrosian a spus: **„Fischer este un jucător de mare talent. Rezultatele obținute de el de-a lungul anilor vorbesc de la sine despre măiestria sa"**. În ceea ce privește rezultatul meciului său cu Fischer, Petrosian a adăugat: **„Să așteptăm și o să vedem ce se va întîmpla"**.

Cele 12 partide ale întîlnirii vor fi arbitrate de vest-germanul Lothar Schmidt, care este delegatul federației internaționale.

JOCURILE SPORTIVE MEDITERANEENE SE VOR DESFĂȘURA LA IZMIR (Turcia)

Luna viitoare, mai exact între 6 și 17 octombrie, este programată, la Izmir (Turcia), o nouă ediție a Jocurilor sportive mediteraneene. A devenit o tradiție ca, din trei în trei ani, sportivii țărilor de pe țărmul Mediteranei să participe la întreceri în diferite discipline sportive — atletism, natație polo, ciclism, haltere, lupte, tenis etc. — reunite în aceste atractive Jocuri.

Sint de așteptat întreceri interesante în probele de natație, unde cuvîntul major îl vor avea desigur, înotătorii francezi și spanioli, ca deținători ai majorității recordurilor competiției. Cifrele acestora sint, adesea, valoroase ca, de exemplu, recordul mediteranean la 100 m liber — Chicoy (Spania) 55.4, sau cel la 100 m spate — Delcarpo (Italia) 1:02.3. Tot aceste țări vor fi deosebit de bine reprezentate în turneul de tenis unde șanse bune pentru titlu la simplu masculin au cunoscuții jucători Manuel Orantes și Adriano Panatta. Desigur, însă, dacă va fi prezent și iugoslavul Zeliko Franulovici, el nu va rata victoria. Totodată, Iugoslavia aspiră, cu justificate pretenții, la titlul de campioană de polo.

Un efort deosebit, nu numai în materie de organizare, ci și ca pregătiri în vederea unei cît mai bune participări, o fac sportivii țării gazdă. Actuala ediție a Jocurilor va însemna pentru aceștia un excelent prilej de afirmare pe plan internațional și, totodată, posibilitatea de a acumula experință de la ceilalți sportivi cu valoare recunoscută. Șanse bune de a urca pe podium au desigur sportivii Turciei în disciplinele care sint mai răspîndite în această țară. Este vorba de lupte greco-romane și libere.

Președintele federației turce de natație, Fahiman Akdag, a declarat recent — în cadrul unei conferințe de presă — că spre deosebire de precedentele ediții, de data aceasta Turcia va prezenta la start un număr mult mai mare de înotători și va participa, de asemenea, la turneul de polo.

INTÎLNIRE CU BIATLONIȘTII

(Urmare din pag. 1-a)

vom recupera ușor întîrzierea dat fiind că toți își cunosc armele", ne informează C. Tiron — completînd — la întrebarea noastră — că biatloniștii urmăresc, în această perioadă, să se obișnuiescă cu o viteză sporită de tragere, pentru a mai cîștiga timp în poligon. Fără îndoială ideea este bună și realizarea ei poate cîntări greu în performanțele iernii viitoare.

Între timp au început să apară și schiorii — bineînțeles — fără... schiuri. Lotul a suferit cîteva modificări față de sezonul trecut, cuprinzînd — fără îndoială — pe cei mai indicați. „Veteranii" **C. Carabela, G. Vilmoș și I. Țeposu** sînt în primele rînduri, experiența lor și seriozitatea cu care se pregătesc fiind garanția rezultatelor. Au rămas însă numai trei, grupul celor tineri ridicîndu-se acum la 5: **V. Fontana, Gh. Gîrniță, N. Vestea, V. Papuc, Gh. Voicu.** Dintre aceștia doar Fontana este mai aproape de vîrsta ideală a performanțelor mari (va împlini 24 de ani imediat după Sapporo). Ceilalți de-abia au 21 de ani. Au însă o ambiție (care poate suplini anii de experiență) și vigoarea tinereții care — în condițiile de pregătire preconizate — poate să ducă la acel salt de valoare pe care îl așteptăm la alergarea pe schiuri. Rămîne să cîștige și constanța la tragere, hotărîtoare cînd este vorba de primele locuri vizate de biatloniștii noștri. Cum și ei lucrează cu multă seriozitate, din această întrecere între generații nu pot să iasă decît performanțe mai bune. Am stat ceva mai mult de vorbă cu C. Carabela care, în toiul sezonului din iarna trecută — pregătit cu minuțiozitate, de altfel — a acuzat o inexplicabilă indispoziție. Misterul l-a lămurit criza de apendicită acută din primăvară. Dar oare nu putea fi depistată din vreme infecția care și-a arătat colții încă de la primele concursuri? Și surprize de acest gen nu se mai pot ivi? Prezența unui medic permanent pe lîngă biatloniști (căruia să-i revină și sarcina îndrumării și supravegherii recuperării — o problemă care nu a ajuns să fie rezolvată nici aici) credem că este absolut necesară. Altfel, după acest prim contact cu „vînătorii zăpezilor", în plin sezon olimpic, nu putem decît să subliniem neobosita lor dorință de a justifica încrederea ce li se acordă.

CONCURSUL ATLETIC DE LA BUDAPESTA

BUDAPESTA, 29 (Agerpres). — În prima zi a concursului internațional atletic de la Budapesta, sprintera sovietică Nadejda Besfamilnaia a cîștigat proba de 100 m plat cu timpul de 11,5. În proba masculină de aruncarea discului, pe primul loc s-a clasat atletul maghiar Geza Fejer cu 63,62 m, iar compatriotul său I. Tihani a ocupat primul loc în proba de săritură în înălțime cu rezultatul de 2,16 m. Sportiva vest-germană Ellen Tittel și-a adjudecat victoria în cursa de 800 m, fiind cronometrată în 2:03,1.

★

Cea de-a 6-a ediție a cursei internaționale de marș de la Magneux (Franța) s-a încheiat cu victoria atletului francez Dreano, cronometrat pe distanța de 24 km cu timpul de 2 h 12:32. Pe locurile următoare au sosit compatrioții săi Bailly — 2h 17:24 și Quemener — 2h 20:48. Primul clasat dintre concurenții străini a fost italianul Taddeo, care a ocupat locul 5 cu 2h 24:12.

C. E. DE SCHI NAUTIC

Campionatele europene de schi nautic s-au încheiat la Canzo cu desfășurarea probei feminine de „figuri". Pe primul loc s-a clasat sportiva franceză Sylvie Maurial (învingătoare și la slalom) cu un total de 7 149.193 puncte. Au urmat-o în clasament finlandeza V. Barcek — 6 616.356 puncte și olandeza W. Staehle — 6 243,768 puncte.

Corespondență din R.D. Germană

UN LABORATOR AL SĂNĂTĂȚII

În zilele noastre se vorbește din ce în ce mai mult despre greutatea corporală a adulților. Mai exact despre plusul de greutate care afectează un număr crescînd de oameni ca urmare a activității fizice scăzute pe care o depun în contextul automatizării și mecanizării, al confortului sporit.

O metodă bună de slăbire. Werner Mörbach din Riesa (R.D.G.) în vîrstă de 60 de ani, împinge un tăvălug...

O statistică publicată recent în R. D. Germană relevă că 40 la sută din numărul femeilor și 20 la sută din cel al bărbaților adulți depășesc greutatea corporală normală. Statisticile mai arată că, în cursul anului 1969, un procent de 60 la sută din decesele înregistrate în R. D. Germană au fost provocate de infarcte cardiace — determinate în mare parte de plusul de greutate ca și de lipsa de activitate fizică.

Iată de ce problema menținerii greutății corporale în limite normale preocupă tot mai mult cercurile specialiștilor din R. D. Germană. Medici sportivi și dieteticieni, profesori de educație fizică își unesc acum eforturile în vederea studierii problemei la cel mai înalt nivel științific pentru găsirea celor mai eficiente căi de combatere a consecințelor sedentarismului. Un prim pas a și fost făcut. Recent, în cartierul Friedrichshain din Berlin, a luat ființă un institut de gimnastică specială, un adevărat laborator al sănătății, condus de prof. dr. Ursula Winnington și dr. Klaus Fiedler. Cei ce vin aici pentru a urma programul de slăbire primesc, de la început, un prospect cuprinzind indicațiile cele mai importante de care pacienții trebuie să țină seama.

Rezultatele au fost foarte încurajatoare. După un program de circa 3 luni se pot obține slăbiri — treptate, raționale — pînă la 10 kilograme. Și aceasta, fără nici o dificultate. Metodele folosite aici sint simple și eficiente, fără a se apela la medicamente care ar putea dăuna organismului. „Secretul" slăbirii — spune dr. Ursula Winnington — **constă în respectarea alimentației prescrise (reducerea lichidelor, glucidelor, grăsimilor și a sării — compensarea lor prin proteine, legume, fructe) și în practicarea exercițiilor fizice. Acestea trebuie făcute zilnic în reprize, cu o creștere a intensității și a dificultății lor. Mai există un „secret": principalul este să ai voință și o dată programul terminat, să păstrezi în continuare o alimentație rațională și să nu te lipsești de gimnastica zilnică".**

Cele arătate mai sus nu reprezintă, desigur, lucruri noi, dar înființarea unui asemenea institut la Berlin, căruia îi vor urma altele în diferite localități din R. D. Germană, constituie o dovadă a seriozității cu care este privită problema sănătății oamenilor în această țară.

Manfred SEIFERT

„Deutsches Sportecho"

TELEX

La Eggesin (R.D. Germană) s-a desfășurat întîlnirea internațională de haltere dintre selecționatele R.D. Germane și Cehoslovaciei. Oaspeții au repurtat victoria cu scorul de 5—4. Iată cîteva dintre rezultatele înregistrate: categoria mijlocie — Wenzel (R.D. Germană) — 425 kg; categoria semigrea — Kaeks (R.D. Germană) — 465 kg; categoria grea — Streleck (Cehoslovacia) — 492.500 kg; categoria supergrea — Pawlasek (Cehoslovacia) — 532.500 kg.

■

În runda a 10-a a campionatului unional masculin de șah, care se desfășoară la Leningrad, marele maestru Efim Gheller (cu piesele albe) l-a învins pe Kapengut. Grigorian a cîștigat la Karaseev, Krogius la Vaganian, și Lein la Nikolaevski. Partidele Stein — Samkovici, Balașov — Tukmakov și Platonov — Bronstein s-au încheiat remiză. Celelalte partide s-au întrerupt.

■

După disputarea a 7 runde, în turneul internațional masculin de șah de la Berlin conduce marele maestru olandez Jan Donner cu 4½ puncte, urmat de Gligorici (Iugoslavia) — 4 puncte și o partidă întreruptă, Andersson (Suedia), Hugh (Elveția) — 4 p etc. În runda a 7-a, Donner l-a învins pe Capella. A fost consemnată remiza în partidele Unzicker — Andersson și Damianovici — Hugh.

■

În prima zi a turneului internațional de tenis de la Berkeley (California), cunoscutul jucător australian, Rod Laver, care și-a făcut cu acest prilej reintrarea după o absență de cîteva săptămîni, l-a învins cu 6—2, 5—7, 6—4 pe McMillan (R.S.A.). Borowiak (SUA) a dispus în mod surprinzător cu 6—2, 6—4, de australianul Fred Stolle, în timp ce Rosewall (Australia) a cîștigat cu 6—1, 6—2 în fața americanului Tom Edelfsen.

■

Tradiționala cursă ciclistă internațională disputată contracronometru pe perechi la Baden Baden a fost cîștigată în acest an de celebrul campion belgian Eddy Merckx și de compatriotul său Van Springel. El au fost cronometrați pe distanța de 77 km cu timpul de 1h 51:14,2, fiind urmați de perechile Gösta și Thomas Pettersson (Suedia) — 1h 53:11, Luis Ocana (Spania) — Charles Grosskost (Franța) — 1h 53:21, Italo Zilioli (Italia) — Rolf Wolfshohl (R.F. a Germaniei) — 1h 55:36,8 etc.

■

În finala campionatului masculin de tenis al Spaniei, desfășurat la Aviles, s-au întîlnit Manuel Orantes și Juan Gisbert. Victoria a revenit cu 6—3, 10—8, 6—1 lui Manuel Orantes.

■

Între 10 și 17 octombrie în Sala sporturilor din Köln va avea loc un mare turneu internațional de tenis rezervat jucătorilor profesioniști. Printre invitați se numără campioni de renume ca australienii Rod Laver, Tony Roche, John Newcombe, Roy Emerson, Ken Rosewall, Fred Stolle, americanii Arthur Ashe, Dennis Ralston, Marty Riessen, sud-africanii Cliff Drysdale, Bob Maud, Fred McMillan, englezii Roger Taylor, Mark Cox, Graham Stilwell, olandezul Tom Okker, iugoslavul Nikola Pilici, neo-zeelandezul Brian Fairlie, egipteanul Ismail el Shafei, spaniolul Andres Gimeno și danezul Torben Ulrich.

■

La Oyster Bay (S.U.A.) au continuat întrecerile campionatului mondial de yachting (clasa „soling"). Regata a doua a competiției a fost cîștigată de sportivul suedez Stig Wennerstrom.

În clasamentul general conduce americanul John Dane, urmat de Wennerstrom și Yudah (Anglia).

■

Tu ul internațional masculin de baschet de la Bratislava a fost cîștigat de formația cehoslovacă Iskra Svit, urmată de echipele Banik Prievidza și Csepel Budapesta. În meciul decisiv, baschetbaliștii de la Iskra Svit au întrecut cu scorul de 75—68 (43—38) formația Csepel Budapesta.

Caleidoscop

PATINOAR ÎN CAMERĂ

Una din marile dificultăți întîmpinate de sportivii care fac patinaj artistic o constituie, precum se știe, raritatea patinoarelor artificiale. Atît construcția cît și întreținerea lor necesită mari cheltuieli, astfel încît în țările cu perioadă hibernală scurtă — ca de exemplu Italia — se caută noi căi de prelungire a antrenamentului, în această ramură sportivă atît de agreată.

Ultima noutate în acest domeniu o reprezintă apariția unor covoare de masă plastică, avînd luciul și aderența gheții și servind excelent antrenamentelor de patinaj pe spații reduse, fără alte amenajări. Noul procedeu are și avantajul unui preț relativ scăzut, dar și dezavantajul că se uzează repede.

DIVERGENȚĂ DE OPINII

Clubul de echitație din Santa Cruz (California), care are și o secție de polo călare, a ținut să aducă o inovație sui-generis în acest sport, înlocuind caii cu măgari și catîri. Aceștia, fiind mai lenți, evită accidentele, altfel atît de dese la polo.

Primul meci demonstrativ i-a amuzat copios pe spectatori, dar i-a enervat la culme pe jucători, care au declarat la sfîrșit cu îndreptățit năduf: „Nu poți să duci nici o acțiune la capăt, pentru că măgarii se comportă ca niște... măgari!" Într-adevăr, aceste animale se lasă greu convinse să urmeze calea dorită de călăreți.

Opinia spectatorilor este, însă, diametral opusă: „Jocul a devenit foarte interesant și plin de neprevăzut, de cînd au intrat catîri și măgari pe teren". Chestie de gust...

TATA, MAMA ȘI COPIII

Orașul lituanian Panevezis are o frumoasă tradiție în domeniul activității sportive de masă. De cinci ani încoace, în fiecare vară, se organizează în acest oraș o Spartachiadă a părinților copiilor. La ultima ediție au participat peste 2 000 de copii de vîrstă preșcolară și aproape 3 000 de părinți (tați și mame) ai acestor copii.

Competiția s-a deschis printr-un frumos carnaval al copiilor după care au avut loc întreceri pe trotinete, triciclete și biciclete, alergări și sărituri. Toate acestea pentru cei mici, în timp ce pentru părinți au avut loc meciuri de fotbal, volei, handbal ș.a.

CEI DOI BALMELLI

Unul din meciurile importante ale campionatului elvețian de fotbal din liga a III-a a opus, recent, echipele Mendrisio și Gambarogno și, în cadrul acestora, pe frații Balmelli. Unul juca pe post de libero la Gambaragno, iar celălalt era centrul atacant și golgeterul formației din Mendrisio. Acesta din urmă a ținut să confirme faima de șuter necruțător și l-a driblat de patru ori pe fratele său înscriind de fiecare dată...

UN PORTAR BINEVOITOR

„Poate doriți o pereche de ochelari"

(Nepsport-Budapesta)

VĂ PLACE SPORTUL?

Printre studenții Universității din Sofia, a fost efectuată o anchetă sociologică, privind poziția sportului în preocupările tineretului bulgar.

La întrebarea: „Vă place sportul?" au răspuns afirmativ 91,4 la sută dintre studenți și 80 la sută studente. În ceea ce privește sporturile preferate, iată care este procentajul răspunsurilor: **băieții**: fotbal — 37,4; natație — 13.7; baschet — 10,7; volei — 5.25; șah — 5,2; atletism — 4,4; **fete**: baschet — 26; natație — 12; patinaj artistic — 11,9; gimnastică — 10,8; volei — 10.5.

S-A FURAT UN BOLID DE CURSE!...

Cînd pilotul de curse Bruno Frey (Elveția) a venit să-și preia mașina — un Chevron 71 de formula 2 — spre a participa la antrenamentul premergător unei întreceri pe autodromul din Monza, n-a mai găsit nimic. Mașina, ca și remorca pe care era instalată, dispăruseră. Nimeni n-a putut da vreo relație, pînă în ajunul cursei, cînd un garagist milanez, apărut printre concurenți, a lămurit lucrurile. Pilotul pe care îl căuta, nefigurînd printre participanți, el a anunțat organizatorilor că un tînăr, care se recomandase a fi conducător de mașini de curse, îi lăsase spre revopsire — cu cîteva zile în urmă — ceea ce s-a dovedit a fi chiar prețiosul Chevron al elvețianului Frey.

Acesta a putut concura a doua zi, deoarece garagistul milanez, pe nume Pezzotti, fericit să aibă pe mînă o asemenea mașină, îi făcuse o ireproșabilă revizie tehnică.

Unde se afla tînărul care comandase revopsirea? La poliție, arestat... El era un inveterat hot de automobile, căutat de mult de organele de ordine.

Erich Segal, profesor la Universitatea Yale din S.U.A. și totodată autorul romanului de mare succes „Love Story" este un mare iubitor al sportului (ceea ce a lăsat să se întrevadă și în paginile romanului amintit). El s-a numărat, după cum am mai scris, printre participanții la ultima ediție a maratonului de la Boston. Aflîndu-se în Europa, unde a vizitat mai multe țări, Segal a profitat de o după-amiază cu program mai puțin încărcat și a făcut un antrenament la Leverkusen (R.F.G.) în compania unuia din maratoniștii vest-germani: Manfred Staffny.

DINAMO
STEAUA
U. T. A.

TREI ECHIPE ROMÂNEȘTI CALIFICATE, AZI O AȘTEPTĂM PE A PATRA, RAPID!

FINAL CU EMOȚII PENTRU ARĂDENI

AUSTRIA SALZBURG — U.T.A. 3—1 (0—1)

Stadion : Salzburger A.C. ; **timp** ploios ; **teren** greu ; **spectatori** — aproximativ 4 000. **Au marcat : DOMIDE** (min. 26) pentru **U.T.A., HIRNSCHRODT** (min. 56), **KIEBLER** (min. 60, din 11 m), **STADLER** (min. 87). **Raportul șuturilor la poartă :** 26—25 (pe spațiul porții : 9—9). **Raport de cornere :** 8—6.

AUSTRIA SALZBURG : Kaipel — Filzmozer, Mairhuber, Kiebler, Marionows, Blutsch, Hirnschrodt, Grosser, Hala (min. 46 Stadler), Ulitter, Weidinger.

U.T.A. : Vidac 7 — Birău 7, Lereter 8, Pojoni 7, Popovici 8, Domide 9, Petescu 8, Broșovschi 7, Sima 7, Kun II 7, Both 6.

A arbitrat foarte bine J. F. DORPMANS (Olanda), ajutat corect la linie de **J. Jegels** și **H. Karrer** (ambii din Austria).

SALZBURG, 29 (prin telefon).

Splendid joc, fără exagerare, au prestat astăzi (n. r. ieri)) Austria Salzburg și U.T.A. în manșa a doua a **„Cupei U.E.F.A." !** Sfidind

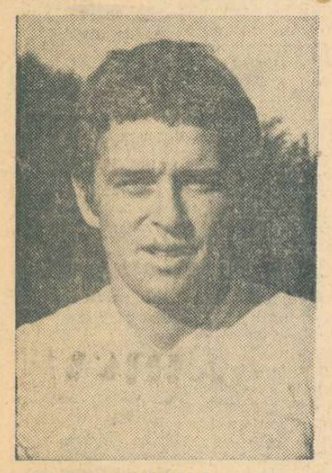

DOMIDE

ploaia, care n-a încetat nici o clipă, sfidind starea terenului, îmbibat și alunecos, ambele echipe s-au dăruit fără rețineri, furnizînd o partidă cu ritm, cu multe faze spectaculoase și dramatice petrecute în spațiul celor două careuri.

U.T.A. a pierdut, este drept, la două goluri diferență, dar a obținut — totuși — calificarea, la limită. Nu ne putem totuși drămui aprecierile măgulitoare la adresa fotbaliștilor textiliști, întrucît cele 10—15 minute de degringoladă din finalul partidei nu pot anula — în nici un caz — ceea ce au realizat ei în restul timpului, în celelalte 80 de minute, în care au fost deseori aplaudați de generosul public din Salzburg și, mai ales, de cele cîteva sute de spectatori români din tribună.

Cîțiva dintre ai noștri le reproșau, după joc, fotbaliștilor din Arad faptul de a nu se fi închis ermetic la 1—1, adică în perioada ultimelor 30 de minute. Ușor de spus, ușor de afirmat acest punct de vedere, care ignoră realitatea că U.T.A. își trage forța cel mai adesea din jocul de atac. Jucătorii din Arad nu iubesc, se știe, maniera de joc defensiv și să nu-i criticăm deci — sub impulsul rezultatului de pe tabela de marcaj — pentru aceea de a fi rămas fideli pînă la sfîrșit crezului lor ofensiv, chiar dacă astăzi echipa a fost la un pas de primejdie.

De altel, Austriei nu i-a convenit de loc maniera de joc etalată de U.T.A., care a și reușit să deschidă scorul în minutul 23 prin Domide. Surprinsă, la început, formația austriacă a acționat pe parcurs incomodată vădit de curajul adversarei și s-a trezit tîrziu, după pauză, într-un moment în care totul părea pierdut pentru ea. În min. 56, a venit golul egalizator, realizat, în disperare de cauză, printr-un șut năpraznic, de la 25 m, al lui Hirnschrodt, gol care a declanșat resursele unui orgoliu rănit. Din acel moment, U.T.A. a rămas în față parcă cu o altă echipă și minute în șir s-a văzut nevoită să se apere, s-a văzut nevoită să „baricadeze" toate drumurile spre poarta lui Vidac, cu gîndul la calificare. În min. 80, cînd **Kiebler** a transformat un penalty, la un fault comis de **Pojoni**, am început să ne temem pentru ultimele minute. Nu ne-am temut degeaba : cu 3 minute înainte de final, **Stadler** a majorat scorul la 3—1, incendiind tribunele...

Totul s-a terminat, însă, cu bine și U.T.A. a izbutit calificarea în turul al doilea, o calificare pe care — martori la cele două manșe — o putem socoti, cu mîna pe inimă, meritată.

Iată acum „pelicula" celor patru goluri :

0—1 : Acțiune Sima-Domide, pe aripa dreaptă, încheiată cu un șut, cu stîngul, al ultimului, de la 25 m, la „păianjen", în stînga lui Kaipel (min. 28).

1—1 : „Bombă" a lui Hirnschrodt, tot de la 25 m (min. 56).

2—1 : Pojoni îl faultează în careu pe Ritter și Kiebler transformă (min. 80), după ce, mai înainte, Kiebler (min. 68) și Ritter (min. 75) trimiseseră balonul în bară.

3—1 : Popovici ratează interceptia, Stadler scapă singur și înscrie la colțul scurt (min. 87).

G. NICOLAESCU

Dinamo s-a întrecut pe sine

(Urmare din pag. 1)

min întîlnși pe teren și arbitrul Weiland se vede obligat să-l elimine de pe teren pe internaționalul Kuna.

Surprinzător, cei care atacă în continuare sînt fotbaliștii de la Spartak, care — **în min. 40** — speculează o ezitare a apărării române și marchează : **la un corner executat de Adamec, Radu Nunweiller respinge firav pînă la Varadin, acesta centrează pe jos și Kabat schimbă traiectoria mingii în plasă: 1—0.**

Pînă la pauză, jucătorii români au cîteva minute de dominare copioasă, Fl. Dumitrescu comite hent într-o fază critică pentru... Geryk (min. 42), iar Dumitrache reia cu capul, parcă nedecis, o centrare excelentă venită de la Lucescu (min. 43), oferindu-i portarului cehoslovac șansa de a respinge în

Echipa dinamovistă s-a înapoiat aseară — la ora 23,15 în Capitală.

extremis.

Repriza secundă debutează sub proaste auspicii pentru bucureșteni: Sătmăreanu II, care primise un avertisment înainte de pauză, este eliminat din joc pentru un fault comis la centrul terenului (min. 56) și, o dată restabilită egalitatea numerică, echipa română suportă cîteva minute atacul dezlănțuit al gazdelor. În min. 60, Andrei are o nouă intervenție salvatoare, deviind în corner șutul puternic al lui Hrusecky, pentru ca patru minute mai tîrziu dinamoviștii să egaleze : **Radu Nunweiller „îl vede" pe Dumitrache deplasat pe stînga, urmează o centrare la semiînălțime și un volé magistral al noului intrat în teren, Doru Popescu, care trimite mingea în fundul plasei lui Geryk : 1—1!**

Meciul se încinge, gazdele neacceptînd nici un moment ideea unui rezultat egal, favorabil dinamoviștilor. La cinci minute după egalare, fotbaliștii din Trnava au din nou un gol avans pe tabela de marcaj : **Kabat este faultat în careu de Dinu și Dobias transformă impecabil (2—1), readucînd speranțele în tribună.**

Reîncepe ploaia, meciul devine mai confuz, jucătorii încep să acuze eforturile de pînă atunci, în vreme ce fotbaliștii cehoslovaci fac tot ceea ce este posibil pentru ca timpul să se scurgă în favoarea lor. Treptat, bucureștenii își revin din șocul cauzat de penalty și se reîntorc în atac, cu tot mai multă vehemență. După ce Dinu reia slab o centrare foarte bună trimisă de

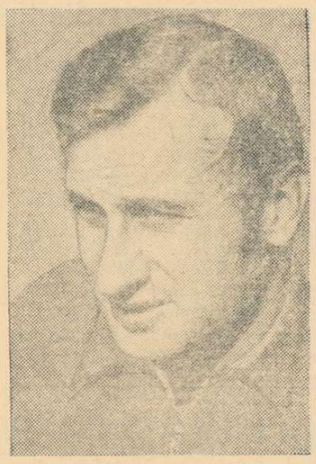

ANDREI

Lucescu (min. 85), același **Dorn Popescu, care a făcut astăzi — probabil — marele meci al vieții sale, restabilește egalitatea (min. 88), la capătul unei faze de toată frumusețea, începută de Fl. Dumitrescu, pe dreapta, continuată de plonjonul lui Radu Nunweiller, care a trimis balonul, cu capul, în bară și încheiată, necruțător, de Doru : 2—2 !**

Gazdelor nu le vine să creadă, iar ultimele lor atacuri dirijate spre poarta lui Andrei nu mai au nici claritate, nici tărie.

Fluierul final al arbitrului Weiland consfințește un rezultat de egalitate, care califică campioana României în turul următor, grație regulamentului, care prevede dublarea golurilor marcate în deplasare.

DUMITRU : 3-0 PENȚRU NOI ! ZOFF : 0-0

PE CINE VA CONFIRMA PARTIDA DE ASTĂZI ?

● Ultimele vești din taberele napolitană și rapidistă

Rapid, una din marile favorite ale publicului, joacă astăzi o carte mare. Întoarsă cu numai un gol handicap de la Neapole, echipa giulești eană, se prezintă cu șanse reale în manșa a II-a a întîlnirii cu un adversar reputat, numărînd cîteva vedete cu nume de mare rezonanță.

Ziua de astăzi poate să rămînă gravată în legenda scrisă și orală a clubului din Grant cu condiția... să-l confirme pe tînărul, apreciatul și optimistul internațional rapidist Dumitru, care ne declara ieri dimineață, degajat, fără nici o urmă de complexe....

— ...Batem cu 3—0. Toată echipa vrea să facă cu A.C. Napoli un meci de pomină. Unei asemenea partide merită să-i dăruiești tot sufletul, toată energia. S-ar putea să vă par naiv și prea încrezător. Înainte de meciul nostru cu Dinamo, am declarat — ca și acum — că sînt sigur de victorie. I-am simțit și atunci pe băieți, ca și acum. Toți hotărîți să dea totul pentru obținerea succesului.

...De la hotelul rapidiștilor, spre Giulești, pentru o întîlnire cu... A. C. Napoli, care se antrenează în „bîrlogul" gazdelor.

Napoletanii fac ceea ce se cheamă o ședință de pregătire fizică tare. Sprinturi foarte rapide, gimnastică, exerciții de suplețe, sprinturi și iar sprinturi, istovitoare, dacă e să te ghidezi chiar și numai după transpirația care curge șiroaie pe fața lui Sormani, Altafini et comp. Cap de coloană neobosit, primul la toate comenzile antrenorului Chiappella, este căpitanul echipei, Juliano, care produce o puternică impresie tinerilor spectatori ocazionali din tribună. Și nu numai lor. Și nouă. Acest jucător celebru îndeplinește

Joi, în ziua meciului Rapid — A.C. Napoli, se vor găsi de vînzare la stadion seturi de cîte 2 fotografii reprezentînd actuala echipă giulești eană, precum și formația care a cîștigat campionatul cu patru ani în urmă.

cu silința și cuminția unui școlar premiant fiecare amănunt al programului de pregătire. Nu scoate un cuvînt. Are părul leoarcă, lipit la tîmple. Fuge. Sare. Se rostogolește pe iarbă. Se ridică. Sprintează. De zeci de ori...

Izolați, cei doi portari, Zoff și Trevisan, se „chinuie" reciproc în exerciții speciale. Amîndoi gîfîie ca două locomotive. Îmi cer scuze pentru că-l întrerup din pregătire și-i cer lui Zoff un pronostic pentru revanșa cu Rapid.

Răspuns : **„Va fi foarte greu pentru noi. Eu zic, totuși, 0—0. Este un răspuns de portar. Altafini ar putea să vă dea alt scor"...**

Nu-i mai cer și brazilo-italianului părerea. Mă mulțumesc cu cele două pronosticuri „semnate" de Dumitru și Zoff. Rămîne să vedem astăzi cine va cîștiga premiul...

M.P.

P.S. — În cursul zilei de ieri, fotbaliștii rapidiști au făcut dimineața o „repriză" de înviorare în pădurea Băneasa. A urmat o întreagă serie de vizionări de fotbal : pelicule cu partide jucate de team-uri italiene, meciul Steaua—F.C. Hibernians, jocul Spartak-Dinamo, transmis pe micul ecran de la Trnava.

Spectatori și... comentatori ieri, rapidiștii intră în rol astăzi și-și doresc pentru ei comentarii favorabile.

Și noi le dorim.

Secvență de la ultimul antrenament al napolitanilor. Cot la cot, într-un sprint prelungit, Juliano (în stînga) și Pogliana.

Steaua a învins grație unui autogol

(Urmare din pag. 1)

adunați de prin campionatele județene, și nu fotbaliști cu pretenții și cu firmă !

Vom încerca să descriem acest meci — deși nimănui nu-i va face plăcere să-și mai amintească de un asemenea joc — pentru acei ce n-au fost pe stadionul Republicii.

În minutele 1, 3 și 4, Vigu, Tătaru și Iordănescu s-au infiltrat în zona careului mare și au șutat puternic, dar pe lîngă bară. Dar acest start rapid avea să fie în cele din urmă un simplu foc de paie. În afară de acel autogol, pînă în min. 30 publicul n-avea să mai vadă nimic din ceea ce se cheamă fotbal. Steaua a intrat în jocul dezordonat al oaspeților, s-a angajat în acțiuni „corp la corp", unde tehnica individuală nu mai are ce căuta, și de aici au rezultat acțiuni încîlcite, mîngîi pierdute stupid de către Pantea, Vigu, Naom, Iordănescu sau Tătaru, centrări trimise total imprecis din poziții bune de către Năstase.

În atac, replica oaspeților a fost la fel de slabă ca și în primul meci. Coman a fost în pericol abia în min. 37. Cîni l-a împins pe Hălmăgeanu, a șutat, Coman a deviat mingea în bară. Arbitrul, însă, fluierase fault. Pînă la pauză am mai consemnat faza din min. 41: Thebold a centrat, Cîni a sărit la balon, dar Coman a reușit să boxeze. Privitera a reluat mingea spre careu și, în sfîrșit, Smarandache a lămurit situația printr-o degajare lungă.

A venit pauza. Dar cele 10—15 minute de odihnă n-au adus mai nimic bun în jocul echipei bucureștene. E adevărat, în minutele 46, 51, 53 și 55, Vigu, Sătmăreanu (venit mereu în atac) Tătaru și Negrea au șutat periculos. Dar după aceea totul a intrat din nou în mediocritate. În min. 56, în echipa bucureșteană s-au operat două modificări: în locul lui Tătaru și Pantea au intrat Aelenei și Ștefănescu. Primul a mai făcut ceva, cîteva faze lucrate de el au mai scos din amorțeală tribunele. Dar golul n-a venit. Se putea marca în min. 63, probabil, din 11 m, cînd Aelenei a fost trîntit în careu de către Carvana. Arbitrul însă n-a apreciat că era cazul de 11 m. Dar n-ar fi fost nici o glorie dacă Steaua ar fi mărit scorul în aceste condiții. O lovitură de la 11 m nu putea salva calitatea mediocră a fotbalului practicat. Oaspeții au ieșit cîteva minute în atac, dar după ce Thebold a trimis mingea pe bara transversală, în urma unei centrări (min. 80), Steaua s-a năpustit în atac, a dominat, dar a făcut din nou dovada neputinței de a se descurca în fața unui careu aglomerat de 8—9 jucători, fără mari veleități tehnico-tactice, dar dîrji, buni luptători.

Acesta a fost meciul în care Steaua a evoluat chiar mai slab decît Malta și a obținut calificarea datorită șansei !

CAMPIONATELE EUROPENE DE VOLEI

Astă-noapte, echipa noastră victorioasă: România—Cehoslovacia 3—0 (13, 14, 5)!

MILANO, 29 (prin telefon, de la trimisul nostru special).

Ziua a doua a Campionatului european masculin de volei, la care ne referim mai pe larg în această corespondență, ne-o oferit cîteva constatări interesante. Astfel, echipele României și Poloniei — care se întîlniseră cu o seară mai înainte într-un meci de mare luptă, ce a necesitat eforturi susținute timp de două ore — s-au prezentat, marți, sub nivelul potențelor lor fizice și, prin urmare, au cedat în trei seturi întîlnirile cu U.R.S.S. și, respectiv, R.D.G.

Referitor la evoluția formației române în meciul cu voleibaliștii sovietici, trebuie să remarcăm că echipa noastră a fost egală adversarei din punct de vedere tehnic și tactic, dar nu a avut resursele fizice necesare în finalurile de set. Oboseala acumulată în seara precedentă a fost resimțită de toți jucătorii noștri. După cum începuse partida, tricolorii ne dădeau speranța unei noi victorii. Combinațiile reușite la fileu, blocajele ferme și agresive le-au adus repede avantaj : 6—3. În continuare cîteva greșeli comise la efectuarea paselor, cît și în atac ale lui Schreiber (care nu reușește să redevină el însuși) precum și diminuarea resurselor fizice a coechipierilor săi a dus la pierderea avantajului și a setului. Toate încercările antrenorilor de a reechilibra echipa prin schimbări nu au dat rezultat favorabil nici în setul II, în care oboseala s-a accentuat. Udișteanu și Bartha — care în partida cu Polonia au avut o mare eficacitate — au găsit mai greu breșe în apărarea adversarilor, foarte robustă și rezistentă. Dumănoiu și Codoi alături de smecheri irezistibile, au greșit deseori iar Stamate, Oros și, apoi, Cristian Ion au fost mai puțin inspirați în coordonarea ofensivei. Dar ceea ce a dus la pierderea multor puncte a fost apărarea din linia a II-a. Aproape tot meciul, centrul terenului pe care-l țineau de obicei voleibaliștii sovietici a fost lăsat descoperit și, în condițiile în care detenta săriturii la blocaj scădea necontenit, adversarii noștri trăgeau cu dezinvoltură peste „avangarda" apărării în zona amintită, mai ales prin năpraznicul Kravcenko și prin explozivul Ciulak, inteligent dirijați de Polarkov. O rază de speranță pentru echipa noastră și pentru grupul de turiști români a apărut în setul III, cînd din nou băieții porneso bine și au avantaj : 5—2, 7—5. Revenirea nu avea să se producă însă, formația sovietică luptînd cu tenacitate pentru a nu ceda acest set, care ar fi putut să întoarcă soarta meciului!

Dar meciul cel mai important pentru reprezentativa României în lupta pentru obținerea calificării la J. O. s-a consumat azi (n. r. ieri), cînd adversară i-a fost puternica garnitură a Cehoslovaciei pe care mulți o văd campioană europeană.

Dar voleibaliștii noștri au jucat excelent acest meci cu Cehoslovacia, terminat astă-noapte tîrziu, cu o victorie categorică în favoarea lor : 3—0 (13, 14, 5).

În celelalte meciuri : R.D.G. — R.P. Ungară 3—0 ; U.R.S.S. — R.P. Polonă 3—1.

Aurelian BREBEANU

„TROFEUL JADRAN" LA POLO

ECHIPA ROMÂNIEI HANDICAPATĂ DE ARBITRAJ A PIERDUT MECIUL CU UNGARIA

HVAR, 29 (prin telex, de la trimisul nostru special).

A plouat la Hvar, pentru prima dată de la 13 martie 1963 (!), și toți turiștii din stațiune au beneficiat de întreținere gratuită. Și în piscina Amfora a plouat, dar cu... surprize (vezi draw-ul olandezilor în fața U.R.S.S. și chiar victoria italienilor în fața poloiștilor americani) și cu decizii anapoda ale arbitrilor, care au stîrnit proteste violente.

De pildă, arbitrajul prestat de J. Dirnweber (Belgia) în meciul România — Ungaria. Nu este un secret că adversarii noștri porneau cu prima șansă, mai cu seamă că, după accidentarea lui Mihăilescu, a survenit și gripa lui Zamfirescu, ceea ce i-a obligat pe antrenorii români să alinieze înaintea partidei doar șapte jucători de „cimp" valizi. Fără nici o exagerare, însă, sportivii noștri au actionat în prima repriza aproape fără greșeală. Atacurile lor rapide i-au obligat pe poloiștii maghiari să rămînă în defensivă și să se apere cu disperare. Culineac a deschis scorul, iar Szabo l-a majorat, transformînd un penalty evident. Deci 2—0, dar diferența putea deveni mai mare dacă arbitrul ar fi sancționat drastic faultul asupra lui Popescu, care, scăpat singur cu portarul, a fost pur și simplu tras înapoi. Chiar și în repriza secundă, după ce Szivos redusese din handicap, românii au continuat să zburde în fața unei echipe stupefiate, care nu s-a negăsit în nici un moment. A fost rîndul lui Cornel Rusu să scape în fața porții adverse, să fie împiedicat în mod violent, dar să nu fie gratificat decît cu un simplu fault. Apoi, a" înscris Popescu (3—1).

De la scorul de 3—2 (a marcat Konrad III din superioritate numerică), înregistrat la începutul reprizei a treia, reprezentativa României a rămas, pînă la sfîrșitul întîlnirii (!!!), cu om în minus. Mai întîi a fost eliminat Popescu, Novac a comis o altă greșeală, și Konrad III a egalat (3—3). În continuare, formația noastră a suportat trei eliminări pe motive nereale și teamul Ungariei a trecut la conducere (5—3). Pentru a completa „divertismentul", J. Dirnweber l-a eliminat definitiv pe Culineac, fără drept de înlocuire (deși greșeala acestuia nu merita cea mai gravă sancțiune posibilă), cînd mai rămăseseră 7,30 minute de joc. Dar nu a fost totul : în repriza a patra, a „văzut" și o infracțiune a lui Huber, l-a eliminat și, astfel, echipa noastră a jucat timp de un minut fără portar. Comentariile sînt de prisos...

În ciuda acestor decizii, poloiștii rămași în teren au avut o comportare exemplară și au luptat pînă la epuizare, pentru ca scorul să nu la proporții. Este drept, ei nu s-au mai apropiat de poarta lui Molnar, dar au înscris, totuși, dintr-un penalty, și acesta obținut după intervenția promptă a secretariatului, pentru sancționarea unei infracțiuni comise de Konrad III și care trecuse neobservată (a intrat în joc, deși avea trei eliminări !).

Rezultate tehnice : Ungaria — România 6—4 (0—2, 2—1, 3—0, 1—1). Formații : UNGARIA : Molnar — Farago, Gogeny, Kasas, Sarosi (1), Szivos (2), Konrad III (2), Balla, Wiesner, Magas ; ROMANIA : Huber — Szabo (2), Popescu (1), Novac, Culineac (1), C. Rusu, Cl. Rusu, Lazăr.

În următorul meci, România joacă cu Iugoslavia.

U.R.S.S. — Olanda 4—4 (2—3, 0—0, 2—0, 0—1). Au înscris Mșveniradze, Baranov, Dreval, Kotelnikov pentru U.R.S.S., respectiv Veer, Bras, Hoogveld, Schmidt : **Italia — S.U.A.** 7—6 (2—2, 3—1, 1—2, 1—1). Au înscris Ghibellini 2, M. Marsili 2, Simeoni, Pizzo, De Magistris pentru Italia, respectiv Asch 2, Scherer 2, Wittzenberg și Ferguson ; **Iugoslavia — R.F. a Germaniei** 6—2 (2—0, 1—1, 2—1, 1—0), au înscris Rudici 2, Bonacici, 2, Lopatny, Belamarici pentru Iugoslavia, respectiv Teicher și Wolf.

Adrian VASILIU

CLASAMENT

1. Iugoslavia	5	4	1	0	27—16	9
2. Ungaria	5	4	0	1	28—19	8
3. U.R.S.S.	5	2	3	0	21—16	7
4. România	5	2	2	1	23—21	6
5. Italia	5	2	0	3	20—17	4
6. S.U.A.	5	1	1	3	24—30	3
7. Olanda	5	1	1	3	14—20	3
8. R.F.G.	5	0	0	5	15—33	0

La Bologna : România — Israel (f) 3—0 (5, 6, 2)

Iată rezultatele înregistrate și în cadrul celorlalte turnee finale.

MASCULIN

BOLOGNA (locurile 7—12) : Iuni : Bulgaria — Belgia 3—0, Olanda — Iugoslavia 3—1, Italia — Israel 3—1; marți : Bulgaria — Israel 3—0, Italia — Olanda 3—1, Belgia — Iugoslavia 3—1; IMOLA (13—17) : Iuni : Finlanda — Suedia 3—1, Franța — R.F.G. 3—2, marți : Franța — Turcia 3—1, Finlanda — R.F.G. 3—1 ; MILANO (18—22) : Iuni : Grecia — Scoția 3—0, Elveția — Danemarca 3—1, marți : Grecia — Elveția 3—0, Austria — Scoția 3—1.

FEMININ

REGGIO EMILIA (locurile 1—6) : Iuni: U.R.S.S — R.D.G. 3—0, Bulgaria — Ungaria 3—2, Cehoslovacia — Polonia 3—0; marți : Polonia — Ungaria 3—0, U.R.S.S. — Cehoslovacia 3—0, Bulgaria — R.D.G. 3—2 ; BOLOGNA (7—12) : Iuni: R.F.G. — Israel 3—2, Italia — Elveția 3—0, marți : Italia — Israel 3—0, Olanda — Elveția 3—0; REGGIO EMILIA (13—18) : Iuni : Danemarca — Anglia 3—0, Franța — Suedia 3—0, Iugoslavia — Austria 3—0; marți : Suedia — Anglia 3—0, Danemarca — Austria 3—0, Franța — Iugoslavia 3—2.

REZULTATE ÎN CUPELE EUROPENE

În afară de jocurile susținute de formațiile românești, în Cupele europene au avut loc marți și miercuri majoritatea meciurilor revanșă din primul tur. Astfel, cu ultimele jocuri programate joi se vor cunoaște toate echipele calificate pentru turul al doilea. Reamintim că tragerea la sorți a meciurilor din turul doi se va face vineri, la Belgrad.

Iată rezultatele întîlnirilor din

CUPA CAMPIONILOR EUROPENI

		Retur	Tur
Spartak Trnava	— **Dinamo București**	2—2	(0—0)
T.S.K.A. Moscova	— Galatasaray Istanbul	3—0	(1—1)
Linfield Belfast	— Standard Liege	2—3	(0—2)
Celtic Glasgow	— B.K. Copenhaga	3—0	(1—2)
A.E.K. Atena	— Internazionale Milano	3—2	(1—4)
Malmö F.F.	— Ujpesti Dozsa	1—0	(0—4)
Borussia Mönch.	— Cork Hibernians	2—1	(5—0)
Gornik Zabrze	— Olympique Marseille	1—1	(1—2)
Dynamo Dresda	— Ajax Amsterdam	0—0	(0—2)
Partizan Tirana	— T.S.K.A. Sofia	0—1	(0—3)
Hajduk Split	— Valencia	1—1	(0—0)
Arsenal Londra	— Stromgoset	1—1	(3—1)
Grasshopers Zürich	— Reipas Lahti	8—0	(1—1)
Sliema Wanderers	— Akranes	4—0	(4—0)

CUPA CUPELOR

Steaua	— F. C. Hibernians	1—0	(0—0)
F.C. Liverpool	— Servette Geneva	2—0	(2—1)
Cardiff City	— **Dynamo Berlin**	4—5	(1—1)
Chelsea Londra	— Jeunesse Hautcharage	13—0	(8—0)
Lyn Oslo	— **Sporting Lisabona**	0—3	(0—4)
Bayern München	— Skoda Plsen	6—1	(1—0)
Steaua r. Belgrad	— Komloi Banyasz	1—2	(7—2)
Glasgow Rangers	— Rennes	1—0	(1—1)

Austria Viena	— Dinamo Tirana	1—0 (1—1)
Atvidaberg	— Zaglebie Sosnowiec	1—1 (4—3)
Eshisehir	— Mikkeli	4—0 (0—0)

CUPA U.E.F.A.

Austria Salzburg	— **U.T.A.**	3—1 (1—4)
Leeds United	— **Lierse S.K.**	0—4 (2—0)
Elsfborg Boras	— **Hertha**	1—4 (1—3)
Akademik Copen.	— **F.C. Dundee**	0—1 (2—4)
I.F.K. Helsinki	— **Rosenbor Trondheim**	0—1 (0—3)
Shelborne Dublin	— **Vasas Budapesta**	1—1 (0—1)
Eintracht Braun.	— Glentoran Belfast	6—1 (1—0)
Tottenham	— Keflavik	9—0 (6—1)
F.C. Aberdeen	— Celta Vigo	1—0 (2—0)
Aris Bonneweg	— **ADO Haga**	2—2 (0—5)
F.C. Köln	— St. Etienne	2—1 (1—1)
Legia Varșovia	— F.C. Lugano	0—0 (3—1)
St. Johnstone	— Hamburger S.V.	3—0 (1—2)
S.C. Anderlecht	— **A.C. Bologna**	0—2 (1—1)
Lokomotiv Plovdiv	— **F.C. Carl Zeiss Jena**	3—1 (0—3)
Juventus Torino	— Marsa Malta	5—0 (6—0)
Botev Vrata	— **Dinamo Zagreb**	1—2 (1—6)
Ferencvaros	— Fenerbahce Istanbul	3—1 (1—1)
V.S.S. Kosice	— **Spartak Moscova**	2—1 (0—2)
Djurgarden Stock.	— **O.F.K. Beograd**	2—2 (1—4)
Rapid Viena	— Vlasnija (Albania)	3—0 (3—0)
F.C. Bruges	— **Zelez Sarajevo**	3—1 (0—3)
Union Teplice	— **Zaglebie Walbrzych**	2—3 (0—1)

★ ★ ★

CHEMIE HALLE SE RETRAGE DIN CUPA U.E.F.A.

EINDHOVEN 29 (Agerpres). — În „Cupa U.E.F.A.", urma să aibă loc meciul retur dintre P.S.V. Eindhoven și Chemie Halle (R.D. Germană). Din cauza unei explozii a instalației termice a hotelului unde erau găzduiți și a incendiului care a izbucnit, mai mulți jucători ai echipei Chemie au fost accidentați. Au avut de suferit arsuri și fracturi cunoscuții internaționali **Urbanczik** și **Mosert** care au fost internați la spital. Președintele clubului Chemie Halle, a anunțat că echipa sa, din cauza numeroaselor indisponibilități, se va retrage din Cupa U.E.F.A.

MECIURI INTERNAȚIONALE

La Lagos, în sferturile de finală ale „Cupei campionilor Africii", s-au întîlnit formațiile ASSEC (Coasta de Fildeș) și Enugu Rangers (Nigeria). Fotbaliștii de la ASSEC au terminat învingători cu scorul de 1—0 (1—0) prin golul marcat de Came în minutul 38.

★

Aflată în turneu în Cehoslovacia, echipa Dunav Ruse a jucat cu formația A. C. Nitra. Întîlnirea s-a încheiat la egalitate : 0—0.

Redacția și administrația : București, str. Vasile Conta nr. 16 ; telefoane : centrală 11.10.05, secția corespondenți 11.51.09, interurban 72 și 286 ; telex : sportrom buc. 180, Tiparul „I. P. Informația", București 40368